夕刊 いわき民報
いわき市平字田町63ノ1 いわき民報社
振替口座 仙台 40020
本社 0246 (23)1000
小名浜支社 0246 (22)3556
常磐支局 0246 (42)2336
勿来支局 02466 (2)2900
月きめ定価 380円 1部15

重要水防区域 いわき管内で29カ所

河川24、海岸5を指定

水防体制 活動中心は消防団員

県では堤防の新設場所で、まだ堤防そのものの土壌がしまっていない（やわらかい）ものや堤防のかさ上げが必要なもの、堤防の漏水が見られるもの、通水断面が足りないもの、工事中のため堤体を一部切開したものなどを〝重要水防区域〟に指定しているが、県いわき建設事務所管内では河川二十四カ所、海岸五カ所の合計二十九カ所が指定された。水防体制としては水防管理者のいわき市長が総指揮に当たり、県いわき建設事務所はその指導や援助を受けて水防管理を行なうことになった。活動は市、消防団が中心となる。重要水防区域次の通り。（カッコ内はけん乱面積）

▽新川＝平北白土～内郷綴、延長七・五㌔（二百九十㍍）▽夏井川＝小川町塩田～同関場、延長九百㍍（十一㍍）▽同＝平鎌田字桶下～同沢渡、延長三百㍍（三百五十㍍）▽小玉川＝小川町西小川字平久田、延長七百㍍（六十㍍）▽赤沼川＝平泉崎田仲～同下神谷字恭沼、延長三㌔（三百㍍）▽原高野川＝平網谷字皮町～同下神谷字大苗代、延長四㌔（二百四十五㍍）▽仁井田川＝四倉町下仁井田、延長三㌔（二百四十五㍍）▽藤原川＝常磐関船町落作～同西郷町落合、延長八㌔（三百八十一㍍）▽同＝同藤原地内、延長一㌔（三十㍍）▽矢田川＝同鹿島町馬場地内、延長一・五㌔（十五㍍）▽同＝小名浜相子島地内、延長五百㍍（三十二㍍）▽金戸川＝小名浜字洞地内、延長四百㍍（二十七㍍）▽馬渡川＝常磐下船尾町村山地内、延長一㌔（三十㍍）▽村津川＝平下荒川字飯房～同上高久字下洞、延長二・七㌔（百八㍍）▽大久川＝久之浜町後立地内、延長二・五㌔（六十五㍍）▽小久川＝同下蔵内、延長五百㍍（四㍍）▽飯川＝佐糠荒屋敷、延長五百㍍（百六十八㍍）▽同＝錦町台地内、延長一・三㌔（百四十㍍）▽同＝山田町法田地内、延長四百㍍（百五㍍）▽天神川＝植田町番匠下地内、延長一・七㌔（二㍍）▽山田川＝山田町下山田地内、延長一・五㌔（三十㍍）▽四時川＝川部町小川地内、延長五百㍍（十六㍍）▽余木田川＝山田町林崎地内、延長一・六㌔（六十㍍）▽蛭田川＝勿来町四沢田口地内、延長四百㍍（百㍍）▽久之浜海岸＝久之浜町東町地内、延長一・四㌔（四㍍）▽永崎海岸＝永崎川端地内、延長五百㍍（三㍍）▽四倉海岸＝四倉町字東四丁目東山地内、延長一・二㌔（三㍍）▽下神谷海岸＝平下神谷字釜ノ台地内、延長一・七㌔（四㍍）▽沼ノ内海岸＝平沼ノ内地内、延長三百㍍（三㍍）

【重要水防区域に指定されている河川】夏井川

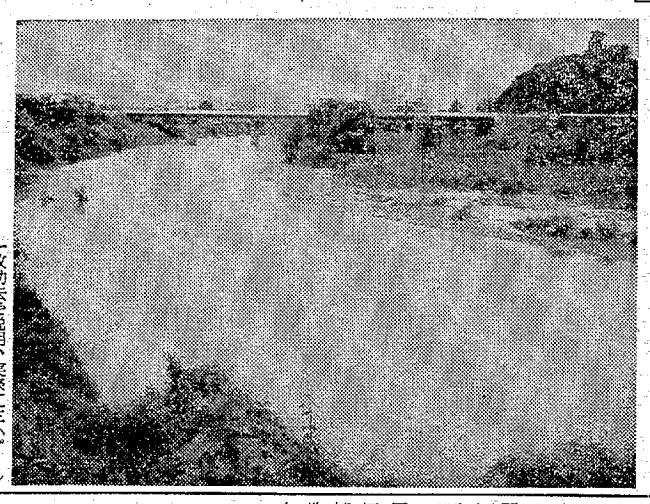

石油ふろガマが最高 売りっ放しに問題が？

いわき市消防本部はこのほど、一月から六月までの六カ月の火災発生状況をまとめた。それによると火災発生の総数は百四十六件で、昨年同期に比べわずかに一件減った。しかしことしは、昨年前半に見られたような勿来高校、小名浜ショッピングセンター、いわき民報社火災などの大型火災がなく、損害額は約一億三千六百万円で、昨年より約三億二千五百万円も大幅に下回った。また、火災による死傷者も減少の傾向を示しているが、原因別では、石油ふろ釜の普及から取り扱い不注意による火災が断然多い。

総数百四十六件の内容は、建て物火災八十一件、林野火災四十四件、そのほか車両、船舶火災となっているが、建て物火災が三件ふえたのに対し、林野火災は十四件も減った。しかし、焼失面積では逆に、建て物火災が約四千平方㍍と九千三百平方㍍も減ったのに対し、林野火災は九千四百㍍で約四千五百㍍も上回った。

また死傷者は十二人で、うち一人が死んでいる。昨年前半に比べると、死者が三人、ケガ人が五人減っており、人災事故防止を重点目標とした同本部にとっては、まずまずの明るい話題となった。

さらに原因別に分析すると、石油ふろ釜による火災が十二件で、断然他を引き離している。そのほかでは、タバコの不始末五件、食用油に延焼したもの五件などが目立つが、石油ふろ釜によるものは、このほかにも異常燃焼など火災にならなかったものが約十件ほどあり、同本部では慎重な取り扱いをするよう注意している。

一方、石油ふろ釜の事故多発に対して、単に使用者側の注意だけでなく、業者自身が定期的な点検をするなど真のアフターサービスによって、事故防止をすべきだといっている。

なおことしの死亡火災は一月十六日、同市平中塩の住宅火災で、物を取りに戻った老婆が死んでいる。全国焼死者の中でも、いったん避難したあと物を取りにはいって煙にまかれるケースが圧倒的に多いので、避難したあとは絶対に戻らないよう呼びかけている。

常磐で結核検診 いわき市常磐支所は二十二日午前九時から岩ケ岡公会堂、午後一時から西郷町小泉厩者さん宅前で結核検診を行なう。

差塩小生40人をお礼に招待

立町こども会が交歓会

いわき市三和町差塩小の五、六年生四十人と内郷内町立町子供育成会の交歓会は十八日午前九時から内町小グラウンドで行なわれた。

これは立町子供会の会員が昨年、三和町を訪れ、山菜取りをしておみやげをどっさりもらってきたお礼に招いたもの。代表に花束と記念品を贈ったあと、差塩小の父兄チームと立町子供会選抜チームがソフトボールを行ない、午後から常磐ハワイアンセンターに案内、山のおともだちと楽しいひとときを過ごした。

平東部連青も水難者の救助訓練 平東部地区青年連絡協議会主催の水難者救助、人工呼吸指導講習会は十七日午後一時から平三小に三十人が参加して行なった。

平消防署救急隊員六人がニールヤン法、呼気蘇生法、プールでの救助法を説明、実際に三小プールを利用、青年会の人がおぼれたと仮定して救助法をくわしく指導した。

常磐交通の二社員が安全寄付 いわき市平字下川原一一〇の四、常磐交通労組平支部長遠藤忠助さん(ミ)と同市内郷宮町大平六二、同社平事業所勤務新妻徳寿さん(ミ)の二人は、十九日いわき中央署を訪れ、交通安全に役立てて下さいと、それぞれ現金二千円ずつ計四千円を贈った。同署では横断旗を購入することにした。

久之浜で健康診断 いわき市久之浜支所は二十二日午前九時半から北町ひさごや商店前、午後一時から北町鈴木茶店前で健康診断を行なう。

野田で健康相談 いわき市磐城支所は二十二日午後一時から野田公民館で健康相談を受け付ける。

みにしても、ことしは雹害が少ないという。よく遊び、よく学べというが、遊ぶときは思い切って遊ぶ。その代わり勉強はしなくてもいいというのではない。勉強は一生、三度の食事とともに忘れてはならない心の食事である。（龍人）

本日12ページ

一言

▼…河川、海岸など29カ所を重要水防区域に指定、安全になり次第はずしていくが、雨のときなど必ず監視を。

▼…夏の高校野球に平商が惜敗、シード校で固くなったか。

▼…けさからラジオ体操、続けることが大切、よい子よガンバレ。

天気予報 玉半提供 ㈹五三二

【今夜】北よりの風、曇り。
【あす】東または南よりの風、曇り時々雨。
【海上】今夜は多少波がある。あすは波がやや高い。

（小名浜測候所調べ）

あすの暦 7月22日（木）

旧六月	月	赤口	日出	4・33	日入 18・59
日	月	先勝	月出	3・52	月入 18・53
満潮			干潮	2・17	10・22

30・31両日を一般見学に開放

潜水艦〝はるしお〟

海上自衛隊の潜水艦〝はるしお〟（一、六五〇㌧）は二十九日午前十一時に小名浜に入港、四号ふ頭（南端の新しい大型ふ頭）にイカリをおろす。

いわき市に入港した自衛艦の中では潜水艦は初めてとあって見学を希望する問い合わせが多いが、市民への公開は三十、三十一日午前九時から午後四時まで。

八月一日午前九時に出港する。

17周年記念式の祝い金寄付

石島公民館が15万円

二十日午後一時半ごろ、いわき市平字白銀町石島公民館理事長、馬目長雄さんがいわき中央署を訪れ、交通安全に役立てて下さいと五万円を寄付した。

この金は同公民館が創立十七周年とビル完成祝賀式を催したさい招待客からの祝い金で高校生郊外補導連盟（磐高内）、いわき英語教室にそれぞれ五万円ずつの合計十五万円を寄贈した。

夕刊 いわき民報
いわき市平字田町63ノ1 いわき民報社
振替口座 仙台 40020
本社 0246 (23)1000
小名浜支社 0246 (22)3556
常磐支局 0246 (42)2336
勿来支局 02466 (2)2900

ENDO 履子の店 エンドー 平㈹3028㈹3915

HAND BAGS ショルダーカバン たいら・ぎんざ 電74-4400

とん

佐藤産婦人科医院 院長 佐藤 和 いわき市平字大町

東北土地開発 不動産の仲介・売買

さあ！行

東映創立20周年 どっ

カラー作品 長篇まんが

●贈答用品はすべて 地域の消費者と共にあゆむ地元の大黒屋におまかせ下さい
贈答用品のすべてを結集！ 3階総合ギフトセンター
直通電話0246(74)2219(外商部内線259)
●お客様が選びやすい様に"贈答用品を3つに区分させていただきました"
●ベストギフト 《実用性のある経済的な贈りもの》
●特選ギフト 《特定の方への逸品の贈りもの》
●ファミリーギフト 《ご家庭の暮らしにご奉仕する贈りもの》
●内外編物靴下3点セット 1,000円
●サマーウェア・チェックフラワー 2,000円
専用駐車場増設
●大黒屋総合ショッピングデパート お買い物アシスタント 岡田茉莉子
大黒屋 全館中元 ファミリーグランドセール

24日(土)25日(日)は夜7時まで営業させていただきます
ヤングBig(ビッグ)バーゲン
★ビックリ安値です〝今逃したらもうめぐりあえないかも〟
★7月21日(水)→27日(火)まで
●世界3大水着オンパレード ≪1階≫
<ジャンセン・ピーターパン・トリンプの水着です>
●夏の婦人服イージーオーダー<3割引き> ≪2階≫
●夏休みベビー・子供ちびっ子大バーゲン ≪3階≫
●ゆかた・ホームウエア3000点均一ビッグバーゲン ≪3階≫
●家具ベッド・じゅうたん夏の大バーゲン ≪4階≫
●成人式晴れ着・七五三祝い着予約承りの会 ≪3階呉服売り場≫
世界の大怪奇展 ●7月18日(日)→8月1日(日) 5F
FCT ヤング・ヤングやまと ●早慶立大学対抗バンド会戦 ●いわき市平市民会館大ホール 8月8日
無料配送区間
しゃくなげ友の会 7月会員大募集 お申し込みは 3Fしゃくなげ友の会

炭住を市営住宅に移管整備

内郷商工会　市に〝振興策〟陳情

いわき市内郷商工会はこのほど、内郷産炭地域中小企業特別振興対策についていわき市に陳情した。同地域は常磐炭鉱閉山で大きなショックを受け、とくに下請け業者、取り引き業者、炭住周辺の生鮮食料品業者の打撃は大きいとしている。内郷地区炭鉱従業員の年間所得は二千億円にも上っており、産炭地域中小企業者振興のため特別融資制度の確立など七項目をあげている。

◇市独自の産炭地域中小企業者特別融資制度の確立▽融資対象者＝いわき市産炭地域中小企業者▽融資方法＝市が福島県信用保証協会に預託をして、預託額の五倍を融資する▽預託額＝二億円、融資原資十億円▽資金使途＝転業資金、設備資金、運転資金▽貸し付け金額＝五百万円以内▽貸し付け期間＝十年以内▽貸し付け利率＝年六・五％、残償方式▽貸し付け条件＝保証人二人以上を付し、必要に応じ担保を徴する▽返済方法＝元利均等月賦償還。

◇炭住を市営住宅に移行し、炭住の環境整備を早急に実現してほしい。

◇内郷地区内にある炭鉱閉山後の遊休施設を買収し、これを活用し、地域振興対策を確立してほしい。

◇石炭産業に代わる企業誘致の早急な実現。

◇内郷地区のビジョンである住宅団地造成（とくに宅地造成）を市営住宅を建設する）。

◇産炭地商店街道路灯料金半額市負担について＝綴町商店街街路灯、金坂商店街街路灯は商店街の販売増進にのみでなく公共的性格を有しているにもかかわらず、すべて商店街の負担となっているが、現況のように産炭地商店街は売り上げ減により、この料金負担は難事になってきたので、街路灯の公共性を了解し、料金の半額を市負担としてほしい。

◇いわき市温泉資源の再開発による地域振興対策について＝炭鉱閉山後にもいわき市の地下資源として温泉がある事実はだれも否定できない。一日も早くいわき市の地下資源である温泉を再開発し、いわき市の隠すみからほのぼのとした温泉の湯気が上がり、いわき市に住めば暖かいお湯がふんだんに使える。夢があるいわき市として繁栄する施策を早急に確立してほしい。

遠野に消防分遣所昇格

過疎地区の戦力強化へ

広域都市にふさわしい消防戦力の対応策を進めているいわき市消防本部では、これまでの遠野分駐所を分遣所に昇格することを決めた。これまでは、職員一人の通信業務だけだったが、職員七人とポンプ車一台を配備、遠野地域の火災には独自の出動体制を固めた。

同本部はいわき市が合併いらい、消防署から遠く離れた遠距離地区の出動体制に頭を痛めて来たが、これを解決するため遠距離地区に分遣所の建設を進めて来た。ポンプ車の到着時間を大幅に短縮するためで、江名、鹿田、四倉に次いで四番目の分遣所となった。

同本部では、これを機会に、さらに六十年度までには、泉、久之浜、三和、大野などの遠距離地域に対しても、徐々に分遣所を建設して、災害防止力の強化につとめることにしている。

遠野分遣所のポンプ車は、ことし予算化されたが、配備するまで常磐消防署のポンプ車を配置するという。これで、常磐消防署から約四十分もかかった到着時間は大幅に短縮されるわけで、消防団員不足も十分にカバー出来るといっている。

三和農業委員会　いわき市三和支所は二十二日午前十時から同支所会議室で農業委員会総会を開く。

四倉で乳幼児検診　いわき市四倉支所は二十二日午後一時から四倉公民館で乳幼児検診を行なう。

夜間教育研究会　県教育事務所は二十二日午前十一時からいわき市中央高校で夜間教育研究会を開く。

四坑踏切跡に大跨線橋完成

いわき市常磐湯本町傾城地内六号国道にある横断歩道橋は湯本二小児童、傾城幼稚園児の安全通学路の一つだが、この歩道橋を渡る前に通らなければならない四坑踏切が無人踏切になって危険なので、踏切をまだく跨線橋の建設が要望されていた。

市は総工費約三千万円を投じて、ことし二月中旬から東鉄工業、平工製作所らが施工、十七日渡りぞめ式を行なった。

従来の歩道橋を延長したもので、延長分は長さ四十八㍍、幅二・五㍍で、従前の長さ十八㍍と合わせて六十六㍍の大跨線橋となった。

傾城稲荷神社の高木宮司がおはらい を行ない、幼稚園児、小学校児童ら二百人のほか学校長、交通安全協会のほか関係者が渡りぞめを行なった。

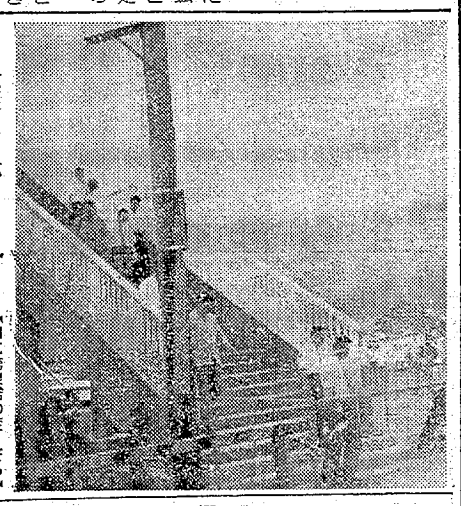

【四坑跨線橋の渡りぞめ】

惜しまれる平商

磐高は初戦飾る

夏の高校野球

二日目を迎えた第五十三回夏の高校野球県大会は、福島市の三球場で一回戦九試合が行なわれた。地元からは、平商、小名高の二校が出場。県代表の最有力候補だった第四シードの平商は、中盤、エース鈴木秀の思わぬ乱れで逆転され、最後の追撃もむなしく、早くも一回戦で十六校が行なわれた。参加

ず敗退、地元勢の総くずれとなった。

なお、二十一日の第一試合に出場した磐高は、磐城代表に七回コールドの10－0で勝ち、二回戦に進んだ。

（第二試合一回戦）

平商	2	0	0	0	0	0	1	—	3
田村	0	0	0	3	2	0	0	X	5

▽二塁打＝鈴木秀　鈴木定

平商は初回、鈴木秀、鈴木定の連続二塁打であっさり二点を先取したが、四、五回、エース鈴木秀をあび逆転された。しかし最終回、下位打線が三本の安打を放って二死満塁となり、門馬の四球で一点を返し、一打逆転機を迎えた。しかし、磐狩の痛烈な左翼ライナーが正面に飛び万事休した。最後まで惜しまれる一打だった。

安	2	0	0	1	2	0	0	3	0	0	1	—	6
小名浜	0	0	0	0	0	0	0	0	1	0	0	1	1

小名高のエース小野は、変則投法で好投、七回まで二安打に押えていたが、制球にも、一歩の甘さが残り、自滅する形となった。しかし、最終回、佐藤和の中前を定場に一点を返し、最後まで良く戦った。強豪を相手に互角の安打数

あす県中体を開幕

磐城で水泳競技など

福島県教育委員会、市教委、県中学校体育連盟主催の第十四回福島県中学校総合体育大会はあす二十二日、二十三日と磐城市民プールで開かれる水泳競技を皮切りに二十五日陸上、八月四、五の両日は十三種目二十二会場で県大会が競われる。日程と競技会場は次の通り。

▽水泳競技＝22・23日（磐城市民プール）▽陸上競技＝25日（県営いわき陸上競技場）▽野球＝8月4・5日（平球場・磐高・平一小・平三中）▽バスケットボール＝同（磐高・磐女・平一中）▽軟式野球＝同（平二小・平三小）▽バドミントン＝同（平商）▽バレーボール＝同（湯本一中・湯本一小）▽ソフトボール＝同（内高・内郷二中）▽柔道＝同（内郷一中）▽卓球＝同（磐城一商）▽剣道＝4日（小名浜二中）▽相撲＝同（小名浜水産高）▽サッカー＝4・5日（小名浜一中・小名浜二中）▽ハンドボール＝同（好間中）

会と催し　22日

【民報ビル】▽平歯科医師会平班常会19時・レストランブラジル「

ジーパン選手も出場

市民スポーツに五千人

第四回いわき市スポーツ大会は十七、十八の両日、磐高体育館のバスケットボールなど市内十六会場で十六競技が行なわれた。参加

高B（鈴木久子　星友子　丹野良子）◇一般＝①常磐A（山崎政男　若松春夫　高島好雄）②磐城（小池洋一　植田義一　宇内右）③呉

年団体＝①小名水OB（A）②小名浜合板③小名水OB（B）▽個人＝①加瀬幸雄②角田弱③小野伝

【バレーボール】◇高校男子◇同女子　平俱楽部86－19桜丘クラブ　◇高校男子　内郷58－49磐二　小名浜59－54小名水　勿工104－45内郷　磐高69－47磐農　湯本107－48平商　◇女子＝平商89－47小名浜　磐女81－50湯本　内郷61－55平商　磐女68－42磐一

元禄葵秘聞

（91）

多岐川恭　作

市況

（20日午後1－21日正午）

二十一日朝の小名浜、中之作港はカツオが好漁。

【小名浜港】一本釣船二隻　巻網船三カ統　小舟二十五隻

▼カツオ（巻）一万五百六十㌔（大）四〇〇－三七〇（中）四二〇－三六〇▼カツオ（一）一万七千六百㌔（大中）四〇〇－三七五（中）四〇〇－二〇五▼カイヤキ　百五十コ　一八〇－一七七（コ）

【江名港】水揚げなし

【中之作港】一本釣船二隻

▼カツオ　九千㌔（一号品）四三五－四〇〇（二号品）三六〇－三〇〇

魚類

野菜

▼葉類　一五三（束）
▼ニンジン　七〇－一五（㌔）
▼ゴボウ　一二〇－八〇（〃）
▼大根　五〇－一五（〃）
▼ネギ　四〇－一五（〃）
▼玉ネギ　二五－一五（〃）
▼キュウリ　二五－一五（〃）
▼ナス　三五－一〇（〃）
▼タマナ　四〇－一五（〃）
▼サツマイモ　一七五－一七〇（〃）
▼ナガイモ　一三〇－八〇（〃）
▼ジャガイモ　三〇－一〇（〃）
▼枝豆　七〇－四〇（束）
▼ササゲ　一五〇－三〇（㌔）
▼カボチャ　二〇－五（〃）
▼トマト　三〇－一〇（〃）
▼ニラ　二〇－一五（束）
▼ミツ葉　一五－一〇（〃）
▼モヤシ　二五（㌔）
▼根ショウガ　三三五－一五〇（〃）
▼葉ショウガ　一五－五（束）
▼ミョウガ　五〇－二五（〃）
▼玉子　一三－八（コ）
▼レタス六五〇－五五〇（10㌔）

果物

▼モモ　一五〇－三〇（㌔）
▼ウメ　七〇－六〇（〃）
▼スイカ　六〇－四〇（〃）
▼バナナ　一〇〇－八〇（〃）
▼プリンスメロン　三五〇－一五〇（4㌔）

（丸平青果市場調べ）

あすの停電

▼磐城地区＝（11時～12時）小名浜并別の一部

▼小川地区＝（9時～12時）上平の一部（9時～9時20分、11時40分～12時）三島、関場、下小川、西小川（9時～9時30分、11時10分～12時）高坂の一部

ざるとお定食
宴会場の酒喜庵
いわき市平・銀座通り　電(24)四三一二

丸光の中元大売り出し22日～25日
▽味の素詰め合わせ　五〇〇円を四三〇円
▽ミツワプラス洗剤　五〇〇円を二九五円
▽ながいの味付きのり　一、〇〇〇円を七五〇円
▽明星冷やし中華　四袋　八九円
▽第二回雑貨用品大特売
マルト　丸光店
常磐湯本町中央通り　電(49)二〇七二

越　フジコシ
最後に買って最初に入れる
冷凍食品はお買い物の一番最後にお求め下さい　そしてお帰りにならったらすぐに冷凍室へ入れることがたいせつです
日水工船かに（一袋）　二九〇円
グリンピース（一袋）　一〇〇円
甘栗かぼちゃ（一袋）　八五円
クリームコロッケ（一袋）　一八〇円
ハンバーク（一袋）　二三〇円
（平店本館一階）

故父小宅正男の葬儀に際しましてはご多忙中のところ遠路わざわざご会葬くだされご丁重なご香料を賜わりご厚情誠にありがとうございました
さっそくお伺いしておれを申しあげるべきところ略儀ながら紙上をもってお礼を申しあげます
昭和四十六年七月二十一日
いわき市平字大町二〇
喪主　小宅教之
妻　小宅ユキ子
親類代表　小宅節男
友人代表　阿部省三

病院
内科　胃腸科　神経科
精神科　外科　脳神経外科　耳鼻科　産婦人科
眼科　麻酔科

の滝

第九回　夏期仏教暁天講座

現代は断絶の世の中だと人々は申します　その様な人々の心には懊悩の情（おもいやりのこころ）がないからではないでしょうか　ありがたい、もったいない、済まない、という人としての素朴な感謝の心を私たちは片時も忘れない自分をつちかいたいものです　そこでことしも次のような講座を開きましたぜひ御参加下さい

▽七月二十五日（日）　鳥居元忠と磐城藩主鳥居忠政　福島県史編纂委員、いわき市史　〃　鈴木光四郎先生

最近の当社店舗施工

OPEN
5月　ロンシャン（ランジェリー店）（湯本町）
〃　伊勢丹カメラ店（小名浜ショッピングセンター内）
〃　靴のスタンダード（日立）
〃　さどや陶苑（植田町）
6月　朝日ラジオ店（植田町）
〃　おしゃれ用品ささき（内郷ショッピングセンター内）
〃　ベビーショップさかえや（内郷ショッピングセンター内）
〃　靴のマルタ（内郷ショッピングセンター内）
7月　カメラの田中（平駅前）

新装開店　おめでとうございます
open
平・白銀町　モッコ　盛高屋
繁栄と躍進の店舗デザイン
私たちはそれをめざしています
店舗設計・施工　日本店装チェーン会員
ヤスミツ木工
いわき市平谷川瀬字明治町（競輪場わき）TEL・23－3381

ジーパン選手も出場
市民スポーツに五千人

第四回いわき市スポーツ大会は十七、十八の両日、磐高体育館のバスケットボールなど市内十会場で十六競技が行なわれた。参加した選手はこれまでの最高で約五千人だった。

磐女体育館で行なわれた卓球大会は一般、高校、中学で約五百人の選手が参加、熱戦を繰り広げ、団体では相撲に水産、柔道に平商が優勝したほか、ハンドボールは男女とも好間高校が、体操男が内郷高、同女が湯本高、弓道の男は湯本、女は小名浜、バレー男は四倉、女は勿来と優勝を分けた。会場はジーパン選手も出る市民大会ならではの風景だった。

なお軟庭は二十一日、バレーボールの準決勝、決勝は二十二、二十三の両日磐城二高体育館で行なわれるほかソフト（内高）、サッカー（平工）の試合も二十一、二十二日にそれぞれの会場で行なわれる。成績次の通り。

【体操競技】◇高校▽男子団体①内郷②湯本③磐城▽同個人①松谷英二（湯本）②高橋利洋（内郷）③小林和夫（同）▽同女子団体①湯本②磐城③内郷▽同個人①岡部カツ子（湯本）②佐藤富美子（磐女）③柴田英子（同）▽同新体操①湯本②小名浜③内郷

【弓道】◇高校男子＝①湯高A（遠山勝久　山本久　蛭田勝治）②平工A（石井利男　渡辺克弘　村田利夫）③好間高A▽野崎好夫高（橋本　五十嵐保守）▽同女子＝①小名高A（作山弘子　伊藤由智子　中村由美子）②湯本高A（藤田智子　志賀美子　渡谷初枝）③小名高B（鈴木久子　星友子　丹野良子）◇一般＝①常磐A（山崎政男　若松春夫　高島好雄）②磐城（小地洋一　植田義一　宇内右）③呉羽（小島秀夫　青木稔　石原孝夫）◇高校個人＝①佐藤智敏（勿来工）②五十嵐保守（好間高）③馬上三郎（磐農）◇一般個人＝二十五歳まで＝①吉田武洋（常磐）②柳内信一（磐城）③植田義一（同）◇一般個人＝①石原孝夫（呉羽）②山田勝雄（平）③伊佐次郎次（十條製紙）

【卓球】◇一般▽男子A＝①中村（平女）②木村（常磐）▽同B＝①柴田（高専）②斉藤（島平短大）◇高校男子＝①小西（磐高）②佐藤（平工）

◇同女子＝①青野（一高）②石井（一高）

【柔道】◇高校▽団体＝①平商②平工③磐城④勿工▽個人＝①菅波盛雄（平工）②中川修（四倉）③小野洋（平工）④渡部勝（平商）⑤高野信博（勿工）

◇一般▽体重別▽無差別＝①佐藤宏家重則（同）②山崎竜雄（高専）③田隆（高専）②高橋利明（平）③佐藤（高専）②平田俊勝（常磐）③出羽聡▽軽重量＝①佐藤淳（高専）②佐藤清一（高専）③小林正彦（同）▽軽量＝①上遠野祐雄（平工）②大楽勝幸（常磐）③大友英一（同）

【銃剣道】①浜線一郎②上遠野幸雄③荒沢勝美④野崎大郎⑤大越正五

【ハンドボール】◇男子＝①好間高②好間クラブ③好間OB◇女子＝①好間高②好間中

【相撲】▽高校団体＝①小名水A②小名水B③小名水B▽個人＝①生田目彰（小名水）②山野辺巡（同）③柴田達夫（同）▽一般青年団体＝①小名水OB（A）②小名浜倉板③小名水OB（B）▽個人＝①加瀬幸雄②角田芳③小野伝

【バレーボール】◇高校男子Cリーグ①四倉高（二勝）②好間高（一勝一敗）③勿来高（二敗）◇同女子＝勿来高（二勝）②好間高（一勝一敗）③磐農（一敗）◇男子Bリーグ＝①緑本高（三勝一敗）②四倉高（二勝一敗）③平商（二勝二敗）◇女子Bリーグ＝①内郷高（五勝）②遠野高（四勝一敗）③勿来高（二勝二敗）◇同Aリーグ＝内郷高（二勝）▽一般男子＝①呉羽化学②FTクラブ（磐高OB）③日本化成（二十二、二十三の両日リーグ戦勝者の間で決勝）

【バスケットボール】◇一般男子＝さはこクラブ57－39小名浜クラブ　呉羽化学53－41福島高専　平倶楽部81－46さはこクラブ　磐高OB67－43呉羽化学

【市民スポーツ大会の卓球競技】

夏の

合が行なわれた。地元からは、平商、小名高の二校が出場。県代表の最有力候補だった第四シードの平商は、中盤、エース鈴木秀の思わぬ乱れで逆転され、最後の追撃もむなしく、早くも一回戦で敗退した。小名高のエース小野は、変則投法で好投、七回まで二安打に抑えていたが、制球にもう一歩の甘さが残り、自滅する形となった。しかし、最終回、佐藤和の中前安打で一点を返し、最後まで良く粘った。強豪を相手に互角の安打数を放った試合は好感が持てた。

（第二試合一回戦）

平商	2	0	0	0	0	1
田村	0	0	0	3	2	0
				0	0	X
				5	2	3

▽二塁打＝鈴木秀　鈴木定

平商は初回、鈴木秀、鈴木定の連続二塁打であっさり二点を先取したが、四、五回、エース鈴木秀の思わぬ乱れから逆転長打の活気

海況速報

【海況】金華山沖の北緯三八度、東経一四四度には暖水塊があって親潮沖合い分枝はその東側を南に流れ、北緯三八度三〇分、東経一四六度付近に達している。また親潮沿岸分枝は金華山沖暖水塊の西側から南東に流れ北緯三八度三〇分、東経一四二度にその影響がみられる。親潮沿岸分枝の影響は表面水温の分布では明確ではない。本県沿岸は表面水温でみると磐城～塩屋埼が一八度台、請戸、原釜沖一八ぎが二〇度台になっている。塩屋埼灯台の水温は上旬平均が二一・五度だったが、十五日には一八・五度となり、一度ほど上昇した。中旬は昨年比一～二度低い見込みだが、ほぼ平年並み。

【漁況】巻網船は週前半、犬吠東一〇八ぎでカツオ、犬吠南東七二～九〇ぎでカツオやはりキワダ、後半は犬吠南東一九八～二三四ぎでカツオとキワダ、犬吠南東五〇四ぎでカツオを漁獲、好漁のよう。小型巻網船は県南の菊田浦～磯原沖四五層近くで中セグロ四～五ぎとっている。定置網は小名浜で九、十一、十二日、先週に続きイナダの幸とまった漁があったほか、ブリが入網した。勿来では中セグロと小アジが目立っている。沿岸の小型船は原釜が県北でマガレイ三〇ぎ、請戸では先週やや好調だったスズキが一〇ぎ程度、刺網でナメタ三〇ぎほどで、やや好漁。愚間ではスズキ、小ダイを釣っているが、思わしくない。植田の船引網は菊田浦で五〇～二〇〇ぎのカタクチシラスをとっているが、ジャミまじり。勿来では勿来～平潟の九〇層付近でアナゴ三〇～一〇〇ぎ漁獲、好漁だった。

（県水試発表）

元禄英秘聞

多岐川恭作

東啓三郎画

（91）

甲府殿（五）

『御台所様が直々、若衆殿にそのようなことを仰せられたとすると……』

多羅尾は沈痛な調子で言った。

『確かな筋からお耳に入っているのであろう。将軍家の夫人ともあろう御方が、めったなことを仰せられるはずはないからの。それにしても、御台所様とはいかなる御方であろう？』

『待、どうじゃ。甲府殿の御身辺については？』

既法のこと、海をすすめようとした一件以来、身辺の警戒がきびしくなっているのは事実のようだ、と寿は答えた。

『甲府様は、水戸様と御親しいようでございます』

『水戸と？そうか』

と将刀はうなずいた。

水戸では、当主光圀が硬骨漢として知られている。親藩とは言いながら、紀州や尾張が万事遠慮をすることとしているのとは違い、昔から水戸家では、将軍家に直言してはばからぬという気風がある。特に光圀は出色の藩主で、神君家康の孫に当ることでもあり、隠然たる力を持っている。

その上、綱吉が将軍になるについては、大老の堀田と共に、光圀が極力、綱吉を推したといういきさつがあった。

従って、綱吉は光圀を通路にはあつかえない。言ってみれば、目の上のコブである。

その光圀に、綱吉の政治が一から十まで気に入らないのだ。

大義名分の上から、綱吉を将軍に推したものの、さて彼の天下になってみると、失望の連続であった。最も我慢ならないのは、政治が大奥の女の力に左右されてしまうということだ。

その極端な例が、生類憐みの令……お犬様の横行であり、知足院隆光など、女流の迷信や無知をエサに、成り上った売僧どもであった。

綱吉から煙たがれているのを承知の上で、たびたび苦い意見も進言するが、綱吉はウヤムヤで逃げるし、第一近臣にさえきられてしまう。

そこへ、後継者の問題が持ち上った。

これには、だれも答えられない。若衆ですら、ただ一度、言葉をかけられただけなのだ。顔や身なりにしても、京風の装束で、白い顔……とだけしか記憶にない。参考になることと言えば、初瀬がもらした、『御台所様は天下のことをお考えの、立派なお方である』という言葉くらいのものである。

『われわれは、あのお方をあるかなきかの飾り物のように思っていたが、意外に大物で、頼りになるお方のようだな。こちらの不明だ』

と将刀は笑った。

『……若衆はこの上も、御台様のことに気を付け、近付くようにしてくれ』

『はい。初瀬様もおられますので』

と若衆は答えた。

住宅のことならなんでも
電話一本で修理もOK！
有限会社 水野谷材木店
工事部平営業所
平営業所　いわき市平字中町　電㉓1618
本　社　久之浜・柳町　電(久之浜)2523

●ご婚礼写真から
●スピード写真まで
●スタジオ写真なら
●あなたのカラープロマイドが1,000円で写せる
田中スタジオ
カメラの田中■平・三町目店2階電23－1405

財団法人 松村総合病院
本院　平駅前大通り東側　電㉓2161代
舞子浜病院　いわき市平豊間　電(高久)62
救急指定病院
労災保険指定病院
院長　松村亨
内科　胃腸科　神経科　精神科　外科　脳神経外科　耳鼻科　産婦人科　眼科　麻酔科

内郷ヘルスセンター　スタンド　モーテル湯の滝　湯本　6号国道　平　歩道橋
優雅なムードがやすらぎを呼ぶ
モーテル湯の滝
平駅から車で5分
全棟暖房完備
▶宿泊料　（午後9時～翌朝9時まで）お2人様2,500円
▶ご休憩　お2人様2時間につき　1,300円
超過料金1時間につき　400円
▶サービスタイム　（午前10時～午後4時）　2,200円
▶徒歩の方もご利用ください（バスの便＝内郷ヘルスセンター前か磐城一高前下車）
ところ　いわき市内郷御厩町八合　電26－1336

理想的で信頼される空調設備をお望みなら…
設計の段階で北関東空調にご相談ください!!
設計　施工　保守★空気調和設備・給排水　衛生設備・換気送風設備　機器販売：三菱重工全製品
北関東空調工業株式会社
いわき市平字柳町3　電㉓3471代

志賀整形外科
【入院随時】いわき市平字鍛冶町二七
院長　志賀柳一
電話　院内㉓七八四六　夜(自宅)㉓六三六五

第九回　夏期仏教暁天講座
現代は断絶の世の中だと人々は申します　その様な人々の心には懇隔の情（おもいやりのこころ）がないからではないのでしょうか　ありがたい、もったいない、済まない、という人としての素朴な感謝の心を私たちは片時も忘れない自分をつちかいたいものです　そこでことしも次のような講座を開きましたぜひ御参加下さい
▽七月二十五日（日）　鳥居元忠と磐城藩主鳥居忠政　福島県史編纂委員　いわき市史　〃　鈴木光四郎先生
▽七月二十六日（月）　誓願について　大正大学学長文学博士　英宰良　順先生
▽七月二十七日（火）　重い石を持とう　前真言宗智山派宗務総長　赤井岳常福寺貫主大僧正　上野顕栄先生
▽七月二十八日（水）　いのち尊し　真言宗智山派総務部長　総本山特派布教師　別所弘因先生
一、期日　七月二十五日（日）～七月二十八日（水）毎朝六時～七時
二、場所　いわき市常磐湯本町上町勝行院（中の寺）
三、会費　不要　どなたも気軽に御参加下さい
無量会
いわき市常磐湯本町上町　中の寺勝行院　電〇二四六（四三）二五七六

会と催し　22日
【民報ビル】▽平歯科医師会平班常会19時・レストランブラジル「洋の間」
▼磐城地区＝（11時～12時）小名浜并別の一部
▼小川地区＝（9時～12時）上平の一部（9時～9時20分、11時40分～12時）三島、関場、下小川、西小川（9時～9時30分、11時30分～12時）高萩の一部

紙上をもってお礼を申しあげます
昭和四十六年七月二十一日
いわき市平字大町二〇
喪主　小宅教之
妻　小宅ユキ子
親類代表　小宅節男
友人代表　阿部省三

最近の当
OPEN
5月　ロンシャン
〃　伊勢丹カメ
（小名浜シ
〃　靴のスタン
〃　さどや陶苑
6月　胡ロラジオ
〃　おしゃれ用
（内郷シ
〃　ベビーショ
（内郷シ
〃　靴のマルタ
（内郷シ
7月　カメラの田

いわき民報　（夕刊）　昭和46年7月21日（水曜日）第7902号（4）
（第三種郵便物認可）

ネコキチ日記

—タカノ・ヨシオ—

＜上＞

今まで最高のマイホームと自他共に許して、特殊部落を構成していた数百のチュウ一族が、火災のため一夜にして居住権を失ってしまったのだから事は重大。磐梯山噴火をいち早く予知して四散した動物たちと同様に、取りこわし前後にかけての倉庫部落の一族の動きは早かった。平字田町63番地の1～14にかけての各家庭になだれのごとくもぐり込んだのだからさあ大変。

巡回不足や食糧不足の特ぐらいの出没で被害はあまり目立たなかったのが、一挙に所得倍増どころか、三倍五倍の高度急増となったのだ。茶の間の話どころではなくなった。

A家ではキュウバタン機三台でも取りきれないといい、当社なども窓下の床板から、本箱、机と次々に横溢銘創のトンネルが作られ、夜の帝王を自任される始末。

そこでヨワイ五十余にしてニャン族との交友が始まった次第。交友というと文字の使い方を知らぬヤツと笑われるだろうが、私の場合はペットとかマスコットとかいう豊かな甘いふん囲気とちがい、生活に直結したせっぱつまった深刻な問題だった。

一クロ、二クロ、三クロと命名

三匹の野良おしかける

ご承知の板かじりや、食いあらしぐらいは何とか毎日処理できたが、工場内にチュウ子がヨタヨタ歩きされ、商品（木）におしっこをかけられるとなると、出荷の期に何千冊もの本を寸秒なりなくてはならなかったのだから、この撃退王であるニャン族はまさにオネコさんであり、オニャン様であった。

ご承知の板かじりや、食いあらしぐらいは何とか毎日処理できたが、工場内にチュウ子がヨタヨタ歩きされ、商品（木）におしっこをかけられるとなると、出荷の期に何千冊もの本を寸秒なりなくてはならなかったのだから、この撃退王であるニャン族はまさにオネコさんであり、オニャン様であった。

そこでヨワイ五十余にしてニャン族との交友が始まった次第。交友というと文字の使い方を知らぬヤツと笑われるだろうが、私の場合はペットとかマスコットとかいう豊かな甘いふん囲気とちがい、生活に直結したせっぱつまった深刻な問題だった。

▽月▽日　足に傷を負いビッコ人なつっこいところをみると、ビッコになったのですてられた飼いネコらしい。手当ての結果、傷はなおったがビッコはだめ。そのまま居付く。体臭となき声でチュウ族は敬遠するだろうと期待していたが、夜の帝王は相変わらず。おかしいと思ってある夜偵察していると、出て来たチュウ族に射すくめられ、白ネコの方が後ずさりを繰り返している。

「窮鼠かえってネコをかむ」の諺は中学生時代から教えもされ、その理も知りすぎていたはずなのに、諺の文字通りの現実を初めて見たのは得がたい経験だった。

▽月▽日　数日前からブルドッグみたいな体と面相をしたドラネコが三匹の子ネコを引きつれてきた。これもチュウ族撃退の一助にと給食を開始したら、朝、昼、夕方の三回は必ずくるようになった。ただし夕飯がすむとまたいなくなるので、体臭と撃退隊の肩で風切るウロチョロだけで果たして番猫（？）の役目をもつか、子どもは一クロ、二クロ、三クロと名付ける。そろって真っ黒で一はおっとり型、大胆のごとく悠然とした足どり、二は猫入り袋のごとくひょうきん型で、食事も一番あと。三は現代っ子の女番長タイプで、風林火山を思わせる（後、一日数匹を追い退治するチュウキラーに成長する）。

クロネコのタンゴが流行する前だったので、別にクロを意識したわけではないが、同じニャン族でも、わが家とクロとの縁はこのクロたちとの出会いからはじまる。食事のときウローとうなって子どもたちを寄せつけず、われ先に食べていたブル面相のドラも、三カ月たった今は、一番あとに子らの残りをきれいにかたづけ、縁側で昼寝をするようになった。「衣食足りて礼節を知る」は、人間社会だけではないようだ。

（高野児童文化研究所所長）

つづく

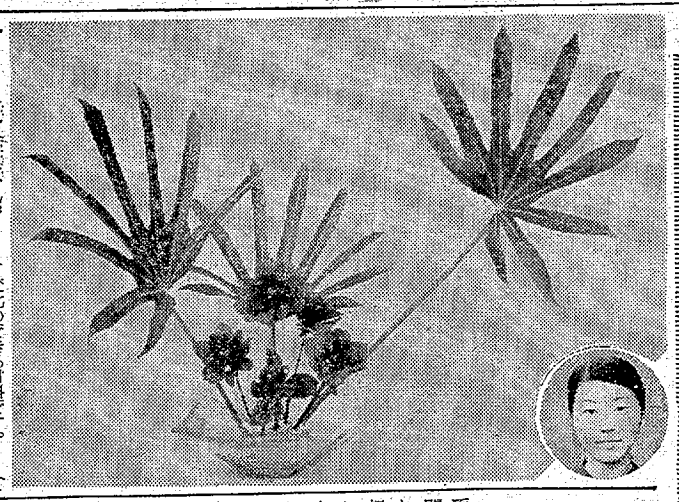

華道

洛宴

先崎翠峰社中　鈴木翠順

この地方では手にはいりやすい八ツ手と、ダリアの取り合わせですが、切り方によって変化のできる材料です。

ここでは八ツ手を細く切って、涼感を出してみました。根元に真っ赤なダリアを使いましたが、好みでピンク、黄色などもふさわしいと思いますが、八ツ手の面とダリアのバランスをとることが大事だと思います。

花材　八ツ手、ダリア
花器　角形ガラス器

こどもの詩

古山伊智朗　選

やさしい雨

菊田小　北郷　三枝子

いじわるの雨
つめたい雨、やさしい雨
わたしの雨はやさしい雨

県高体の列車利用20％減

貸し切りバスがふえ

平駅はさる六月一日から三日まで十五日から十八日までの期間、いわき市を中心にして行なわれた県高校体育大会関係で同駅で扱った乗車人員数と収入をまとめたが、それによると千五百四十七人、五十七万七千五百円だった。これは前回同市で開催したときより乗車人員とも約二割ほど減った。

同駅の話によるとこれは道路が整備されたため、不便な列車を利用するよりバスのほうが便利で、しかも目的地まで乗ったまま行けるほか会津方面からくる選手、関係者は郡山駅で磐越東線に乗りかえなければならないため時間もかかってしまう。このため貸し切りバスを利用する学校が多くなったものとみている。

まのめざき句会

ふみ

無心なる薄暮の蓮の太公望　清
ただひとり煙草火とぼす薄暮の隅　喜代子
裸電球薄暮に移る足袋の白　清子
明治村に旅の薄暮の汗拭きぬ　吉正
マイカーに水吹きうけて薄暮かな　アサ子
噴水のしぶきをうけて街薄暮　マサ子
ムチウチ症癒えぬままにて薄暮きぬ　セツ子
磯地入りてたぎる薄暮に松の風　三郎
夕薄暮酔ぬれて脱ぐ好み服　明
薄暮くるダックスフントと美女と　あとさき
振り向けば伸び薄暮歓きつつ　菅村
ふみ氏の太公望の句最高点、背い違にどっぷりと座を占めて孤独満悦な釣人の境地。喜代子氏寸景をよく描写した。セツ子氏の松の風は茶と関係ある由。明氏の句はもっともっまいとおもう。この季題は大へんとりつきがたいと一同の感想があった

井戸水に塵れ選ひし初金魚　時男
実酒生気をつかひつつ松芽摘む　ふみ
紅じょうがそっと取り除け誕生日　セツ子
涙くむ児の手小手爺順ふ保母　清
薄暮す精薄の子に若葉揺れ　真志子
足萎えの児らを先立て春の海　明
新緑の垣根に白き菖蒲板　京子
ふくいくと北斗の香り磯地に在り　喜代子
菜の花の教のまばゆな好間川　吉正
去年今年劇ひ空しやだるまの目　明
すたれたるきながら持って里にゆく　吉正
いつの間に田植終りし教師の嬉き　明
梅雨いまだ不漁の網のあげおろし　清子
ちちのひとせ東京は薄暮霧洗う　清子
てっぽう百合花咲に活けつつ梅雨の雷　清

灯台に薄暮の海の波がしら　ツヤ子
夏化粧すすめし女の顔すがし　幸代子
水あそび頭集めてダム工事　幸代子
幾群れる塵中に動く蜂の独角　菅村
草野心平書画展
カニノツメ鉢みしが草野心平も描く　菅村
椿落ちて落はくの蕾を重ねゆく　菅村

時男氏両句ともよろしく、実習生の句は句たどたどしく素直な実習生の姿を映す。ふみ氏の誕生日、セツ子氏の落葉、ツヤ子氏の女の顔などは上句がいっせいに感動もしくは情調を催させる。真志子氏の春の海は女教師像として立派。京子氏の北斗はめずらしいとらえ方。喜代子氏なかなか手なれている。幸代子氏なかなかうまくいっている。

あすの運勢

小川石洲

七月二十二日（木・赤口）

【1月生】石橋を叩いて渡る慎重さが必要。だが消極的は不可
【2月生】平凡のようでも運気は強い、積極的に行動して結果吉
【3月生】苦労にくじけずがんばれ、心機一転しチャンスもある
【4月生】チャンスは思いのほか近くにある、先走らず慎重に
【5月生】いままでの考えを再検討する必要あり、猛進すれば自滅
【6月生】暗雲去って明るさを増す、積極的にして道もひらかん
【7月生】なにかと妨害されることがありやすい、くじけるな
【8月生】相手をうまくリードして好転す、誠意を持って当たれ
【9月生】人に親切にしながら誤解を招くことあり、ほどほどに
【10月生】支えになる友を求めて身の安全はかれ、独走つつしめ
【11月生】環境に応じて時の流れに乗れ、独断独走はマイナスに
【12月生】希望は大きく持て、人より一歩先行する気力が欲しい

海岸をよごす浴客

炎天下、汗だくで掃除

豊間中（佐藤今朝夫校長、生徒三百六十七人）では十四日午後一時から、薄磯海岸の掃除を行なった。

このへんは先に豊間の観光協会で掃除したばかりだが、そのあとの海水浴に来た心ない人たちが捨てたもので、一番きわった灯台下に多く、いくら掃除しても

豊間中

[illegible]になり七班にわかれ、七日から十三日まで午前七時半から午後五時まで、大型車、四輪車、バイク、歩行者にわかれ三十分単位で調べた。

【交通量を調べている草野中の生徒やPTA】

川前小で交通安全パレード

[illegible]んがら本舗

[illegible]よし

お宮と仏壇
橋本屋
平・新川町1
五町目バス停わき
電74—3948

甘太郎の鯛焼き
平きんざ・電74—4025

スナック＆バー
あふじ
お気軽にどうぞ！
営業時間PM5.00～11.00
平・五町目　74 6417

普通特殊専門販売
浜通り唯一の修理工場
石城計量社
いわき市平谷川瀬字三十九町
電74 3468・8059

大好評!!　お好みのもの（トロ・いくら・うに・赤貝・トリ貝・しゃこ・えび・白身・その他）どれでも30円！
安心して食べられる本格派
三十圓すしを始めました
玉鮨
平・三田小路　TEL・74—5032

おすきな季節料理
峠
平・新田町
電74 4434
鮮定食……300円
おさしみ各種……時価
さわがに唐揚げ……150円
立田揚げ……200円
茶わんむし……250円
さざえつぼやき……250円
お座敷もございます

美容院で最高の
髪のおしゃれ
パーマは　バウンス
毛染めはアンカラー
かつらは　舞妓ヘア

総合中華料理
お座敷がありますので
ご商談　ご会合ご会食
にご利用くださいませ
香港
白銀店　平字白銀町成人学校前　電74 8867
二町目店　平字二町目（谷口隣）　電74 8874

若人の社交場！ニューワールド!!
毎週日曜日は
午後1時からバンド演奏！
※料金（飲み物一品付き）
ペア……700エン
男性……400エン
女性……350エン
※毎週月曜日は定休日です
◉出演バンド表
◇火＝ザ・チャールズ
◇水＝ザ・チャールズ
◇木＝ザ・ハンキーズ
◇金＝ザ・ハンキーズ
◇土＝ザ・ヤードバーズ／ザ・ヒューズ
◇日＝（昼）ザ・ヤードバーズ
（夜）ザ・チャールズ／ザ・ヒューズ
◆火～金＝午後7時から演奏
◆土　＝午後6時30分から演奏
＊踊れる喫茶　ニューワールド
平駅前／世界館ビル4F／TEL・74—3058

こどもの詩

古山伊智朗 選

やさしい雨

菊田小　北郷三枝子

いじわるの雨
つめたい雨、やさしい雨、
わたしの雨はやさしい雨
二年生のころ
母がむかえにきてくれて
わたしといっしょに帰った
いろんな話をしながら
たのしかったなあ……
雨のエンゼルが天からおりてきて
わたしのまわりで
ぴちゃぴちゃおどっていたっけ

今はもう
おかあさんと歩くことも少なくなった
でも雨の音をきいてると
すぐそこまで
おかあさんが
むかえにきてくれるような気がする

おはかまいり

小白井小　渡辺明丸

思い出すよ
死んだねえさんを
この世には
ぜったいもどって「こないね……
ぼくは
きっとがんばるよ
ねえさんが
「がんばるんだぞ」
しずかにいっているようだ

【評】近ごろすいぶん雨が降りますね。この雨も、いやな雨ばかりでなく、たのしい雨もありますね。気持ちのもちようで雨もまた楽しいものです。北縛さんは、雨を楽しくみています。思い出をおり込んだあらわしかたいいですね。渡辺君のおねえさん、きっとやさしかったんだね。みじかい詩の中に、いろいろな事を想像させてくれるいい作品です。ことばの使いかたもいい。

ひとこと

交通規則を守って下さい

松田和子

私は一度自転車にぶつかりそうになったことがあります。自転車に乗っている若い男の人が、私の顔を見ていて「バカやろう」と言って、走っていってしまいました。

私が右左をたしかめて、道路をわたろうとしたのに、すぐそばの四つかどから急に飛び出してきて、ぶつかりそうになったのです。これではいけないと思います。おとなは一時止まって自転車をおして横断しなさい」とか言いますが、おとなもその規則を守ってていない人のほうが多いのではないでしょうか。ふだん規則を守っていない人がほとんどです。

これからは、おとなも子供も、交通規則をしっかり守ってほしいと思います。

(平六小・六年)

海岸をよごす浴客

炎天下、汗だくで掃除

豊間中(佐藤今朝夫校長、生徒三百六十七人)では十四日午後一時から、薄磯海岸の掃除を行なった。

この奉仕作業は毎年恒例の行事で生徒会(四家滅会長)が主体に行なっているもの。この日は生徒二百人が家庭から持ってきたスコップ、バケツで、国民宿舎前から塩屋埼灯台の下まで一、二、三年の三班に分かれ、この間約五百㍍にわたり、ビールビンやあきカン、紙クズや波打ちぎわの海草類などを集め、穴を掘って埋めたり燃やしたりして処分した。

このへんは先に豊間の観光協会で掃除したばかりだが、そのあと海水浴に来た心ない人たちが捨てたもので、一番きわった灯台下が多く、いくら穴を掘り埋めてもゴミの山は消えず、炎天下生徒たちを手こずらせ、穴を掘る土方作業が続いた。

生徒たちは「紙くずカゴやビンをいれる穴を掘っておくのに、どうしてそこに捨てないのだろう」と海水浴客のモラルをうらめしがっていた。

【薄磯海岸の掃除をしている豊間中の生徒たち】

生徒会が国道の交通量調査

草野中が安全教育研究校

草野中(猪狩功校長、生徒三百十二人)では、七日から十三日まで六号国道の交通量調査を行なった。

ことし四月から来年までの二カ年間県教委の安全教育研究指定校になったためで、自転車通学者の交通事故防止をはかり、自転車を通じてドライバーの立場から、交通安全を考えさせ、将来のよきドライバーを育てようとして、その研究計画の一環に交通量調査を行ない、研究することになったもの。

調査は生徒会執行部のほか交通安全委員やPTA七十一人が三者一組になり午前七時半から午後五時まで、大型車、四輪車、バイク、歩行者にわかれ三十分単位で調べた。

【交通量を調べている草野中の生徒やPTA】

川前小で交通安全パレード

川前小(内田文洲校長)では、二十一日からの「夏の交通事故防止県民総ぐるみ運動」月間にちなんで、二十日に交通安全パレードを行なった。同日は終業式があり、鼓笛パレードで一学期をしめくくったことになるわけだが、川前地区交通安全協会の協賛で、約二キロ、プラカードなどもかかげてパレードした。

学園だより

小名浜西小で林間学校

いわき市小名浜西小学校(荒明校長)は夏休みの八月二十七日と二十八日、倉戸の少年の家で、一泊の林間学校をひらく。この林間学校には六年生が参加する。また二十六日は五年生と父兄が、学校に泊まる。

同校は裏が山林で高台にあり、キャンプファイヤーのもとで楽しい一夜を過ごすが、こどもたちは今からたのしみにしている。

山奥にもプールが完成

上遠野小で20日に

上遠野小(荒川清校長)では五月末からプールを建設中だったが二十日完成となり、児童たちは夏休みのビッグ・プレゼントだと大喜び。

今までは川で泳いでいたが、水難防止の点からも、また教育としての水泳指導の点からも大いに役立つという。そして夏休み、プールを開放し、地区ぐるみの協力体制をとって、児童の安全に注意していくことになった。

交通法規を勉強

錦小 交通安全 母の会発足

いわき市内のトップを切って生まれた錦小学区交通安全母の会設立総会は十六日午後一時から錦小体育館で開き、星セツ子さんを会長に五百会員が加入して発足、母親の力でこどもを交通事故から守り、家庭から事故を出さないよう交通安全母の誓いを宣言、発足した。

さっそく秋の交通安全運動には児童の作文を配布、各家庭に交通安全壁かけを配って安全の徹底を図るなど、次の事業計画を決めた。

①児童の登下校の世話②通学路、危険場所の点検と補修③休み中の交通安全、校外補導④一般交通安全運動への協力⑤交通法規の研究会⑥交通ルールの映画会⑦交通教室での安全教育と学習会

わが校歌

小林先生が作詞

◇…豊間小

豊間小の校歌は昭和三十五年十一月三日に制定され、翌年三月二十三日に校旗が制定された。

豊間小は明治六年六月三十日豊間村浄応寺に、敬譲小学校として開校。その年八月十三日、洞行林寺に分校を仮設、十一月十日分校を本校として豊間小学校と改称。明治十三年五月十日、大字豊間字大作一六七に校舎を新築した。その後学校統合一回、校名改称四回行なって現在に至っている。

作詞は教育者の小林金次郎さん。作曲は紺野五郎さん(東京)。小林さんはこの詞を作るにあたり、「私が海の歌を作りたいと思っていた願いがかなった。美しい豊間の灯台の波の音を聞きながら、心が洗められる思いがした。希望の海を乗り越えて下さい」また紺野さんは「詞に合わせ元気いっぱい、全体的に行進曲ふうに作った」と当時の記録にのっている。

豊間小校歌

小林　金次郎　作詞
紺野　五郎　作曲

一、まっかにのぼる太平洋の
明日のように次のように
もえたつ希望と溢れる力
伸びゆく学舎豊間小学校
はげしい波ものりこえて
行こうわたしもぼくたち
も
元気一ぱいどこまでも

二、みどりと銀の磯松浜に
たゆまず寄せる波のよう
広がる希望とわき立つ意気
に
はりきる学舎豊間小学校
行く手は遥か灯台の
照らすあの波一すじに
強く正しく進もうよ

(昭和35年11月3日制定)

海水浴

川前小中で海水浴

川前小中と父兄の会では二十二日午前九時半から、薄磯海岸で海水浴を行なう。

プールは二十五㍍×十五㍍、五コースで、冬には防火用水の役目もはたす。遠野高校水泳部がプール開きにあたり、初泳ぎする予定で、プール開きは完成を前にした十二日に行なった。

お中元に——
味の　贈りもの

■県花しゃくなげをテーマに
銘菓 コッサージュ

■ふるさとの味ひとすじに
銘菓 じゃんがら

■いわきの海が生んだ傑作
銘菓 海の島

全国発送承っております

じゃんがら本舗
みよし

水曜特集

夏休みの鉄道事故を防ごう

夏休み・鉄道事故防ごう

小川小

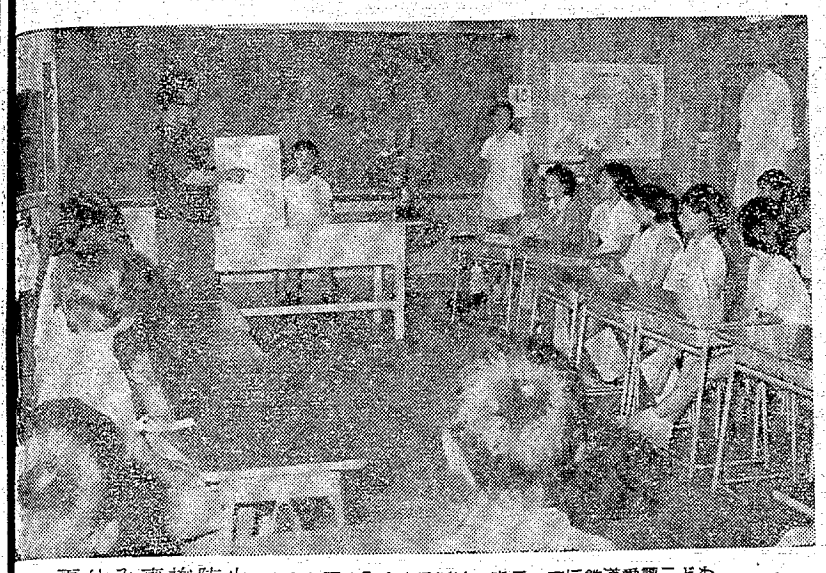

夏休み事故防止　安全な夏休みとするには…をテーマに鉄道愛護こども会の討論会　週一回安全教育の時間が持たれている

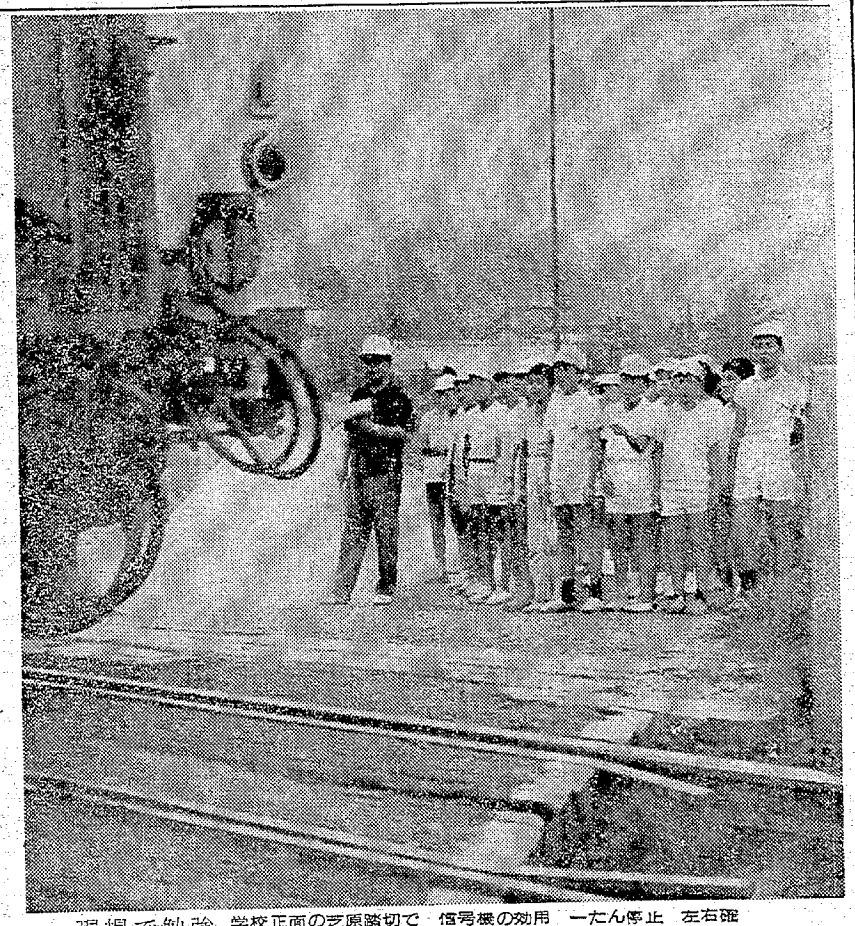

現場で勉強　学校正面の芝原踏切で　信号機の効用　一たん停止　左右確認の実地指導を受ける通学リーダーの児童たち

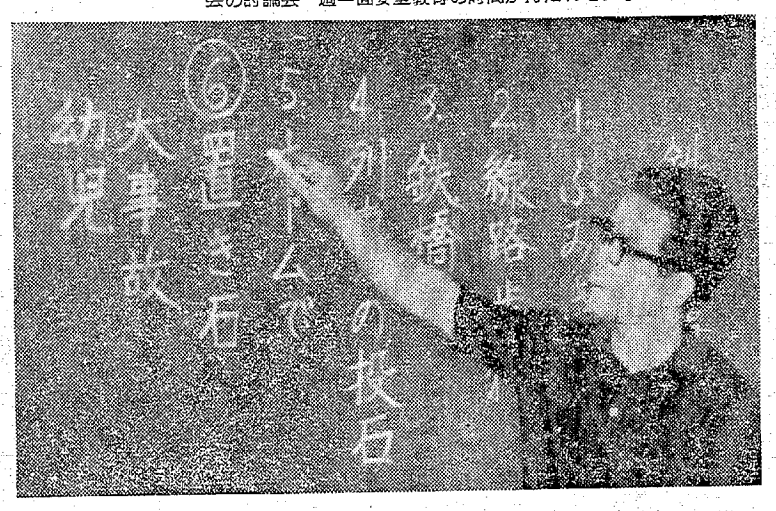

鉄道を愛護　いたずらをしない・鉄橋、線路は歩かない・禁足してから一カ月半　児童の意識は向上した

○…阿武隈山系・夏井川渓谷を縫うように走る磐越東線は起伏の多い路線。トンネルも数多く、曲線、踏切も多い。過疎地帯なので、立体交差橋も全くない状態。いわき市小川小学校は、こうした地域の中にある学校なので、道路の交通事故から一歩進めて、鉄道事故防止に重点を置き、児童の安全通学を守っている。

○…わたしたちの手で、鉄道事故を防ごうと六月五日、小川小鉄道愛護子ども会（山内勝彦会長＝児童）を結成した。小川小（小松七郎校長）は本校四百五十七、戸渡分校十五計五百二十九人。この四月から江田分校の廃止で、同地区から二十四人が本校へ汽車通しているなど、全児童の八〇％が踏切を横断して通学している。

○…鉄道愛護こども会では週一時間、交通安全教室を持ち、児童の意識の向上をめあてに徹底した安全教育を実施している。特に児童の自主活動を高めるため討論会を持ち、実践面と結びついた活動をしているが、精神衛生面でも、週一回は、駅の待合室の清掃や、駅舎の花びんに花を生ける、鉄路を愛するなど愛護の気持ちの育成に目を向けている。

○…夏休みを目の前にした十五日には、夏休み中の交通安全についての討論会が開かれた。道路では、飛び出し・自転車乗りに注意すること。鉄道では、踏切信号の確認・線路の歩行は絶対しない・鉄橋は渡らない・列車に投石しない・ホームでは規律ある乗車などの点について、飯島敏夫担当教諭を交えて熱心に話し合った。

○…同地内でことしの春、幼児の置き石で事故寸前のケースがあったばかり。大事故に結びつく置き石は絶対やらない、いたずらを見づけたら注意し合おうなどを決めたが、鉄道愛護の精神を軸にした今後の成果を鉄道公安室では積極的に指導しながら見守っている。

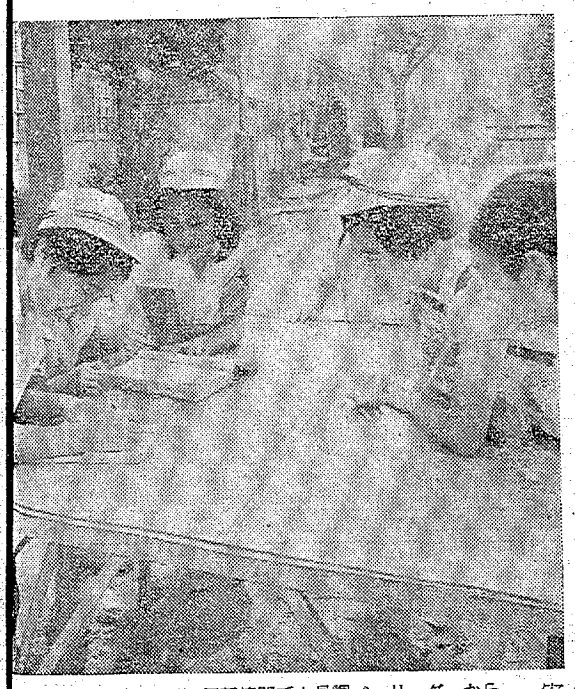

登校時に点呼　毎朝校門で人員調べ　リーダーから事故・欠席・通学のようすなどを聞き　児童の実態をチェックする

安全な乗車　各班別に上級生がリーダーとなり踏切や乗車で下級生を誘導（江田信号所で）

割烹旅館 江戸川 新舞子ガーデン

■水上レストハウス
■釣り堀センター

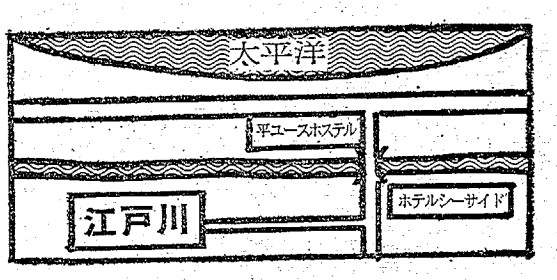

ことしの夏は……この手でいこう
夏季宿泊ご予約承り
特別サービス料金制
7月20日→8月25日
おとな　二、〇〇〇円
中高生　一、五〇〇円
★ご都合のよい日を早目にご予約ください
ご予約の方に限り特別サービス料金でご奉仕
釣り舟　一日　四〇〇円
貸しボート　一時間　二〇〇円
★海地曳網・潮干狩りのご注文も承っております

■いわき市平下神谷（新舞子海岸）　電(34)3656・3657

つばり

いわき市 45年度水揚げ高まとまる

初めて60億円台を達成

それでもいわき市は十万トン、六十億円の大台をはじめて突破した。昨年度はサバ（前年比五億円増）、キワダ（同四億円増）、カツオ、ヤリイカ（同各二億円増）が豊漁だったためだ。

1位はサバ、2位はカツオ

でにぎわう小名浜魚市場

お魚 獲れてはいるが 地元にはさっぱり

いわき市 45年度水揚げ高まとまる

初めて60億円台を達成

いわき市の四十五年度総水揚げ高は県漁連の統計によると二百八十四億円で、前年の二百十三億五千万円をうわまわり、トン数でも農林省福島統計調査事務所の調べでは三十万八千四百六十八トンで、前年の二十四万三千七百九十八トンより大きくふえている。

しかしこの数字はいわきの漁船が他港に水揚げされた分を含まれているのでこれを差し引き、いわき市に水揚げされた分だけに限ってみても六十二億円、十万六千トンと六十億円、十万トンの大台を初めて上まわったことが注目される。

また内容をみると自港水揚げより他港水揚げが二倍も多くなっており、魚が獲れても地元にはさっぱり恩恵がないという声もある。

まだ少ない水揚げ高

各港の増収努力が急務

四十五年度いわき市内に水揚げされた魚は六十二億六千万円で近県の例にみると下位にランクされている。八戸、気仙沼には遠く及ばないし、小名浜、江名、中之作の〝いわき三港〟がタバになってかかっても銚子、塩釜にも劣るというのは情けない感じだ。ましてや三港ひとつずつみると非常に弱いものになってしまう。

いっぽう県内をみるとまったく独走で、いわきの水産が福島県水産の実体であるように評価されているのも当然である。

問題は自港水揚げ促進に…

ところが別掲の図でもわかるように、いわき市の漁船が他港に水揚げしている魚はまだ大変な金額である。いかにいわきの漁船がよその港を利用しているかということがわかろう。

おそらくこの半数を自港に誘致できただけでも、それこそ〝水産いわき〟の名声が大きくなることは必至だ。

また回船（他県船）の誘致も少ない。いわき市の漁船が他港に水揚げする金額とくらべたら四分の一以下というおそまつさだ。

サバ、キワダ、カツオが多い

それでもいわき市は十万トン、六十億円の大台をはじめて突破した。昨年度はサバ（前年比五億円増）、キワダ（同四億円増）、カツオ、ヤリイカ（同各二億円増）が豊漁だったためだ。

1位はサバ、2位はカツオ

いわき市役所がまとめた市内の魚種別水揚げ金とトン数のベストテンは次の通り。それによるとサバがトップで、カツオがついで多かった（千円未満または、トン数未満は四捨五入しました）。

水揚げ金ベストテン（単位千円）

①サバ類	一、五八二、七三七	
②カツオ	一、二二四、九九四	
③キワダ	四九四、三一三	
④メヌケ類	三五四、二九一	
⑤ヤリイカ	二五八、四二七	
⑥サンマ	二三九、九六五	
⑦水ダコ	一八一、三九二	
⑧アワビ	一二四、〇四七	
⑨雑カレイ類	一〇二、五九五	
⑩雑マグロ類（本マグロ、ビンチョウ、バチ、キワダを除く）	八四、六三二	
⑦サンマ	一、五〇三トン	
⑧ヤリイカ	一、二二四トン	
⑨セグロイワシ	八六五トン	
⑩ドンコ	六八一トン	

水揚げトン数ベストテン

①サバ類	七六、七一三トン
②カツオ	八、一二七トン
③水ダコ	二、三〇四トン
④トウジン	一、八一八トン
⑤メヌケ類	一、八一七トン
⑥キワダ	一、七八七トン

昭和45年度水揚げ高

八戸	160億円
気仙沼	109億円
石巻	96億円
銚子	85億円
塩釜	73億円
いわき	62億円
宮古	50億円
釜石	36億円

一港分の水揚げ高

62億円　小名浜の努力を期待

いわきは常磐海域の漁業基地として有名。とくに小名浜は代表的な漁港としてむかしから栄えた。大型漁船の入港も可能で設備も市内随一。近県各港との比較からいえば小名浜港だけでいわき市全体の数字である六十億円の水揚げがあっても決して不思議ではない。それが昨年度の実績が三十一億八千万円、中之作が二位で十四億四千六百万円。

成績がよかったといってもまだまだだし、他県船と自港船の誘致に努力しないと、今後の期待はあまりできない。小名浜港の増収努力がなにより望まれるし、『もっと水揚げ高がのびていい』と期待もされている。二位の中之作は他県船の誘致に非常に努力しており今後かなりのびるかも知れないといった期待もある。

魚価の最低保証対策が必要

水揚げをふやすため対策として各方面で検討している。マグロ船の入港がないのはマグロ専門の仲買人がいないこと。北転船の場合は魚価の最低保証がないこと。その他として流通加工センターの早期実現などがあげられている。

スケソウから船凍品に変化

北転船を小名浜に誘致しようという話は久しい。四十三年に一隻入港しスケソウタラ三百五十トンを水揚げしただけだ。ところがこのスケソウも激減され出した。カマボコ屋さんも各地からスリ身を買って使っているので、頭、内臓などの処理に困る。それよりメヌケなど赤ものやキンダラ、オヒョウを船内で凍結させた〝船凍品〟を受け入れようというわけだ。十二日に小名浜魚市場で関係者が集まり話し合った。

マグロからカツオの時代も

北転船の問題ではないが、変化といえばもっとある。

いままではサンマが幻の魚になりつつあるが、このサンマ不漁に代わってサバが大漁で、往年のサンマに代わろうとしている。

そうかといえばマグロ船が採算のよいカツオ船に転向する傾向も出ている。まだいわきにはないが全国的な傾向として、こうしたことが現われてきているのも注目の必要がある。

カツオ・キワダなどの水揚げでにぎわう小名浜魚市場

ここにも変形魚が

45年度いわき市漁獲高（県漁連調べ）

いわき市の漁船が他港に水揚げした魚

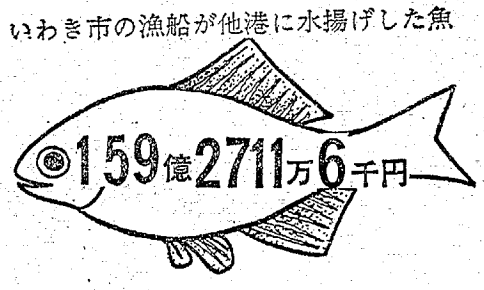

いわき市の漁船が地元に水揚げした魚

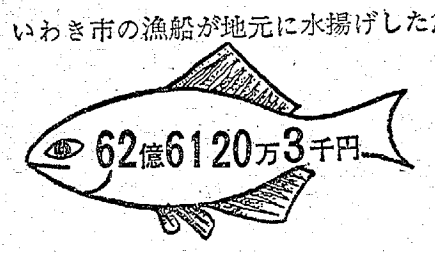

他県船がいわき市に水揚げした魚

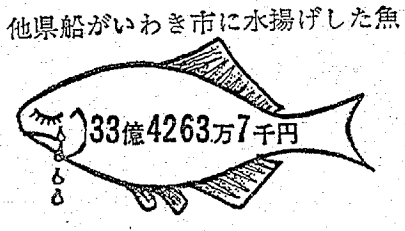

真夏の夜空と星・すばらしい夜景・そして生演奏！
（土・日はハワイアンバンド演奏）
ことしも
ジャン・ジャン飲ろう
生ビール
PM5.00—PM10.00
不二屋ビル屋上
ビヤガーデン
いわき市平駅前不二屋ビル屋上☎(23)3660

薬草の採集はこれから

七月は薬草類の採集月です。私たちの周囲の山野には薬用となる植物がたくさんあります。私は趣味として、これらを採集保存し、薬効に応じ健康増進に役立てております。だれでも採れる二、三の薬草をあげてみますから参考にして下さい。

▼げんのしょうこ　畑の土手、道路のよせなどにはえています。採集し水洗いして小束にしばって陰干しにします。医者いらずといわれるぐらい胃腸によい薬で、特に下痢止めとして定評があります。私は一つまみをコップに入れ、熱湯を注ぎ、五分ぐらいおいて愛用しております。酒の飲み過ぎのときなどに二、三杯飲みますとすっきりといたします。これに当薬（センブリ）の小片を入れて飲めば胃ガンの予防になるといわれる。

▼どくだみ　湿った日陰の土瓶にはえています。生の葉は皮膚のかぶれ、ふき出物、毒虫のさされなどに火であぶって張り付けると、効ありといわれ、またのんで体毒を排出するといわれる。生葉は異臭がありますが、乾燥したものは至って飲みやすい薬です。夏季、冬季ともに、よもぎ草の干したものと一緒に浴用として用います。

▼よもぎ　どこにでもはえているありきたりの草ですが薬効の多い草です。若芽はひなの節句に草餅として作りますからだれでも知っています。これを採集、小束にしばって陰干しにしておきます。寒中、土用ともにどくだみなどと一緒に浴用に用い、冷を防ぎ、しっしんの予防にききます。乾燥した葉だけをとり、わたと混ぜ合わせ、座ふとんにしつらえ愛用すると痔疾などに効果ありといわれ、座薬、常時いすに腰掛ける人、また冷え症のご婦人方に試用をおすすめします。

（日本薬用植物研究会員・中條実）

▼その他　「シソ」は血を清潔にするといわれ、防腐の効強く、夏季醤油のカビ止めに葉を入れておく。またシソ葉の焼酎づけをつくる。

「しょうが」は葉葉を捨て乾燥して冬季浴用として用いかぜの予防とする。

「みかんの皮」は乾燥して冬季浴用として用いればかぜの予防とハダをなめらかにする。

以上手近なものをあげましたが、草は乾燥後、ハサミなどで細かくきざみ、紙袋に入れ、薬草名を記入、風通しのよい場所に吊して保存して下さい。

生活メモ

☆吸いもののだし

吸いもののいちばんもとになるものをワン種。それにあしらうものをきざみ、青みなど色どりをそえるものをつま、かおりを吸い口といいますが、これらがそろってはじめて吸いものの正式な味が決まります。しかし、だしのとり方一つで味が左右されますから、まずおいしいだしをとることが肝心。だしは主にかつをぶしとだしこんぶを煮出して作りますが、煮干しでも上手にとれば、けっこうおいしい味が楽しめます。

2日間で泳げます

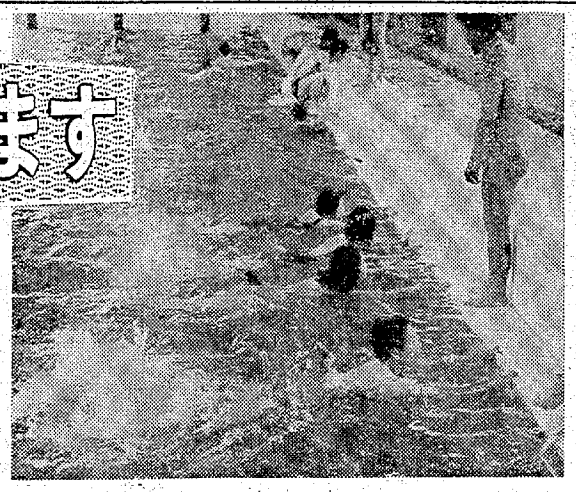

写真＝プールサイドに手をついてバタ足の練習をする初心者

"沈む"練習でなれる
まず基本動作しっかり

"氷のシーズン"です。水泳は全身運動としてすぐれた体育効果をもつばかりでなく、姿勢矯正がもたらす二次的作用としてからだに抵抗力をつけることができます。だが楽しい水遊びも泳げないひとにとっては苦痛の季節といえましょう。それではどうすれば泳げるようになるのでしょうか。

泳げない子が40％

市内の小中学校のプールは、小学校が31校（普及率44％）、中学校が19校（同47％）とまだまだ少ないが、市教委では50年までに80％の普及率に高めようとつとめています。しかしプールがあっても小学校で泳げないのが40％台を占めている現状です。そこで学校では、水泳を体育の教科の中に取り入れて積極的に水泳を指導しています。

恐怖心起こさせぬ

水という抵抗の反作用を利用して進む泳ぎは、なんといっても水中での練習が不可欠です。といっても不必要に水を飲ませて、下手に恐怖心を起こさせることは避けねばなりません。水泳にもいろいろあります。指導法もそれに応じていく通りとなく考えられていますが、一番大切なことは、まず水に「浮く」ことを覚えさせ、自信をもたせることが第一ではないでしょうか。

高崎市教委保健体育課長は「人間のからだは浮くものと決まっているが、浮こう浮こうとするより、逆にからだを水中に沈めようとする方が浮力が働いて浮きやすくなる。沈めまいとする方が力も抜けて結果的によくなるので、初めは浮くことより"沈む"練習をして、水に慣れさせていくことが先決です」。

"浮き身"の姿勢で

また「第二段階として、"浮き身"というあおむけ姿勢で、息を吸ったり吐いたりして、からだが水中を上下する感じを、はじめは補助として十分にすることです。それを何度か繰り返しているうちに、水中で目をあけることも、腰を伸ばすこともできるようになります」と教えています。

カナヅチ先生24％

こどもたちよりも、水泳に自信のない先生方が少なくありません。小学校ではカナヅチ先生が24％、中学校が10％もおります。ほとんど女の先生に多いようです。そこでつい一カ月前、呉羽化学のプールで泳ぎをおぼえたという佐藤節子さん（さ＝勿来一中教諭＝はつぎのようなアドバイスをしてくれました。

「私は二日間でおぼえました。単調なことかも知れないが、基本的な動作を何度も繰り返すことが大切です。プールサイドに手をついて、左右の足を"バタ、バタ"と上下に動かす。それも長時間でなく十分位したら五分休むという方法で十二回ほどやりました。つぎは自分の胸のたつところで何回か顔を水につけてみる。それが終わったらいよいよ泳ぎの段階です。同じようなことを二日間繰り返しましたところ、はじめは水に対する恐怖心もありましたがそれも自然となくなり、泳げるようになりました」。

おぼえたら忘れない

さらに、いわき中央警察署石外勉課長は「泳ぎとは、自転車に乗れるものにとっては乗れないことが理解しにくいように、泳げるひとにとっては泳げないことが不思議に感じられる。一度覚えてしまえば、途中にブランクがあっても、泳ぐ技術は忘れません。しかしなんといってもはじめの基本動作をしっかり行なうことでしょう」といっています。

間もなく夏休みにはいりますが、泳ぎのできないこどもをこの休みに教えようと思っている父兄もいるでしょうが、ただ泳ぎだけをおぼえるだけでなく、危険な場所では絶対泳がせないこと。その他、水にはいるときは必ず準備運動をすることなどの基礎を教えておきたいものです。

清そに‥そして美しく
あなたのノーブルな気品と　美しいオシャレの夢をみたします‥
ウラ地・和洋毛皮付属品
ふじた
たいら・駅前中央通り　TEL・㉔4681

カバンはフクヤマ
平・2番㉙三一七

サトー広告社
電（74）3790
いわき市平谷川瀬字三十九町

花　贈答用　婚礼用　霊前用
美しく確実に責任をもってお届けします
生け花教室＝池の坊・小原流・草月流（月）
J・F・T・D加盟店
花一　菅井生花店
平字白銀町29　電㉔2581

電気代が絶対お徳!!
東芝冷凍冷蔵庫
明日をつくる技術の東芝
2ドア　北斗星

GR－180TC　全内容積161ℓ　有効内容積152ℓ（内強力冷凍室20ℓ）
GR－160TC　全内容積140ℓ　有効内容積131ℓ（内強力冷凍室20ℓ）

今回実施いたしましたいわき東芝会主催磐光パラダイスご招待セールは皆々様の絶大なるご支援により大盛況をもって締め切らせていただきます　ありがたく厚くお礼を申しあげます　今後とも東芝製品のご愛用をよろしくお願いいたします

参加店
【平地区】石川電器店　株式会社東和電気　ハカル電気商会　株式会社鎧電機平店　コクブ電器商事　OKサービス　大場テレビ電機　磐城電気商会平店　ハマデン　サカモトビデオサービス　サワ電化商会　富永電気商会　三協電気商会
【内郷地区】能沢電気商会　合資会社管野楽器店
【常磐・湯本地区】三瓶電気商会　大和商事　渡辺電機商会　大田原電機商会
【小名浜地区】高橋電化　エコー電気商会　丸新電機商会　磐洋無線電機商会　吉田電機工業所　長山電機商会　内山電機商会　磐城電気商会　田子無線電気商会　久野電化無線商会　松本電気商会
【勿来・植田地区】蛭田電気商会　鎧電機勿来店　千代田電機工業所　胡口ラジオ店　黒田電気商会　鷲ラジオ店　キクタ電器商会
【四倉・双葉地区】岡田ラジオ店　佐藤電機商会　桐原商店　二葉テレビ商電会気　保洋電機　松本電気店　四條電気商会　国玉電気商会
（順不同）

主催　いわき東芝会
後援　いわき東芝商品販売株式会社

Toshiba　東芝

今夜の番組

NHK第1

6・05 じょうずな話し方
15 株式市況
45 商品市況
7・00 ニュース
15 録音夏だより
20 ニュース解説▽ニュース特集
8・05 夏にうたう「葵流」
15 科学千一夜　黒い黒潮
45 趣味の手帳
9・05 水曜劇場　愛才「びえつき節物語」ほか
10・10 スポーツニュース
15 若いこだま　東京・釧路・鹿島を結んで
11・05 夢のハーモニー「神よあわれみたまえ」「華麗なる大円舞曲」

NHK第2

6・00 そろばん教室　5級のわり算
20 基礎英語
40 英語会話
7・00 ラジオ農業学校▽プロイラーにとり組む若者
15 統基礎英語
30 中学生の勉強室　数学
8・00 通信高校講座　生物
20 通信高校講座　数学2
40 通信高校講座　数学1
9・00 通信高校講座　地学
20 通信高校講座「古典乙1」漢文
40 通信高校講座　英語A
10・20 通信高校講座　世界史
40 通信高校講座　被服1
11・00 大学講座「文学」

総合テレビ4

6・00カラ こどもニュース
05カラ ネコジャラ市の11人
20カラ チャンスだピンチだ
7・00カラ きょうのニュース
30カラ あすへの記録「テトラ・エース」
8・00カラ「ステージ101」石岡ひろし　和田昭治
45カラ 心のチャンネル
9・00カラ 連続ドラマ「どじょうの唄」江戸家猫八
30カラ ニュース▽ニュースの焦点
10・10カラ 世界のワンマンショー「フィフス・ディメンション」
50カラ 政治展望
11・10カラ NHK特派員報告

教育テレビ10

6・00 中国語講座
30 ピアノのおけいこ
7・00 英語会話
30カラ 技能講座　テレビジョン技術「カラーテレビの原理」
8・00 教養特集
9・00 通信高校講座　英語1
30 通信高校講座　英語2
10・00 通信高校講座　英語3
30 通信高校講座　国語3
11・00 やさしいドイツ語
30 大学講座　法学「議会主義と直接民主主義」

福島テレビ8

6・00カラ 赤き血のイレブン「ゴールへの特訓」
30カラ ニュース
7・00カラ「女ばつらいよ」田アキ子　田坂都ほか
30カラ 全日本歌謡選手権　ゲスト・伊東ゆかり
8・00カラ おひかえあそばせ「男でありたい」石立鉄男　岡田可愛　ほか
9・00カラ「特ダネ登場！」安倍律子　金田正一
30カラ「時間ですよ」森光子　船越英二　松山英太郎　松原智恵子　堺正章　悠木千帆　ほか
10・30カラ スパイのライセンス
11・35カラ ボウリング

中央テレビ34

5・55カラ ひみつのアッコちゃん
6・25カラ ワイドニュース
40カラ ニュース
7・00カラ 笑ってたまるか
30カラ クイズ・グランプリ
45カラ スター千一夜
8・00カラ 銭形平次「幽霊殺人事件」大川橋蔵　沢村宗之助　桂子　野口ふみえ
9・00カラ 軍兵衛目安箱「迷い道の町」片岡千恵蔵　波辺薫史　三原有美
10・00カラ 特別機動捜査隊「行者天国」山根久幸　加藤嘉　知子　山本麗
11・00カラ ニュース
15カラ テレビナイトショー

FM放送 ☆印はステレオ

6・00 くらしの話題
7・00☆ステレオ軽音楽ホール〜ポピュラーアラカルト〜「ゴールド・フィンガー」「皆殺しの歌」「ある愛の詩」「花のメルヘン」「マラゲーニャ」「グラナダ」「八月」　ほか
8・10☆ステレオコンサート「ゴールドベルク変奏曲」バッハ　「ネル・コル・ピウによる変奏曲」ベートーベン
10・15 現代の日本音楽
11・00 朗読「坊ちゃん」
20 夜のしらべ▽バイオリン奏鳴曲第3ヘンデル

ラジオ福島

6・00 ニュースハイライト
30 一万円クイズ
40 スポーツジョッキー
50 プロ野球コーナー
7・00 歌うナイター
9・40 レインボウボイス
50 ホットポップス
10・00 ヤング・ヤング・ヤング
20 きょうの高校野球から
30 ミュージック・イン・ハイフォニック　ビートでジャンプ　ほか
11・00 ヤングネットワーク
10 ビバヤングハリス
20 ポップスNOW
50 夜のプロムナード
12・10 ユアーズミュージック
25 ミドナイトパートナー

みもの

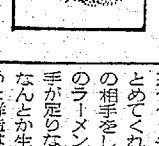

時間ですよ

ドラマ　福島・夜9・30

◆新番組◆

まつは、故郷の霊山へ行って留守。お盆の墓参りといって出かけたが、和尚に孫の安産のご祈祷と名前を考えてもらうのが目的。そこで祥造がなれぬ手つきでお茶やケーキのサービスをして、つとめてくれるかも知れない女の子の相手をしていた。とみ子が近所のラーメン屋にひきぬかれて、人手が足りない。美矢ももう五カ月、なんとか生産までに間に合わせようと祥造はあせるのだが、プロ屋のような地味な商売はいまの女の子にはむかないらしく、友だちの徳一がつれてきてくれたこの女の子も、どうやら堅みうすである。

ところが、むずかしいことでもうまくゆく時はあっけないもの。大きな信金袋をせおってギターをさげた福井サチ子が、上野駅からまっすぐ「松の湯」にきて、ここで働くという。

春日局役に司葉子

「春の坂道」に出産後初出演

写真＝プールサイドに手をついてバタ足の練習をする初心者

新登場

出産後、テレビドラマは初めてという司葉子＝写真＝が、「春の坂道」（日・後8・00総合カラー）に出演することになり、さる六月二十九日スタジオ入りし、変わらぬ美しさと、見事な演技を披露した。

役どころは、三代将軍徳川家光の乳母お福。のちに大奥をまかされ、権勢をふるう有名な春日局（かすがのつぼね）である。

ドラマには、第三十回（七月二十五日放送）から第四十九回まで、十一〜二回登場する予定で、わんぱくで手におえない竹千代を、将軍にふさわしい人物に育て上げ、徳川大奥の制度を作り、柳生宗矩らとともに、徳川幕府を安定させたかげの功労者のひとり、才色兼備の人として描かれる。

司は、庭先で、竹千代をせっかんする伝役の青山忠俊（志村喬）をとめるシーン、茶室で茶をたてながら、秀忠と宗矩を説得するシーンなどを収録した。とくに、茶の湯の場面は彼女にも心得があり、手さばきもあざやかで、さわやかな落ち着いたふん囲気をただよわせ、指導に来た遠州流の先生に「おみごと」と言わせたほど。

春日局の役は、彼女以外にないと、昨年七月から、スタッフが出演交渉してきたが、出産を控えていたことなどからのびのびになっていた。

浮き身」の姿勢で

また「第二段階として、「浮き身」というあおむけ姿勢で、顔を水面でなく十分位したら五分休むという方法で十二回ほどやりました。つぎは自分の背のたつところで何回か顔を水につけてみる。その他、水にはいるときは必ず準備運動をすることなどの基礎を教えておきたいものです。

泳げない子が40%

市内の小中学校のプールは、小学校が31校（普及率44%）、中学校が19校（同47%）とまだまだ少ないが、市教委では50年までに80%の普及率に高めようとつとめています。しかしプールがあっても小学校で泳げないのが40%台を占め浮くことより「むむ」練習をして、水に慣れさせていくことが先決です。

抜けて結果的によくないので、初め

きょうから

あすへの記録

総合・夜7・30

テトラエース

今春、別府市に誕生した四肢マヒの身障者用モデル住宅「テトラエース」をとりあげ、未だ科学の恩恵の薄い分野に、すぐれた科学技術を、応用することの重要さを考える。

身体障害者の工場として有名な別府市の社会福祉法人「太陽の家」に世界で初めての四肢麻痺者用住宅「テトラエース」が作られた。

理事長の中村裕医学博士が東京大学や東京工業大学の協力をえて作ったこのテトラエースは、首の骨を折り病院で寝たままの生活を送っているけい損患者に自立への道をきり開く一歩になることは間違いないといわれている。

けい損患者は半身はかりか両手の機能も失い、食事から排便まで人の助けが必要になる。

＝あすへの記録＝テトラエース内部に生活する山下君

きくもの

現代の日本音楽

ステレオ　FM・夜10・15

現代作曲家が邦楽楽器のために作曲した新作をきく。

○沢井忠夫作曲「尺八・箏・十七絃のためのエッセイ」

演奏は、沢井忠夫、宮本幸子、沢井三山ほか。完成したばかりの新曲で、箏の豊井調子をもとに構成しているが、余り豊井調子が前面に出ないよう、経過的な転調を使って音の動きの変化に重点がおかれている。

○梶田昌巌作曲「風紋」

演奏は、梶田昌巌、佐竹正浩ほか。これもことし作られたばかりの曲で、一楽章「風」、二楽章「砂」、三楽章「波」の三つの部分からなりたっている。一楽章では砂（箏）、風（尺八）、波（十七絃）が飛び散り、ふつかりあう砂丘のはげしさを現わし、二楽章では砂丘に細かい砂の重なり行く状態を、また、三楽章では美しい紋様の姿を描いて長く広がっている砂丘の静けさを表現している。

黒い黒潮

科学千一夜　第一・夜8・15

海洋汚染のなかでも、とくに最近問題になっている油濁について海上保安庁や水産研の三氏に語ってもらう。話は海上保安庁海象課長・庄司大太郎、東海区水産研水質部長・新田忠雄、同資源第二研究室長・服部茂昌の各氏。

円対策を考える

教養特集　教育・夜8・00

経済学者有志三十六人で構成する為替政策研究会は、去る十日、「円レートの小刻み調整についての提言」をまとめて発表した。

提言は、「国際収支の黒字累積は、日本経済、国民全体に大きな損害をもたらす」とのべ、円レートの問題は、経済的福祉に大きな影響をおよぼす重大な問題であると指摘している。この提言はさらに、わが国の国際収支の大幅な黒字傾向は、基礎的不均衡の状態にあると判断し、その是正のためには、大幅な為替平価の切り上げによる国内経済の混乱を避けつつ、"円平価の漸進的な小刻み切り上げ"が最善の方法であると指摘している。この方法をとれば国際収支の黒字累積による資源の浪費やインフレの輸入、国際的摩擦などの弊害をとりのぞけるというわけだ。

イカスゼ幽霊

スパイのライセンス　福島・夜10・30

ボーカル・グループのメンバーの一人のマリリンが、飛行機事故で死んだ。死体もわからぬような死に方だった。ルガリア国巡業から帰ったこのグループを見張るようSIAから命じられていたアレックス・マンディは、マリリンの死に責任を感じ強いショックを受けていた。

一方、ジャック局長からは、アメリカへ来るルガリア国のハポス大統領が滞在するホテルを警戒するよう指令がきた。SIAにはハポス大統領暗殺計画の情報がはいっていた。

フィフス・ディメンション

世界のワンマンショー　総合・夜10・10

数あるロック・ボーカル・グループの中でも独特のサウンドで人気の高い黒人合唱団フィフス・ディメンションのサイケデリックなショー。

男女五人からなるこのグループは、リズム・アンド・ブルースのビートとフィーリングにジャズの洗練されたハーモニーをミックスして完全に彼ら自身のサウンドをつくり出している。

＝世界のワンマンショー＝若者たちをひきつけるフィフス・ディメンション

安全 正確 快適なサービス…

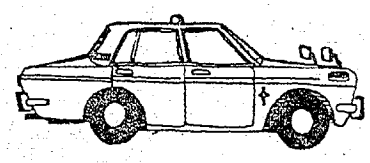

本社営業所 (23)2343　松ケ岡営業所 (74)3410　神谷営業所 (34)3214

安心して乗れる皆様の自家用車
常交タクシー

（入院応需）
白木沢産婦人科医院
院長　白木沢　長史
いわき市平字大町一八の三　電(24)八三七五―六

伝統の味覚
おでん種寅
ご贈答用に
かまぼこ茶
平・一町目　電(24)4541

外科　胃腸科　泌尿器科　内科　小児科
山田胃腸科泌尿器科外科医院
院長　山田　静均
副院長　山田
いわき市平字下川原
市内バス五色町下車
電(24)三〇八三

肉の御用は
下坂食肉店
好間町　電(36)三二二四　二四四七

外科　神経科
胃腸科　内科
▶入院応需◀
北山医院
院長　北山和也
いわき市平北白土字東原前
電(23)―3531
（平スポーツセンター前）

貸し衣裳
新柄各種豊富にとりそろえました
瀬戸商会
内郷御厩町久世原
電(26)2009・3320

キャラバン隊が出発

"天狗おどり"や花火宣伝

いわき市小名浜の第七回"天狗行列踊り"は八月四日午後四時から本町通りで行なわれる。この踊りには小名浜ショッピングセンターから男女約八十人、小名浜名店街から五十余人をはじめ、婦人会なども参加する。踊りの行列は例年同様、小名川橋きわからはじまり、にぎやかに三味、太鼓にあわせて中島、本町通りを踊りながら小名浜二小校庭にはいる。

また夏の夜空を色どる第十回全国花火コンクールは翌五日午後七時から三崎公園で行なわれる。同花火大会には全国の有名な花火師が参加、仕掛け、スターマイン、尺玉、五寸七発早打ちなどで技を競うほか、大ナイヤガラ、スターマインその他八千発の花火を打ち上げる。

小名浜港まつり実行委員会は十八人のキャラバン隊を編成、天狗踊りと花火大会のPRのため、二十日朝、磐城商工会館前からマイクロバスで出発した。キャラバン隊は三春、郡山、本宮、二本松、会津若松、須賀川、白河、棚倉、石川、古殿などをまわり、二十一日帰るが、各地の市役所、役場、農協、バス、商工会議所、商工会などにパンフレット、ポスターを配り、誘客につとめる。

泳げない90％ 児童が水に

夏井小でプール開き

夏井小（橋本武校長）では十九日のプール開きに続いて二十日午前九時半から水泳指導を行なった。終業式を終えてすぐ、三、四年生約八十人がプールにはいり、プールの縁を使ってのバタ足の訓練や、水に体を浮かせる訓練などを行なった。また五、六年生約百人もこれに続いた。

同小では児童二百八十一人のうち、泳げる者は一割にしかすぎず、水に慣れさせることが大切だ、というわけで今回の水泳指導となったもの。なお同プールはきっそく開放されて、夏休み絶好の子供レジャーの場所となる。

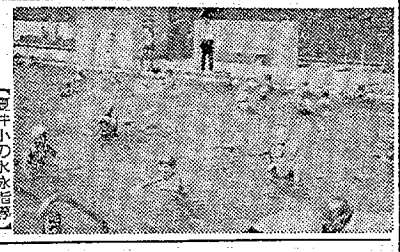

【夏井小の水泳指導】

内郷少年親善球技大会

いわき市内郷少年愛護連盟主催

内郷高校グラウンドで行なわれる。種目は男子野球、女子バレーボールで参加チームの申し込みは八月六日。

徳風園に理容イス二台贈る

廃業した箱崎さんが一式

【贈られた理容イスや消毒器＝向かって左側が箱崎さん】

いわき市平字荒川の徳風園（阿部順吉園長）に十七日、理容イス二台と消毒器一台、タオルむし器一台が贈られ、阿部園長はじめお年寄りを喜ばせた。

これを贈ったのは、いわき市常磐関船町迎三五、会社員箱崎新平さん(76)。理容所を経営していた長女が一年半ほど前に家事の都合で廃業した。開業には箱崎さんが約四十万円を出し、店も結構はやっていたが、理容イスや消毒器などは新しかったので一時物置きに保管しておいた。

会社に勤める関係でさほど気にもしなかったが、家人と相談した結果、施設にでも贈ったらどうだろう—ということになった。箱崎さんはプレゼント先をお年寄りのいる徳風園にと決め、知り合いの慰問太郎後藤正雄さんを通じて連絡した。十七日午前十一時半過ぎ、車で徳風園に到着した箱崎さんは阿部園長とあいさつ、"お年寄りのお役に立てばしあわせです"とニッコリ語っていた。

同園ではこれまでの理容イスが古かったので、きっそく取り替えることにした。なお、慰問太郎の後藤さんはお得意の腹話術で"ばあちゃんいつまでも元気でな"と励ました。

石島公民館が17歳

第一ビルも落成、祝賀会

いわき市平字白銀町の財団法人一徳社石島公民館（石島長雄理事長）の設立十七周年と石島第一ビル完成祝賀式は、十七日午後二時から新ビル三階ホールに二百人近く招待客が出席して開き、全国でも異色の私立公民館として、公立公民館以上の社会事業活動を続けた十七年間、市から移管を受けた平成大学校経営、そして国際人養成への外国語学園造成への念願を一歩一歩進めている歴史が録音で流されたあと、創設者であり初代理事長の石島徳長氏の意志を受け継ぎ、業績を飛躍発展させているらしいことばが満ちてきた。都市化し画一的になってきた教育がたい大都市にない新しいエネルギーはローカルイズムだ。地域社会の開発から組織的な人材をこのいわき市で育て、国際舞台に活躍させたいのが私の、石島公民館の使命と思う」と熱い次元であいさつ。

鈴木寛政県議会副議長、菱沼同公民館理事の祝いのことばがあって、県自民議の音頭で乾杯、祝宴にはいった。

同公民館には創立十七年間続く働く人たちを対象とする洋裁、書道、編み物、花道、陶芸部があり、今の英語教室も中国語、フランス語、ドイツ語の外国語学園を目標にしている。中学生の救いの場である平成大学校は、五百人を収容し一〇〇％近い進学率をあげた東京・目黒に女子大生寮があり、十年以上も地元出身の女子大生を低料金で収容、喜ばれている。

【石島公民館設立十七周年記念、第一ビル完成祝賀式】

47人の大健康相談隊を編成

三和で22～64歳対象に

【既報】いわき市医師会の過疎地区健康相談は二十一、二十二の両日、三和地区下市萱地区で行なわれるが、医師会から医師六人のほか看護婦六人、準看護学校生徒十人、市から三和支所職員八人、平保健所から保健婦八人、職員九人など総勢四十七人が出て社会調査などにつとめる。

健康相談と社会調査は両日とも下市萱区民会館で二十二歳以上六十四歳未満の既婚婦人を対象に行なわれるが、市では広報紙を通じて該当者全員の出席をのぞんでいる。

郵便番号記載の普及協議会　十日午後二時から、いわき市平市民会館第一会議室で、郵便番号記載普及協議会を開き、大口利用者への協力を呼びかける。

勤労ホーム運営委員会　市営平勤労青少年ホーム運営委員会は二十三日午後二時半から同ホームで開き夏の運営について協議。

水崎で健康相談　いわき市磐城支所は二十一日午後一時から水崎公民館で健康相談を受け付けた。

バイクの高校生 バスと衝突重傷

二十日午後二時五十三分ごろ、いわき市平字新川町四六地内国道交差点で、同市平下神谷字出口三七、運転手三浦啓太郎さん(26)運転のマイクロバスと同市内郷高坂町桜井九二、高校生菊地博一君(16)＝磐城二高二年＝運転のバイクが衝突。

くらし随筆

安全運動

甲高武雄

運転者は事故や違反があると罰せられ、さらに報道される。交通問題は社会問題である現況から当然のことである。とくに公職にある人や有名人などは、とくに痛いものとなる。

◇

これは社会的な罰なので、責任も重いが、その範囲も広い。従って反響効果は大となる。とくにそれに関係する職域と職場と、その上司以下の人たちは、一人残らず不名誉となる。運転者一人ばかりではなく、他の多くの人も、社会的な罰を受けることになる（罰の場合）。

これとは反対に賞の場合。交通安全のために職域や職場で、交通功労や優良運転者として受賞者や表賞に近い人たちの多いほど、その職域でも職場としても名誉であり誇りでもある。しかし職域と職場とその上司の多くの人たちは、一人残らず名誉であり、誇りであると考えたことがあるか。ない。あれば交通安全運動推進の活動が、上下をとわず徹底した証明だ。

それは受賞者や受賞に近い人は、運転ばかりではないはずである。職域や職場では宝として厚く優遇され、その指導の中心的な役割りや責任を果たし得る環境の中で十分にいかされているから、多くの人の心が動いたものと考える。交通戦争と交通公害の時代では、優良運転者は財宝である。

◇

公職にある人は公務としての権威のために、企業にある人は企業防衛のために、財宝として数の少ない価値を認めてほしい。これからの交通安全運動や指導は目や耳に呼びかけることではない。優良運転者を産むことであり、産ませることである。運転者の優遇と改善策に力がはいる時、職域と職場は真の交通安全運動の実践者となるからである。

（錦興業運転者会長）

豪華なホールで上品なムード
7月ダンスパーティー
＜初心者は5時30分から講習会を開きます＞
日時　7月24日（土）6時30分から
場所　報徳会館大ホール
プレイガイド　天地堂三町目店
報徳会館
いわき市内郷みまや　TEL・㉓2211

開店100日セール
7月22日から25日まで
（4日間限り）
Kameso
植田亀宗
いわき市植田町本町TEL・0246②2178
・ファッションをリードする衣料チェーン
太田店　勝田店　多賀店　泉立店　植田店　小名浜店　平店

さわやかな香おりとともに
お肌を守るシーブリーズ
≪医薬部外品≫
シーブリーズ
●紳士のヒゲそり前後に口臭止めに
●女性のお肌を　ととのえるときに
●足の臭み止めに
●ボデー・ローションとして
●頭皮の不快感に
●スポーツ・レジャーのお供に
●かゆみ病の伴う水虫予防に
●ご家庭の常備薬に
特約＝理・美容院で販売しております　145ミリリットル　¥800
理・美容器具総合センター
有限会社　よしみ商事
平字尼子町2の5　TEL・㉔8466

耳鼻咽喉科・気管食道科
鈴木耳鼻咽喉科医院
●入院設備あり
院長　鈴木知水
いわき市平字田町73　電㉔二六一三

ご結婚記念写真は…
D・P・Eと出張撮影いたします
サンペイ
いわき市平字大町（六号国道そい）　電㉔四三〇四

やきとり　おそめ
おでん　久松
平・紅小路　電七四ー三一六六
平・新田町　電七四ー三七九一

救急指定病院
労災保険指定病院
財団法人　竹林病院
院長　竹林貞吉
所在地　いわき市平支所前
電㉓二三三一代
整形外科・外科・内科
小児科・理学診療科・放射線科

D・P・E
カラープリント
≪免許写真・出張撮影OK≫
太陽カメラ
平・六町目　電㉔五九八二

利用者にお願い
蚊がつづく毎日ですが各家庭では衛生管理に十分ご注意されますようお願いいたします
し尿汲み取り後は必ず領収書をお受けとりください
し尿処理については敏速な処理を行なって皆様のご要望に応じますよう努力しておりますが、ご不審点、ご不満な点がございましたら下記へお電話くださるようお願いいたします
電話（平）㉓3081～3083
平衛生株式会社
もしくは
平駐在　電（平）㉓2111→内線73番

制止の警官をひき逃げ

東署　酔っ払い無免許逮捕

いわき東署は二十一日、酒飲みと無免許運転で同署署員にケガをさせて逃げた男を緊急逮捕した。

いわき市小名浜字古湊二一七、建築業猪狩建二(ニ)は二十日午後十一時半ごろ、酒に酔って無免許で軽四輪トラックを運転、同市小名浜字辰巳町地内県道交差点で同署の菅野猪則巡査に停止を命じられたが、猪狩は方向を変えて逃げようとしたため、同巡査が車に近寄ったところそのまま発進。このため同巡査は車に接触して転倒、左足や背中などを強く打ち二週間のケガ。

猪狩はそのまま逃げたため、同署は署員を非常招集して捜査した結果、車のナンバーによって猪狩の軽四輪トラックとわかり、二十一日午前零時四十分自宅わきに車を止め、車内で寝ていたところを逮捕した。

修業式帰りの学童が交通禍

夏休み前日

二十日午後零時五十分ごろ、いわき市平字新田前一の一六地内県道で、あすから夏休みと修業式を終え、家に帰る途中の同市平字新田前二の八、布川領三さんの長男公一(ニ)ちゃん(二)＝平三小四年＝は、同市平谷川瀬字泉町七三の五、建設業間々田一俊さん(三)運転の普通乗用車にはねられ、腹などを打って十日間のケガ。

いわき中央署の調べでは、間々田さんの安全運転義務違反。

四党代表を招き政治を勉強

平青年教養講座

平公民館主催の第三回平青年教養講座は十七日午後六時半から平公民館で、三十人が参加して行なわれた。

この日は各党の政治政策を聞くということで、社会党上坂昇氏、民社党高萩邦男氏、公明党佐川吉平氏、共産党高萩金雄氏の各党代表者四人が出席、保険医辞退が起こっている医療制度、公害問題、農政問題について質問があり、各党代表者が党の立場から答えた。最後に各党代表者が自分で体験したことを三分ぐらいにまとめて発表した。

トビ魚引き網試験

県水試　底引漁業のつなぎに

いわき市小名浜、県水産試験場は十九日、小名浜四～六㌔沖で、トビ魚引き網の試験操業を実施、トビ魚三十匹とサンマ五匹、イナダとブリの子十匹ほど網にはいった。本県でトビ魚引き網漁が行なわれたのははじめてで、調査船"拓水"と"あづま"にサヨリ引き網をとりつけ、二そう引きの漁法によって実験を進めたが、両船の間隔は三十㍍、また網は船から先端まで二十二㍍にして表層を引っ張った。このトビ魚引き網漁は底引漁業のつなぎがねらい。しかし漁期がはやいためか、試験の結果は思わしくなかった。

トビ魚の魚群は毎年九月ごろ本県沖を回遊するので、そのころなら豊漁が望めるという。トビ魚引き網は、数年前から千葉県船が全国に先べんをつけ、六カ統ほどやっているが、六月中旬、一カ統一日七万五千円の水揚げ、また茨城県でははえなわによるトビ魚漁が行なわれているが、これは昨年九月、一カ月三十五㌧で七百万円の水揚げだった。比較的有利な漁業であり、同試験場はこれからも試験を続け、ゆくゆくは操業経費を節減するため、一そう引き網の漁法を開発する計画。

ヘアさん

7356　中島安男

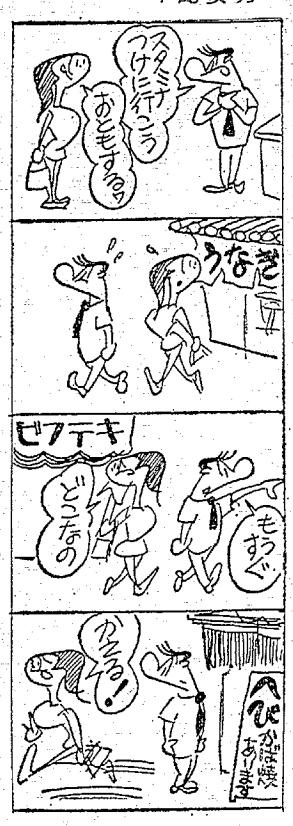

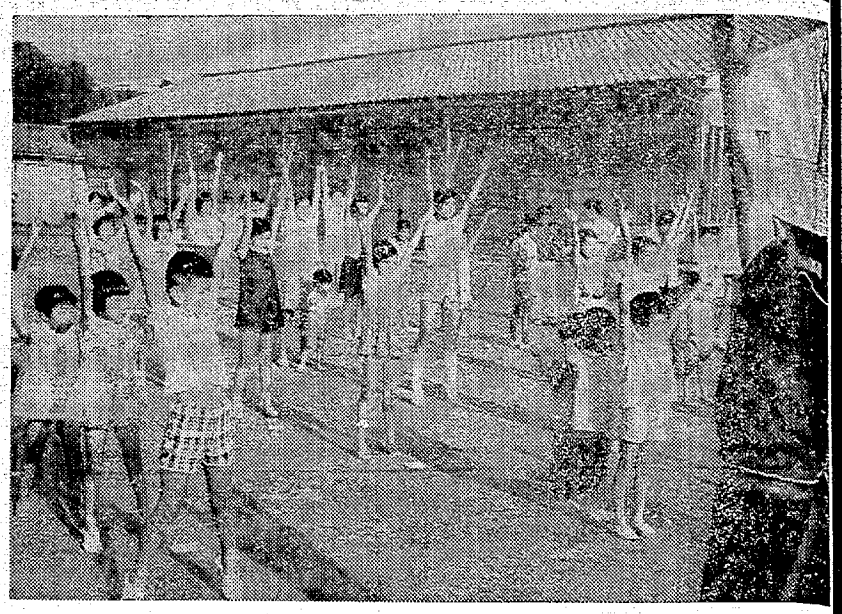

【始まったラジオ体操＝内郷高坂町】

ラジオ体操で夏休み始まる

○…二十一日から楽しい夏休みが始まったが、いわき市内の各地では町内会や子供会が主体となって町内の広場や学校、幼稚園のグラウンドでラジオ体操を行なっている。

○…内郷地区では子供会や仲好会の会員が各町内の広場で朝風に吹かれながら元気に体操を行なっている。どこの会場でも子供会や仲好会のリーダーが指導しているが、子供たちにまじって父兄やおとしよりも参加、リズムに合わせて元気なところをみせている。ラジオ体操は八月二十五日まで続けられる。

速度測定　新鋭機にシャッポ

一時間半で10違反逮捕

夏の交通安全運動第一日目の二十一日、いわき中央署は平高久地内の県道でスピード取り締まりを行ない、わずか一時間半で十件の違反者を検挙した。

こんどの取り締まりには県警本部から新しく配備されたW－15型速度測定器が使用されたが、オーバーキロ数がその場でハッキリ出てくる新鋭機だけにドライバーもにが笑い。十時半から正午まで下り線を行なった。

同測定器は充電式で自動区間で車両通過を検出、違反車両を同時にキャッチできる新鋭機。夜間もスピード取り締まりに威力を発揮する。

同取り締まりにはパトカー三台、白バイ一台、警察官二十人が出動した。

【お目見えした速度測定器】

バイクの高校生バスと衝突重傷

二十日午後二時五十三分ごろ、いわき市平字新川町四六地内国道交差点で、同市平下神谷字出口三七、運転手三浦喜太郎さん(三)運転のマイクロバスと同市内郷高坂町桜井九二、高校生菊地博一君(一)＝磐城二高二年＝運転のバイクが衝突。菊地君は頭や右足骨折で三カ月の重傷。

いわき中央署の調べでは三浦さんは、右折しようとして前方の安全確認を怠ったため。

遊び場に校庭開放

昨年は27児童が交通禍

小中高校の夏休みは、二十一日から始まったが毎年同期間中には子供の交通事故が多発、このためいわき中央署では子供の安全を確保するため、いわき市交通対策協議会及び市教委と協議した結果、市内百九校の小中校グラウンドを子供の遊び場に開放することを決めた。このほか松ケ岡公園も古殿治町境界から新町前に至る道路から完全に車を締め出して子供に提供、悲惨な子供の事故防止に全力をあげることになった。

毎年同期間中には子供の交通事故が多発、昨年は県内全体で七月に二百六十一件、八月に三百二十一件の計五百八十二件が発生し、八人が死亡するなど年間の最高を記録した。いわき市内では幸い死亡者はなかったが、二十七人の小、中学生がケガをした。これらの原因は、いずれも急な飛び出し、車の横前横後の横断、路上遊戯などが圧倒的で、そのうえ、子供の遊び場不足が指摘された。このため、小学校六十九校、中学校四十校の計百九校の校庭を遊び場に開放する。

歩行中の患者はねられて重傷

二十日午後三時四十五分ごろ、いわき市平字中町一六地内大黒屋デパート前市道で、白いツエをつきながら道路を横断しようとした同市平字胡桃沢七八、無職三浦喜三さん(六)は、同市久之浜町久之浜字後原三二の一、郵便局員鮎川正夫さん(三)運転の普通乗用車にはねられ、頭などを強く打って三カ月の重傷。三浦さんは高血圧で竹林病院に入院していた。

いわき中央署の調べでは鮎川さんの前方不注意。

市内の交通事故

20日（県警交通企画課調べ）

	発生	死者	傷者
いわき中央署	8件	0	9人
〃　東　署	3件	0	3人
〃　南　署	0	0	0

長女 木本久美子は七月二十一日午前一時十五分急死いたしました　ここに生前のご厚誼を深謝しつつしんでご通知申しあげます

追って告別式は七月二十三日午後一時自宅で執り行ないます

昭和四十六年七月二十一日

いわき市内郷綴町川原田一七ノ三

喪主　木本晴久

ほか親類一同

当社代表取締役木本靖久殿長女 木本久美子さんは七月二十一日午前一時十五分急死いたしました　ここに生前のご厚誼を深謝しつつしんでご通知申しあげます

追って告別式は七月二十三日午後一時内郷綴町川原田の自宅で執り行ないます

昭和四十六年七月二十一日

いわき市平字南町四七

有限会社　平松歯科商会

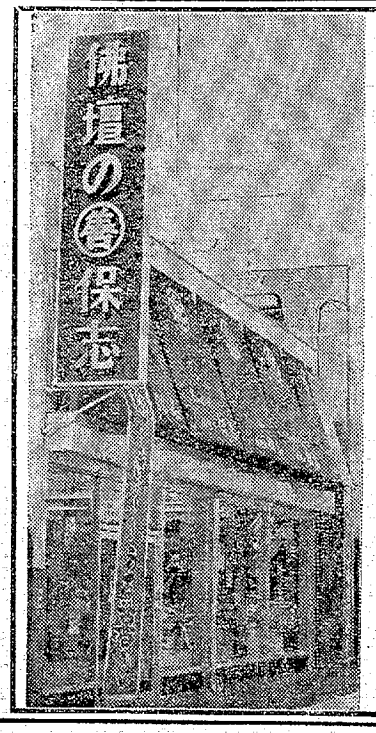

お盆です　お店が新しくなりました!

専門店はあなたに満足を与えます

★各宗旨に合わせて自由に選べ　すべてが一度にそろいます
★恒久商品として末代まで安心です
★高級品から一般品までご予算に合わせて選べます
★専門店ならではの仏具を大量豊富に陳列しました!!

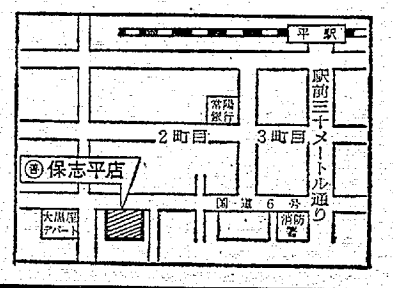

仏壇仏具専門店
豊かな心をつくる
仏壇の保志（ほし）

平店／いわき市平字中町20—1　電(0246)②0366
本社／会津若松市本町9—23　電②9014

優良黒檀仏壇

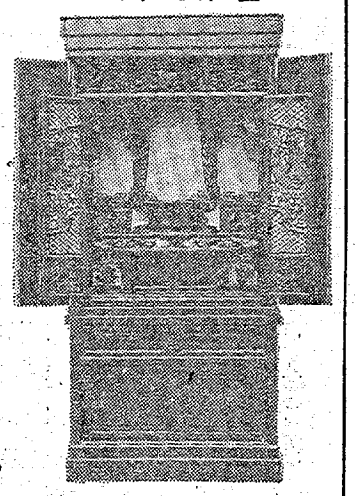

なごやか(和)

【石島公民館設立七周年記念、第一ビル完成祝賀式】

47人の大健康相談隊を編成

三和で22～64歳対象に

【既報】いわき市医師会の過疎地区健康相談は二十一、二十二の両日、三和町下市萱地区で行なわれるが、医師会から医師六人のほか看護婦六人、薬剤師学校生徒十人、市から三和支所職員八人、平馬目二代理事長が「東京よりさらということばが満ちてきた。都市化し画一的になってきた寂いがたい大都市にない新しいエネルギーはローカルイズムだ。地域社会の開発から組織的な人材をこのいわき市で育て、国際舞台に活躍させたいのが私の、石島公民館の使命と思う」と高い次元であいさつ。

開き、大口利用者への協力を呼びかける。

勤労ホーム運営委員会　市営平勤労青少年ホーム運営委員会は二十三日午後一時半から同ホームで開き夏の運営について協議。

水崎で健康相談　いわき市磐城支所は二十一日午後一時から水崎公民館で健康相談を受け付けた。

豪華なホール

7月

<初心者

開店

7月22日か

市の木に「ねむの木」を

平　有明　洋

市の木といえば大体相場が決まっているものである。常識的な名を出してその選択にあたる。イチョウ、山桜、モミジ、カヤ、クロマツ。市の木の目的がこれではおかしいのではないか。大体当地方にはあるが、市の木と決定するものではないように思われる。イチョウ、山桜、モミジは活動現にはえるが、密葉になると一変して町は汚れ、清掃に大変である。カヤ、クロマツ類は常緑樹ではあるが、針葉樹ということを忘れてはいけない。鋭いだけに身体に触れれば痛いし、幼児の目でも突いたら市の木が至目に出る。街路樹としても針葉樹では緑の幅が狭い。

そこで登場するのが「ねむの木」だ。「ねむの木」は常緑樹で、葉が広く、やわらかで子供のころは葉を取ってよく口笛をならしたものです。観賞用としても栽培され、七月ごろ淡いピンクの花を咲かせ、葉は夜になると閉じる。美智子妃殿下の「ねむの木の子守唄」にもあるように幻想的で、夢のある木です。いわき市の未来を象徴するかのような木。気候的にも当地方は東北整南端にあり、堅いイメージの東北各市の"市の木"のカラを破って、南国的な、優雅な感じの「ねむの木」を市の木に、と推を取った次第。

以下その主な理由をのべると、①いわき市のいたるところに自生し、海岸防砂用にも一役買える丈夫な木である②街路樹というものは広葉樹が常識で、仙台が緑の都といわれるのもこのため③美観は制定委員会があげたどの木よりもすばらしく、害虫にもめっぽう強い。万葉の昔から恋歌にもうたい込まれてきた夢のある木で、いわき市のイメージ・アップに必ず役立つと思う。

読者の声

いわき市のスポーツ団体 ⑫

いわきサッカー協会（責任者笹木千明）
連絡先＝錦町落合16（電・夕来②511）

バスに乗って思うに回答

常磐交通監理課

八日付け本欄で投書がありました"バスに乗って思うこと"に回答いたします。

現在当社においましては、北部の営業所を除いてワンマンカー（整理券方式）を採用しております。これは、乗車時お客様に整理券をお持ちいただき、下車時にその整理券番号による乗車区間の運賃を確認していただき、運賃箱に運賃を投入していただく方法です。したがいまして車掌は、車内でのお客様の整理・誘導などは行ないますが、あなた様からご指摘ありました車内での乗車券の発売は行なっておりません。

このため、勝手ながらご乗車の際は小銭を用意してご利用いただくようお願いしております。また、お客様が小銭をお持ちでない場合の問題につきましては、車内事故が多発しているため、これの防止という事を考慮し、下車時ではなく早めにそれより前の停留所で、バスが完全に停車している時に…ということをお願いしております。

以上のような事情をお含みになられて、ご利用の際はよろしくご協力をいただきたくお願い申し上げます。なお、接客態度につきましては、夏季の繁忙期も目前になりましたので、特に顧客意識にのっとったサービスを徹底にお届けするべく、目下職場内教育を実施しております。

読者の声投稿規定▽住所・氏名・年齢・職業明記▽字数六百字以内▽原稿は返しません

私の避暑法

平野正夫さん

"寝ぼれれば冬強し、冬鍛えれば夏強し"結局一年中鍛えれば一年中強いということだと思う。そもそも私は、夏には全く弱かったのですが、一年前にたまたま、ヨガ哲学を基調とした天風会にはいってからは、厳寒酷暑を問わず起床と同時に冷水摩擦をおこない、終わると同時に深呼吸のまま、パンツ一つで庭に飛び出し、朝の新鮮な空気を胸いっぱいに吸う呼吸操練をおこない、次は裏前庭を使う統一式運動をします。

最後に清潔精神を撃滅する平和運動など強力な体操を行なうとともに、ヨガ式座禅を組むことにより、知らず知らずのうちにシンが強くなっているのに気がつきます。その証拠に、あの殺人的といわれた常磐炭鉱離職者の激減に耐えることができたにしてこの暑さの中でそれほど暑いと感じないでいられることは、毎日欠かさないでやっている鍛練のおかげと感謝している。

だから強いて私の避暑法と問われれば、暑さから逃げるのでなくて、むしろ暑さに向かって少しずつでもよいから積極的に心身を鍛練することが、私流の避暑法とお答えするしかありません。

（内郷内町桜本五八・公務員・44歳）

暑さに向かって心身鍛錬

市民会館あすの催し

【平】★東映マンガ祭（午前9時）ホール★藤圭子ショー（午後3時・同6時30分）ホール★県戸籍事務協議会総会（午前10時）大会議室★日大、東北工高方部父兄会（午前10時）第一会議室★勿来工高平方部PTA懇親会（午後2時）第一会議室★木魚会（午後5時30分）和室★うたごえ合唱練習（午後6時30分）第一応接室★ホリケン京染県服展示会準備（午後8時）展示ホール

囲碁会成績

平将棋碁奕会主催の第二四六回囲碁優勝争奪戦は十八日行なわれ、中村洸さんが優勝した。成績は次の通り。

▽A組①須藤昭美②舟山親一③児山弘④吉田隆平▽B組①中村洸②鈴木逸矢③小野光郎④鈴木健二

三和で農政推進協議会　いわき市三和支所は二十一日午前十時から同支所会議室で農業改良推進協議会を開いた。

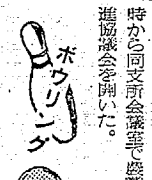

※ナコソボウル
◇第四回たなべ書店杯（20日）
優勝＝村上弘幸（植田）
②鈴木一二（同）
③鴨　恵子（小名浜）
④猪狩佳昭（植田）
⑤山野辺豊（湯本）
H・G＝村上弘幸
※サンキョーボウル
◇第四回わかし会月例大会（20日）
優勝＝榎本要成　四七九
②竹永恒男　四七二
③高木建太　四六六
ラッキー賞＝中原次郎　四五三
◇第四回たなべ書店杯（20日）
②鴨　恵子　六〇九
③猪狩佳昭（植田）　五九八
④山野辺豊（湯本）　五七八
⑤成田　進　五六四
H・G＝村上弘幸　二二三
※いわき松竹ボーリング
◇JBC支部通例親睦会（20日）
優勝＝長瀬義治（平）　五九九
②馬目武彦（湯本）　五九一
③飯沼信一（平）　五八一
H・C＝飯沼信一　二五三
◇新日本シャーリング親睦大会（20日）
優勝＝小原和夫　三七二
②藤浪康親　四六九
③成田　進　四六七
④小野三久　四六一
ラッキー賞＝林　茂　四一七
ブービー賞＝橋本昭吉　三三五
※いわき松竹ボーリング
◇JBC支部通例親睦大会（20日）
優勝＝長瀬義治（平）　五九九
②馬目武彦（湯本）　五九一
③飯沼信一（平）　五八一
H・C＝飯沼信一　二五三
◇新日本シャーリング親睦大会（20日）
優勝＝小原和夫　三七二
②藤浪康親　四六九
③成田　進　四六七
④小野三久　四六一
ラッキー賞＝林　茂　四一七
ブービー賞＝橋本昭吉　三三五

100円店

きのうは土用入り、いよいよ本格的な暑さを迎えるわけだが、ことしは、梅雨も予想よりはやく上がったうえに、じめじめした雨が少なく、日照時間が多かったため、稲作はまずまずの成育状況。ちょうど史上空前の大爆作だった42年の気候に似ている点で、この調子なら豊作まちがいなしと関係者はみている◆ところで、暑い夏をどうすごすか、本紙の「私の避暑法」には、さまざまなひとが登場して、その秘法をご披露することになっているが、世の中進歩したおかげで、冷房装置が普及し、ビル内では肌寒い思いをしているひともいる。ところが、あまり冷え込んだ中でくらしていると、神経痛が起きたりするので、十分注意しなきゃならない◆とくに、ビルから出たりはいったりする回数の多いひとは、体調がそれについていけないっちはいいが、寒暖の差から血圧の高いひとは気分を悪くしたり、めまいを起こしたり、時には大事に至るときがあるという。◆あるデパートの近所の人たちは、夕方あつくるしくなると、こどもを連れ、デパートに散歩に出かけるという。デパートの冷房にひたるためだが、おかげでアセモの予防になるという。冷房の適温は大体25度前後といわれているが、ひとによって感度が異なるので、冷房装置を設ける場合には、各部屋それぞれ調整できるようにした方がいい。◆暑は、女性もゆかたに帯までしめていたが、当世は、超ミニスタイルで服装も開放的になり、「よくぞ男に生まれけり」などとうらやむ必要がなくなった。さて、一番手軽な避暑はとなると、さっとひとふろ浴び、冷たいビールでノドをうるおし、ごろりとビル寝、ということぐらいしか浮かばないが、とにかく、夏負けしないように、ふだんに体力づくりを忘れないようにしたい。（能人）

夕刊 いわき民報
いわき市平字田町63ノ7
いわき民報社
振替口座（郡山）4028
本社 0246 ㉓1666
小名浜支社 0246 ㉒3560
常磐支局 0246 ㊷2380
勿来支局 02466㉒2903

木材の百貨店
建築 内外装用新建材 なんでもそろう
株式会社 丸一材木店

常北と四倉町商工会が交歓　茨城県常北町商工会と四倉商工会の交歓会は二十六日午前十一時から四倉町商工会館で開く。双方から二十五人の会員が出席、懇談することになっている。

全面禁止は小名水産と四倉　このため各校では、全面禁止のばかりで、道交法違反も急増。いわき中央署管内だけで、八十九件の道交法違反を出し、六件の業過傷を出しているといったありさま。

個性あるセンスの良い仕立て
暑中お伺い申しあげます
福島信販加盟店
どなた様でも10回払いまでご利用できます
太平テーラー
平・堂ノ前28　東邦銀行西支店横　TEL・㉔3972

高級アパート▽六畳、四畳半▽台所（四畳半）ガス水道、トイレ、四尺廊下つき▽場所＝平・下川原▽電㉔六五三三

電話譲りたし▽平周辺▽委細面談▽仲介お断わり▽連絡先＝電（平）㉔八七八五

女子事務員2名募集▽高卒以上、なるべく経験者▽履歴書持参委細面談▽平・下の町（電㉓三三八八）株式会社鈴荘

譲る店舗　居抜き　電話付き▽場所＝平・田町（紅小路）▽連絡先＝電（平）㉔四二五四

下宿人を求む▽二階＝四畳半二室▽場所＝平字九品寺前六一▽連絡先＝電（平）㉔四九五二

貸し事務所▽二階▽23平方尺（7坪）二室▽場所＝内郷小島バス停前▽連絡先＝電（平）㉖三七三九

急募
機械係　メカニック　メンテナンス　若干名
▽年齢18歳以上　学歴・経験不問▽給与　本社規定により優遇▽面接　毎日正午～六時まで履歴書持参のこと
松竹直営　いわき松竹ボーリング
いわき市平字祢宜町　電㉔八三六八

社員募集
有能な人材を求む！
当社は全国に七十五支店を有する企業です当社は全国に七十五支店を有する企業です管理職を目指して高収入を希望する実力主義者を求めています
▼管理職候補　四名
支店長（日立）総務課長（本社）集金課長（いわき）
営業経験豊富な方　普通免許所持者26歳以上　給与八万円プラス職能給　月収十万円保証
▼営業社員　六名
年齢25歳～50歳　給与八万円以上保証（固定給五万円プラス高給歩合）▼面談即決　面接は本社常務
日本相互住宅株式会社いわき支店
いわき市平字大工町一二　電㉔三五二九　三五三〇

店舗拡張のため
従業員募集
▶服飾デザイナーおよび興味ある方……3名
カッター（裁断）　〃　……2名
縫製部員（見習いも可）……3名
▶男子販売員……2名
女子販売員……5名
事務員……2名
▶ディスプレイに興味のある方……2名
レタリング　〃　……1名
◎各種社会保険あり　履歴書持参　委細面談
ハイファッション　マルエ
いわき市平字三町目　TEL・㉔4023

内科
皮膚科
放射線科
蓮沼医院
院長　蓮沼清夫
いわき市平字尼子町（旧尼子橋きわ）電㉔五五二六

モーニングセット120円
コーヒー
ハムサンド
野菜サンド
森永マミー
純喫茶
白十字
平字南町平和通り
TEL・㉔5432

◇伝のご案内◇
らお礼申しあげます
務の拡張に伴い　下
しました　社員一同
何とぞ倍旧のお引
ます

ナコソローズレーン　1フロア30レーン
有能な社員を募集しています
10/1 OPEN
営業種目
ボウリング
ビリヤード
ゲームコーナー
スナック
1 職種
・フロント・インストラクター　男12名　女2名
・メカニック……男　8名
・スナックチーフ……男　2名
・〃　ウエートレス……女　2名
2 提出書類　履歴書・最近の写真
3 応募締め切り　昭和46年7月31日消印まで
4 待遇　面談の上決定
5 勤務地　いわき市錦町重殿25（クレハ立体橋入り口）
6 面接　8月初旬（履歴書受け付けの際日時を連絡します）
7 応募先　勿来公共職業安定所または株式会社ナコソボウル総務課（いわき市佐糠町八反田8番地の4）TEL・02466－2－4864
毎日AM7時オープン　早朝割り引き営業をいたしております
ナコソボウル
いわき市佐糠町八反田8の4
TEL・02466－2－2802・4864