夕刊 いわき民報
いわき市平字田町63ノ1
いわき民報社
振替口座（郡山）40
本社 0246 23-3161
小名浜支社 0246 92-3551
常磐支局 0246 42-2231
勿来支局 02466-2-2291
月ぎめ定価 380円 1部15円 （第3

市民会館あすの催し

【平】★県肢体不自由児親の会大会（午前11時）ホール★平保健所浄化槽説明会（午前9時）大会議室★三友繊維友美会（午前9時）大会議室★カプロンのステンドグラス講習会（午前10時）第二会議室★平東ロータリークラブ例会（午後零時30分）展示ホール★平バレエ学園教室（午後6時）展示ホール

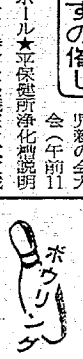

※小名浜サンキョーボウル
◇第4回日刊スポーツ杯争奪大会（22日）
優勝＝水野静江（勿来）一一〇五
②佐藤龍也（小名浜）一〇八八

☆ひかり座（五・四〇）ジュニ・エア（七・二五）チャイコフスキー（↓28日）
☆聚楽館（六・〇五）おしゃれ泥棒（八・一五）エルビス・オン・ステージ（↓2日）
☆平東宝（二・〇五）アタックNO・1（四・〇〇）海底軍艦（五・二〇）みなしごハッチ・みにくいあひるの子（六・〇〇）ゴジラ対ヘドラ（↓3日）
☆平大映（五・〇八）メッタメタ（↓28日）短刀と呼ばれる男（八・一〇）地獄の一匹狼（↓23日）
※【常磐】
☆三函座　東西情婦くらべ　セックスゲリラ　肉（↓27日）別れ
☆常磐日劇　幸せはパリで　ひとりぼっちの青春（↓26日）
☆湯本金星座　一発かましたれ　男になりたい　恐怖の毒ガスのスキャット（↓23日）
※【小名浜】
☆国際　あまから物語・女の朝（↓23日）
☆銀星座　哀愁のパリ　冒険者（↓26日）
※【植田】
☆うえだ館　鉄火みだれ桜　昨日の敵は今日も敵　望郷（↓27日）
☆中央館　女教師の鐵れ　にっぽんイロチカ　裸女百態（↓27日）
☆植田ロマンス　個人教授　男と女　あの胸にもう一度（↓26日）

いてくれている。建築法とい・61歳）

が、それならば、公園の駐車場を活用し、第一と第二公園の間の、ちょうど叔道の頂点に棒くいを立て、このところを境に、車が抜けられぬようにするのが一番だと、ときわのなき志賀チョウさんが生前いっていたが、これも一案であろう。新町方面にはケイリン場外売り場を駐車場にもできるだろう。（龍人）

橋梁・トンネルを総点検

震度5以上 強震に備えて

県いわき建設事務所では七月初めに、管内の県道にかかっている橋梁三百八十二橋とトンネル七カ所の総点検を行なった結果、橋梁では橋台と橋ゲタをささえている アンカーボルトが腐っていたり、震度五以上の強震では落橋やくずれる恐れのあるものがなんと二十二橋、同じくトンネルが四カ所と〝危険いっぱい〟の現状がわかった。新潟地震やロスアンゼルス地震などでは、建設して間もない永久橋が落橋するなどの事故例があったことから総点検を行なったもの。建設省では将来の問題として検討、補強工事を行なっていくという。どうもノンビリしすぎた地震国ニポンではないかと思うのだが…。

落橋、崩れの心配22橋
トンネルは4カ所指摘

同事務所が行なった総点検は①橋ゲタの下と橋台また橋脚の上にあるささえとなる支承（普ともいう）がずれているかどうか②支承の下のコンクリートに亀裂があるかどうか③支承をささえているアンカーボルトの腐食の有無④橋台、橋脚が傾きはじめていないかなどを調べた。

調べたものは国道二八九号線十二橋、主要地方県道百四十五橋、一般県道二百二十五橋の計三百八十二橋に上ったが、震度五以上の強い地震に見舞われたときは、落橋の恐れが出て来ると見なされたものが国道二八九号線二橋、主要県道十四橋、一般県道十六橋の計二十二橋。またトンネルは四カ所を指摘した。これらは戦前に完成したものが多く、道路橋耐震設計基準も交通事情の変化などによって、これまでに四回も変更され、延長二十五尺、幅七・四尺（同三十六年度）など六橋◇磐城～豊間～四倉線▽六十夜橋＝延長二四〇・一尺、幅四・五尺（同十三年度）▽芳川橋＝延長九四・二尺、十五億七千七百万円も上回る百二億千八百万円を記録したが、後半は魚体の不ぞろいなどから下落の傾向を示し、約二〇～三〇％の減落となった。さらに船ごとの水揚げ格差が開き、これがことしの出漁船激減を決定づけたものと見られる。

一方ことしのサンマ漁は、昨年の実績と漁海況などの総合的な判断から、約十万ケ前後には回復出来るのではないかと見られる。さらに県サンマ対策協議会では、不漁打開をはかるため①いわき丸を中心とした沖合い漁場の開発と漁海況調査の徹底②遠洋の新漁場開発などに力を入れており、例年よりは見通しが明るいといっている。

毎年同時期になると、サンマ漁船の乗組員不足が深刻となるが、太平が北洋との兼業船主のため、北洋からサンマ漁へ引き続き雇用契約ができるので、サンマ漁に限っては心配なさそう。

サンマ船史上最低に
また11隻がイカへ転向

ことしのサンマ漁は昨年の解禁日を大幅にくり上げ、大型船は八月十日からとなったが、ここ数年のサンマ漁に見切りをつける漁船が多く、史上最低だった昨年をさらに下回る結果となった。県漁連が調べたことしの出漁船は、大型船九十九隻、中型二隻、小型二隻の計百三隻で、昨年にくらべ十一隻も減った。この出漁船の減少は、四十三年の百三十五隻をピークに下降線を描き、三年目に三十二隻（二三・七％）も激減した。これらサンマ漁に見切りをつけた漁船は、比較的採算の取れるイカ釣り漁に転向している。

連続不漁に見切り
三年間で24％の激減

ことしのサンマ解禁日は、小型船は従来通り八月一日からだが、中型船と大型船は北海道側の強い主張で大幅に繰り上げ、中型船は八月五日（従来八月二十五日）大型船は八月十日（同九月一日）からとなった。このため百三隻のサンマ船は、今が出港準備の真っ最中。しかし、大半が北洋漁業と兼業なので、まだ北洋漁船が帰港していないため、出港準備が間に合わず、解禁日通りいっせい出港出来るかどうかが心配されている。

これは北洋漁場からいったん戻らなければならないためで、漁場から遠く離れた本県船にとっては、かなり不利な立場。このため本県側は、繰り上げ操業に強く反対したが、北海道側の強い主張と、昨年のサンマ漁が前半好漁に恵まれたなどの理由で、不利を承知の決行となった。

ところで県漁連が調べたことしの出漁隻数は、江名漁協の三十二隻（昨年三十三隻）をトップに、中之作二十一隻（七十六隻）小名浜十三隻（十七隻）四倉底引十五隻（十六隻）カツオ、マグロ十一隻（九隻）小名浜底引六隻（八隻）四倉五隻（同）の計百三隻。いずれも昨年を下回る数隻で、全体では十一隻の減となり、史上最低数となった。

出港基地は花咲港五十四隻、釧路港四十隻、小名浜港九隻、気仙沼港一隻などで、八月初めにいっせいに出港する予定。

昨年のサンマ漁を見ると、史上最悪だった一昨年の五万二千トンから八万六千トンに回復したが、水揚げ期は七、八月の前半に集中し、後半は見すぼらしく終わってしまった。水揚げ金額では、一昨年を約

平公民館の八月行事きまる

平公民館（石川俗中館長）八月の行事予定が次のように決まった。

▽2日＝平理容青年学級　ペン字コース（午後6時）▽3日＝乳版コース（午後6時）▽5日＝編物コース（午後1時30分）書道コース（午後6時）▽6日＝華道コース（午後1時30分）▽9日＝ペン字コース（午後6時）▽10日＝乳版コース（午後6時）▽12日＝編物コース（午後1時30分）書道コース（午後6時）▽17日＝乳版コース（午後6時）▽19日＝編物コース（午後1時30分）書道コース（午後6時）▽20日＝いわき婦人学級（午後1時30分）華道コース（同）▽21日＝平青年教養講座（午後6時）

高倉山吉祭神社で遷宮式　いわき市四倉町玉山、袖平山の高倉山吉祭神社造営遷宮式は二十七日午前十時から。

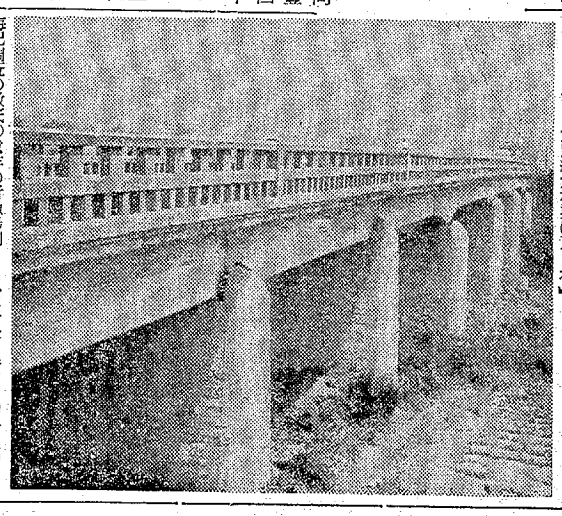

本日12ページ

才言

▼…夜はあけたころにというが、橋にしろトンネルにしろ夏年期にあるのがいっぱい。手入れ急げ。

▼…涼かったボーナス、昨年なみから一割増、消費は美徳ならずか。

▼…好間で連続7回のひったくり。ゆだんならキが犯罪を生む。

天気予報

（小名浜測候所調べ）

【今夜】北よりの風、曇りでよいのうちにわか雨か雷雨。
【あす】北日中南よりの風、曇りのち時々晴れるが、にわか雨か雷雨がある。
【あさって】東よりの風、曇り時々雨。
【海上】今夜、あす、あさってとも多少波。なお霧のため見通しが悪いので船は注意。

玉半提供 ㊗五〇三二

あすの暦

7月25日（日）

暦			月	日	時	分
旧六日	7	月	4	日	3	50
隆	7	月	4	日	4	08
隆	7	月	4	日	18	54
出	7	月	4	日	22	51
入	7	月	4	日	57	
満潮			4	日	4	11
干潮			4	日	11	23

旅は安心して泊まれるお宿
（旅館賠償責任保険加入）
日本交通公社協定旅館
日本観光旅館連盟会員
旅館 甲陽館
いわき市平駅前
平㉒3181代

オートキャンピングセール
・ヤマハスポーツ車（90CC以上）1台お買い上げの方にもれなくテント（市価¥5,000ぐらいのもの）1コ進呈
・ヤマハオートバイお買い上げの方にもれなくビール1ダース差しあげます
7月31日まで
楽しさを売る店 阿部輪業
平・五町目 電㉔4073

ボウリング用品
近日開店
IBS
イワキボウリングサービス
平・五町目かど

江戸前 亀寿司
・すし弁当＝百円から各種 平・田町 電㉔四三六九

いわき市平谷川瀬（茨川橋東）電㉔七八三三
院長 山崎正義

中元大売出し
衣料スーパー 盛高屋
たいら3丁目・☎(23)2013

盛況御礼 オープニング・セール
ヤングマンの店 ジーンズショップ
★開店大売り出し一いよいよあす25日まで★午後7時30分閉店
ジーンズショップ
モック 盛高屋
平駅前白銀店
☎ 23—2015
営業時間 午前10時～6時30分
MOC MORITAKAYA
★駅から 45秒

皮膚科 泌尿器科
三浦皮膚科医院
いわき市平字材木町延㉔四二四七（営ノ前遊園地となり）
三浦正男

社員募集
普通免許所有者　年齢20～35歳くらいまで
幹部社員となるファイトのある方
●給与＝当社規定により優遇
写真添付の履歴書一通持参のうえ本人直接ご来社ください　面接のうえ決定
北関東・東北総代理店
《紙のモップ》福島オリエンタル
平・才槌小路一　電㉔二三四一代

湯本が小高工に快勝

四倉、勿来ども惜敗　平工三回戦に進出

夏の高校野球

五日目を迎えた第五十三回全国高校野球選手権県大会の二十三日、二回戦に勝ち進んだ地元四チームは、四倉、勿来がともに一点差に泣いて惜敗したが、磐高、平工はともに快勝、いずれも三回戦に進んだ。また、二十四日第一試合で、第一シードの小高工と対戦した湯本は、活発に打ちまくり6―1で快勝、早くもベスト8の一番乗りをとげた。

▽光学院 1002220007　勿来 1300002001―6
（塩）大内―加藤
（勿）斉藤―下山田
▽三塁打＝阿部（塩）氏家（同）佐久間（同）
▽二塁打＝斉藤2（勿）鈴木正（同）磐（同）氏家（塩）

両軍合わせて計九本の長打が飛び出す活発な打撃戦となった。勿来は初回、押し出しで一点を先取。二回には二死一、二塁から斉藤、鈴木正の連続二塁打で三点をあげ、引き離した。しかし中盤、エース斉藤が打ち込まれ、連続長打で逆転、七回に二点を返して一点差と追ったが、もう一歩の攻めの甘さが目立った。

西会津 0001 000 000
四倉 000 000 000―0
（西）橋谷田―杖岡
（四）鯨岡―片寄
▽二塁打＝小野寺（四）杖岡（西）

四倉の新鋭鯨岡が好投、たんたんとした投手戦となったが、数少ない好機をまく生かした西会津に軍配。四倉はわずかに三安打で、最後まで好機を生かせなかった。

磐城 0―1　0―1 000
相馬 000 000 100―1
（磐）田村―野村
（相）佐藤―山田
▽三塁打＝菊尾（磐）角（相）菅田（同）
▽二塁打＝田村（磐）

磐高らしいソツのない攻撃で、荒らさの目立つ相馬に快勝した。磐高は二回、右中間を破った三塁打の菊尾が内野ゴロで返り先制、三回にも中前の船木が二盗、田村の適時打で二点目。五回には、先頭の船木が二盗、田村の適時打で二点目。五回には、先頭の船木が二盗、田村の適時打で二点目。五回には、先頭

減反91%に落ち込む

米　思いやられる五年先

いわき市の四十六年度産米の調整目標は五千九百九十四ﾄﾝ、一千三百六十九・八㌶で、六月一日現在では一〇四%とようやく目標を上回る申請数に市当局を始め関係者をホッとさせたが、その後の申請した九千八百農家の現地確認を行なっての集計の結果、なんと七月二十二日現在で目標を大きく割る九一%に落ち込んでいることがわかり、関係者をあわてさせている。

減反すると申請しておきながら田植えしてしまった"減反破り"も少なくないので、八月中ごろから現地の再確認を行ない、目標維持に持ち込めるよう計画を練っている。とにかく六月一日の一〇四%から五百四十ﾄﾝ(九%)も目標を割っているわけで、これを回復するには一軒一軒農家を回って説得をしなおさなければならないという大変な苦労が待っており、この減反政策がことしから五年間も続く予定とあって、転作への成功率は少ない、三万円もらっても休耕して美田を荒廃させてしまう。減反しなくても罰則がなく「正直者がバカを見る」といった昨年のにがい経験と、先行き五年間の農政不信が手伝って、昨年よりことし、ことしより来年と減反協力はますます悪くなるばかりといった悲観的見方が強い。

市は八月初めから盆前に減反の概算払いとしてキロ六十八円のうち四十円(合計二十一億八千百八十一万六千円)を九千八百農家に支払う作業もあって、減反破りの説得へ目標達成への復活作業は出穂と重なるなど最悪の状態に起られている。

上湯長谷で結核検診

いわき市常磐地区は二十四日午前九時から上湯長谷公民館で結核検診を行なった。

内職案内

いわき内職公共職業補導所・7月21日現在

【概況】補導所では、二十一日から、いわき市小名浜地区の職業所六百八十件について業務の実態を調査、内職提供の有無、今後の見とおしなどをつかみ、今後の内職あっせんの資料にすることになっております。なお同一地区内の二千六百九世帯を無作為抽出して、内職従事世帯調査を行ないます。内職希望の有無についても調査し、希望者には後日相談日を定め、個々にあっせん相談する予定となっております。この調査は平、内郷、常磐、勿来、磐城地区の旧市内を毎年順まわりに行ない、小名浜地区では五年前の第一回目に続いて、ことしで第二回目の調査となるもので、内職の需要と供給の実態として、内職の需要と供給をつかむために重要な資料となるばかりでなく、五年間の変動についても明らかとなる重要なものです。皆さんのご協力をお願いします。

※羽織組ひもあみ＝求人数二十人、対象はいわき市、双葉郡全地区(工賃は一組五三円～百円)※手袋その他のかがり＝四十人、いわき市、双葉郡全地区が対象(一ダース五十円～百円)※ビーズガマ口刺しゅう＝五人、いわき市、双葉郡全地区(一個百九十円～三百二十円)※ビーズバッグ刺しゅう＝五十人、平、内郷、常磐地区(一個二千円～四千五百円)※セーター刺しゅう＝四十人、いわき市全地区(一枚百八十円～二千三百円)※時計バンド組み立て＝二十人、いわき市全地区(一本十円)※人形組み立て＝五十人、いわき市、双葉郡全地区(一個各種)※人形ぬいぐるみミシン縫製＝二十人、いわき市全地区(一個各種)※帯製造花＝十人、磐城地区(一個各種)※電気部品組み立て＝五人、平、内郷、常磐地区(一個十銭～二十五銭)なおセーター刺しゅう技術補導教室(無料)は、希望者が十人単位でまとまりしだい開催します。電気部品組み立て急募中。内職についての求人、求職、苦情、調査、技術補導などの相談は、いわき内職公共職業補導所(いわき市平字堂ノ前二二、他平局二三一一七一大代表)またはもよりの職安へ。

人才抽出

とかくインギンブレイに走りやすい、いわゆる商人と違って商に芯を着せない。その口と押しで突っ走るブルドーザー型。だが発想のすばらしいのには定評がある。

初代佐々木会長が三年、二代坂本会長が十一年。そして立て直しにいやがる中野会長を引っ張り出し、四年間つとめてもらった一人。

そして中野会長の勇退に推され、故吉沢百男氏と二人三脚、最長のパートナーに先に逝かれ、こんどこそやめようとしたのが再選。「同じやるならこの二年間全力投球を」と、第二に会員に自主的意識、連帯意識を持たせ、二十二商店会(一千三百商店)、二千万円の予算を動かす平商連に事務所のないのはおかしい、「商工会館」を建ててくれよう」と就任翌日から動き始めた。

再選された平商連会長にいつまりうへい　新妻良平氏

香港―台湾、昨年はヨーロッパ、この六月には南太平洋旅行をした。四十八年にはアマゾン、最後はアフリカ旅行をめざしている。

オーストラリアの首都キャンベラは、煙突が一本だけ、道路にはゴミ一つ落ちていない。毎朝全市で主人が自宅の表道路を掃いている。「ああでなくちゃ」と、新年度事業の冒頭に、自分の店の前の道路ぐらいは毎日掃除して"買い良い"、気持ちのいい商店街"にする自主努力の優先を呼びかけた。"少しでも陳列を多くと、道路に商品を押し出すミミッチさを捨てよう"ともいう。

『平地区商店街は多事多難、激動期というが、私はレイ明期だと思う』と、明るく建設する可能性に満ちていることを強調。専門店化、高級品店化への転換とそ大型店舗への対抗策とし、生き残る道とも叫び、アイデアは泉のようにとどまるところを知らない。「二年後には全役員を若い人たちにバトンタッチしたい」。笑顔の細い目、精力的なクチビルが印象的。46歳。

大売出

【大黒屋】(ヤングビッグバーゲン27日まで)◆一階▽ハンドバッグオール三割引き▽ネクタイ五百円▽紙下百五十円▽ベルト三百五十円▽カミソリ十円▽ライター二百八十円▽セパレーツ水着三千九百円◆三階▽タオルケット九百八十円▽婦人パジャマオール三割引き▽ベビー・子供用品オール九百円◆四階▽家庭用品大バーゲン◆五階▽浮輪二百円▽ロッキーボート二千円▽ビーチボール百四十円▽女児ホットパンツ五百八十円▽男女児サマーセーターオール三割引き(中元大売り出し25日まで)▽子供ランニングシャツ百二十八円▽サロン前掛け九十八円▽半そで泳ぎ二百九十八円▽バスタオル百二十八円▽タオルケット七百八十円▽おしぼり(三本)九十八円▽子供ポロシャツ百九十八円▽女児ワンピース五百八十円▽婦人サマーセーター(二枚)三百円▽紳士サマーセーター九百八十円▽ビニール浮輪四百八十円▽海水パンツ四百八十円▽サングラス五百円

【イトーヨーカ堂】(中元大売り出し26日まで)▽ポロシャツ三百八十円▽ヤングオープンシャツ四百八十円▽カラーワイシャツ四百八十円▽Tシャツ三百八十円▽ワンピース千五百円▽パンツスーツ千九百八十円▽スラックス(二本)千五百円▽スカート(二枚)八百円▽おしぼり(三枚)八十八円▽女児水着三百八十円▽テザインスリップ百九十八円▽ベビーゆかた百九十五円

元禄奚秘聞 (94)

多岐川恭 作　東啓三郎 え

甲府殿 (八)

それから半刻ばかりあと。帯刀の寝所は、嘘のように静かであった。

多羅尾も、青も、黒も、水口左内という男も、また茶褐も、どこかで眠っていよう。

帯刀と若菜は、一眠りしたあと、どちらが先ということもなく、目を覚ました。

二人とも十代の若さであった。昼間の冒険の疲れは、わずかな睡眠のおかげで、ぬぐわれたように取れている。

久しぶりの愛の交換は、まるで夢中であった。お互いに、相手をはげしく求めすぎたために、かえって味わいの浅いものになってしまったが、幸い、夜明けまでには間がある。次はまた、いつ会えるかわからないのだから、時間を浪費したくはない。

『疲れているなら、そう言っていいぞ、若菜。お前はこれから大奥へ戻らねばならぬのだから』

若菜の若鮎のような、それでいて、溶けやすい春の淡雪にも似た体を、二度も三度も抱きしめ、愛撫したいのは山々だが、帯刀はやはり不安である。重過ぎる荷を背負わせたかもしれないという後悔もある。

『いいえ、疲れてなどおりません。若殿様こそ』

と若菜は答えた。本当のことである。彼女の生命力は、たゆめの外見とはまるで違うのだ。

『若殿様は、体がお弱いというのは嘘でございますね？』

『お前が一番よく知っているだろう』

と、笑いながら帯刀は答えた。

『弱いとしておいたほうが、好都合だ』

『思った通りでございました。それではわたくしが居ない間、ほかの女子を相手にしないと、お約束いのでしょう？』

『ふん？』

帯刀は目を丸くした。

『何を言っているのだ？』

『ほかの女にお触りになりましたと、わたくしにはわかります』

若菜はすねたように、体を少し離し、膝を向けようとした。それをさせまいと、帯刀の強い腕が伸びて、若菜の柔らかな胸を羽がい締めにした。

『若菜には何もかくせんな。おれもかくすつもりはないが……』

帯刀はおたのことを話した。

『いやいや、お前の側のお力ではない。芝居の踊り子なんだ』

お力と聞いてびっくりしたので、帯刀はそう説明し、やましいことは全くなく、先刻話に出たもずの若助の女であることと、このお力を何かに使ってみようと思っていることを打明けた。

『それならよろしゅうございます。若殿様さえ、相手になさるなければ……その踊り子がどう思っておりましょうとも』

と若菜は言い、やっと体の力を抜いた。お力がほれているのを見抜いている。勘もするどい若菜である。それがまたかわいく、帯刀はいまは何もかも忘れ、ういういしい女体をむさぼりはじめるのだった。

ビールまつり〈7日まで〉
ミニ・クラブ　パッシー
平・田町／0246(23)3439

あみ機はレンタル借りる時代
平・宮崎　(74)2489

祝祭日には家ごとに国旗
国旗一式　卸し・小売り
さかいや本店
平・六町目　電(24)二四八五・四七五二

レコード
ミュージックテープ
小名浜・銀座　金子レコード店　電(92)2853

お食事の天平
営業▽11時～夜12時
たいら・田町　電(74)3919

宴会・会食は
本格的中華料理で豪華版!!
中国料理　桃園
chinese restaurant
いわき市平駅前不二屋ビル2F(74)3048

この〈大型扇風機〉は、工場・作業場・集会所用です。冷房換気・乾燥・焼却などにお使いください。〈首振り強力タイプ〉です。
516　641
三脚型・卓上型　特価提供
平・正月町　平熔材　でんわ23―0361

市況

魚類

(23日午後―24日正午)
二十四日朝の小名浜港はカツオが好漁。
【小名浜港】一本釣船一隻　巻網船一カ統
▼カツオ(一)　一万四千㌔　四〇〇―三二〇▼カツオ(巻)　三七〇―二〇〇▼キメジ　三万六千㌔　三三〇―二八〇▼キワジ　千㌔
【江名港】水揚げなし
【中之作港】一本釣船一隻
▼カツオ(一)　七千㌔　四〇〇―三二〇▼キメジ　二百㌔　三六―三五五▼ダルマ　二百㌔　四七〇―二五〇

野菜

▼ホウレン草　四五―四〇(束)▼菜類　一五―三(〃)▼ニンジン　四〇―一〇(㌔)▼ゴボウ　二〇―五〇(〃)▼大根　三五―一〇(〃)▼キュウリ　三五―七(〃)▼ナス　三五―五(〃)▼タマナ　一〇―二(〃)▼ナガイモ　二〇―六〇(〃)▼ジャガイモ　三〇―一〇(〃)▼枝豆　五〇―三〇(束)▼ササゲ　一〇〇―三〇(〃)▼カボチャ　二〇―一〇(〃)▼トマト　三五―五(〃)▼ニラ　二五―一〇(束)▼ミツ葉　二〇―一五(〃)▼モヤシ　二五(㌔)▼根ショウガ　一〇―五(〃)▼奇麗　三五―二五(〃)▼ミョウガ　一三―九(〃)▼玉子　三〇―一〇(〃)▼レタス　一〇〇―二〇(㌔)

果物

▼モモ　二〇〇―二〇(㌔)▼スイカ　六〇―五〇(〃)▼プラム　一二〇―三〇(〃)▼バナナ　一〇〇―八〇(〃)▼プリンスメロン　三五〇―一五〇(4㌔)(丸平青果市場調べ)

◇26日
【いわき産業会館】▽農業共済組合会議10時～13時・大ホール
【草野ホール】▽第二回真弓書道会玉鋒支部展10時～18時・三階
【民報ビル】▽ダイヤ毛糸フロアショー10時～4時・ことぶき会館大ホール
会9時～18時・大ホール▽小原流講習会9時～18時・第一会議室
【草野ホール】▽第二回真弓書道会玉鋒支部展10時～18時・三階

8月4日から封切り大
前売り券¥350・当日　大人　学生
大好評発売中
当劇場窓口・市内有名商店にあり
平駅前　世界館ビル　平東宝
クッキー
かわいい
バックに包まれ
おしゃれなお
¥400
¥800
¥1,20
銘菓く以和貴>いわき　松月堂
本店平銀座☎平(3)1551(代)　小名浜店☎磐城(34)
平商
●100円お買いあげ
●補助券90枚で招
●好評にてご招待券
せつはこようしゃ

文化

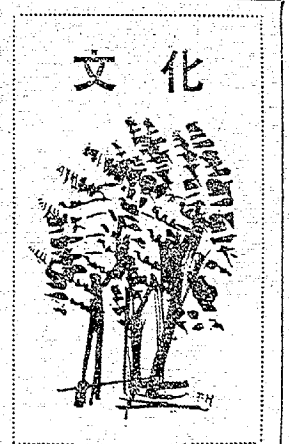

松崎稲荷神社

高木稲水

平の第二小学校の正門前に松崎稲荷神社がある。神社とはいっても、八幡様や三鍬倉稲荷神社などのように立派な社殿や広い境内があるわけではないから、十六区の人達以外は知っている人も少ないであろう。しかし社殿の前にある雌雄二本の大公孫樹は実にすばらしい。亭々として蒼翠にそびゆと形容しても決して誇張ではない。秋になると紅葉が美しいし、イチョウもたくさん落ちる。境内の一隅には大正御即位記念桜の碑というのが建っている。もとは水野商店前の十字路の真ん中にあったのを、ここに移したものである。道路の両側に植えたというさくらは一本もなくなってしまって、記念碑だけが残っている。碑には記念植樹の会長として土屋兎とあり、有志の中には半谷政吉、藤本治登吉の名前も見える。土屋、半谷両氏は当時の新聞人として知られており、藤本氏は磐中の教頭であった。土屋氏は名前を知っているだけであるが、半谷氏と藤本先生とは面識あるが故に懐旧の情そそるものがある。

最近は境内に公民館もできたので第二小学校、農協支部と三者は十六区で何か行事があると集合の場所として利用されている。

この松崎稲荷神社の別当であった人の子孫にあたる松崎寿治さんが神社のそばに住んでいる。そこに松崎稲荷神社の縁起書その他が保管されている。縁起書は漢文体であり、文字も二、三変わった字体のものを使っているが、かな混じり文になおして見ると次のようになる。

磐城国磐前郡磐城平梅ケ町鎮座
但式外当城鬼門除

鎮座
一、幣殿　表二間　奏二間
一、拝殿　表三間　奏二間

縁起

奥州磐崎郡松崎（一に末崎につくる）稲荷大明神は伝えいう天正十八年弥次衛門家共公参州より陸州につつり、その後元和八年左馬助政長公陸州よりこの郡の守となるの時管内に勧請してこれを祭る。再び相して四間町に収め殿祠を造立して鬼門を護らしむ。ここにおいて別当大宮院三代又主菩院に改め、四代修験道にて祭典を修む。毎年四月十一日、九月十一日ひんぱんの礼あえて少しもおこたらず、月の晦いたる毎に城に登りて齋祀す。城主相継いで新穀を供するを以てす。神を敬することその由来する所はだし久し、たれか尊信せざらんや。

ことし享和丙午の夏藤政栄公当社の旧記の亡失することを悲しみ、篤に命じて神のことを録して永く不朽に伝えしむ。これを信ずること深くこれを思うこと至れり。まことに神の天下にあるは水の地中にあるがごとく往く所としてあらざるなし。ただ祠官そのことをつつしむとつつしまざるとにあるのみ。よくそのことをつつしめば神ここに至る。伏してこいねがわくば神の冥祐に資し、玉燭風をととのえ雨順にして国に水旱のうれえなく、場に禾稼の納あり、上は城主より下は庶民にいたるまで福寿康寧磐山ゆるぎなきこと億万。この年ここにおいて手記す。

享保十一年丙午夏六月　日野普光を以て謹書せしむ

この縁記書で見ると、現在は階段がなくなっているだけで、社殿や鳥居はもとのままである。祭神が鳥居忠政が山形に転封になった後を受けて、平城主となって来た時となっている。今からざっと三百余年前のことになる。

（つづく）

（松崎稲荷神社）

平城の鬼門よけ

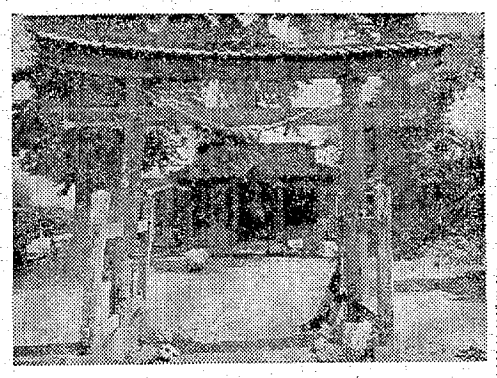

華道

池のほとり

小原流家元教授　熊谷・豊紅

小原流の写真押し花、夏の花器＝ウベイ水盤

待ち侘びし桔梗の咲けば朝たのし　中根　昔巳
明涼や雨沛然と野川鳴る　渡辺　風樹
睡蓮の明日咲く花の小刻みに　渡辺　風樹
稲妻の真一文字や夜の窓　吉田　茂堂
蚕去りて星清冽に雨後の天　吉田　茂堂
遠き世の絵馬を仰ぎて宮涼し　鈴木陽光子
蝉鳴かせ走り使いの采りけり　鈴木陽光子
朝顔によきる影あり風もあり　黒井はるみ
炎天下獄舎の影みな拠りくだる　黒井はるみ
朝蝉や始業ベル鳴る分教場　現原　麗子
いねるには半時早し夜涼かな　現原　麗子
枇杷の皮むく一途なる顔に過ふ　現原　麗子
蜘蛛の網の向ふ夕霧動かざる　志賀みゆき
涼しさや碑を読む背を通る風　飛岡老紅女
青嵐窓に照葉の浮き沈み　飛岡老紅女
五戸部落一戸が我が家撫時雨　佐藤伊準女
くちなしの匂ふ小部屋の灯をともす　佐藤伊準女
招かれてゆくらしきひと樹涼し　大方歩山子
夏終理病者のものは別屋に　大方歩山子
瓜刻む音の涼しき厨かな　木下　木兎
初蝉やかすかに遠く神の森　木下　木兎
部屋掃除きれいにすみて朝涼し　綿引伊佐夫
ねむ咲いて団地の昼の静かさよ　綿引伊佐夫

平ひとばえ会

鈴木陽光子宅句会

閉されぬ大涼しき坊泊り　飯田　爽月
涼しさを生みて郷を行く花水　飯田　爽月
陶額の水色なるが涼しけれ　渡辺　武門
より切や夕陽の中の平橋　渡辺　武門
夏霧のしきりに動く谷ふかし　三浦　子風
たかむらへ風吹きおろす山雨かな　三浦　子風
ゆあみして来て水音の闇涼し　坂本　麥秋
港近く濯れる川の橋涼し　坂本　麥秋
滝つよくひゞき深まる挫折感　伊藤寒山子
碧揚羽くちなしの香を乗ひあふ　伊藤寒山子

あすの運勢

小川石洲

七月二十五日（日・先負）

【1月生】ときにはドライな行動もよい、引込み思案はマイナス
【2月生】努力のいかんでなかなか面白いことあり、積極的に
【3月生】個用がカギをにぎる誠意をつくして話し合えば好転す
【4月生】二兎を追う行動は禁物一事に専念して成果もあがる
【5月生】願いごとはかなりおくれる傾向あり、気長にやるべし
【6月生】自己の力を過信せず、他人の意見を聞くこと
【7月生】タイミングがたいせつ出おくれればマイナスを招く
【8月生】いきは急ぐときではない、変動をきけて後日に備えよ
【9月生】少々のことに気をやむな、情勢は徐々に好転のきざし
【10月生】片寄った行動ずればマイナス招く、バランスに注意を
【11月生】自力だけではおよびかねることあり、周囲の力借りよ
【12月生】見通し困難な事情がある、先走ってうまずかぬように

七月二十六日（月・仏滅）

【1月生】希望どおりは困難だがある程度の望みは達成されよう
【2月生】革新もよいが周囲とのマサツはさけよ、徐々にすべし
【3月生】努力しても運がともなわねば造展せず、チャンス待て
【4月生】夢のみ追って先走るな足もとを固めてからかれ
【5月生】身辺にトラブルが起こりやすい、深入りせぬが賢明
【6月生】人を助けてマイナスとなることあり、ほどほどにせよ
【7月生】強引な相手にとまどうことあり、うまく体をかわせ
【8月生】急がば回れのとき、背のびして無理せず徐々に行動を
【9月生】わざわい転じて福となる運あり、積極的に出て結果吉
【10月生】心に思っても実行できぬ弱さあり、冷静に待機すべし
【11月生】よさそうにみえても進展はおそい、あせらずじっくり
【12月生】自己の信念をもち、わずかなことにくじけ必要、いま一歩のねばりを持て

（後記）自由ケ丘団地の陽光子新聞をお借りして句会をもった。朝からの雨模様ながら、参会者十七人、にぎやかな集まりになった。

昼ごろはげしい雨が降り出してにわかに肌寒いほどの涼しさが家を満たす。しかしたちまちあがれば、また暑さが戻って来る。合欲（ねむの花が咲き、セミの声も遠くに きこえて、本当に静かなよい環境、青葉にかこまれて、市街地を遠く離れた感じがする。終わって陽光子さんご一家挙げての歓待にすっかりご機嫌になる一同だった。次回は好間の奥の志賀みゆきさん宅をお借りする予定。八月八日、兼題は「送り火」。初風迎じて五句、外に雑五句。（碧笑）

超えてる車……
ニッサンチェリー
<ずらりと16車種のバリエーション>●1000CCセダン●1200CCX－1
●商業車なら――――
チェリーキャブ　トラック・バン・コーチ
日産チェリー福島販売いわき営業所
いわき市平字堂ノ前17　TEL・74－7255／7256

グループで飲む
明るいふん囲気の店
小鉢　紺
平・大工町　電(74)2328

森安づくり　さしみの盛り合わせ
鯛・あわび・赤貝など新鮮な近海魚の盛り合わせでご会食を…二階20名様まで　1人前800円から
味（あたり）を大切にする店
スタンド割烹　森安
いわき市平字白銀町　電(74)6635

登山用・ハイキング用品　<豊富入荷>
●良心的なスポーツ用品の店●
遠藤運動具店
平・中町7の4　大黒屋デパート・バス停留所前
TEL・74－3391

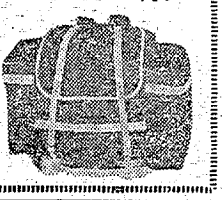

白鳥の湖　悲愴交響曲…全世界の魂をゆさぶる華麗な名曲の数々…
愛にさすらい孤高に生きた人間チャイコフスキーに永遠の感動がきらめくー
総指揮・音楽監督／ディミトリ・ティオムキン
脚本監督／イーゴリ・タランキン
インノケンティ・スモクトノフスキー
マイヤ・プリセッカヤ
レニングラード・フィルハーモニー管弦楽団
ボリショイ・バレー　ボリショイオペラ他
●サンセバスチャン映画祭主演男優賞特別賞受賞
愛と憂愁のロマン《カラー作品》
チャイコフスキー

霧ふかきソーンフィールドの古城
美しく烈しく悲しみの愛がきらめきー
ヒースの花咲きみだれる暖かい陽ざしの中に〈愛の聖書〉として
全女性の感動を呼ぶベストセラーを美しい色彩で飾り
あなたに贈りますー
原作シャロット・ブロンテ
監督テルハート・マン
〈カラー作品〉
ジェーン・エア
スザンナ・ヨーク／ジョジ・C・スコット
絶賛上映28日まで　ひかり座

今夜の番組

NHK第1

- 6・05 土曜コンサート
- 7・00 ニュース
- 15 録音夏だより
- 20 ニュース解説▽ニュース特集
- 8・05 夏にうたう「草原」青少年を考える
- 45 趣味の手帳「知床半島の四季」
- 9・05 文芸劇場「鼻」芥川龍之介　西山辰雄　ほか
- 10・10 スポーツニュース
- 15 若いこだま「ギャングが街にやってくる」ある老人ギャング団の最後
- 11・05 NHK特派員報告
- 23 夢のハーモニー

NHK第2

- 6・00 定時制高校の時間▽ぼくの生活，きみの生活
- 40 英語会話
- 7・00 ラジオ農業学校「私の農業観」
- 15 統基礎英語
- 30 家庭学級
- 8・00 通信高校講座　生物
- 20 通信高校講座「現代国語（2）」
- 40 通信高校講座　数学1
- 9・00 通信高校講座　地学
- 20 通信高校講座「古典乙1」漢文
- 40 通信高校講座　英語A
- 10・20 通信高校講座「農業経営」
- 11・00 大学講座「英語」

総合テレビ4

- 6・00カラ こどもニュース
- 05カラ「不知火の小太郎」鈴木信子　中山克巳
- 35カラ NHKハイライト
- 7・00カラ きょうのニュース
- 30カラ「連想ゲーム」宮城まり子　池田弘一　ほか
- 8・00カラ 芸能博物館「流行歌誕生」橋幸夫　舟木一夫　西郷輝彦　フォーリーブス　雪村いづみ
- 9・00カラ 世界のドキュメンタリー「恐怖の山火事」
- 30カラ ニュース▽ニュースの焦点
- 10・10カラ 世界のワンマンショー「越路吹雪」
- 10・10カラ 日本史探訪

教育テレビ10

- 6・00 コンピューター講座「売上げファイル」
- 7・00 英語会話
- 30 ギター教室　初級「ローレライ」ジルヒャー作曲　中級「マネジー」マスネ作曲
- 8・00 教養特集「講談　その語芸と将来」尾崎秀樹　郡司正勝　宝井馬琴
- 9・00 通信高校講座　英語1
- 30 通信高校講座　英語2
- 10・00 通信高校講座　英語3
- 30 通信高校講座　数学2A
- 11・00 たのしいフランス語
- 30 大学講座　法学「選挙・政党」

福島テレビ8

- 6・00カラ がっちり買いましょう
- 30カラ ニュース
- 7・00カラ 巨人の星「白い血の秘密」
- 30カラ「お笑い頭の体操」野際陽子　土居まさるうつみみどり　ほか
- 8・00カラ「マチャアキ・前武始まるヨ！」小川知子　ヒデとロザンナ　ほか
- 9・00カラ いたずら大作戦
- 30カラ 焼きたてのホカホカ「母さんがゴマをするとき」朝丘雪路　ほか
- 10・30カラ ノンフィクション
- 11・05カラ「バルテルミーの大虐殺」ジャンヌモロー

中央テレビ34

- 6・00カラ ニュース
- 10カラ テレビ安全運転教室
- 40カラ ワイドニュース
- 7・00カラ ストライクボウル
- 30カラ クイズ・グランプリ
- 45カラ スター千一夜
- 8・00カラ 清水次郎長「恋しぐれ清水港」竹脇無我　武原英子　あおい輝彦　大木実　里見浩太郎
- 9・00カラ 映画劇場「殺人者たち」リー・マービン　クルー・ギャラガー
- 10・30カラ「てるてる坊主」高峰三枝子　高橋悦史
- 11・30カラ ニュース
- 45カラ 特攻ギャリソン・ゴリラ

明日の番組

NHK第1

- 6・05 ラジオリサイタル
- 7・15 録音夏だより
- 20 ニュース解説
- 30 日曜ダイジェスト
- 8・00 放送演芸会　浪曲「お蘭悲恋櫛」松平洋子「幻の馬」三楽亘合子
- 9・05 私のヒットアルバム「織井茂子」君の名は　夜が笑ってる　ほか
- 30 日曜名作座「海の幸」
- 10・10 スポーツニュース
- 15 国会討論会
- 11・15 第17回全日本中学校放送陸上競技大会「記録発表」各種目正式順位発表　ほか

NHK第2

- 6・00 通信高校講座　英語A
- 20 通信高校講座　数学1
- 40 通信高校講座「現代国語（1）」
- 7・00 精神薄弱児のために
- 30 宗教の時間「太田垣蓮月尼」
- 8・00 通信高校講座「話の広場」
- 20 通信高校講座「商業一般」
- 9・00 通信高校講座　英語A
- 20 通信高校講座　数学1
- 40 通信高校講座「現代国語（1）」
- 10・20 通信高校講座　数学1
- 11・00 市民大学講座「世界資本主義の課題」

総合テレビ4

- 4・20カラ プロ野球「南海」対「阪急」
- 7・00カラ きょうのニュース
- 20カラ「歌のグランドステージ」フランク永井　森進一　青江三奈　奥村チヨ　尾崎紀世彦
- 8・00カラ 春の坂道「人間曼陀羅」中村錦之助　司葉子　高橋英樹
- 45カラ 日曜特集▽大東諸島
- 9・30カラ ニュース▽今週の焦点
- 10・10カラ NHKコンサートホール
- 11・00カラ ニュース
- 15カラ ドキュメンタリー「風成の女たち」

教育テレビ10

- 6・00 若い広場
- 7・00 現代の科学「行動の原点」～タブーと反逆～
- 8・00 テレビリサイタル「ピアノ・ソナタへ長調」モーツァルト作曲「ユモレスク作品20」シューマン作曲　ほか
- 9・00カラ 芸術劇場　オペラ「死神」斎藤昌子　中村毅春　成田絵智子　高橋大海　斎藤忠生ほか
- 10・00カラ 文楽「楠昔噺」～徳太夫住家の段～　吉田栄三　吉田玉男　吉田玉昇　吉田文雀　ほか
- 11・00 コンピューター講座「点数ファイル」

福島テレビ8

- 6・00カラ めくらのお市「帰って来たならず者」
- 30カラ シャボン玉ホリデー
- 7・00カラ ガッツジュン「甲子園にあの旗を」
- 30カラ 美しきチャレンジャー「輝やく友情の星」
- 8・00カラ 日曜ナイター「ヤクルト対巨人」＝中止の時＝8・00カラ 劇映画「渡世一代」高橋英樹　朝倉雅子　芦田伸介
- 9・30カラ 日曜劇場「女と味噌汁」進内淳子　山岡久乃　長山藍子　一の宮あつ子　結城美栄子
- 10・30カラ インターン「暴行」サンドラ・スミスほか

中央テレビ34

- 6・00カラ レディスチャレンジボウル
- 7・00カラ アタックNO・1
- 30カラ スターものまね大合戦
- 8・00カラ 遠山の金さん捕物帳「血まみれ女」中村梅之助　金井由美　蔵悦子　山下洵一郎　ほか
- 9・00 洋画劇場「木時計」グレン・フォード　ロッド・テイラー　ナンシー・クワン　スザンヌ・プレシェット　ほか
- 11・00カラ ミュージックギャラリー
- 30カラ ニュース
- 40カラ きょうのスポーツ

FM放送（☆印はステレオ）

24日

- 6・00☆ステレオ軽音楽ホール「ある愛の詩」「マラゲーニヤ」「雨がやんだら」　ほか
- 7・00☆NHKシンフォニーホール「バイオリン協奏曲第3番ロ短調作品61」サン・サーンスほか
- 8・00☆ステレオコンサート～ポピュラーアラカルト～「ドレミの歌」「酒とバラの日々」「ダイアナ」ほか
- 10・15 世界の民族音楽
- 11・00 朗読「坊っちゃん」
- 20 音楽夜話「ます」シューベルト　「セレナード」トスティ　ほか

25日

- 6・00 リクエストコーナー
- 7・15☆軽音楽の手帳「イバネマの娘」「噂の男」「仮面舞踏会」　ほか
- 8・00☆ステレオコンサート～ベートーベンのピアノ・ソナタ～「熱情」「悲愴」「月光」「ピアノ・ソナタ第32番ハ短調作品111」
- 10・15 芸術劇場「彼らのあいだの庭」～堀田善衛の「橋上幻像」より～
- 11・15 ミュージックサロン「ペール・ギュント」から「朝」グリーク「おしゃべり」アンダソン　ほか

ラジオ福島

24日

- 6・00 ニュースハイライト
- 30 一万円クイズ
- 50 プロ野球土曜ナイター「ヤクルト対巨人」
- 9・40 レインボウボイス
- 50 ホットポップス
- 10・00 ヤング・ヤング・ヤング
- 30 ミュージック・イン・ハイフォニック
- 11・00 ヤングネットワーク
- 20 ポピュラーパレード
- 50 夜のプロムナード
- 12・10 ユアーズミュージック
- 25 ミドナイトパートナー

25日

- 6・00 グリーンドライブ
- 30 新時代に生きる中小企業
- 50 プロ野球日曜ナイター「ヤクルト対巨人」＝中止の時＝「大洋対広島」
- 9・40 レインボウボイス
- 50 ホットポップス
- 10・00 レコードアワー
- 20 きょうの高校野球から
- 30 ミュージック・イン・ハイフォニック
- 11・00 世の光
- 30 コロムビアウイークリーヒット
- 12・00 レコードアワー
- 30 コロムビアアワー

みもの

自然への郷愁

世界のドキュメンタリー　24日・総合・夜9・00

十六年間カナダのバンクーバーで刑事をつとめたトミー・トンプキンズは、退職後生まれ故郷のロッキー山脈の山中を訪れる。長い間職務を通じて社会悪をみてきたトンプキンズは、山林生活につよい郷愁を感じ、16ミリカメラ、護身用のライフルそれに日用品といった簡単ないでたちで、およそ半年ロッキー山脈の山ふところを両から北へと放浪の旅をつづけた。

母さんがゴマをするとき

焼きたてのホカホカ　24日・福島・夜9・30

幸子がヤマトベーカリーから姿を消した。端穂が出ていってほしいと頼んだからだ。兄弟たちは、幸子を追い出したおふくろに抵抗する一方、俥子や福子の協力を得て幸子の行方を八方手をつくして捜しはじめた。特に三郎は幸子を愛しているだけあって真剣そのもの。いろいろ捜しても幸子の行方は全くみつからない。そのうち、母親の端穂に、息子たちが「幸子が帰ってくるまでは、おふくろに一切協力しない」と宣言…。

＝焼きたてのホカホカ＝から　琰　井上順之　小林明男

ワンマンショー

24日・総合・夜10・10

越路吹雪

日本の代表的なドラマチックシンガー、越路吹雪が、「そして今は」、「君を待つ」、「人生は過ぎゆく」など、得意のシャンソンをメドレーでたっぷりきかせるほか、辺見マリ、弘田三枝子、いしだあゆみら若手歌手とのおしゃべりや歌、京都など日本情緒の中の越路、日生劇場の越路吹雪リサイタルなどもインサートしながら、越路の姫力のすべてを紹介する。

司会は、中村勘三郎。出演は、ほかに芦原英了、K・C・ダンサーズ。

日曜劇場

25日・福島・夜9・30

女と味噌汁

小袖がとんでもない預かりものをして来た。てまりのライトバンの味噌汁屋にくる客の大竹から、二、三日赤ん坊を預かってくれと頼まれたのだ。子供などさわったこともない芸者たち。

お陰で〝はたのや〟はてんやわんや。年長の金ときが、いくらか育てかたを知っている程度で、あとはミルクの作り方も、おしめのかえ方もわからない。泣くたびにおろおろし、文句をいいながらも、女たちは赤ん坊の世話をした。そのやすらかな寝顔に、ふと笑いも起こった。

全館中元ファミリーグランドセール

●贈答用品はすべて
まごころ 地域の消費者と共にあゆむ地元の大黒屋におまかせ下さい

贈答用品のすべてを結集！　3階総合ギフトセンター

直通電話0246(74)2219（外商部内線259）

●お客様が選びやすい様にご贈答用品を3つに区分させていただきました

●ベストギフト　実用性のある経済的な話題の贈りもの

●特選ギフト　特定の方へ大黒屋でなければ出来ない逸品の贈りもの

●ファミリーギフト　ご家庭のくらしにご奉仕する贈りもの

受けて重宝・贈って便利一　大黒屋の商品券

★7月28(水)日→8月3(火)日まで

●7月31日(土)8月1日(日)は一夜7時まで営業させていただきます

夏もの一掃 大バーゲン

催し物ご案内

抽せんで1,000名様ご招待　全商品500円お買い上げごとに補助券1枚進呈！
FCT ヤング・ヤング・ヤング
●早慶立大学対抗バンド会戦
●いわき市平市民会館大ホール 8月3日午後6.30

好評開催中 ●5階大催し場
8月1日(日)まで・あと5日間
世界の大怪奇展

装飾用写真展示即売会
●7月29日→8月1日まで・6F

しゃくなげ友の会
7月会員大募集 3F

無料配送区域

各階ご案内

お買い得品情報
●婦人クレープ肌着大バーゲン　シュミーズ大バーゲン　《1階》
●婦人服均一大バーゲン　<ワンピース980円から>　《2階》
●夏の婦人服イージーオーダー均一大バーゲン　<ワンピース5,800円から>　《2階》
●七夕・お盆前の東京本染ゆかたズバリ大奉仕　《3階》
●お子様セーター5割引き　《3階》
●レースカーテン生地倍メーターセール　《4階》

大黒屋ボーリング　ガソリンスタンド　大黒屋　東邦銀行　6号国道

専用駐車場　増設　常時100台駐車可能！
●お買い物が一段とじやすくなりました

（第三種郵便物認可）

平ひこばえ会
鈴木陽光子宅句会
飯田　蛟月

ゆあみして来て水音の闇深し
港近く溺れる川の橋涼し　伊藤葉山子
滝つよくひき深まる挫折感
瑠璃羽くちなしの香を奪ひあふ　西谷　碧

閉されぬ大病涼しき坊泊の
涼しさを生みて窓を行く花水　渡辺　武門
闇翳の水色なるが涼しけれ
より切や夕陽の中の平橋　三浦　子風
夏霧のしきりに動く谷ふかし
たかむらへ風吹きおろす山雨かな　坂本　茂秋

涼しさや屋根吹きあがる風に乗り
遠き世の絵馬を叩きて笛涼し　吉田　茂堂
蝶鳴かせ走り使いの来りけり
潮顔によぎる影あり風もあり　鈴木陽光子
災天下獄舎の影みな地にくだる
潮蝶や始業ベル鳴る分教場　黒井はるみ
いねるには半時早し夜涼かな
枇杷の皮むく一途なる顔に遇ふ　梶原　麗子

くちなしの匂ふ小部屋の灯をともす
招かれてゆくらしひと福涼し　大方歩山子
夏料理病者のものは別盛に
瓜刻む音の涼しき厨かな　木下　木兎
初蝶やかすかに遠く神の森
部屋掃除きれいにすみて朔涼し　郷司伊佐夫
ねむ咲いて団地の長の静かさよ
涼しさの涼しき長にしてとなりぬ

あすの運勢　小川石洲

【1月生】ときにはドライな行動もよい、引込み思案はマイナス
【2月生】努力のいかんでなかなか面白いことあり、積極的に
【3月生】信用がカギにきる誠意をつくして話し合えば好転す
【4月生】二兎を追う行動は禁物一事に専念して成果もあるか
【5月生】願いごとはかなりおくれる傾向あり、気長にやるべし
【6月生】目的の達成には協力が

七月二十五日（日・先負）
【6月生】人を助けてマイナスとなることあり、ほどほどにせよ
【7月生】強引な相手にまどうことあり、うまく体をかわせ
【8月生】急がば回れのとき、腎のびして無理せず徐々に行動を
【9月生】わざわい転じて福となる運あり、積極的に出て結果吉
【10月生】心に思っても実行できぬ弱さあり、冷静に待機すべし
【11月生】よさそうにみえても逆風はおそい、あせらずじっくり
【12月生】わずかなことにくじけるな、自信持って進れば好転

グループで飲む
明るいぶん囲気の店
小鉢　紺
平・大工町　電㊀2328

白鳥の湖　悲愴交響
魂をゆさぶる華麗な

愛にさすらい孤高に生きた人間
に永遠の感動がきらめく一

総指揮・音楽監督／ディミ
脚本監督／イーゴリ・タラン
インノケンティ・スモク
マイヤ・プリセッカヤ
レニングラード・フィルハーモニー
ボリショイ・バレー　ボリショイオ
●サンセバスチャン映画祭主演男
愛と憂愁のロマン
チャイコ

求職者八千人に倍増

求人は千二百と低調

平職安の調べによると三月末現在の求職者は三千六百二人（男子千七百十五人、女子千八百八十七人）だったが、四月二十九日に常磐炭礦が閉山し、五月末現在では二倍以上の七千八百二人（男子五千六百七十一人、女子二千百二十五人）と急増した。これは前年同期に比べて五千百人以上の増加ぶりで、このうち新規求職者数は五千百七十四人を数え、これまた前年同期より四千三百六十六人の増加。

一方三月の新規求人は九百六十二人と少なかったが、五月には求人開拓などによってやや盛えたとはいえ、千二百十五人と余り伸びず、五、六月の就職者は二千九百十五人（男子二千三百四十一人、女子五百三十四人）にとどまった。

平職安の調べによると、不景気を反映して、ことし春ごろから求人数が減少、月間有効（申し込んでから二カ月間は有効）求人数は二千百九十人（男子千二百九十八人、女子八百九十二人）に過ぎず、前年同期に比べて五百三十六人も少なかった。こうした状態のなかにあって、大手どころの常磐炭礦が四月二十九日で閉山、四千五百余人にも上る離職者を出したため、求職者は三月の二倍を越える七千八百二人と急増し、同職安職員の懸命な求人開拓にもかかわらず、新規求人は五月末千二百十五人、六月末千九人にとどまり、月間有効期間は五月四千二百五十人、六月三千三百二十六人となった。

就職支度資金は失業保険金の三段階に分けて支給されているが、常磐炭礦が閉山前の三月には二百一件、支給額千四百八十七万五千九百円だったものが、六月末には千三百七十五件、支給総額は何と十倍の一億四千九十七万三千九百円にも伸び、前年同期比では千九十一件、一億二千四百九万七千三百円の増加より。

また失業保険金の支給額は三月末現在では三千十九万九千三百三十四円だったが、炭鉱離職者の急増によって、五月末現在では八千九百十五万二千百二十円、六月末には一億二千三百九十万円を突破、前年同期を一億二百万円以上も上回っている。

あす「いしだあゆみショー」

いわき民報主催の七月の催しは、二十五日午後一時、六時半の二回にわたり平市民会館で〝いしだあゆみとともに…〟が開かれる。演奏は安部恭一とワールドキングス。

「ブルーライト・ヨコハマ」「涙の中を歩いてる」など、クールな魅力のいしだあゆみ。都会的センスは「聞いてよし、歌って楽しく、誰にでもすぐ口ずさめる昼下がりの歌」として親しまれ、若者たちのアイドルといわれている。

久之浜で健康診断　いわき市久之浜支所は二十四日午前九時半から東町漁協前で健康診断を行なった。

葉たばこは三億豊作

前渡金五千万円支払う

いわき地方の葉たばこ収穫が始まった。専売公社平出張所生産課の調べによると、ことしは気温が低かったが、マルチ栽培導入で作柄が良く、いまのところ豊作型。目標は白遠州十ヘ当たり二百七十ぎ、松川二百十ぎで今月下旬から来月初旬にかけてが収穫の最盛期。ことしは買い上げ価格も白遠州六・三三%、松川八・四九%アップされており、収納代金も三億円を突破するものとみられている。

なお、生産農家に五千二百三十万一千円の前渡金（概算払い）が支払われた。

【収穫間近の葉たばこ＝三和町】

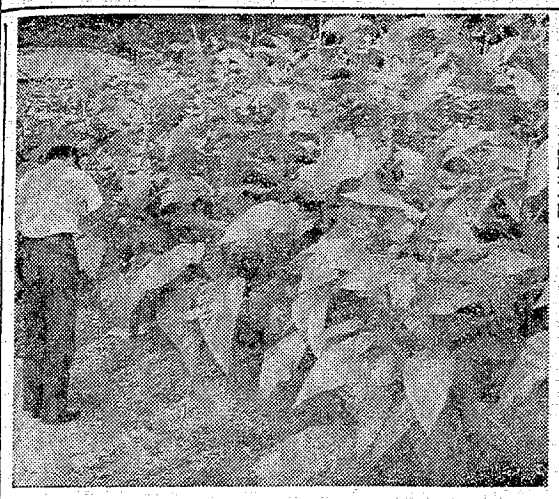

古切手一万枚贈る

ネパールの岩村夫妻救援

ネパールで医療奉仕活動を続けている岩村夫妻が、財政的に容易でないというので、全国的に古切手を求める運動が続けられているが、こんど、きたまた一万枚からの古切手を寄付すると本社に名乗り出たひとがいる。

いわき市平字南町六六、印刷業藤田円さん（三）と、いわき市平字立町九六、門馬秀行さん（三）の二人の門馬さんと相談、四十一年から知り合いの人たちに頼んで集めていたのが、ざっと五年間に二万枚近く集まったもの。中には個のいい記念切手も多い。

藤田さんの話＝五年間でこんなに集まったが、この前、本紙に八千枚寄付したという記事がのったが、世の中には同じようなことを考えているひともいるものだと思っていた。それにNHKテレビでいるが、支部長をのぞいて、会員は入会してまだ一年から三カ月といった若手、初心者が多く、今後の成長を期待させるに十分な力作ばかり。

漢詩や論語を題材にした作品が多い中で、北斎さんの手づくりの筆になる「父母」は一筆で書きあげられ、「父」の力強さ「母」のやさしさをそん分に表わした意味深い作品といえよう。そのほかに

商工ちん

交通安全ポスター審査　いわき市交通安全対策協議会は二十四日午前十時から平市民会館で第五回交通安全ポスターの応募作品を審査した。

▽乗楽館でモーニングショー＝乗楽館では八月一日から7日まで朝8時から10時まで『サンダーバード6号』『トムとジェリー』のモーニングショー。

▽山新でバーゲン＝平谷川瀬山新チェーンでは1日まで。

▽ボーナス超ワイドバーゲン中。

▽フジコシ＝中元特売＝25日まで金鶴中元大売り出し中。

▽イトーヨーカ堂中元セール＝イトーヨーカ堂は26日まで金鶴中元大売り出し中。

▽いわきマッサージ移転＝平字旧城跡いわきマッサージは平字才槌小路一〇、バス停わきへ移転。

▽ブラジルで定休日変更＝平字田町レストランブラジルの8月定休日は13・20日。

▽大黒屋で時間延長＝大黒屋では31日と8月1日は夜7時まで営業。

▽平銀座亀楽でバーゲン＝平銀座亀楽では26日まで急降下バーゲン中。

▽鈴廣でバーゲン＝鈴廣では26日までダイナミックバーゲン中。

くらし随筆

飛鳥の里

男　庫　里見

白壁の家並みが乳白色の山あいに沈んでおり、初瀬川が白く光っている。コブシや桜の花が盛りであった。暗い大悲閣の中に安置されている観音像にも、昔むしの石垣にも、昔のままの姿があるかと思うと、しぜんに古代文化の中に埋没していく自分に気づく。

枕草子の一節、四月の末、清少納言らが長谷寺に参詣したくだりを思い出す。今、彼女らが長い回廊をこちらに向かって渡ってくるような錯覚に陥るのだった。しかし、石段をおりて仁王門を出ると、立ちならぶみやげ店の中から、客寄せのしわ枯れ声がとび込んできて、すぐ現実にもどされてしまう。

◇

子どもたちが大きくなったら、もう一度長谷寺を訪れてみたい。その時もまた、昔のままの飛鳥の里であってほしいと願う。

（ホテル古滝支配人）

いつのころからか、飛鳥にある長谷寺をぶらぶらしてみたいと思いつづけていた。そこには今なお古代文化の面影が残されており、心のふるさとを見つけることができるに違いないと思ったからだ。新婚旅行のコースに入れることに、妻は快く賛成してくれた。

◇

桜井駅を降りて長谷寺行きのバスに乗りかえ、桜馬場につくと、五重塔の水煙が見えた。山麓に建立された長谷寺は、本堂を中心に仁王門や本坊、礼師堂を加えて力量感にあふれ、参詣者を圧してくる。長い回廊があった。その両側に九輪塔が並び、ぼたんが庭園のすみまで広がっている。回廊を登り、本堂の舞台から見おろす飛鳥の里には、春が来ていた。

愛車の掃除に新製品カータスキン
手をよごさず　ボデーを傷つけないで
いつまでも美しいツヤを保ちます
タスキン平
ご用命は…電③3220（稲葉商店）へ

〝私の髪でないみたい〟…当店の特技
医学美容によるパーマ以上の『ダイナミックセッティング』をあなたのヘアでおためしください
★男性専科特設…毎週水曜PM4:00〜8:00
ロレアルビューティサロン
たかさか
内郷・労災病院前　電㊱2309

喫茶
藤 Fuji
営業時間　AM7:30〜12:00
モーニングサービスPM1:00まで
コーヒー・紅茶・ミルク
（サンド・玉子・コブ茶）つき
…¥120
平駅前（世界館ビル隣）
TEL・74−6517

夏モの大見切
さわやかな夏のリビングに処分値がつきました。
平 イトーヨーカ堂 店

今週のお買い徳

1F
浜名湖のうなぎを直送！
うなぎ蒲焼即売会 26日〜27日

1F
フレッシュな味覚バーゲン
スタミナと涼しさイッパイのお買い徳

2F
婦人水着大処分！
980円・1,280円など

2F
紳士スラックス2本組セール
2本2,300円、2本1,500円など

3F
盛夏の必需品バーゲン
例えば網戸……
全品通常当店価格の2割引

7月23(金)〜26(月)
冷房完備・駐車場完備
営業時間　ヨル7時30分まで延長

4F
新しくオープンしたジャンボな食堂、ご家族みんなでおこしください。
●洋食・中華・甘味・喫茶・お酒・ビールもあります。
☆OPEN☆
ヨークレストラン は夜7時まで営業します。

尋ね犬
秋田犬　オス　生後3カ月　毛は黒トラ
いわき市平字十五町目ペットセンター「ネモトエンゼル」の店頭で行方不明になりました。お心当たりの方は至急ご連絡ください。謝礼差上します
電（平）㊹四九四一

平家具センター
ろが
銀座通り　電㊹2223

稲葉ずし
いわき市平字立町　電㊷3663

ひったくり連続七回目

昨夜 好間でまたまた発生

二十三日夜、いわき市好間町でまたひったくり事件が発生した。同所付近でのひったくりは、これで七件目。いわき中央署で犯人の行方を追っているが、人相や服装などまちまちのようだ。

同夜九時半ごろ、同市好間町北好間字独古内地内国道で、帰宅途中の同市好間町北好間字独古内五三、会社員(石井まり子さん(三))は、うしろから歩いて来た男に、現金千円入りのハンドバッグをひったくられた。石井さんの話では、男は坊主頭で、サンダルばきだったという。

とび出してはねられる　二十三日午後七時二十分ごろ、いわき市常磐藤原町別所八九地内県道で、道路を横断しようとした同市常磐藤原町別所三六、工員杉浦弘樹さん(三)は同市常磐上湯長谷町長倉七二、工員渡部正広さん(19)運転の普通乗用車にはねられ、頭などを打って二週間のケガ。

いわき中央署の調べでは渡部さんの前方不注意と杉浦さんがバスの前から急にとびだしたため。

横断中はねられて重体　二十三日午後十一時ごろ、いわき市平字五色町三五の二地内国道で、自転車に乗って道路を横断しようとした同市平字正月町四二、紳屋渡辺一二三さん(六)は、宮城県柴田郡村田町大字村田字深町三七、運転手前野一郎さん(30)運転の普通乗用車にはねられ、頭がい骨骨折で重体。

いわき中央署の調べでは渡辺さんが急に右折したためと、前野さんの前方不注意。

ネモトの犯人逮捕

被害二千七百万円

二年ぶりに東京で

今から二年前、いわき市平字二町目のネモト時計店で発生した多額現金盗難事件の犯人が、警視庁につかまり、いっさいの犯行を自供、二年ぶりに解決した。

同事件は、いわき中央署で継続捜査を進めていたもので、警視庁の捜査員が来署して裏付け捜査を行なった。

つかまったのは、千葉市仁戸名町三五三、窃盗前科七犯、無職河村敏雄(三七)で、他の容疑でも四月七日警視庁捜査課に逮捕され、余罪を追求されているうち同事件を自供した。

調べによると河村は、四十四年十月三十一日の深夜、いわき市平字二町目一二、ネモト時計店＝根本襲男さん(四九)経営＝に忍び込み、時計四十五個、指輪などの貴金属類四百二十六個、合計時価二千七百万円相当を盗み、逃げていた。

河村は、これまでに一都十一県にわたり貴金属類専門に盗みまくっては、ブローカーに流していた。

古切手一万枚贈る

ネパールの岩村夫妻救援

ネパールで医療奉仕活動を続けている岩村夫妻が、財政的に容易でないというので、全国的に古切手を求める運動が続けられているが、こんど、またまた一万枚ほどの古切手を寄付すると本社に金乗り出たひとがいる。

いわき市平字南町六六、印刷業藤田丹さん(四九)と、いわき市平字立町九六、門馬秀行さん(三)の二人。藤田さんは親の代から切手マニアとして相当数を収集しているが、どこの事務所でも、かえりみられず捨てられている使用ずみの切手を、なんとか集めようと、友人の門馬さんと相談、四十一年から知り合いの人たちに頼んで集めていたのが、ざっと五年間に一万枚近く集まったもの。中には値のいい記念切手も多い。

藤田さんの話＝五年間でこんなに集まったが、この前、本紙に八千枚寄付したという記事がのったが、世の中には同じようなことを考えているひともいるものだと思っていた。それにNHKテレビで岩村夫妻の現地ルポをみたが、ぜひ役立てたい。取り扱っているところが郡山市の社会福祉協議会なので、そこへ送りたい。

【一万枚近い古切手を集めた藤田さん(右)と門馬さん】

あす揚土天

満宮の祭礼

町内あげて催し

いわき市平字揚土の天満宮祭礼は二十五日だが、紺屋町町内会(鈴木藏太会長)や青年会、地区PTAは、すたれゆく夏祭りに活を入れて往年のにぎわいをと、町内あげて催しを実施することになり、午後一時から元気なミコシ渡御、午後六時からは境内で金魚すくい、八時からは初穂花火大会が予定されている。

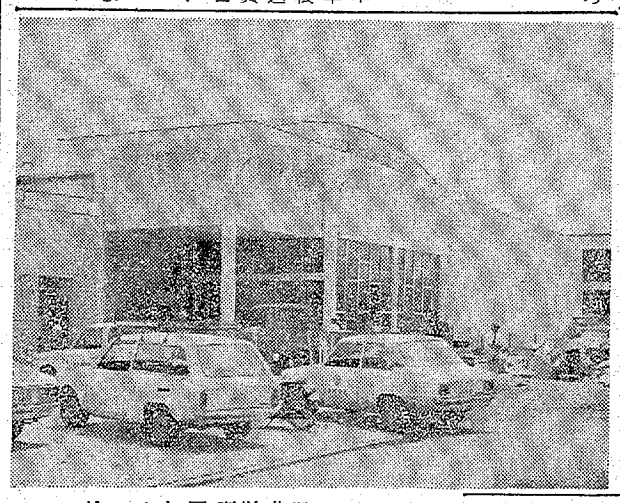

ミスとスミ

未来に満ちた若さと真弓書道展に五百点

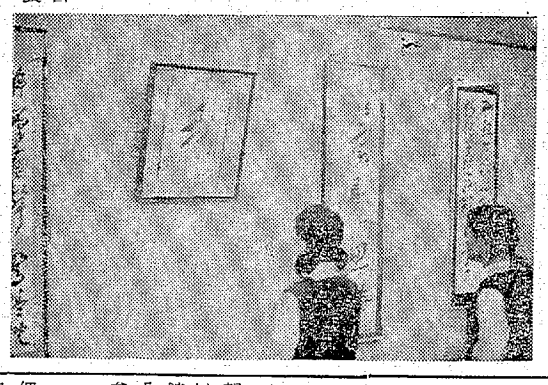

第二回真弓書道会玉鉾支部展が本社および、いわき市、いわき市教育委員会などの後援で、二十三日から平字南町道会玉鉾支部展【第二回真弓書道会玉鉾支部展】の草野ビル三階美術ホールで開かれている。

同会の佐藤北斎玉鉾支部長＝平中神谷字立鉾一＝が中心になり、約五十点を出品。個性的なさまざまな書体が視覚的な興味をそそい

10番目のボウリング場が誕生

スポーツセンター跡に 東北一の40レーン

いわき市で十番目のボウリング場が二十七日にオープンする。平北白土の旧スポーツセンター跡を増改築、ワンフロア四十レーンと東北一を誇る平スカイレーンで、同日正午から開場式典、午後一時から披露宴、同二時から開場記念大会を行なってオープンする。

同ボウリング場は日立市に本社がある丸富開発株式会社が経営するもので、ボウルモア11型の新型四十レーン、スナック、遊戯センターもできる予定。同開発では日立ボウリングセンター(三十二レーン)と鹿島スカイレーン(三十六レーン)を経営しており、平スカイレーンとあわせて三カ所目となる。なお、いわき市内のボウリング場は十番目だが、平地区で四カ所、小名浜地区三カ所、内郷、泉、勿来各一カ所となった。

【二十七日にオープンする平スカイレーン】

藤間折り返しの18キロコース

お早ようサイクリング

平自転車商協会主催、いわき民報社後援のお早ようサイクリングは、八月一日午前六時に平市民会館前出発、藤間中前折り返しの十八キロコースで行なう。一般市民の参加を呼びかけている。無料。

金海水浴場を第二回の水質検査

保健所は二十六日から二十九日までの間、海水浴場の水質検査を行なう。ことし第二回目の検査。

28日高萩の市政懇談会中止

午後一時半から小川町高萩公民館で開く予定だったいわき市の市政懇談会は都合で延期された。期日は未定。

尋ね犬

秋田犬　オス　生後3カ月　毛は黒トラ

七月二十三日午後五時ごろ いわき市平字十五町目ペットセンター「ネモトエンゼル」の店頭で行方不明になりました お心当たりの方は至急ご連絡ください 謝礼を呈します

電(平)(74)四九四一

祖母米本イチは七月二十三日午前一時三十五分八十歳の天寿を全うしました ここに生前のご厚誼を深謝しつつしんでご通知申しあげます

追って葬儀は七月二十六日午後一時自宅で執り行ないます

昭和四十六年七月二十四日

いわき市好間町下好間字沼田

喪主 米本健一

親類代表 米本恒久

ほか親類一同

当校校長米本恒久先生母堂米本イチ殿は、七月二十三日午前一時三十五分八十歳の天寿を全うし逝去されました ここに生前のご厚誼を深謝しつつしんでご通知申しあげます

追って葬儀は七月二十六日午後一時好間町下好間字沼田の自宅で執り行ないます

昭和四十六年七月二十四日

いわき市平第三小学校PTA

いわき市平第三小学校

父網代幸之介は七月二十三日午前十一時五十八分急逝いたしました ここに生前のご厚誼を深謝しつつしんでご通知申しあげます

追って葬儀は七月二十五日正午自宅で出棺いたします

昭和四十六年七月二十四日

いわき市平鎌田字西山下八六

喪主 網代嘉一

妻 網代リツ

ほか親類一同

当社前工場長大峯政雄殿は七月二十三日午後九時半死去いたしました ここに生前の御厚誼を深謝しつつしんで御通知申しあげます

追って葬儀は七月二十六日午後一時平字正内町の自宅を出棺いたします

昭和四十六年七月二十四日

いわき市平字月見町二三

佐藤鉄工産業株式会社

いわき市平字正内町

喪主 大峯雅晴

盆ちょうちん売り出し中

岐阜ちょうちん　変形ちょうちん

あんどん　廻転灯ろう

●仏壇　仏具各種豊富陳列中

平家具センター あるが

平・銀座通り　電(74)2223

うしの日は二十七日

うなぎのご用命は

ぜひ江戸川へ

■ご予約承ります

江戸川

新舞子ガーデン　電(34)三六五六

紅小路店　電(23)二七二七

柳町店　電(74)四八四六

佐藤産婦人科医院

院長 佐藤裕

いわき市平字六町NHKうら 電(74)七五

新装開店

開店三周年記念行事

第6回稲葉ずし杯ボーリング大会

とき　8月2日PM8:00

場所　平スズカケボウル

賞品　1位～5位トロフィー

BB賞・HG賞・とび賞

(500円すし券)

参加自由　料金一般1,200円

友の会　1,000円

稲葉ずし

いわき市平字立町　電(23)3663

商工ちょん

楽楽館でモーニングショー＝楽楽館では八月一日から7日まで朝8時から10時まで『サンダーバード6号』『トムとジェリー』のモーニングショー。

山新でバーゲン＝平谷川瀬山新チェーンでは一日まで8月定休日は13・20日。

ボーナス商ワイドバーゲン中。

大黒屋で時間延長＝大黒屋では31日と8月一日は夜7時まで営業。

平銀座絶賛バーゲン＝平銀座絶賛では26日まで急降下バーゲン中。

鈴藤でバーゲン＝鈴藤では26日までダイナミックバーゲン中。

【収穫間近の葉たばこ＝三和町】

米月初旬にかけて収穫の最盛期。ことしは買い上げ価格も国道州六・三三%、松川八・四九%アップされており、収納代金も三億円を突破するものとみられている。

なお、生産農家に五千二百三十万一千円の前渡金(概算払い)が支払われた。

愛車の掃除に 新製品

手をよごさず ボデーを傷つけな

いつまでも美しいツヤを保ちます

ご用命は…(22)322

夏さわやかな

浜名湖のうなぎを直送！

うなぎ蒲焼即売会 26日～27日

うなぎ

4F OPEN

市の木に「サンゴ樹」を

本多 徳次

十九日付け本紙に市の木10候補として、イチョウ、カヤ、ツゲ、クロマツ、山桜、エンジュ、サザンカ、シイ、モチノキ、モミジ等があげられていたが、もう手をあげて推薦できる「サンゴ樹」が候補にあがっていないのがはなはだ残念である。ご承知と思うが、サンゴ樹は春夏秋冬光沢のある厚い葉を有し風に強く、垣根などにも用いられているが、サンゴの様な赤い花をつけ、さし木も他の木と比較してつきやすく、値も安く、どこの家庭でも植えられる経済的な木である。

従って殺風景な街路には、四六時中葉にツヤのあるサンゴ樹に限る。また虫のつかないこと、潮風に強く、霜が降れば紅葉もする。市の選んだ十本の木のうち、イチョウは落葉樹、カヤは虫がつきやすい、ツゲは風に弱く、クロマツは植え替えしての風格をつけるには、金がかかり過ぎて不経済である。山桜は観賞としてはよいが、ありふれており、また街路樹などにはどうか、しかも落葉樹でもある。エンジュは良いが、高級過ぎて、普及出来るかどうか。家庭にはりにありふれた木のように思える。シイの木は落葉樹でもあり、それほど市民から親しまれる木ではない。モチの木、これも植え木としては、どこの家庭でも庭木としてほしがる木の一つである。ただ虫のつきやすいのが欠点、モミジは山間部だけが持つ魅力で浜では潮風に害を受け、おられてしまう。紅葉期は見事だが、海岸地帯を主としたいわき市には向かない。以上は一例であるが、十分読者のご理解を得たい。

(市史編さん委員・59歳)

読者の声

いわき市のスポーツ団体 ⑮

いわき剣道連盟(責任者小林良三)
連絡先=泉町字泉39(磐・鉾城㊱6263)

私の避暑法

増子貴昭さん

暑がりに冷えたビールをキューッと一杯、夏はこれに限ります。幸いにも私の家は丹後沢のほとりにあり、座敷にいて大自然の美景をながめることができる。池の上をわたって吹くそよ風は天然の冷房です。解放的な住居が好きなので、戸や窓を思いきってたくさんとりました。通風・採光ともに十分で、夏は涼しく冬暖かです。小さな健康室があり、その3号型健康機で懸垂・毛管・金魚・微動など各種の運動ができます。浴室には温水両用シャワー、浸漬用のほかに大浴槽専用の浴槽も設けてあり、電気温水器によるセントラル給湯でいつでも一分間交替の温冷浴ができます。仕上げはイトーレーターという超短波・低周波・イオン導電気の機械がやってくれます。

健康でさえあれば、夏の暑さなど何でもありません。美しい木々の緑をながめる時、

解放的な住宅と健康管理

「暑さもまた楽し」というモット供さです。暑さに汗を流して、はじめて知る木陰の涼じさ。自然にさからった避暑や冷房は百害あって一利なしです。暑さから逃避するのではなく、むしろ暑さのゆえに知る涼しさの醍醐味を満喫したいと思うものです。

(平字旧城跡三〇の八・高校教諭・45歳)

ボウリング

※いわきゴールドレーン

◇第二回いわき企業社長杯(22日)
優勝=田村澄子(小名浜)八〇五
② 小林良弘(同)七三八
③ 小野敏夫(同)七一五
④ 馬目三夫(同)七〇五
⑤ 遠藤三郎(同)七〇五
H・G=小林良弘 二二七

※平大黒磯ボウリング
◇第七回日刊スポーツ杯月例大会(23日)
優勝=斎藤 淳(湯本)
② 遠藤 英夫(小名浜)
③ 藤沼利枝子(平)
④ 鈴木 和典(同)
⑤ 白土 勲(湯本)
H・G=遠藤英夫 二五九
H・S=遠藤英夫 六六二
(以上バラマス方式)

※ウチゴーボウリングセンター
◇第一回UBC友の会月例大会(23日)
優勝=須藤 昭正(内郷)五六四
② 鈴木 秀昭(同)五一五
③ 日塔 弘(同)五〇〇
H・G=須藤昭正 二〇三

※スズカケボウル
◇福島民報杯町内対抗ボウリング(23日)
▽団体
優勝=錦田町チーム 一五一五
② 五色町チーム 一五〇五
③ 大町チーム 一三九七
▽個人
優勝=高橋 昭男(平)五六〇
② 木村 常寿(平)五五九
③ 菊地 敏行(平)五五九
二〇九

市民会館あすの催し

【平】★民音例会「いしだあゆみ」(午後1時・同6時30分)ホール★三友織維友美会(午前9時)大会議室★平和友好祭サークル学習会(午前10時)第一会議室★労金"まなぶ"友の会(午後1時)第二会議室★いわき歯科医師会七月例会(午後4時)第二会議室★睡パレエ教室(午後1時)展示ホール★ものみの塔聖書研究会(午後1時30分)和室
▽26日=【平】★人形劇(午前10時30分・午後1時30分)ホール★三友京呉服友美会(午前9時)大会議室★平保健所運営協議会(午後1時30分)第一会議室★スワイプ説明会(午後6時30分)第一会議室★市職員厚生打ち合わせ(午後1時)第二会議室★美容講習会(午前9時)展示ホール
産炭地域振興連絡会議 石炭事務所は二十六日午後一時から同事務所会議室で産炭地域振興連絡会議を開く。
沢渡で乳幼児・妊婦検診 いわき市三和支所は二十六日午前十時から支所会議室で乳幼児・妊婦検診を行なう。

道路わきの除草に感謝

内郷 新妻 徳寿

国道四十九号線から内郷御台境地内に進入するカーブのところ、繁茂する草が見通しを悪くし、道幅をせまくしていましたが、二、三日前からこの草をきれいに刈りとり、除き、道路を利用する者にとっては、安全確認の視野がよくなり、安全に進入することが出来るようになりました。私ばかりでなく、ここを利用される多数の方々も同様と思います。

この地内は、交通事故の多発地であり、この除草により事故の減少は明らかと思います。除草された関係者に、心から深謝するものです。本当にありがとうございました。

(会社員・49歳)

読者の声投稿規定▽住所・氏名・年齢・職業明記▽字数六百字以内▽原稿は返しません

100貨店

マンネリ打破、体質改善という悲願のもとに平商連は25日の総会で役員の若返りを図った。事業計画としては、専門店化、高級店化、都市造り、観光振興といった点にポイントをおき、これらの実践を進めるうえで、とくに個の育成と連帯感の強化をうたっている。商都平の命運はかかって商連の今後の活動いかんにかかっている◆ところで、先に商店界の若手有志が集まって平青年経営研究会というのがスタートした。商連とは関係なく、当面する諸問題の研究討議をする、いわば勉強会というものである。商店の若旦那さんの集まりであるが、こういった機能がなぜ商連の中に生まれなかったのか、と当時ふと疑問に思ったものである◆商連が生々発展していくためには、常に若さを吸収し、たえず新興代謝していく必要がある。それが別な形で生まれるとなると、たとえ研究会とはいっても、商連としては、とり残されたような形になり、対立的?とあらぬ想像もしたものである。だが、こんどの商連総会では積極的に若さを求め、胆大細心の新委会長のもとに、充実した新内閣をつくった◆とくに、大型店舗の進出に対応するユニークなアイデアを発表し、連帯感を強調しているのはきわめて当を得たものである。ただ、平のマチは、三十間道路を東西にして、昔から西の方がより活発な商況をみせ、東の方が一歩立ちおくれた状況にあった。それだけに、地理的なハンディを、なにによってカバーするかというのが真剣な課題であった◆ところが大型店の進出や都市計画の整備などで、東の方にも夜あけが迫り、商連ぼん回の熱が自ごとに高まっている。夏まつりへの気力も従来にない気の入れようだが、今後は商連を軸に、東西がガッチリ手をとりあって、近代的商都造りと願いたい。

(記人)

あなたのかわいいペットの店
ペットのことならなんでもお気軽にご相談ください
金魚 錦鯉 熱帯魚
海水魚 犬 猫 小鳥
愛玩小動物
総合ペットセンター エンゼル
平・十五町目(旧平警察署バス停前) 電㉔—4941

いつも新鮮な
牛 豚
肉の専門店 緑屋
本店 平・一町目 電㉓0815代
支店 平・中央通り 電㉔2794

新建材 住宅機器のご用命は…
木材・新建材・総合販売
渡辺木材株式会社
いわき市平中神谷字六本松三一 電㉔三六二

二十七日はうしの日です
〈ご予約承ります〉
うな重 蒲焼き うな丼
山田屋別館
いわき市植田町後 電㉓二八一八

楽しいあなたの夜のために
クラブニューライラックでお過ごしください
PM8:00 までサービスタイムです
クーポン券をお求めください 明朗会計ですから いつでもお気軽にどうぞ…
Club ニューライラック
★たいら白銀町8(世界館ビル隣・地下)
TEL・㉓2666

●ご婚礼写真から
●スピード写真まで
●スタジオ写真なら
●あなたのカラープロマイドが1,000円で写せる
田中スタジオ
カメラの田中 平・三町目店2階 電23—1405

ツユの季節!!
疲労回復に
スタミナのつく
独特の
おつまみと
お料理……
スナック ごらく
いわき市平・白銀小路 電㉔4339

盛業中の飲食店をゆずります
照会先=電(勿来)㉒二〇六二

《仲介ガイド》
売り地
・平・月見町 宅地 330平方㍍(100坪)県道沿い
・平北白土 雑種地 330平方㍍(100坪)4区画整地済み 平三小移転敷き地の東側
・平南白土 雑種地 415平方㍍(125坪)整地済み
・平下荒川 雑種地 580平方㍍(175坪)整地済み
・平上荒川 宅地 422平方㍍(127坪)整地済み(平小線沿い)
▶売買・貸借の仲介
▶土地測量・家屋調査
飯野不動産株式会社
いわき市平字大町20 電㉓3010・㉔6546

県知事免許(2)第4175号 建設業登録㉓第969号
不動産の総合商社
東北土地開発株式会社
いわき支店 平・白銀町一九号 電㉓一八八代
本社 郡山市堂前町五番一九号 電㉓九二九三
福島支店 福島市北五番内町五番二〇号 電㉓九三八二

売り地平大町将来有望 マンション適264平方㍍(80坪)3・3平方㍍14万円 仲介
売り地内郷宮町格安 444.62平方㍍(1350坪) 総額一一〇万円 仲介
貸し家平北白土駐車可2室DKふろ付き 家賃2万円協力金4万円仲介
売り地小川町県道面 投機良買い得937.8平方㍍ 3・3平方㍍1240円仲介

肉の御用は 下坂食肉店 好間町電㊱三三二四 二四四七

【入院随意】 鈴木助産院 院長 鈴木ミエ 副院長 沼田敦子 いわき市平字田町五一 電㉔二七八八

店舗拡張のため
従業員募集
▶服飾デザイナーおよび興味ある方……3名
カッター(裁断) 〃……2名
縫製部員(見習いも可)……3名
▶男子販売員……2名
女子販売員……5名
事務員……2名
▶ディスプレイに興味のある方……2名
レタリング 〃……1名
●各種社会保険あり 履歴書持参 委細面談
ハイファッション マルエ
いわき市平字三町目 TEL・㉔4023

急募
機械係 メカニック メンテナンス 若干名
▽年齢18歳以上 学歴・経験不問▽給与 本社規定により優遇▽面接 毎日正午〜六時まで 履歴書持参のこと
松竹直営 いわき松竹ボーリング
いわき市平字新宮町 電㉔八三六八

貸し 店舗(住無165平方㍍)住二 隣(83平方㍍)土地(188平方㍍)大型店舗パチンコ店最適 ▽小名浜西町▽電㉞四一四一
下宿 人を求む▽内郷御厩町(鉾城一高前下車徒歩2分)日当たり環境良し▽委細面談▽連絡先=電(平)㊳二四四七
貸し 家▽八茎、三畳▽廊下、台所、便所、浴場▽月八千円 内郷御台境町坂下▽連絡先=電㉘二〇二五
貸し 事務所または美容室向き▽23平方㍍(7坪)▽場所=平字中町(大黒屋前) ▽連絡先=電(平)㉔三八五二
新築 アパート六畳四畳半ベランダ水洗トイレガスふろ付き便利良駐車場あり 平・一二三屋先 倉前▽連絡電㉔五七八八
新築 貸し店舗42平方㍍(13坪)水洗トイレ・ガス付き駐車場あり 平・一二三屋先 倉前 ▽連絡先=電㉔五七八八
貸し 事務所(二階)▽46平方㍍(14坪)▽キッチン、ガス、水道つき▽場所=平字研町(公園下) 姓名在社(4)
高級 アパート▽六、四半、三、台所バストイレ付き交通便日当環境良駐車可▽平北白土▽連絡先=電(平)㉔七七八四
高級 アパート六畳二間キッチンバストイレ付き▽各室防音設備完 ▽場所=高坂団地入り口▽連絡先=電㉔二六四六

いわき民報 自転版

飛行場を四つも造った男

〝夢を食う〟フィーリング

人と話と

「誰かがやらなきゃならない…」

貸しビル業
草野　健さん

色あせたジャンパー、楽屋にゴムぞうり。ほこりで白くなった足くびに五十男のすね毛がチラチラ。毎朝、内郷御厨町一丁目の自宅から自分が経営している三ビルの美術ホールまで五㌔の道のりをテクテク。展覧会の作品陳列、会議の時は机並べ、なんにもない時は事務室のソファにごろんとブタのように眠っている。平では数少ない個人貸し会場・草野美術ホールの草野健さん(五三)。

ポーズ写真をとるのに、右向いてーとたのめば『はい』、カメラを意識しないでーといえば表情をくずして自然な笑い顔。

新聞記者のインタビューには目を輝かして興奮する人と、黙否に近い嫌悪感を示す二つのタイプがあるが、この人はそのどっちでもない。気どらず、飾らずタンタンと天真らんまん。多くの人に語り伝えられ、新聞にものった驚天動地の飛行場造り…それも転々四回、造るたんびに追っぱられての〝間借り飛行場〟。なんぼ一人で素地のワクをふるったとしても資金面で、労働力であふない橋の一つや二つは渡ったことであろうし、またそれをとやかくいう筋もあるが、取材に当たって何べんも渡り合い、肺腑（はいふ）をえぐる質問も浴びせてみたが、この世代が持つ現実的コセコセ思考はみじんもない大らかさ。心はつねに〝大空をとんでいて〟、印象、フィーリングをテレビの連想ゲーム式でいえば「第一問…模（ぼく）」「第二問…夢を食う男」―。

ある新聞のキリヌキに「大空にとりつかれた男の執念」とあった。まさにそのダイジェストから。

草野さんはこんにゃく製造販売業三代目の主人。心理的な家庭の事情でこの商売をたたんで貸しビル業に転向。五年まえ、平・南町五八に草野ビルを建てから。子供のときから飛行機が大好きで、いわきに滑走路を造り、郷土の空から飛びたち無限に広がる宙空へ、思う存分羽をのばしたいのが夢だった。

乗りたい、飛びたいの一心で今までに四つも滑走路を造成した。マイホームの庭やプールを造るのとはワケが違う、幅三十㍍、長さ三百㍍を越す木ものの滑走路をだ。民間航空は第一種から第三種までの「空港」と自衛隊などが運営している「飛行場」にわけられ、草野さんは第三種の地方都市空港建設にチャレンジした。三十九年三月、平航空クラブ（現いわき航空クラブ）を結（きゅう）合、産炭地事業団の協力で舘鼻・岩ケ岡の工場団地予定地を臨時借用して長さ四百二十㍍の、翌年は双葉郡大熊町電子力発電所建設予定地に三百六十㍍の、その後も郡山の自衛隊グラウンドに同じ長さの私設滑走路を次つぎと造り、セスナ機をチャーターして操縦かんを握ったこともあるのつど超つ立て表食い、これまた次つぎと空港務散。

この間県・市に対する夜討ち朝がけの陳情、請願が実って合併市に「飛行場設置特別小委員会」が構成され、議員団が秋田空港、北海道・摩周湖畔の弟子屈飛行場などを視察してきたが時期尚早の理由で却下、涙をのんだひと幕もあった。それでも望みは捨てていない。こんどは立行金親徳会の野木社長の好意で高坂二丁目の一万平方㍍にわたる工場団地予定地を借用、ズリ山を切りくずして三百二十㍍の滑走路を造成、人びとから好奇の目で見られている。もう「立派なもんだ」という礼賛の声も少なく「しょうこりもなく」といった懐疑の念の方が強い。

『東北で空港のないのは本県だけ。飛行機といえば営業用、コースといえば東京…の考えを捨ててこれからは、いわきをキースステーションに平から大阪へ金沢へ、札幌へ、用たしは飛行機でという時代がきっとくる。げんに雲能人などは日帰りで香港へ中華料理を食べに行っている。私は六十一になったら自家用飛行機で地中海へ、モンブランをみて、ローマへおりて…』

果てしなく広がる夢のパラダイス。崎嶇（けんそ）な障害と抵抗の巨大なトリデへ切りこんで、がっぷり打ち建てた四つのクサビ。草野さんは最後にいった。

『だれかがやらなきゃならないことをやってる事で』と。絶叫ではない。淨かな口調で、たんたんと…。

写真・文　弓削　崇治

●2,500円（腕時計）・1,000円（掛け時計）・500円（置き時計）で下取り!!
8月22日（日）まで
（お買い上げの方に限ります）
セイコーTTSX・757
7,000円を1,000円の下取りで
6,000円
マイ・アラームテラックス
3,000円を500円の下取りで
2,500円
マイ・アラームコールス→
2,800円を500円の
下取りで…　2,300円
セイコーファイブアクタス
9,000円を2,500円の下取りで
6,500円
セイコーレディースポーツ
8,500円を2,500円の下取りで
6,000円
セイコーTTX・656
5,800円を1,000円の下取りで
4,800円
ネックレスまつり
ネックレスお買い上げの方に
記念品を進呈
NTCグループ平店
ネモト
2町目店：いわき市平2町目　TEL 23-2607
駅前店：いわき市平駅前大通り　TEL 74-5418
サービスセンター：いわき市平15町目TEL 74-7567

ボウリング
※いわきゴールドレーン

に十分で、夏は涼しく冬暖かです。小さな健康室があり、そこの3号型健康機で懸垂・毛巻・金魚・微動など各種の運動ができます。浴室には温水両用シャワー、湯舟のほか、寒さから逃避するのではなく、むしろ寒さのゆえに知る深しさの醍醐味を満喫したいと思うものです。

（平字旧城跡三〇の八・高校教諭・45歳）

◇第二回いわき企業社長杯（22日）
優勝＝田村澄子（小名浜）八〇五
②小林良弘（同）七三八
③小野敏夫（同）七一五

あなたのかわい
金魚　鯉
海水魚　犬
愛玩小動物
総合ペッ

楽しいあなたの夜のため
クラブニューライラック
お過ごしください
PM8：00　までサービ
タイムです
クーポン券をお求めくだ
い　明朗会計ですから
つでもお気軽にどうぞ…
Club ニュー
ライラッ
★たいら白銀町8
（世界館ビル隣・地下）
TEL・㉓2666

肉の御用は
下坂食肉店
好間町電㊱三二四
二四四七

いわき市平字田町五一　電㊹二七八八
院長　鈴木　ミエ
副院長　沼田　孫子

まてきた「石島公民館」

三千人の卒業生送りだす

異彩・全国でただ一つの存在

駅前ターミナルは、どこのマチでも一様に花やかな色彩と音響に明け暮れ、雑ち並ぶ建物も商店街、ビジネスセンターが廻り相場。ところが平駅前の場合、ちょっとした裏風景がみられる。明ダの蔓、下校でどっとたむろする学生服の高校生群。つまり他都市ではみられない駅前に学校があるということ。その名は「平成人学校」。しかもこれを経営する公民館がこれまた全国にも例のない〝民間公民館〟。一般社会情勢が中央集権からローカリズムに移行しているとき、この特異な「石島公民館」は、地域社会教育の先駆（パイ）としてバリバリ活躍、このほど新しいビルもたてこれをジャンプ台に、新時代に対処する布陣を整えた。

実績

公民館とはなんぞや。『じつは私もさっぱりわからないんです。本旨とする〝社会教育法〟にも規定の項目はないし、東京にはないところをみると地方住民を育成しながら社会教育を盛んにする。時あたかもネオ・ローカリズムの時代、やりがいはあります』。虚心にこう語りかけるのは当の財団法人・石島公民館理事長白銀町一〇＝島田義雄理事長＝。

ごといっさいのママさん教室から値上げ反対の主婦活動まで、教養と行動の社会教育活動は花ざかり。従って官製でスタートした公民館はたいていの市町村にあるが、問題は運営効果が手ちかなものばかりで、あまり目ざましい動きはしていないよう。そこで注目されるのがこれら官製公民館に対して全国でここ二つしかないのではないかといわれる財団法人組織の石島公民館。『公民館が学校商売、貸し店舗で多角経営している』ということ。これはどうしてもお役所アタマのセンスの古さが問題、それに地域住民の受け入れ体制と指導などで活発なところと、さっぱりなマチの落がでてきている。この点、いわきは平、小名浜、常磐、勿来の四公民館を中心に小さな〝部落公民館〟もあるにはあるが

人生はラッキョだから むいてしまってはパア

ぶらぶら筆随 食い、飲み考える ⑨

珊瑚充吾

ミナカワ先生は反対方向にソフト帽をふり立てふり立て立ち去ってゆく。一期一会。会えば別れる方程式は浮世の運命。明日という字は明るい日と書くが、すべての人に明日が明るい日とはかぎらない。二度と生きてはあえない交通戦争もいる昨今。明治は明るく治まる時代だといえば、なに、さかさに読んでみろ。治まるメイだとコネるお方が出てもこよう。人さまざま。生ラッキョウが何よりうまい、生ミソをつけて一杯やるのが無上の楽しみという若者がいるのに、酢づけのラッキョウはみるのもイヤ、身の毛がよだつと方ソケをおるってみせる老人もいる。

ネギ、タマネギ、ニラ、ニンニク、ラッキョウのたぐい、いずれもユリ科の野菜でアリチアミンの同族体を含有しており、強烈なニオイがある。ユリ根よりもはっきり皮の下に皮があり、また皮の下に皮がある。動物園の猿がラッキョウをむく手つきと表情はこっけいであった。むいてもむいても皮ばかりなので、猿は怒りの歯をむいていた。

命がけで働く。仕事をする。国家のため身をささげるのだと、軍人になった弟は常に口にしていた。輸送機に乗っていたところを戦闘機が衝突。あっけなく死んでしまった。戦争まどきる行為はない。職場では敵を多く殺せば殺すほど英雄であり生き抜けば金鵄勲章、死ねば護国の鬼となって靖国神社にカミしずまることになっていた。

人生論の花さかり。われいかに生きるべきか。人生論の出版ブームだ。十八歳の第一高等学校生藤村操が、明治36年代をおどろかせ、青年男女に深いショックを残した日光華厳の滝投身自殺行の遺言。

悠々タルカナ天壌（じょう）。洋々タルカナ古今。ワレ五尺ノ小躯（く）ヲモッテ、コノ大ヲ吞ント欲ス。ホレーショノ哲学何ラオーソリテニ価スルモノゾ。万有ノ実相ハ一言シテツクス。イワク不可解。ワレコノ恨ミヲイダイテ死ヲ決セントス。ステニ巌頭ニ立ツニ及ンデ何ラノ不安ナシ。

（この文章を知るためさんざんと、世間から疎外され人獄する者が凡人である。フローベルの小説に、出獄した老人が浮浪者になり冬の巷（ちまた）にふるえている。警察の留置場に泊めてもらおうと警官に頼むが、ここは犯罪者の来る所、泥棒か人殺しをしてもう一度来いといわれて突き出されてしまうのがあった。これは非常識。

健康と病気。生命と死。真実とウソ。愛と憎しみ。いずれをとるあげても、どこからどこまでが白であり、ここからここまでが黒であると、ハッキリ一線が引かれるようなものではない。

十八歳の秀才が、いわく不可解と結論したのは、人生経験が短く若気の至りだったばかりではないようだ。いい年をしてもわからないことに対する不気味な不安は、酔生夢死の生活に鳴りひびいて、深夜くらがりの中の目覚めとなり、にがいタバコの味わいとなる。

ラッキョウの皮の下にまた皮があるような人生は、人の顔の下にもまた別の顔があるように思わせるのだが、まさか他人の顔の皮をむく訳にはいかない。

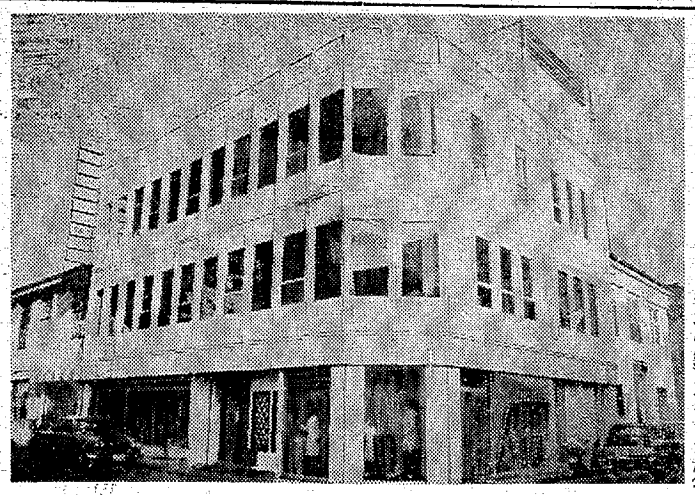

将来中国語も

公民館とはなんぞや。『じつは私もさっぱりわからないんです。本旨とする"社会教育法"にも規定の項目はないし、東京にはないところをみると地方住民を育成しながら社会教育を盛んにする。時あたかもネオ・ローカリズムの時代、やりがいはあります』。虚心にこう語りかけるのは当の財団法人・石島公民館＝平字白銀町一〇＝馬目長雄理事長さん。

ごといっさいのママさん教室から値上げ反対の主婦活動まで、教養と行動の社会教育活動は花ざかり。従って官製でスタートした公民館とはいえ、時代感覚があふれているのでなく、時代感覚があふれているからモラル、イズムがその芽を結び、営に結びついている。

今考えていることは日中間題の雪げ。それも「服装から解決」のアイデア。昔、東京で「洋服新聞」や「服装ジャーナル」を出版した根っからの洋服通のため。『毛（沢東）さんも、今はかつての日本の国民服姿がいいユニホームを着ているが、米中接近でいずれは背広を着るのでは』と融調。『ユニはラテン語でワン…。一つの型だがこの傾向はスポーツでも、ミリタリズムでも統一を現わしている。着るものからまず中国は脱皮しなければならない。われわれとしては日中雪げにひと役買うためにも、こんど中国語の教授も実現させたい』。

新館の三階に移った事務局もこれまでの職員室とはうって変わって、一流企業がとっている"教室方式"に改めた。『職員は教壇の上では先生だが、教壇をおりたら実効高いサラリーマンになってもらう』のネラいから。出はいりする生徒の表情も低ぬけに明るい。

落成パーティーのやり方にも現われたようにプロローグのナレーションは馬目理事長の構成演出。視聴覚などもテーブルスピーチ式にぶっつけ本番で、一人だけにたのむというオールドリベラリストのやり方にも現われている。

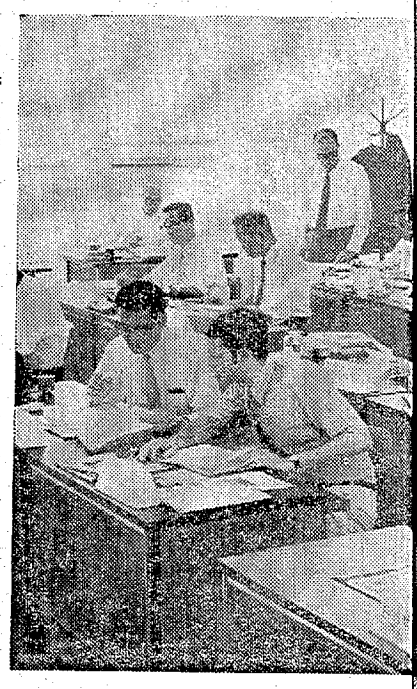

新風吹きこむ馬目理事長

官製、強み ビルの足どり 国際を奏す

『財団法人・一穂社、石島公民館は住民の教養の向上と社会福祉の増進に寄与したい念願から二十九年五月発足いたしました。…その後、年ごとに発展、第二代馬目義雄が理事長に就任してからは各種の講座を開設、成人学校としての役割をすすめ、こんどは英語ばかりでなく中国語、フランス語、ドイツ語など各国語の講座を持つ"外国語学園"としたい念願であります…』

ウエスタンスタイルの会場、型破りなフィーリング…。鉄筋三階建て、総面積三千三百平方尺、工費四千万円で着臨した新館・石島公民館第二ビルの完工を祝うパーティーだった。

同館は官製でないのが強み。五百人の生徒をかかえる成人学校にたゆまぬ声の力を…

…国を、さらに同十月にはハワイ、サンフランシスコ、ロサンゼルスなどアメリカ西部岸へ教師職員を送れての視察行。その所産として英語教室のほかに個人教授、グループ指導の希望者は年々ふえるばかり。

…教育教育現場を…

…ンノフで、日常語でこれほど英語のはいる話し方をする人は珍しい。

そこにベリラリズムから発想した地域社会教育の観念が根ざし、今日の発展を切り開いたとみる向きも多い。ただ、地元にエンが薄かった理由から、また卓越した知識人ということもあって案外知られないという面もある。

一人一展 ＜13＞

魚の顔

絵と文　阿部セキ

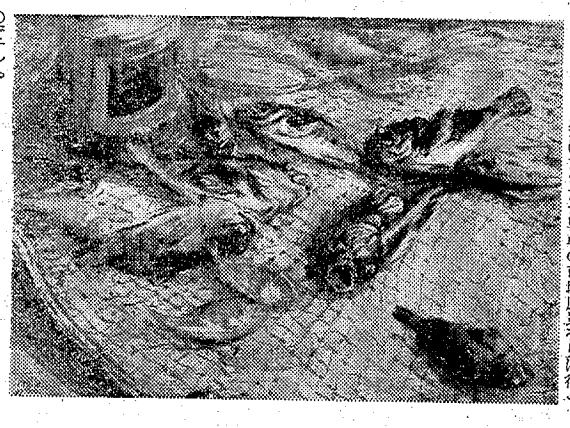

港の岸壁に漁船が着き、水揚げされる魚。魚が市場に並ぶ。市場いっぱいの魚。さまざまな形の魚。色とりどりの鮮魚。私はまるでお花畑を散歩するようにゴム長ぼきで歩く――（私はたまたま早朝の市場風景を見に行くのです）。

魚を描き続けて二十年。魚を見つめて、味わって腹の中まで胃の腸まで知り尽くしても――。

魚を描くことはむずかしい。時々刻々変わる色、形、鱗。描いているうちにまどろんでしまう。

人の顔が違うように魚にも顔がある。器質やスタイルがあるから面白い。そのようなモデルとの出会いが楽しい。すばらしいモデルに恵まれると描かずにいられない。しかし終わった時、その魚を食べる気にはなれない。不思議なことだと思う。（いわき美術協会会員）

■いわき市内の会社企業団体グループが出場！　働く人々のボウリングの祭典

第2回FCT（福島中央テレビ）杯争奪 社会人《会社対抗》ボウリング大会

■主催／FCT（福島中央テレビ）■協賛／仙台コカ・コーラボトリング株式会社

クラス別認定戦が14・15・16日に行なわれ腕をきそいあいました

その結果下記のクラスに分け来たる決勝大会に参加することになりました

■決勝戦　7月28日(火)・29日(木)・30日(金)　PM7.00から

●クラス別認定戦の成績

■Aクラス

いわき電子A	広島建設工業
大黒屋しゃくなげクラブA	銭高組小名浜作業所A
本田技研工業	丸仙魚市場平営業所
平商工信用組合	いわき碑石
いわき合金B	ユタカ建設工業平出張所
大黒屋しゃくなげクラブB	大手興産小名浜事業所
高橋林平商店平支店	いわき電子B
ホーム電器田中	小名浜製錬小名浜製錬所A
いわき市常磐支所A	いわき建設事務所
福島いすゞ平営業所	東邦銀行平西支店
いわき商工会議所	いわき市役所総務部A
東邦亜鉛小名浜製錬所A	いわき国道工事事務所
井上物産小名浜支店	丸仙魚市場小名浜営業所

■Bクラス

小名浜製錬小名浜製錬所D	小名浜製錬小名浜製錬所B
平ナショナル製品販売B	東邦亜鉛小名浜製錬所C
亀井商店平支店	東邦亜鉛小名浜製錬所B
福島トヨペット平営業所A	諸橋金物
村松真空工業	有機合成薬品工業A
小名浜製錬小名浜製錬所F	大黒屋地下食品味の街B
小名浜製錬小名浜製錬所C	新日本化学工業小名浜工場B
品川白煉瓦新湯本工場A	銭高組小名浜作業所B
いわき合金A	磐城通運
岡本ゴム	有機合成薬品工業B
アルプスモートローラA	品川白煉瓦新湯本工場B
いわき市役所建設部A	平電報電話局
三菱建設	アルプスモートローラB

■Cクラス

国鉄内郷駅	いわき電子C
東京工機小名浜工場	新日本化学工業小名浜工場A
大黒屋地下食品味の街A	東邦亜鉛小名浜製錬所D
トモエ化学工業B	いわきカラーB
福島トヨペット平営業所B	いわき電子D
トモエ化学工業A	小名浜製錬小名浜製錬所E
銭高組小名浜作業所C	いわき税務署
日東電工B	広野町役場B
いわき市役所総務部B	いわきカラーA
広木歯科医院	村佐藤商店平支店A
平ナショナル製品販売A	広野町役場A
いわき市常磐支所B	村佐藤商店平支店B
河内屋商店	いわきカラーC

8月大黒屋ボウリング友の会会員募集！

●一般3,000円●社会人クラブ1,500円●レディスクラブ1,000円

DAIKOKUYA 大黒屋ボウリング

平 平市民会館前 ☎23-1144　小名浜 小名浜花畑町 ☎54-2691　湯本 湯本郵便局隣り ☎42-3171

浜通り随一！

一流メー

とんかつ すが

キッチンすが・2階

日本座敷でとんかつを！

たいら駅前・東銀座通り

暑中お伺い申し上げます　昭和46年盛夏

大野農業協同組合
組合長理事　吉田正直
ほか役職員一同

福島県立四倉高等学校
校長　白土丑之輔
PTA会長　坂本定雄

四倉書泉市場
四倉町字西一丁目　電二三九三
つるや商店
四倉町字西三丁目　電二八三〇
書籍　波多野芳正

福島県学校給食指定工場
有限会社　今井製パン
取締役　今井吉太郎
四倉町字五丁目　電三二一代

日本観光旅館連盟
日本交通公社協定
旅館柏屋
四倉海岸　電二八一四代

四倉海岸
旅館山海荘
電二六八五

旅館海気館
軽食喫茶ブルー
常磐線四倉海岸　電二八二七

木田織江
いわき市四倉町柳生字宮下　電二〇八二

四倉水産加工業協同組合
組合長　大和田重太郎

鈴木林産工業株式会社
代表取締役　鈴木定次郎
四倉町字東二丁目　電二六〇四

長谷川芳太郎
いわき市四倉町字東四丁目

四倉スレート工業有限会社
いわき市四倉町字西三丁目　電二八三（夜間）二三五一

北洋丸漁業株式会社
代表取締役　長谷川文太郎
いわき市四倉町字六丁目　電三二三四代

久之浜町商工会
会長　雨宮幸夫
副会長　坪井寛
新妻啓二郎
会計理事　斉藤寿雄

常磐方部小中学校長会

常磐婦人会連絡協議会
会長　後藤タカ
副会長　竹内はる
庶務　長谷部ミヨ
会計　金成芳子
同　北郷トヨ

まことと幼稚園
園長　楠正憲
職員　一同
いわき市常磐湯本町三函

常磐地区民生児童委員協議会
総務　佐藤勇
副総務　佐藤正二
会計　滝亀勝

常磐地区社会福祉協議会
会長　磯野清治
副会長　大内一美
同　橋本頭治

常磐地区遺族会
会長　高木精一
副会長　箱崎一郎
同　服部正彦

常磐地区老人クラブ連合会
会長　仲井幸吉
副会長　箱崎弥一郎
同　高橋知寅之介
同　沼知

常磐黄色い旗サービス店会
会長　谷時政

協同組合湯本専門店会
理事長　立谷時政

義太夫部々逸竹楽会研究会
松の家竹本喜美太夫
いわき市常磐湯本町吹谷　電(42)二七三七

自動車整備工場
合資会社　丸善モーター商会
常磐関船町上関　電(43)二九三六代

紳士服装の店
いづみや
いわき市常磐湯本町立体橋口　電(42)二九五二

婚礼着付け・美容一般
サン美粧院
いわき市常磐湯本町桜木通り　電(42)二八四九

電気器具一式販売・修理
吉村電気商会
電(43)三〇三二

トキワサイダー製造元
企業酒有限組合
沢の鶴ヒゲタ醤油
特約店　麺屋チキンソース商店
四倉町　電二七〇七

四倉運輸株式会社
取締役社長　鈴木吉之助
四倉町上仁井田　電二四一一代

万年コンクリート工業株式会社
取締役社長　長谷川藤平
電（四倉）三三五一代

千軒平溜池土地改良区
理事長　酒井善吉
常任理事　阿部崇順

米穀・燃料商
賀沢義房
四倉町字東三丁目　電四〇〇三

ヤマサ醤油　会津天宝
代理店　大平屋商店
代表取締役　篠原大右エ門
四倉町字六丁目　電三二二代

建築請負業　県登録（と）一五一五
佐藤保
四倉町字東二丁目　電二九五八

木村産婦人科医院
木村正俊
四倉町上仁井田　電二六〇八・三五四一

合資会社　渡金醤油店
渡辺金一郎
四倉町上仁井田　電二九〇四

四倉ハイヤー有限会社
代表取締役　新妻清
電八本社三三四・新町二五四四

三和交通有限会社
代表取締役　伊藤実
四倉町字六丁目　電三〇三一代

岡田牛乳　四倉・久之浜地区総代理店
四倉乳業株式会社
四倉町字六丁目　電二四〇八・二一九九

近代的建築設計施工
八巻秀一土木建築事務所
いわき市四倉町字東三丁目　電二〇三九

久之浜大久観光協会
会長　吉高
副会長　松次
鈴佐
木藤木原
正晋勝郎
栄一重郎

新田建築設計事務所
一級建築士　新田秀市
事務所／いわき市常磐湯本町彦窓白坂　電(42)二八九五
自宅／いわき市常磐西郷町忠多　電(42)四〇五〇

いわき電子株式会社　いわき工場
いわき市常磐上湯長谷町　電(42)四二一代

いわき市常磐湯本財産区管理者
いわき市長　大和田弥一

いわき市常磐湯本財産区議会
議長　庄司浜吉
副議長　八木徳治
ほか議員　一同

大映・東宝・松竹　三函座
電(43)三〇一〇

洋画専門　常磐日劇
電(42)二四四八

第三・第十一康正丸
有限会社　北見漁業
取締役　北見藤一
四倉町字六丁目　電三二二代

久之浜漁業協同組合
組合長理事　高木芳郎
いわき市久之浜町　電二二一代

株式会社　橋本板金塗装店
いわき市常磐湯本町天王崎四八　電(33)二五一～二二五二

東芝ストアー　大田原電機商会
いわき市常磐湯本町設金町　電(42)二三三一

植田金融団
常陽銀行植田支店
東邦銀行植田支店
大東相互銀行植田支店
植田信用金庫
いわき信用組合植田支店
福島相互銀行植田支店

鮫川堰土地改良区
理事長　高木義一
理事　小野保
〃　磯上佐術司
〃　柳内喜平
〃　吉田倉雄
〃　小野政好
〃　鈴木重雄
総括監事　植山義美
監事　白土権

磐城造林株式会社
取締役社長　赤津庄兵衛
副社長　穴道和彦
専務取締役　磯武雄
いわき市勿来町関田宮前　電(4)七一七五

砂利採取販売
株式会社　中根砂利店
代表取締役　中根善衛
いわき市植田町　電(2)二四六一