夕刊
いわき民報
いわき市平字田町63ノ1
いわき民報社
振替口座　（郵）LLD4028
本社　0246 ㉓1666
小名浜支社　0246 ㊷3560
常磐支局　0246 ㊷2380
勿来支局　02466㉒2903

あすから
8月
はづき
サカワ
平・三町目　電㉔2418

北転船の自港水揚げ決まる

まず協和丸が〝船凍品〟

8月から

船主、仲買人が前向きに

注目の北転船自港水揚げ実施をめぐる協議会は三十日午後一時から小名浜魚市場会議室に推進役の山崎市商工水産部長、真名田水産課長、それに船主と仲買人代表が参加して開き、スケソウダラについては受け入れ体制に難があるので研究課題とし、船内凍結品（船凍品）のオヒョウ、メヌケなどを小名浜港に水揚げすることに踏み切った。小名浜漁業協同組合所属の第八協和丸が第一陣として八月二十五日過ぎに初水揚げするのをはじめ、第五協和丸とも十一月末までのスケジュールを決定、他の九隻についても両協和丸の水揚げ実績をテストケースに自港水揚げを前向きで待たう態度を確認し合った。一隻平均三百五十トン、四千万円という船凍品の自港水揚げは、サンマ不況、北洋サケマス制限、沿岸漁の不振、公害といった沈滞ムードのハマを、活気づかせると十分と、関係者の表情は明るい。

小名浜港を基地化

沈滞ムード吹きとばす

いわき市の北転船（北洋トロール漁）は十一隻。一隻平均四千万円前後の戦果をあげる花形漁だが、水揚げは石巻以北で、自元港への水揚げは、距離や乗組員（他県人）の関係もあってゼロ。せっかく十一隻もの船を持っているのに地元へのうるおいがなくては、市は四十三年いらい船主、仲買人、加工業者の中に立って語を進めてきたが、四十三年十一月二十日に第十五漁福丸（二九九トン）がスケソウダラを水揚げした二回だけに終わってしまった。

受け入れ体制の全く整わなかったことも大きな原因だったので、魚市場岸壁前を大型船が接岸できるよう水深を六㍍に深く掘り下げ、小名浜漁業協同組合では大規模な冷凍冷蔵庫を建設するなど受け入れ体制はほぼまとまったので、市はことし春にはいって北転船の自港水揚げ運動を再び起こした。

回を重ねて語し合ったが、スケソウダラについては、冷蔵できないことと、処理施設の建設、これに付随する公害問題もあって今のところは不可能ということに落ちついた。だがオヒョウ、キンダラ、カラス（カレイの一種）、マダラ、キチジ、メヌケ、キンメなどを船内に凍結させてくる〝船凍品〟は、長期間の冷蔵もきき、魚価も安定させられる、京浜地区業者の買い付けが活発となることから、多少航海を延長しても洋上取り引きも含め採算は合うはずだということで、三十日の協議会では船主、仲買人とも自港水揚げについて〝前向きに実施する〟ことを決めた。

年間27億円の増額か

一躍京浜のマーケットに

四十五年の自港水揚げをみると、第五協和丸（三四九・七三トン）を八月二十五～月末に、第五協和丸（三四九・五九トン）を九月二十日、第八協和丸が十月末、第五協和丸が十一月末に、それぞれ小名浜港に水揚げする。他の船主のスケジュールはまだ決まらないが、両協和丸の実績を見ながら〝右へならえ〟することに話し合いが決まった。

市としては北転船の水揚げ成果を見ながら、水揚げしやすいよう組で、所属船の第八協和丸（三四九・七三トン）を八月二十五～月末に、第五協和丸（三四九・五九トン）を九月二十日、第八協和丸が十月末、第五協和丸が十一月末に、それぞれ小名浜港に水揚げする。他の船主のスケジュールはまだ決まらないが、両協和丸の実績を見ながら〝右へならえ〟することに話し合いが決まった。

市としては北転船の水揚げ成果を見ながら、水揚げしやすいように魚市場の一部改造、ベルトコンベヤーシステムによる冷蔵庫への搬入なども考えている。これがフル活動すれば、小名浜魚市場は京浜地区の有力なマーケットとしてクローズアップされるものと大きな期待が寄せられている。

山崎市商工水産部長の話＝船主、仲買人たちの理解と認識によって宿願の北転船（船凍品）の小名浜自港水揚げが決まったことは、いわき市の水産業界に新風を吹き込むものと喜ばしい限りだ。こんどは、四十三年のように一回で打ち切るようなことなく、周年的なものにしたい。乗組員の問題など困難なこともあろうが、市もあっせん役として力を尽くすので、ぜひやりぬいてもらいたいと思っている。

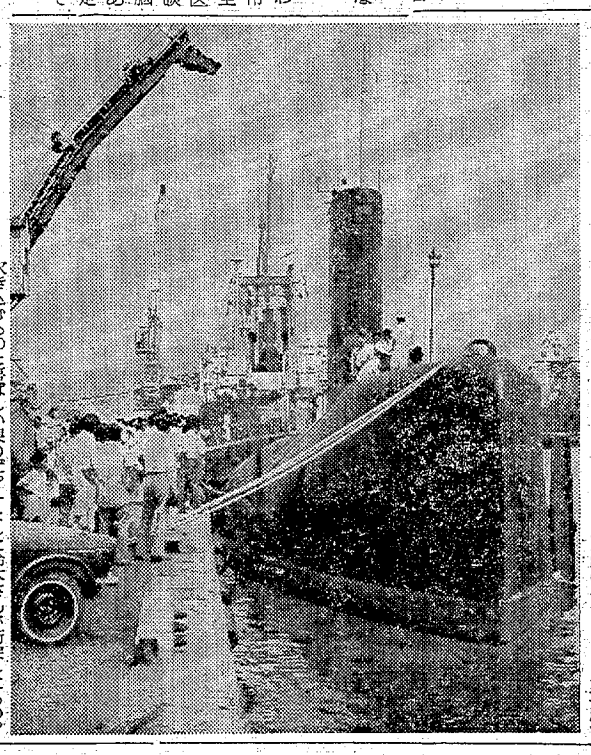

初の潜水艦に押すなおすな

日本では三番目の大きさ

海上自衛隊被災救援基地の潜水艦〝はるしお〟＝三等海佐田中守艦長ら九十二人乗り組み＝は二十九日小名浜に入港、三十、三十一日、一号ふ頭で艦内を一般に公開した。

〝はるしお〟は四十二年十二月建造の国産潜水艦では三番目に大きい（長さ八八・三㍍、幅八・三㍍）といわれ、水上の場合十四ノット、水中では十八ノットの速力がでる。

前六門、後二門の魚雷発射管やレーダーその他を装備している。初めての潜水艦とあって両日とも押すなおすなの見学者で大盛況だった。

薄磯海岸でヨット教室

ホビーキャットを試乗

最近各地のヨットレースで入賞している〝ホビーキャット〟の製造元旭化学工業（広野工場＝双葉郡広野町）では各地でヨット試乗会を開いているが、八月一日から十月末まで、平・薄磯海岸でヨット教室を開くことになった。

ヨット教室は愛称ホビースクールで二泊三日七食付き会費一万五千円、年齢、性別、経験不問だが未成年者は付き添いが必要。申し込み所はイトーヨーカ堂平店サービスカウンターと平字南町いわきマリンホビー係。これは当地方で初の催しもの。

あす四倉築港でタライ乗り競漕　四倉第二築港の船つき場で一日、たらいのり競漕を行なう。

乗用車と衝突重傷

三十日午前七時五十分ごろ、いわき市平泉崎字辻堂三八地内市道で、同市三和町下永井字和久三六、作業員鈴木富弥さん（ミ）巡転の普通乗用車と同市四倉町字東二丁目一一六、工員鎌田米蔵君（ル）巡転のバイクが衝突。鎌田君は頭や胸を打って四週間のケガ。

いわき中央署の調べでは鎌田さんが追い越しさい、右折しようとした鈴木さんが衝突したもの。

志賀さんが交通安全へ寄付

いわき市平字四町目、マルイチ魚市場の志賀盛栄さん（ベ）は三十日午後、いわき中央署を訪れ「交通安全に役立てて下さい」と三千三百円を寄贈した。

このお金は志賀さんが東ロータリークラブで、十三年間無欠席で表彰され、その副賞の金を寄贈したもの。

健康相談

磐城本町で　磐城支所では二日午後九時半から、本町などで結核健康診断を行なう。

平十四区で血圧測定と健康相談

いわき市平第十四区親和会、民生会、衛生委員会では四日午後一時から同区公民館で血圧測定と個別健康相談を行なう。平保健所林医長から脳卒中についての講話を聞いたあと、四十歳以上を対象に血圧測定と個別健康相談にうつる。同区では年三回行なっている。

才言

▼…市議選挙を大選挙区にするか小選挙区にするか、議会が決議投票できめる公算大。なぜ市民の意見きけぬのか。

▼…磐高が快勝、甲子園にもう一歩、勿来工もガンバレ！ぜひ地元からと祈る。

本日12ページ

天気予報

（小名浜測候所調べ）

【今夜】南よりの風、晴れ時々曇りで、にわか雨か雷雨のところがある。

【あす】南よりの風、晴れのち曇りで午後は雷雨かにわか雨。

【あさって】南よりの風、晴れたり曇ったりでにわか雨のところもある。

【海上】今夜、あすとも多少波。あさっても多少波がある。

玉半提供 ㊹五二三

あすの暦

8月1日（日）

	7月11日	
旧暦	仏	滅
六曜	4・40	
日出	18・44	
日入	14・00	
月出	23・31	
月入	—	
満潮	(21・16	
干潮	5・10)	

＊お支払いは
カードの時代！
CREDIT CARD
福島信販
●クレジット会員募集中！
あなたも現金がわりのカードをご利用ください
福島信販
いわき市平字二町目31 ☎23—2661

ボウリング用品
近日開店
IBS
イワキボウリングサービス
平・五町目かど

自由ヶ丘につづく　魅力の鹿島街道
《ゆとりとくつろぎ》のある宅地
さとり　おか
郷ヶ丘
◆開発許可　福島県指令　都　第177号◆
●所在地　いわき市平中山字大申田121ほか
●総面積　22・5ヘクタール（第一工区7・2ヘクタール）
●区画数　40区画　（第一工区134区画）
●価格　平方㍍当たり　7,450円～8,100円
●設備　上下水道　都市ガス完備　大谷石区割り
幹線道路12㍍、9㍍　枝線6㍍
アスファルト舗装　公園3カ所
●地目　宅地（工事完了後）
●建ぺい率　60％
●交通　平駅から4㌔　常磐交通バス
平鹿島回り小名浜　バス停（自由ケ丘500㍍・オソ沢250㍍）
●宅建免許・福島（1）252・建設業登録・福（ろ）1678
平南開発株式会社
代表取締役　園部　嘉男
いわき市平字小太郎町1—8　TEL・㊹6393・㊹6657

月ぎめ定価　380円　1部

全国のハムと交信

小名浜アマ無線クラブ

日本アマチュア無線連盟小名浜クラブ（阿部伝家会長）は八月一日、水石山頂でミーティングを行なう。全国のハムと交信、いっそう友情を深める一方、無線技術の向上につとめるもの。

同ミーティングには約四十人のアマ無線が参加する。出発は三十一日午後一時、小名浜新地地内磐城消防署前。また四日の天狗祭りの当日は無線科学知識を普及させるため、午前十時から小名浜名

☆平東宝（三・〇五）アタックNO・1（四・〇〇）海底軍艦（五・二〇）みなしごハッチ・みにくいあひるの子（六・〇

☆三國座　幻の殺意　流血抗争昭和ひとけた社員対ふたけた社長（↓3日）

☆常磐日劇　大突港　クレオパトラ（↓6日）

☆湯本金星座　ごうつき部隊　念仏人斬り旅　旅に出た極道（↓30日）

※【小名浜】

☆植田ロマンス　アドベンチャー大脱走（↓6日）

※【植田】

☆うえだ館　関東幹部会　メッタ・メタガキ道講座　国際緊待合室（↓3日）

☆中央館　激しい愛戦　セックスアニマル　赤線団地夫人（↓3日）

☆常磐館（六・〇〇）おしゃれ泥棒（八・一五）エルビス・オンステージ（↓2日）

☆平東映（六・〇〇）すけ千人斬り（七・一五）ごうつき無宿（↓1日）

☆湯本金星座　ごうつき部隊　念仏人斬り旅　旅に出た極道（↓30日）

※【小名浜】

☆三國座　幻の殺意　流血抗争昭和ひとけた社員対ふたけた社長（↓3日）

☆常磐日劇　大突港　クレオパトラ（↓6日）

☆植田ロマンス　アドベンチャー大脱走（↓6日）

※【植田】

☆うえだ館　関東幹部会　メッタ・メタガキ道講座　国際緊待合室（↓3日）

☆中央館　激しい愛戦　セックスアニマル　赤線団地夫人（↓3日）

ルによると乗りかえなし新潟～平直通の急行が6時間21分だが、特急バスなら5時間程度。新潟美人、越後米、日本海のすばらしいカニの味など、向こうさんは、カツオの刺し身も、たんまり楽しめよう。（龍人）

●味のビーコッ

おすきな季節料理
山
平・新田町
電㊹4434

冷やし五目そば
冷やむぎ
始めております
本場　白河手打ち　生そば
つくし
平・本町ふら通り　電㊹八九一四

民報柳壇　入選作品

『黒』

黒いのが目立つばかりに白髪うえ　加藤　香風選
白と黒二色一瓶病棟に　福島　淺利　海童
黒々と子供守る会礼に遠き　内郷　半谷　忠男
野良に立つ農夫のうなじ黒く焼け　平　加藤　キミ
人生は白と黒との賭け勝負　平　浦山　健児
黒々と大黒柱よく磨ぐ　植田　斎藤ウラ子
黒髪をイメージチェンジと赤く染め　小名浜　たい　もん
お歯黒の話し娘は笑うだけ　平　瀬谷　芳子
手習いをしたとその顔墨をつけ　江名　鈴木不知親
黒い手にお八つはえんりょときとす母　小名浜　飯塚　英人
子の摩意帰路黒枠の旅となり　小名浜　飯塚　芙佐
黒づくめ尼僧の笑のやわらかし　三和　合津　恒雄
白黒浴つける拘置の刻きさみ　小名浜　吉岡れん子
世は皮肉又当選の黒い霧　平　梓　正人
民かった苦闘でしめた黒い帯　平　滝沢　夢狂
黒ダイヤ掘手と別れ地下で歩う　小名浜　永木　沢代
同法界もめて白黒波き乗ね　平　加藤　顕孝
黒幕の影に大きな求スすわり　渡辺　吉成はな代
黒幕で糸を操るつるい奴　内郷　坂本小島人
黒幕を覗けば金バッチ動いてる　平　本多明分子
黒い記事政府あわててタイムかけ　渡辺　吉成　文亨
ダルマの目白黒させて選挙すみ　内郷　草野八百寿
寡記人自白黒より白になり　渡辺　岡部　良子
黒猫の目ばかり光る縁のすみ　草野　相川　勝平
顔白くお化粧すれど腹黒し　小名浜　吉田カヨ
寡黒に焼けた土産の潮干狩　内郷　平の家栄竜
美しく女性が映える愛の姿　渡辺　高木　武蔵
磐城浜晴れる間のない黒煙り　平　佐藤えい子
腹黒の口先だけはきも綺麗　四倉　宇佐美　生
探偵が黒とにらんだ目の光り　平　城山くじら
黒潮が日本に運ぶ海の幸　平　山村　楓花
黒めがねはづせば意外やさしい目　泉　永田しげお
往診の黒鞄有り手等静か　好間　高木　花代
黒髪の過去語り合う共白髪　小名浜　和田ひで代
黒髪を時代が赤く染めさせる　渡辺　吉成津弥子
黒ダイヤ音沿いに砿山を去る　平　仲家　武雄
黒髪の衣に惜しい良い器械　内郷　細谷　銀平
日焼して田舎の祖母に見送られ　平　先崎　正三
まっくろに粧して子は育ち　小名浜　和田市三郎
生活の無理がし綱へ黒い影　小名浜　吉炎　井児
黒塗りの松葉杖あり寡婦し　宮城県　角田寿一郎
勇気ある発言黒を黒と言い　平　園井　果炎
黒髪を茶色に染める親不孝　小名浜　小野寺高子
汽車ポッポ煙絵本の中に消え　遠野　折笠　粒子
黒を落る女僧も女の血はうずき　錦　大平賀茂市
稼ぐなき紙黒々と黒を吸い　平　磯谷　康吉
公害の煙突巾を黒くする　平　片川　士郎
黒々と鍛練誇いて山は明け　渡辺　小野　節月
黒い顔汗が洗う決勝打　錦　阿部九七七
黒人等太陽反射して通る
常務の黒いダイヤの数が減り　九七七
暫くは眠り続けよ黒ダイヤ
黒い霧平気で諧爽金バッチ
特選（墨賞）
黒板をきれいに拭いて退職し

【評】黒という題であったが、目立って多かったのが、黒ダイヤ。幾多の悪い様相を出しながら、すぐれたファイトマンを生み、日本を工業国として世界に押しあげた石炭が、今やあわれにも没落の産業として気息えんえん、作者の目もそれへの愛情を深くとらえたものばかり。入選四句、感ひとしおである。今回は優秀句が多かった。その中から一句

黒板をきれいに拭いて退職し

を特選としていただいた。おそらく教職に長い間おられた人だろう。いよいよ退職の日が来た。心をこめて別れのあいさつもしたことであろう。生徒たちの心に何か残したい、そんな気持ちでたった一字「愛」と黒板に書いた。つぶらな瞳が黒板に注がれた。先生も心ゆらぐ思いでその字を消して行く。「愛」の一字ばかりではない。拭く手は、黒板の隅から隅までていねいに、感慨こめて、寡黙しくなってほしいとばかりきれいに拭き清める。短篇小説のフィナーレである。

次選と締め切り
▽俳句　八月十五日
▽短歌　九月　一日　はがきに三句以内
あて先　いわき市小名浜字新太郎東二六　加藤　香風

みんぽう　りゅうだん

磐高、甲子園へ　あと一歩
東北高を6－2で破る

甲子園出場をかけた最後の関門、東北大会の組み合わせが三十日午後三時、磐城－東北、勿来工－古川と決まったあと、三十一日午前十一時から第一試合、磐城－東北戦が開かれた。県大会以来、めっきり力を増した磐高は、三回に二回の失点をはね返したあと、中盤線は、先崎、田村らの中心打線が打ちまくり、東北のエース斎藤をKO、田村も好投して、決勝の一点を拾った磐高は、完全にペースに乗った。五回には一死一塁から四球をはさんで一、三塁とし先崎の中前で逆転、さらに投手染谷の暴投などで二点を加え一挙三点、八回には、中心打者が四連安打で一気に引き離した。この大量点で、田村もすっかり調子をもどし、強打の東北を二点に押えた。

磐城　0 0 1 0 3 0 0 2 0 6
東北　1 0 0 0 0 0 1 0 0 2

（磐）田村－野村
（東）斎藤末永－佐々木

東北は初回、一番の可納が内野安打したあと、すかさず二盗、手堅く犠打で三進し伊藤の三遊間で先行した。この選抜で、磐高も危うしと見られたが、三回に磐高は、相手敵失に乗じ得意の足を生かして同点とした。このけん制悪投、さらに内野から悪送球で幸運

家バレー壮年、ソフトの参加募る

平地区体育協会、平地区公民館主催の平地区家庭バレーボール、壮年ソフトボール大会は八月二十九日午前八時から平一小、平一中校庭で行なう。

この大会は市民スポーツの普及振興、スポーツ精神とデマチェアイズの高揚をはかり、健康の増進、体力向上と相互の理解と友情を深めるために行なっている。

参加資格は体育協会加盟競技種目団体に登録していない者と男子満三十五歳以上、女子満二十五歳以上の者だけと決まっている。申し込みは八月二十日まで平公民館に申し込むこと。なおこの大会で優勝したチームはいわき市大会に出場できる。

会と催し　8月18日

【民報ビル】▽吉木・山部両家婚礼12時・ことぶき会館▽福島県抗木協同組合13時40分～16時・レストランブラジル「欅の間」

◇2日――

【いわき産業会館】▽若松商会理美容器具講習会9時～17時・大ホールA

【草野ホール】▽いわきソフトボール会議18時30分・三階▽丸ぼん会議7時～9時・三階

あさっての停電

▼常磐地区＝（8時30分～12時）水野谷の一部
▼勿来地区＝（11時～13時）関田宮前

不漁のあせりが事故の原因
海難〝海のダンプ〟貨物船

本格的なサンマ漁を前に、県漁船保険組合では、八月一日から一カ月間を海難事故防止月間運動として、船員の再教育など、海難事故の撲滅をはかることにしている。これは海難事故の大半が、操業に対する慣習などを開いて、乗組員の教育を実施しているが、同保険組合の佐藤良夫専務は「海上もまた陸上における道交法と同じ」と強調している。

昨年は沈没などの大型事故が減少し、保険支払い金額は七千八百六十一万円で一挙に二億一千二百万円も減った。これら海難事故の大半は、操業中における過失と、これを加の傾向を示している。しかし、

め、同組合では、出漁を前に安全操業に対する講習会などを開いて、同保険組合の佐藤良夫専務は、「海上もまた陸上における道交法と同じ」と強調している。

元禄葵秘聞（100）

多岐川　恭　作
東　啓三郎　え

平駅
30号通り
田中カメラ
当店
市川パン
・㊉2621

ング用品　＜豊富入荷＞
品の店

店
・バス停留所前
－3391

会員
員
理店
平店　平字紺屋町　電㊉5852
本社　内郷綴町一ノ坪　電㊉1051

保存のきくことが第一条件
中元用品で缶詰めのセットが昨年の倍売れてます。保存のきくことと、いわゆるカッコ良さが人気の源のようです
フルーツ缶詰めセット　一、〇〇〇円
丸ぼ詰めセット　二、〇〇〇円

新しい住まいづくりの会
松下電工
新しい住まいづくりの会
〈ご入会あんない〉

これからご新築・ご改築をされる方々のために……

便利で住みよいわが家を建てるためには　具体的にどのようなプランをたてればよいか　いろいろとお考えのことと思います
＜新しい住まいづくりの会＞とは　あなたの住まいづくりのために住まいの総合メーカー松下電工とナショナルの各相談センターや工事店（建築・住宅設備・電気・雨とい）が便利な器具や新しい材料のご紹介などを通じて　ご一緒にこれからの住まいのあり方を考え　悔いのないわが家をおつくりいただけるようお手伝いをする会です　どうぞ　お気軽にご入会ください

■ご入会の資格　一年以内にご自分の住まいをご新築・増改築される方ならどなたでもご入会いただけます。
■ご入会の申し込み方法　添付の入会申し込み書に必要事項をご記入のうえ電光社にお出しください　今回に限り入会金は不要です
■会員の期間　ご入会の月から一年間会員として登録させていただきます　ただし一年以内にご完工の場合は、ご完工までを会員期間とさせていただきます。

＜特典＞
■会員の証として＜会員手帳＞をお届けします　ご入会と同時にこれから家を建てられる方のために　新しい住まいづくりに必要な資料がいっぱいの会員手帳をお送りします。
■＜新しい住まいづくり＞誌を毎月お送りします　会員期間中　カラフルな月刊誌＜新しい住まいづくり＞を毎月お送りし新鮮なニュースをご紹介します。
■＜新しい住まいづくり＞のポイント集をお届けします　ご新築・増改築のよきコンサルタントとして住まいづくりのポイントをいろいろな角度から解説したユニークなガイドブックと関連商品のカタログなどを順次お送りします。
■コンピューターによる理想設計図システムが半額でご利用いただけるほか、講演会・展示会などにご案内します　あなたのご希望　敷き地の条件に合った木造一戸建ての住宅「平面プラン」を提出いたします　（ご利用料金　一般の方2,000円を　会員様は、1,000円）
その他、間取・使用材料・電気設備などに関する講演会などに随時ごあんないします。

新しい住まいづくりの会
入会申込書

ご芳名		郵便番号	TEL
ご住所			
勤務先			TEL

●種　別　新築・増築・改築・改装
●種　類　一般住宅　店舗付き住宅　アパート　その他（　）
●構　造　木造　鉄筋　ブロック　鉄骨　プレハブ　その他（　）
●規　模　建築面積　　平方㍍（　坪）　平屋　2階
●予　算　建て物　　約　　万円くらい
●着　工　昭和　　年　　月ごろの予定

送り先
いわき市平字十五町目
照明センター　電光社
新しい住まいづくりの会

あなたにピッタリな住宅プランを選び出します
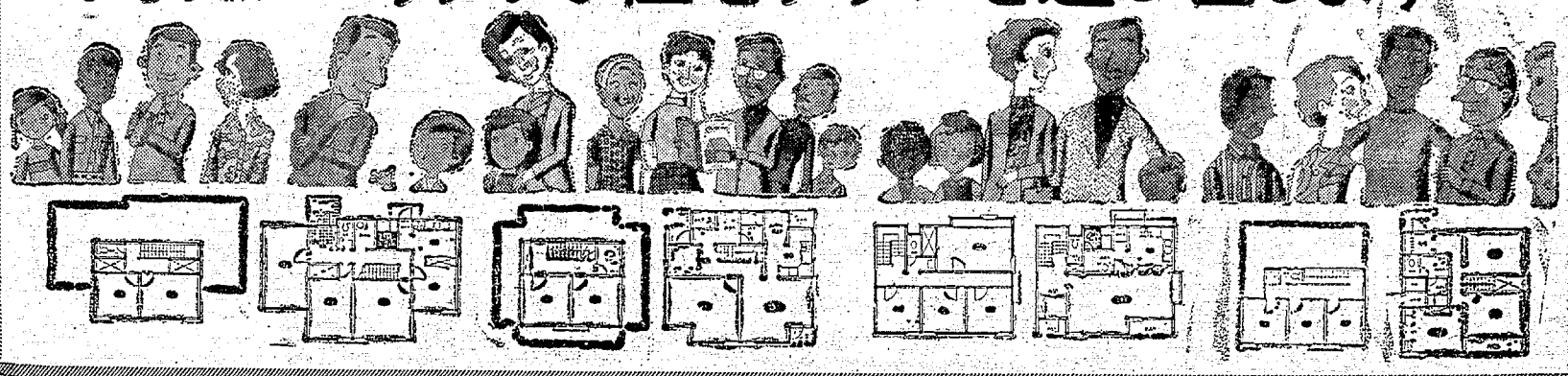

不漁のあせりが事故の原因

海難〝海のダンプ〟貨物船

本格的なサンマ漁業を前に、県漁船保険組合では、八月一日から一カ月間を海難事故防止月間として、船員の再教育など、海難事故の撲滅をはかることにしている。そのほか同期間中は、これまでの海難事故の大半が不可抗力なものより、乗組員の不注意による事故の方が圧倒的に多いため、各船室にステッカーなどをはって海難事故防止に対する意識を高めることにしている。

これらの漁船海難事故は、例年台風シーズンにはいる九、十月ごろに集中的に見られるが、一方では本格的なサンマ漁獲のシーズンで、相次ぐ凶漁を打開するため、無理な操業が原因となった事故も目立って多い。

県漁船保険組合のまとめた昨年の海難事故は、二百六十一件で、昨年よりも十三件ふえ、年々増加の傾向を示している。しかし、昨年は沈没などの大型事故が減少し、保険支払い金額は七千八百六十二万円で一挙に二億二千二百万円も減った。これら海難事故の大半は、操作船におけるミスや乗組員同士の不注意による事故が圧倒的に多いという。

たとえば濃霧の中での衝突事故が最近激増しているが、お互いが警笛を鳴らすなどの注意を守れば未然に防止出来るものが多いという。また、最近目立ってふえて来た事故の中に、貨物船との衝突事故があげられる。これらの貨物船は、海のダンプカーとして恐れられ、漁場へ操業中のまっただ中に無法に突入してくるような悪質なものが多くなったという。

一方では、漁船の機械化により、操船に不慣れなために生ずる事故も多くなっている。このため、同組合では、出漁を前に安全操業に対する講習会などを開いて、乗組員の教育を実施しているが、同保険組合の佐藤良夫専務は「海上も陸上における道交法と同じで、お互いが守るべきことを守れば、海難事故の多くは未然に防止出来るはずだ」と、船員の注意を呼びかけている。

商工ちん

いわき通信機＝平字菱川町にいわき通信機材センターが2日開店。電(24)局七五一七番。

「くさの」で＝平・田町並木＝男性の調髪も＝通ののレディースサロン「くさの」では男性の調髪をはじめた。電話で時間予約も。

水洗便所の改造組が急上昇

下水道事業　小名浜地区で流行に

いわき市の小名浜地区下水道事業は四十四年十月に完成、いわき市内の衛生文化のさきがけとして水洗便所への転換は他地区民の羨望のマトだったが、市が四万五千円の二十カ月返済融資の特典を設けても希望者は少なく、昨年まで融資申請は百件にも満たなかった。

ところがことしにはいって水洗便所改造資金の申し込みが相つぎ、二百九十三件の二千三百十八万五千円にのぼり、最近では水洗便所でないとはずかしいほどの流行ぶり。

小名浜下水道事業は中心街の百九十万坪方面にわたって行なわれ、現在の対象家屋は三千二百戸。改造費は六万五千～九万円といわれ、半分以上を市の長期融資で賄えるとあって、設備費の上がらないうちに融資を受けて改造してしまったが、待ったの利益が、地区民にわかってきたためといえる。

実いもなく、ハエもこない、そして幼児には安全な水洗便所。中には幼稚園へ行ったこどもが、幼稚園の便所は恐しくてはいれないという苦情もあるほど。

大売り出し

【藤屋】(1日まで中元大売り出し)▽婦人帽子三百九十五円▽長パランル二百九十五円▽ビニールサーフィン三百九十五円▽マンガ入りフール三百八十円▽婦人デザインスカート(二枚)五百円▽枕カバー三百六十円▽シーツ五百八十円▽タオルシーツ九百八十円▽座布団カバー千円▽婦人ワンピースオール三割引き▽婦人サロン前掛九十八円▽ホットパンツ三百八十円▽海水パンツオール半額▽婦人ネグリジェ三百八十円。

【大黒屋】(31日まで夏もの処分大バーゲン)◆一階▽紳士靴千九百五十円▽婦人サマーシューズ千六百五十円▽こども布靴二百八十円▽婦人水着オール三割引き▽折りのパランル三割引き◆二階▽ワンピース九百八十円▽紳士パジャマ千二百八十円▽紳士半袖カラーシャツ七百八十円▽プリント服地オール五割引き▽ツーピース六千八百円◆三階▽タオルケット九百五十円▼ホームウエア(二枚)千円。

【イトーヨーカ堂】(1日まで記念大売り出し)▽プリントTシャツ四百八十円▽ホームドレス五百八十円▽ヤングオープンシャツ七百八十円▽半袖ワイシャツ三百八十円▽スポン九百八十円▽ホットパンツ三百八十円▽三木ヒダスカート七百八十円▽こども半袖パジャマ二百九十五円▽プリントサロン前掛百二十八円▽柄パンツ九十八円▽スポン二百八十円▽男児ポロシャツ百九十八円▽女児ムーム二百九十円▽おむつカバー百六十八円。

元祖葵紋聞

(100)

多岐川恭 作

東啓三郎 え

甲府殿　(十四)

柳生新陰流の兵法目録によると、太刀の型はまず『三学円』というのが五つ、『九箇』というのが九つあり、これが主ず初学のほうである。あと、天狗抄の太刀八つ、二十七箇條城相というものから、無二剣、活人剣、神妙剣といった奥義へ入ってゆく。

太刀を演ずると言っても、これら全部を一度にやれるわけもなく、また綱豊はすでに新陰を学び、初学の段階は過ぎているのだから、若刀と藤右衛門が演じたのは、天狗抄以上の型を、いくつかえらんだものである。型をやってみせるだけなら、大したこともないようだが、実は真剣の勝負に劣らない精神力と技術を要するのだ。体力の消耗もはげしい。

所定の型を終えて、両名が太刀をおさめた時には、顔が汗で濡れていた。

『若殿、恐れ入った。これほどまでに、いつ修行を……』

と、藤右衛門がさきやいた。道場にめったに顔も見せぬ御若手では、困ったものだと藤右衛門は思っていたらしいが、相手をしてみて驚いたのだ。それでも若刀は、かなり手加減をしているつもりだ。柳生の嗣子は賦目だぞ。師範の者を奇襲せと言っているのに、まだ奇襲さん」

と言ってから、

『間部を知っていよう。あれは胆力の者で、何事も打明けてよい。間部と話せ』

これは小声だった。

『では、そのように。さし当って危険ということは……』

『ない』

こうして、綱豊との接触は上首尾であった。間部詮房という信頼すべき近臣にも会えた。あとは連絡を密にし、またひそかに看視をきびしくするだけだった。

※　※　※　※

8月2日新築オープン
フルーツ・パーラー
ヒラノ
●ご来店のお客さまには粗品を差しあげます
平駅前30メートル通り　TEL・(74)2621
平駅　30メートル通り　田中カメラ　当店　市川パン

あなたのかわいいペットの店
ペットのことならなんでもお気軽にご相談ください
金魚　錦鯉　熱帯魚
海水魚　犬　猫　小鳥
愛玩小動物
総合ペットセンター　エンゼル
平・十五町目(旧平警察署バス停前)　電(74)4941

免許証写真　スタジオ　マツモト　平駅前通り　電(23)6368

登山用・ハイキング用品　<豊富入荷>
●良心的なスポーツ用品の店
遠藤運動具店
平・中町7の4　大黒屋デパート・バス停留所前
TEL・74—3391

★★★ 高級ドライクリーニング ★★★
オギノは近代的な設備でいつも清潔をお届けします
お手入れは信頼できる技術で好評のあるオギノの高級クリーニングで…
日本ドライクリーニング協会員
全国防炎加工振興会員
ホームダスター福島県総代理店
オギノ
平店　平字紺屋町　電(24)5852
本社　内郷綴町一ノ坪　電(26)1051

いわき　せんべい
味と観光の道しるべ
¥¥¥¥ 53200 00000
銘菓〈以和貴〉いわき
松月堂
本店平鎧座☎平(23)1551(代)　小名浜店☎(0246)4861

レヂスター・計算機・耐火金庫
日本金銭登録機
販売株式会社　いわき営業所
いわき市平字堂ノ前九　電(23)1564

いつも楽しいフレッシュなミニ クラブ・パナシー
パナシー
●平・田町〈梅の湯向かい〉(23)3439

土地建て物　電話分譲仲介
飯野不動産株式会社
いわき市平・大町二〇　電(23)三〇一〇　(74)六五四六

氷水！氷水
こおりみず
やきそばも
あるでヨ！
えびす
たいら・新田町　でんわ(23)三〇八四

越　フジコシ
保存のきくことが第一条件
中元用品で缶詰めのセットが昨年の倍売れてます。保存のきくことと、いわゆるカッコ良さが人気の源のようです
フルーツ缶詰めセット　丸は缶詰めセット　一、〇〇〇円
ジャムセット　一、〇〇〇円
雪印セット　一、〇〇〇円
(平店四階中元特設会場)

（第三種郵便物認可）　いわき民報　（夕刊）　昭和46年7月31日（土曜日）第7911号（4）

中央テレビ34

- 00カラ ニュース
- 10カラ テレビ安全運転教室
- 40カラ ワイドニュース
- 00カラ ストライクボウル
- 30カラ クイズ・グランプリ
- 45カラ スター千一夜
- 00カラ 清水次郎長「男の意いは誣のたが」竹脇無我　あおい輝彦　殿山泰司　松山省二　ほか
- 00 映画劇場「希血の一匹狼」ヘンリー・シルバ　エリザベス・モンゴメリ　マークローレンス
- 30カラ「てるてる坊主」高峰三枝子　芦田伸介
- 45カラ 特攻ギャリソン・ゴリラ

中央テレビ34

- 00カラ レディスチャレンジボウル
- 00カラ アタックNO・1
- 30カラ スターものまね大合戦　いしだあゆみ　千昌夫　篠ヒロコ　ほか
- 00カラ 遠山の金さん捕物帳「のぞかれた女」中村梅之助　加賀爪淳和　清水ゆみ　織本順吉
- 00カラ 洋画劇場「いそしぎ」エリザベス・テイラー　リチャード・バートン　チャールズ・ブロンソン　ほか
- 00カラ ミュージックギャラリー
- 30カラ ニュース

みもの

総合・夜7・20

くるくると宝塚歌劇団雪組が登場し、「ピープル」、「コルネットを吹く男」を歌い踊るほか、菅原も加わって「パレードに雨を降らせないで」をきかせる。

すばらしい大自然

総合・夜6・05

最終回◆

…当店の特技
パーマ以上の『ダイナミッ
をあなたのヘアでおため
毎週水曜P.M4:00〜8:00
ビューティサロン
たかさか
・労災病院前　電㉓2309

文化

菊井山だより

吉野せい ⑫

暴風時代の話の一

あらし
あらしの中に立っている
ボクは一本の木
あらしの中に踊っている

ボクはクサ
あらしの中に咲いている
ボクは淡色いジシバリの花
あらしの中に舞っている
ボクは白いススキの穂
あらしの中に飛んでいる
ボクは三角のカラス
あらしはボクにある

クワをとるボクにある
ボクはあるし、白いザラ紙
あらしの中のしぐれにしめせ
キョウをクロインキで刷りあげよう

混沌

地力も薄い開墾畑にも、作付け面積の割の当てに応じて、めいめいがわずかに配給された二つかみほどの硫安と過石、それに豆粕板の二枠片。その貴重な硫安を不平なく頭数と作付け反別に均等にわけるためには、小枡にとかきをかけてはかり、サカズキにつめてへらを指頭でとといで綿密にわけ、最後には木片で土間の上にくすりほどに人念に区切る。唖をのみこんでみつめていた者が、目の色をかえて自分の分け前を吉新出紙に土書ですくってとりわけてはみたが、さて、これで！と、一億総力のシッタ練達にびしりと問答をよやされ続けて、自分達の途方もない責務にふらふらと起ち上がったその時の、私達百姓どもの生気の失せ果てた顔——。

「こりゃ、あおめえ、畑の風上にたってよ、西風に吟っぱっぷってでもねっきゃ、とうにも使えとうあんめえな」

わるいごとではない。失望と自嘲に強んだまな差しが、みんなの背筋をぎっと突走るけれど、空に、尾翼に日の丸を描いた飛行機の頼り甲斐ある姿が少なくなった現在、国を、兵を、国民をと思うよりも、まず自分の命のために、地上に穀物の芽を生ませ、細々と苗樹を伸らせ、三粒なりの穂首でもきらつく夏空の下に、浅い穂波をそよがせねばならぬ。そして誰からも非難されずに刈り当てのの供出も完了したいという。農民本来の性根の哀れな歩きうさは、あと笑って放り捨ててもしまいたい位のわずかの肥料を、宝石のように抱きかかえて持ち帰り、キラキラと輝く結晶の一粒も畝間からとび散らせぬように、まかれた菱種の間を細く細く白い糸のように、きれきれに走る、その畝々の一條でも多いようにと、魔術をつくし、奇跡を念じ、あとは太陽と雨と風と、そしてこれだけは無限な自分の足腰の努力に期待をかけて餓をおく。

そうした祈りの現われを知るや知らずや、菱種は無知のままに芽ふいて、地面に生命の目をひらいたが、その葉を太らせ、緑の色を濃くしてゆく成長への大切な種は、三四本の毛根をふるわして、必死に地下を探り求めてもきびしく空しいらしい。ほそいふらふらした淡い緑の葉が辛うじて三葉になれても、夕闇のうすら明りで見るように生気もない。私達はここを先途と麦を踏む、細根を凍み上らせて枯死されたら、それこそ自分らのいのちの終わりだ。先途と踏む。余り力を入れすぎて、葉がちぎれはしまいかと心を配りながら、かかとの力を脱いで足うらでゆるやかに踏み続ける。

神経と努力と祈念と希望とをすり減くよこれた五体に包んで、夕方遅くまで地面にうごめき回り、やがて手足をのばす場所は、強制灯火管制された暗いランプの円径二尺足らずの灯の下。小さい子供らはその下に放射状にかまえて頭をよせ合って宰習をする。男は節穴だらけの雨戸や入口の戸前に、あらかじめ装置しておくむしろをたらして完全無ちゃ。女は台所の小さい窓にもむしろを張って、夕飯をたくかまどの焔を息を殺して内わに燃やし続ける。（つづく）

夏休み中に泳ぎを覚えたい

平二小プールで低学年生に大いに水泳を楽しんでもらおう

【プールいっぱいになって泳ぎを楽しむ児童】

平二小は夏休みの期間中、児童とプールを開放している。夏休みにはいった二十一日から来月二十五日まで毎日午前九時から午後二時半まで開放するが、水泳事故を防止するため先生が交替で安全指導にあたっている。

夏休みにはいって九日目の二十九日は朝から晴れあがり完全に夏型の天候。このため児童たち約五十人は朝からプールに飛び込み、夏休み中に泳げるようになるんだと水しぶきをあげていた。まだ泳ぎのできない一、二年生などの下級生は上級生に手をとってもらい泳ぎを教えられているなごやかな姿も見られた。

平の親善ソフト組み合わせ

31・1日に磐高

平青年会議所主催の第三回平地区親善ソフトボール大会は三十一、一の両日磐高グラウンドで行なわれるが、このほど組み合わせが決まった。各地区予選を勝ち抜いた二十五チームが参加、昨年は梅ケ町が優勝したが、今年も対抗意識を燃やし、ことしは六人町、月見町などが激しく追っている。組み合わせは次の通り。

①七町目—②紺屋町
③月見町—⑪②の勝者
④一・二・三町目—⑮北白土
⑤六人町—⑭⑮の勝者
⑥大人町—⑧久保町
⑦新川町—⑦⑧の勝者
⑨愛川町—⑦⑧の勝者
⑩上荒川—⑪梅ケ町
⑫豊間—⑩⑪の勝者
⑬高坂二区—⑭手掛
⑮朝鮮沢—⑬⑭の勝者
⑯平窪—⑰六町目
⑱八幡小路—⑯⑰の勝者
⑲赤井田町—⑳長橋町
㉑大久—⑲⑳の勝者
㉒田町—㉓久之浜中町
㉔鎌田町—㉕久之浜北町

あすの運勢

小川石洲

八月一日（日・仏滅）

【1月生】花やかな表面にも裏面がある、内容の充実に努力せよ
【2月生】目的なかばで思わぬ障害にあわん、あわてず対処せよ
【3月生】過ぎたことにくよくよするな、心機一転して道ひらく
【4月生】自分の力量に応じた行動せよ、無理をすればマイナス
【5月生】小舟で荒海に乗り出すようなとき、勇気と自信を持て
【6月生】相手のアドバイスは心して聞け、思わぬプラスあらん
【7月生】岐路に立って迷うことあり、独断さけ周囲と協調を
【8月生】相手の心境の変化に警戒せよ、あらかじめの用心必要
【9月生】誠意を持って当たれば順調、欲を出せばマイナス招く
【10月生】逆に変化が多いとき、自分本位の行動は波乱を招かん
【11月生】好転のきざしあり、多少の苦しみも辛抱して待機せよ
【12月生】思っただけでは実現しない、迷わず実行にふみ切れ

◇

八月二日（月・大安）

【1月生】進転する道がある、引込み思案せず思い切って当たれ
【2月生】無理してまで動くときではない、形勢をみて徐々行動
【3月生】くよくよしてもどうにもならぬ、心機一転し結果よい
【4月生】油断すれば逆転のおそれがある、最後まで慎重にやれ
【5月生】姿の美しさとともに心の清らかさも必要、邪心は禁物
【6月生】親しい人にも秘密は守れ、みだりにもらせば不利招く
【7月生】相手の心境が変化しやすい、落ちついて対処すべし
【8月生】自分の信ずる道を進めただし敵をつくれば不利招く
【9月生】相手の意見を尊重して有利、独断独走はマイナス招く
【10月生】心配するほどではないが障害がある、用心してかかれ
【11月生】大きなことは期待できないがたいたい順調に運ぶべし
【12月生】正しいと思えば自信を持ってやれ、ためらえば損失す

新築開店
8月1日オープン
8月1日から15日まで
特別大売り出し
このたび　日本電建商業地に
三階建てハチヤビル堂々完成!!

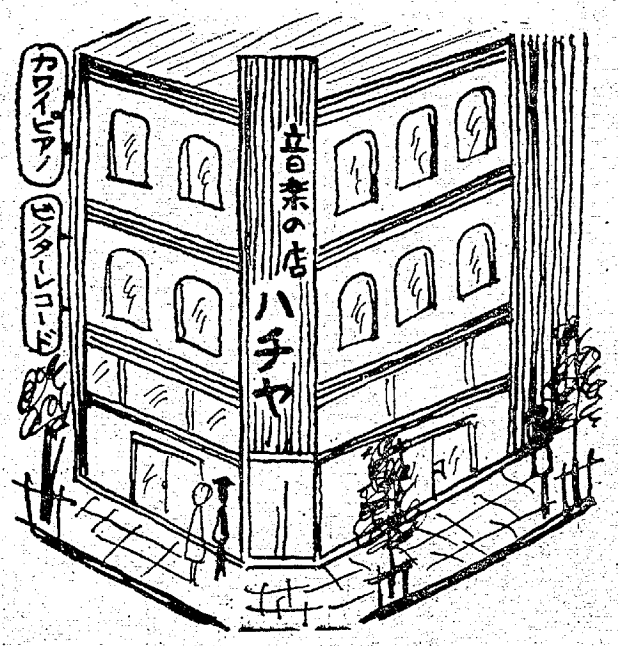

☆ご来店のお客様に粗品をさしあげます
音楽の店　ハチヤ
常磐湯本町天王崎　TEL・43—3605

常磐ハワイアンセンター
ショーのご案内
歌と踊りで楽しさいっぱい
▽8月1日（日）北原ミレイ
▽8月8日（日）日吉　ミミ
▽8月14日（土）ちあきなおみ
▽8月10日まで怪獣アクションショー
▽8月20日まで世界の貝がら展
▽8月27日まで「赤彩」映画大会

平宅地建物取引所
平・才磯小路地下道きわ　色川材木店内　電七四—二三六一

別館が完成！
12畳2部屋・10畳2部屋がふえました　各室電話付きで便利！

・湯本駅から車で3分
日観連ホテル　みちのく
常磐・下湯長谷町
(0246)㊸2264

あすからモーニングマンガ大会！

同時上映
トムとジェリー
・負けてたまるか
・猫の演奏会
・猫の宮廷音楽会
・ネズミのアイスショー
・危機一発
聚楽館

今夜の番組

NHK第1

6・05 土曜コンサート
7・00 ニュース
15 録音夏だより
30 樹木病院内田院長のカルテ
8・20 人生読本「生きがい」
30 ふるさとの心　沼田
9・05 文芸劇場「魔法のたる」安部和子　黒野信男
10・10 スポーツニュース
15 若いこだま「ロック・パーティー」
11・05 NHK特派員報告
23 夢のハーモニー「ブルー・ハワイ」「マイ・リトル・グラス・ジャック」ほか

NHK第2

6・00 定時制高校の時間
40 英語会話
7・00 ラジオ農業学校「私の農業観」
15 統基礎英語
30 家庭学級
8・00 通信高校講座　生物
20 通信高校講座　現代国語(2)
40 通信高校講座　数学1
9・00 通信高校講座　地学
20 通信高校講座「古典乙1」漢文
40 通信高校講座　英語A
10・20 通信高校講座「農業経営」
11・00 大学講座「英語」
20 中国語入門

総合テレビ4

6・00カラこどもニュース
05カラすばらしい大自然「湿地の動物」
7・00カラきょうのニュース
30カラ土曜スペシャル　プロ野球「阪神」対「巨人」＝中止の時＝7・30カラ連想ゲーム8・00カラ新作落語特選9・00カラ世界のドキュメンタリー▽異郷の夢
9・30カラニュース▽ニュースの焦点
10・10カラアポロ15号第1回月面活動(第1部)
11・15カラ日本史探訪
12・00カラアポロ15号第1回月面活動(第2部)

教育テレビ10

6・00 コンピューター講座「点数ファイル」
7・00 英語会話
30 ギター教室＜ホ長調の練習曲＞
8・00カラ教養特集　「飛天の美」作家・中村真一郎　京都大学名誉教授・長広敏雄　お茶の水女子大学教授・柳宗悦
9・00 通信高校講座　英語1
30 通信高校講座　英語2
10・00 通信高校講座　英語3
30 通信高校講座　数学2A
11・00 たのしいフランス語
30 大学講座　法学「裁判」～その制度と実態～

福島テレビ8

6・00カラがっちり買いましょう
30カラニュース
7・00カラ巨人の星「勝利の若獅子」
30カラ「お笑い頭の体操」川崎敏三　小山ルミ　藤村俊二　谷岡一郎ほか
8・00カラ「マチャアキ・前武始まるヨ！」尾崎紀世彦　佐良直美　堺正章
9・00カラいたずら大作戦
30カラ焼きたてのホカホカ「親のきもち・子のきもち」中山千夏ほか
10・30カラノンフィクション
11・05カラ洋画「スターブラック神出鬼没」

中央テレビ34

6・00カラニュース
10カラテレビ安全運転教室
40カラワイドニュース
7・00カラストライクボウル
30カラクイズ・グランプリ
45カラスター千一夜
8・00カラ清水次郎長「男の誉いは舐めたが」竹脇無我　あおい輝彦　殿山泰司　松山省二　ほか
9・00 映画劇場「冷血の一匹狼」ヘンリー・シルバ　エリザベス・モンゴメリ　マークローレンス
10・30カラ「てるてる坊主」高峰三枝子　芦田伸介
11・45カラ特攻ギャリソン・ゴリラ

明日の番組

NHK第1

6・05 ラジオリサイタル
7・00 ニュース
15 録音夏だより
30 25年目の教室
8・30 放送演芸会「夏の医者」三遊亭円生
9・05 私のヒットアルバム「都はるみ」はるみの三度笠　男が惚れなきゃ女じゃないよ　ほか
30 日曜名作座　海の幸
10・10 スポーツニュース
15 政治座談会
11・15 スポーツアワー
35 夢のハーモニー「ある愛の詩」「雨にぬれても」「晴れた日に水遠がみえる」ほか

NHK第2

6・00 通信高校講座　英語A
20 通信高校講座　数学1
40 通信高校講座「現代国語(1)」
7・00 精神薄弱児のために
30 宗教の時間「私の理想とする人物」
8・20 通信高校講座「商業一般」
40 通信高校講座　音楽1
9・00 通信高校講座　英語A
20 通信高校講座　数学1
40 通信高校講座「現代国語(1)」
10・20 通信高校講座「数学1(第2部)」
11・00 市民大学講座「現代の国際政治」

総合テレビ4

6・00カラこどもニュース
05カラ少年映画劇場「スカイホーク」
15カラぼくらのナニー
7・00カラきょうのニュース
20カラ「歌のグランドステージ」伊東ゆかり　藤ゆう子　五木ひろし　ピンキーとキラーズ
8・00カラ春の叛逆「人間曼陀羅」高橋英樹　長門勇
45カラ日曜特集「電力危機説」
9・30カラニュース▽今週の焦点
10・10カラアポロ15号第2回月面活動
11・15カラドキュメンタリー

教育テレビ10

6・00 若い広場「おれたちの脱出」森本レオ　柳原伊三　高須洪吉　石垣羊一　岩田信一　ほか
7・00 現代の科学「からだの中の公害」脳と水銀
8・00カラボリショイ・オペラ公演　歌劇「エウゲニ・オネーギン」チャイコフスキー作曲　ラーリナ＝タチヤーナ・トゥガリノフ　タチヤーナ＝ガリーナ・ヴィシネフスカヤ　オリガ＝タマーラ・シニャフスカヤ　ほか
11・00 コンピューター講座「表の検索」

福島テレビ8

6・00カラめくらのお市「秘剣！合掌崩し」内田良平
30カラシャボン玉ホリデー「プールがいっぱい」
7・00カラガッツジョニ「青春よ炎と燃えろ！」
30カラ美しきチャレンジャー「混血のライバル」
8・00カラ日曜ナイター「阪神対巨人」＝中止の時＝8・00カラ劇映画「渡世一代」高橋英樹　和泉雅子　金子信雄ほか
9・30カラ日曜劇場「24オシリーズ」和泉雅子　由紀さおり　奈良岡朋子
10・30カラインターン「脳ベストとバイオリン」

中央テレビ34

6・00カラレディスチャレンジボウル
7・00カラアタックNO・1
30カラスターものまね大合戦　いしだあゆみ　千昌夫　篠ヒロコ　ほか
8・00カラ遠山の金さん捕物帳「のぞかれた女」中村梅之助　加賀爪満和　清水芳ゆみ　織本順吉
9・00カラ洋画劇場「いそしき」エリザベス・テイラー　リチャード・バートン　チャールズ・ブロンソン　ほか
11・00カラミュージックギャラリー
30カラニュース

みもの

歌のグランド・ステージ

総合・夜7・20

暑い夏をふきとばそうと、「月の夜は」(藤ゆう子、バッキー白片とアロハハワイアンズ)、「南国の夜」(前川清、アロハハワイアンズ)など、ハワイアンを楽めておくる。

"宝塚コーナー"には、加茂さくらと宝塚歌劇団雪組が登場し、「ピープル」、「コルネットを吹く男」を歌い踊るほか、菅原も加わって「パレードに雨を降らせないで」をきかせる。

湿地の動物

総合・夜6・05

◆最終回◆

すばらしい大自然

最終回のきょうは、アメリカのフロリダ半島に広がる湿地帯エバーグレーズ国立公園の現状を紹介しながら、自然を保護することがどれほど重大な問題かを訴える。

訂正・三十日付け本欄の「ドキュメンタリー」の写真は別途のものでした。

FM放送 ☆印はステレオ

31日　1日

6・00☆ステレオ軽音楽ホール「エリノア・リグビー」「サニー」　ほか
7・00☆NHKシンフォニーホール「交響曲第4番ホ短調」ブラームス「フィンガルのどうくつ」メンデルスゾーン
8・00☆ステレオコンサート「彼を追い出そう」「何かが足りない」「カンパニー」「愛さぬ日ない」「ほんの少しは」ほか
10・15 芸能百話「フルートとともに」
11・00 朗読「坊っちゃん」夏目漱石・作

6・00 リクエストコーナー
7・00☆軽音楽の手帳
8・00☆ステレオコンサート～ハイドン作品集～「ピアノ・ソナタハ短調」「弦楽四重奏曲ヘ短調作品20第5」「交響曲第45番嬰ヘ短調，告別」「交響曲第104番ニ長調，ロンドン」
10・15 芸術劇場「黒い高塀の家」
11・00 ミュージックサロン「楽しい行進曲」シェブリエ　「ウィーン奇想曲」クライスラー「スケルツォ第4番ホ長調作品54」ショパン

ラジオ福島

31日　1日

6・00 ニュースハイライト
30 一万円クイズ
50 プロ野球土曜ナイター「阪神対巨人」
9・40 レインボウボイス
50 ホットポップス
10・00 ヤング・ヤング・ヤング
30 ミュージック・イン・ハイフォニック
11・00 ヤングネットワーク
20 ポピュラーパレード
50 夜のプロムナード
12・10 ユアーズミュージック
15 ミドナイトパートナー

6・00 コロンビアアワー
30 新時代に生きる中小企業
50 プロ野球日曜ナイター「阪神対巨人」＝中止の時＝「広島対ヤクルト」
9・40 レインボウボイス
50 ホットポップス
10・00 ヤング・ヤング・ヤング
30 ミュージック・イン・ハイフォニック
11・00 世の光
15 新生アワー
30 ポップスかわら版　あの娘のレター　若葉のころ　ほか
12・30 レッツゴー・ダイヤル

名琴 コンサージュ

愛車の掃除に 新製品 カータスキン
手をよごさず　ボデーを傷つけないで
いつまでも美しいツヤを保ちます
タスキン平
ご用命は…電㊗3220(稲葉商店)へ

森安づくり さしみの盛り合わせ
鯛　あわび　赤貝など新鮮な近海魚の盛り合わせでご会食を…二階20名様まで　1人前800円から
味(あたり)を大切にする店
スタンド割烹 森安
いわき市平字白銀町 電㊗6635

"私の髪でないみたい"…当店の特技
医学美容によるパーマ以上の『ダイナミックセッティング』をあなたのヘアでぜひためしくださいませ
★男性専科特設…毎週水曜P.M4:00～8:00
ロレアルビューティサロン
たかさか
内郷・労災病院前 電㊗2309

全館中元 ファミリーグランドセール
今がお買い時です。涼しいダイコクヤでどうぞ!!
7月28(水)日→8月3(火)日まで
●7月31(土)日8月1(日)日は夜7時まで
●8月13日㊎・14日㊏・15日㊐は夜8時まで営業いたします
大黒屋ポーリング　専用駐車場　増設　常時100台駐車可能！　ガソリンスタンド　東邦銀行　大黒屋　6号国道　●お買い物が一段とやすくなりました
大黒屋 総合ショッピングデパート　平・中町バス停前☎23-1191大代表

催し物ご案内
抽せんで1,000名様ご招待
●早・慶・立大学対抗バンド合戦
●8月3日午後6.30から
FCT ヤング・ヤング・ヤング
●いわき市平市民会館大ホール
好評開催中・5階大催し場
■8月1日(日)まで
世界の大怪奇展
装飾用写真展示即売会
●7月29日→8月1日まで・6F
■無料配送区域

各階ご案内
お買い得品情報
●婦人クレープ肌着大バーゲン《1階》
●婦人服均一大バーゲン(ヤングレディ向きワンピース)980円から《2階》
●夏のスラックス・スカート均一大バーゲン……《2階》
●七夕・お盆前のゆかたズバリ大奉仕780円・980円・1,180円《3階》
●お子様セーター5割引き(3割引き)……《3階》
●レースカーテン生地倍メーターセール(1㎡に付き)300円《4階》

贈答用品のすべてを結集！ 3階総合ギフトセンター
直通電話0246(74)2219(外線部内線259)

夏の品物大バーゲン

【プールいっぱいになって泳ぎを楽しむ児童】

平の親善ソフト組み合わせ

31・1日に磐高

平青年会議所主催の第三回平地区親善ソフトボール大会は三十一、一の両日磐高グランドで

(13)高坂一区―(14)手搦
(15)朝廻沢―(13)(14)の勝者
(16)平窪―(17)六町目
(18)八幡小路―(16)(17)の勝者
(19)赤井田町―(20)長橋町
(21)大久―(19)(20)の勝者
(22)田町―(23)久之浜中町
(24)鎌田町―(23)久之浜北町

【8月生】自分の信する道を進めあり、独断さけ周囲と協調を
【8月生】相手の心境の変化に警戒せよ、あらかじめの用心必要
【9月生】誠意を持って当たれば順調、欲を出せばマイナス招く
【10月生】逆に変化が多いとき、自分本位の行動は波乱を招かん
【11月生】好転のきざしあり、多少の苦しみも辛抱して待機せよ
【12月生】思っただけでは実現し

【7月生】暗礁に立って迷うことあり、独断さけ周囲と協調を
【8月生】相手の意見を尊重して有利、独断独走はマイナス招く
【9月生】相手の意見を尊重して有利、独断独走はマイナス招く
【10月生】心配するほどではないが暗雲がある、用心してかかれ
【11月生】大きなことは期待できないがだいたい順調に運ぶべし
【12月生】正しいと思えば自信を持ってやれ、ためらえば損失す

8月1日
このたび
三階
音楽
カワイピアノ　ビクターレコード
☆ご来店のお客様に粗品をさしあげます

磐女の黄金洪水に断

県　あまりのひどさに改善

〝吐き気をもよおすような悪臭だ〟、〝夏には蚊帳をたてて臭気をきらわしている〟と地区住民からさわがれていた磐女の水洗トイレ汚水問題は、県環境衛生課と県教委の間で話がまとまり、単純ばっ気方式による処理方法に改善することになった。夏休み期間を利用して改善されるが、平保健所といわき建設事務所が打ち合わせを行なっており、来週初めには設計にはいるもようである。

磐女の水洗トイレ汚水問題は、四年越しのことだけに、地区住民は契約、〝なんとかならぬか〟とこれまでにも県に陳情などしていた。先月十九日付け本紙に実情が報道され、県環境衛生課と県教育委員会から係員が現地調査に来平したが、あまりのひどさにおどろき、早急に改善しなければならないという結論に達したという。その〇県環境衛生課でし尿浄化槽汚水処理問題が検討され、このほど県環境衛生課長から県教育長に早急に改善するよう文書で指導した。

改善される汚水処理は、臭気と浮遊物を単純ばっ気方式によって三次処理するもので、県内では初めての施設、この費用に六百万円ぐらいかかるといわれている。もちろん県負担だが、この施設設置によってBOOもこれまでの九〇から三〇以下になるものとみられている。

し尿浄化槽の放流水による臭気は一次（腐敗タンク処理）二次（酸化槽でにおいをとる）処理ですまされているが、こんど磐女に取り付けられる三次処理の単純ばっ気方式はコンプレッサーで一分間に五立方㍍の空気を送り、好気性生菌を繁殖させるもの。この好気性生菌は浮遊物も吸着するが繁殖率は一〇〇二万個で、これによってにおいがとれるという（平保健所大和田技師の話）。設計は来週初めからいわき建設事務所で行なわれ、夏休み期間中を利用して工事が行なわれる。

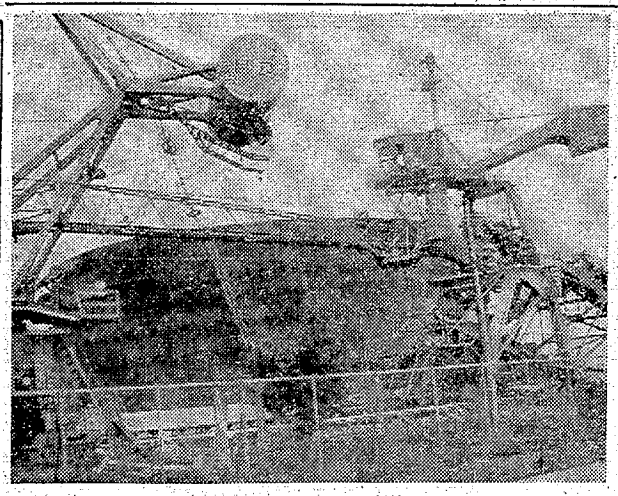

ハンドル操作誤り／はねる

歩行者は重傷

二十九日午前十一時ごろ、いわき市平字二町目一四地内市道で、道路を歩いていた同市平字新川町二一、店員野木博子さん（二）は同市平谷川瀬字宮ノ入一の一、会社員丹野正三さん（三）運転の普通乗用車にはねられ、右足骨折で一カ月の重傷。

いわき中央署の調べでは丹野さんがハンドル操作を誤ったため。

内郷に待望の救急車を配属

いわき市内郷消防署に待望の救急車がお目見えし八月十日から業務を開始する。これにともなう人事異動も既に発令され同署に救急隊員六人が新しく配置、地元内郷をはじめ好間、三和町に出動する。

平消防署管内の昨年一年間の救急出動件数は一千二百六十四件、このうち内郷が二百五十三件、二百十八人、好間町が九十五件、九十六人、三和町が五十二件、六十一人。同署への救急車配置によってこんど平消防署には大型の救急車が配置される。

小川町で農村婦人講座　いわき農業改良普及所では、八月七日午前九時からいわき市小川支所会議室で、農村婦人講座を開く。

重油混焼へ改造急ぐ

全容変わる勿来発電所

常磐炭砿磐城砿業所の閉山、そして茨城砿業所神ノ山炭砿の閉山も来年いっぱいといった消えゆく石炭エネルギーに対処、石炭産業の産物として生まれた常磐共同火力勿来発電所もエネルギー源を重油に移向していく皮肉な現象になった。

同発電所は七十二万キロワの送電に石炭二百七万㌧を消費しているが、相つぐ閉山に先き見越しての転換。とはいっても重油と石炭と混焼とすれば、まだ二年半ほどの時炭があるので当分〝混焼発電所〟としていける。

現在、六号炉は重油三割、七号炉は八割だそうで、百五十㍍の集合高煙突に改増中の一号から五号炉までは一・八％以下の低硫質油を使用する方針で、三万㌧入れの重油タンクを建設、十一月末までに完成する計画。

市では新たな公害源とならないよう低硫黄重油の使用、将来は脱硫装置の設置などと強い態度で指導、監視している。

【建造中の三万㌧重油タンク】

徳風園で物故者を供養

いわき市平下荒川の徳風園（阿部順吉園長）では三十一日午前十時半から十九回目の仏骨祭を行なう。

移転することが決まっており、同地で行なうのはこれが最後。

同園初代園長でもある光英智明竜門寺住職が読経し、出席したおとしより約六十人が次から次に焼香、市長代理の永山新いわき市社部公昭

宮島と四国路の旅会員募る

宮島と四国路　平駅は宮島と四国路の旅の会員を募っている。日程は九月七日で平駅発午前五時五十九分の常磐線上り急行「ときわ一号」で上野まで行き、さらに東京駅から新幹線で大阪まで行く。宮島到着は二日目の午前八時。帰りの平駅着は午後八時五十九分。費用は三万一千四百円。

空光丸殉職者慰霊碑除幕式　空光丸殉職者の慰霊碑除幕式は三十一日午前十一時から地福院境内で行なった。

公聴会案つぶれる

九月市会で決戦投票？

区　市議選挙

くらし随筆

ホヤ

三陸や北海道では、ホヤにとくに多くグリコーゲンと、ホヤ特有の風味（不飽和アルコールによる）がしゅ味においと、賞味されてきたというが、本県でも高だが、塩辛や紙漬に商品化されて需要もふえ、今では養殖も三陸では盛んになってきている。

〝タデ食う虫もすき好き〟というが、恐る恐る口にしているうちに、アジが出て今では賞味するようになった。かめばかむほど味の出るホヤのような人間になりたい。

（県漁連参事）　富松本男

初めてホヤを口に入れたときのアノ強烈なアジとかおりアマリのすさまじさに、教養もかなぐり捨てて、顔いて吐き出してしまった。〝ものすごいゲテモノだ〟と告白すればこそ、わが疑も標準的福島県人の証拠にはなる。

◇

ホヤは学問的にも大変興味ある動物で、幼生時代は背骨をもってオタマジャクシのような形で水中を泳ぎ回り、間もなく水中の固形物に付着、変態し、生長してパイナップルのような形の成体となる。外皮は植物体にみられるセルロースに似たチュニシンでできており、根のようなもので着生しているので、一見植物のような感じがするが、発生学的には脊椎をもっているので、脊椎動物に近い動物である。

雌雄同体で、囲鰓腔外壁に、おのおの雌雄一組あるのクシ状の生殖器官があって、卵と精子は囲鰓腔から放出されて受精し、二日ほどで全長一・五㍉位のオタマジャクシ状の幼生となるが、食用になるまでには三年かかる。

四月ごろからふとりはじめ、七、八月ごろが最も美味となる。生で食べるのが最

光り輝くダイヤの原石……と激賛の名作!!
愛しあっているから結婚します11歳のダニーとメロディ……

小さな恋のメロディ

<カラー作品>　監督ワリス・フセイン／脚本アラン・パーカー
ジャック・ワイルド／マーク・レスター主演

前売り券発売中
大人350円<当日>400円
学生300円<当日>350円
<前売り場所>金沢屋／エンドー帽子店／天地堂／市川パン(30㍍通り)／マルトモ書店／平読書クラブ／ひかり座

同時上映　<カラー作品>
純愛日記
1970年度ベルリン国際映画祭出品推薦作
<監督・脚本>ロイ・アンデルソン
きみ抱けば声をあげて泣きそうな……それは太陽のふりそそぐ下……　アン・ソフィ・シリーン主演

8月24日待望の封切り　ひかり座

ミヤコボ電気商会

期間 8月15日まで

特賞　グアム島へ
3泊4日の空の旅
（出発日は10月10日の予定）

■お二人様ご招待『PAN AM』航空ジェット機利用　特賞はジャンボ賞の中から抽せんによりご招待いたします

ジャンボ賞　磐光パラダイスに遊び　那須ビューホテル1泊2日のデラックスバスの旅
（招待日は9月8日・9日）350名様ご招待

あなたはどのコースを選びますか？
★ストレートコース＝5,000円お買いあげごとに特別補助券1枚進呈　この券10枚でもれなくご招待
★スバリコース＝100円お買いあげごとに補助券1枚進呈　補助券15枚で1回抽せん　当たった方全もれなくご招待
●100円補助券50,000円分ではご招待できません
●特別補助券10枚集まらない場合は100円補助券と交換してください

夏休みちびっ子プレゼント

'71ちびっ子絵画コンクール大会

≪応募方法≫　題自由
☆資格　5歳～12歳までの男女
☆締め切り　8月7日
☆審査発表　8月8日
☆受け付け所　大越（1階）コーヨー（2階）事務局（3階）
（作品には学年、氏名、住所をはっきり書いてください

≪入選内容≫
ちびっ子チャンピオン賞＝賞品・賞状
金賞＝賞品・賞状
銀賞＝賞品・賞状
参加賞＝参加者全員に粗品をさしあげます

名店街にちびっ子全員集まれ！

ちびっ子ビューティー水着コンテスト大会

■出場者と審査員募集■
☆出場者資格　5歳～12歳の女子
☆審査員資格　小学5年～6年の男子
☆締め切り　8月5日（当日消し印有効）
☆当選者発表　8月8日　2階屋上遊園地
☆入賞者には楯と賞状、参加者には全員に記念品をさしあげます
☆お申し込みは官製ハガキで、おところ、おなまえ、おとしをわすれずにお書きください
☆お申し込みお問い合わせ先　いわき市小名浜字蛭川南5の6
小名浜名店街事務局　ちびっ子ビューティー水着コンテスト係へ

しあわせを招くあなたの名店街
小名浜名店街
いわき市小名浜蛭川南5－6　TEL（代）53－4558

市議選挙区

公聴会案つぶれる

九月市会で決戦投票？

来年九月の市議選挙を大選挙区にするか、小選挙区にするか、市民の声を参考にする「市民の意見聴取会」の開催は、三十日午後一時から開いた市議会各派代表者会議で賛成と反対意見が対立、とうとう開かないことになった。しかし、新政会を中心とする市議会の多数意見は「まだ時期尚早、地区住民の利益代表を考えれば、もう一度小選挙区を行なうことが妥当」とする条例改正組が多数を占めているので、結局九月定例市議会で無記名投票による表決に持ち込む公算が強くなった。

議会事務局としては"市民の声に従って"といったスジを通す考えから、選挙区について意見を聞く会を開く案を準備していたのだが、四十八議員に対する新聞アンケートで各人の意志が公表された今、市民の意見を聞く会を開くことは、結果的に意見無視、あるいはムジュンしたものになりかねないので開く必要はないというのが反対派の意見。これに対し、市民のための市政といった観点から、その意見を尊重して選挙区制を決めるべきで、合併五年を経て一体化した今、大選挙区制が当然といった賛成意見が真っ向から対立、反対意見多数で開催しないことになったもの。

久之浜で水難騒ぎ

二人あやうく救われる

いわき七浜は夏休みにはいってから連日、海水浴客で大にぎわいをみせているが、三十一日午前、久之浜町の海岸で二人がおぼれ、通りがかった人たちに救助されるというさわぎがあった。

いわき中央署外勤課によると、同日午前九時五十分ごろ、久之浜町久之浜字南町三六地内の海岸で水あそびをしていた同町久之浜字南町、大和田武士さんの三男勝利ちゃん(8)は、深みにはまっておぼれた。通りがかった同町久之浜字南町四三、阿部政一さん(31)と同町久之浜字南町三六、安島義男さん(31)の二人がこれを発見、勝利ちゃんを救助した。

また同十一時五分ごろ、久之浜町田之網字舘戸地内の海岸で泳いでいた石川郡平田村小平字高場五〇、三瓶富夫さん(16)はおぼれかかった。通りがかった四倉町字北向二六四、菅野鎌吉さん(16)と茨城県勝田市市髮六九、後藤正房さん(18)の二人がこれを発見、菅のみ滝のきぎ飛び込んで三瓶さんを救助した。

矢島プロが来市

スズカケボウルでFTVチャレジ

福島テレビ主催によるFTV杯争奪ボウリング大会および矢島純一プロチャレンジマッチが一日午後一時からスズカケボウルで開かれる。

県ボウリング場協会加盟二十四センターから四選手(うち女性二人)、計九十六人が出場し、六ゲームトータルで優勝を争う。さらに、各センターの最上位者二十四人が矢島プロにチャレンジ、実力を競い合う。

遠野で健康相談　遠野支所では二日午前十時から同支所で健康相談を受け付ける。

小川で健康診断　小川支所では二日午前九時半から桐ケ岡公民館。午後一時半から柴原公民館で結核健康診断を行なう。

徳風園で物故者を供養

いわき市平下荒川の徳風園(岡部順吉園長)では三十一日午前十時半から十九回目の仏骨祭を行なった。霊堂に納められている八十四体の遺骨を毎年この日に慰霊してきたが、同園は来春、下高久に移転することが決まっており、同地で行なうのはこれが最後。

同園初代園長でもある光英智明竜門寺住職が読経し、出席したおとしよりの約六十人が次から次に焼香、市長代理の永山新いわき市社会福祉事務所長なども顔を見せた。なお、平字古殿宿町の平形大治さんがちょうちん一対を寄付し喜ばれた。

【徳風園の仏骨祭】

サンマ出漁は盆あけ

10日解禁大きくくずれる

ことしのサンマ漁の大型船解禁は八月十日からと昨年より二十日も早く操業を繰り上げ、十日には操業海の釧路で壮行会を開く予定だったが三十一日、いわき市役所にはいった連絡によると、本県船は乗組員の都合で出漁を盆あけに伸ばすことになり、従って十日の壮行会は中止することになった。操業繰り上げは北海道組の強い要望で踏み切られたが、岩手県など他県乗組員の多い本県船の場合盆の供養をすまさないと出漁できないという乗組員の強い不平、北洋漁から郷帰して直ぐサンマ漁に出漁することに対する不満もあって、結局盆あけに出港、操業は二十日ごろになる見込みになった。

ヨーク・テナントが慈善販売

コロニー建設資金に

イトーヨーカ堂に出店しているテナント二十一店はコロニーの早期建設に協力しようと八月六日午後一時から同ヨーカ堂の店頭でチャリティーバーゲンセールを行ない、売り上げ金の一部を市福祉協議会を通じてコロニーの建設資金に寄付することにしている。

夏季巡回教室　平支所は二日午後一時半から磐間出張所で三種混合接種を行なう。

学校給食研修会　県教委、県学校給食会主催の学校給食研修会は九月二日午前九時半から平市民会館で開き、「これからの学校給食」をテーマに討議する。

磐間で三種混合接種　平支所は二日午後一時半から磐間出張所で三種混合接種を行なう。

植田で三種混合接種　勿来支所は二日午後一時から植田公民館で三種混合接種を行なう。

平で三種混合接種　平支所は二日午後一時から�久連絡所、夏井連絡所で三種混合接種を行なう。

川部でツベルクリン接種　勿来支所は二日午前十時から川部公民館でツベルクリン接種を行なう。

故弊社取締役工場長佐久間正次殿の葬儀の際はご多忙中のところ遠路わざわざご会葬くされご丁重なご香料を賜わりご芳志誠にありがとうございました
さっそくお伺いのうえお礼を申しあげるのが本意ですが略儀ながら紙上をもっておれを申し上げます
昭和四十六年七月三十一日
いわき市平字橋下一七三
佐藤建設株式会社
葬儀委員長　佐藤一二
喪主　佐久間正一
女　佐久間はつ江
ほか親類一同

葬儀和田セキは七月三十日午後一時五分老衰のため九十一歳で永眠いたしました。ここに生前のご厚遇を深謝しつつしんでお知らせ申しあげます
追って告別式は八月一日午後一時平字長橋町の性源寺において執り行ないます
昭和四十六年七月三十一日
いわき市平字南白土字八ツ坂七三
喪主　和田重昭
猪狩正雄
ほか親類一同

母柳原ちよは七月三十日午前十一時五十五分八十一歳の天寿を全ういたしました。ここに生前のご厚遇を深謝しつつしんでご通知申しあげます
追って告別式は八月一日午後一時平字長橋町の性源寺において執り行ないます
昭和四十六年七月三十日
いわき市平字旧城跡三〇ノ一
喪主　馬場昭夫
ほか親類一同

合資会社　美好屋食堂

故父須藤松男の葬儀に際しましてはご多忙中のところ遠路わざわざご会葬くされご丁重なご香料を賜わりご芳情誠にありがとうございました
さっそくお伺いしておれを申しあげるべきところ略儀ながら紙上でおれを申しあげます
昭和四十六年七月三十一日
いわき市平字田町一九(須藤ふとん店)
喪主　須藤ヨシ
妻　須藤重
男　飛田常一
ほか親類一同

凄絶に炸烈する東映"夏"の陣！
堂々2日公開12日まで
平東映
七夕まつり織姫プレゼント！
8月6・7・8日の3日間入場者全員に進呈！
何から何まで真っ暗闇よ！すじの通らねごとばかり唄う任侠！演じる任侠！
鶴田浩二のヒット曲映画化！
カラー作品
博徒の人生
鶴田浩二・待田京介・工藤明子・北林早苗・遠藤辰雄
若山富三郎・藤山寛美・八代万智子・天津敏・石山健二郎
スゴイの三字が総てを語る！
遂にここまで！カメラも赤らめる三番勝負の大興奮！
カラー作品
温泉芸者
池玲子・女屋実和子・杉本美樹・松井康子・三原葉子
山城新伍・由利徹・芦屋雁之助・殿山泰司

【徳風園の仏骨祭】

いわきが喜多方にまず一勝

県下市職員野球

第十六回福島県下部市職員親善野球大会は三十一日、八月一日の両日十チームが参加して、市営平球場と浅貝球場に分かれて行なっている。

第一日目の三十一日は午前八時半から、市営平球場で入場式があり、市消防本部吹奏楽隊のファンファーレが高々と球場内に上った。大会会長の大和田いわき市長のあいさつ後、七市の十年選手二十人が表彰を受け、試合が開始された。

いわき市は午前九時半から喜多方市と常磐浅貝球場で対戦し10－0と大きく点数を引き離し圧勝した。いわき市の十年選手表彰者とスコアは次の通り。

▽表彰者＝山田茂光　佐藤満　小野操　坂本恒夫　立花幹夫　磯部公昭

喜多方市 000 000 0 0
いわき市 701 002 X 10

▽三塁打＝山添(い)
▽二塁打＝磯部(い)小林(い)

軽症なら七人搬送

大型救急車お目見え

激増する大型事故に対処するため、いわき市消防本部の念願だったマイクロバス型の大型救急車が、二十七日平消防署に配属された。約一週間の整備点検と操車訓練を行なったあと、八月十日から実施化する。同時に、これまでの平消防署の救急車は、新設された内郷救急隊に配置され、年々利用がふくれ上がる一方で、完全に飽和状態となった救急業務を大幅に緩和することにしている。

この大型救急車は、隊員を含めた乗車定員が十人で、上、下段に三つのベッドが設置されており、重症患者なら三人、軽症者だけなら一度に七人も搬送出来る。

車体の長さは五㍍八五、幅一㍍六十九、高さ三㍍三十で、従来の救急車より、高さと幅はいずれも短縮。したがって大型救急車といっても、道幅の狭いところも自由自在で、小回りもきく。これで大量負傷者が発生した場合の対策について、早くから検討を進めて来た同本部にとっては、かなりの威力となった。

【建造中の三万㌔重油タンク】

市では新たな公害源とならないよう低硫黄重油の使用、将来は脱硫装置の設置など強い態度で指導、監視している。

空光丸殉職者慰霊碑除幕式　空光丸殉職者の慰霊碑除幕式は三十一日午前十一時から地福院境内で行なった。

ジャン
あなた
夏休みちび
'71ちびっ
≪応募方法
☆資
☆締め切
☆審査発
☆受け付け
絵をかいてチャンピオンになっちゃお！

8月のごよみ

はづき

◉…八月は「はづき」ともいう。葉月と書く。稲穂の発月（はりづき）あるいは葉落月ともいうが、こればどうか。

◉…お盆と夏祭りの月。夏休みも早や十日を過ぎて、あと二十五日。そろそろ学校生活のリズムが失われる時期〝危険な時期〟にはいる。

◉…今のところ水の犠牲はゼロとうれしいが、高校生のバイク事故が二件発生した。バイク通学に各高校とも神経をスリ減らし、学校から開放された夏休みのバイク事故をなくそうと、耳にタコのできるほど先生たちは注意したというのだが…。ケガをしなければわからないものか。それが若さというものか。

◉…マンネリ化、後退するばかりの夏祭りだったが、市内統一で生気がよみがえり、とくに平では近年にない商店会連合会が張り切っているようだが、果たして造形が何基に増し、踊り手がふえるのか。じっくり見物させてもらおう。

◉…平泳ぎの主婦で〝じゃんがら念仏踊りコンクール〟が十数年ぶりに復活する。農業人口の流出、後継者不足で、郷土芸術の崩壊が心配されていただけに、なにより。

平の流り花火大会＝昨年写す

行事	
1日	タライ（四倉）・渭（小名浜）・栗港（平）・祭り
3日	湯本温泉やっぱ祭・踊り
4日	小名浜港祭・りと夏祭・大漁港・海の安全祭・波花火・師礼
5日	小名浜港祭・りと夏祭・全国市長会・大学生児童委員会・師
6日	平りでタまつま（8日）・七夕
8日	平七夕立秋芸術展・りゆかの四季（四倉）・市民水泳大会
10日	平じゃんがら念仏コンクール（平市民会館）
12日	学童水泳大会・カヌーテニス・いわき
13日	盆踊り平市民会館
14日	盆踊り・平常磐之内四郷、四浜
15日	終戦記念日・月おくれ盆
20日	平・流灯花火
24日	処暑
27日	小名浜冷泉寺不動尊・秋の高校野球
29日	三和農業委員の任期満了
31日	赤井嶽薬師祭例

お天気

お盆前後は夏型の暑い天気が続くが、上・下旬には前線がまた接近して盛りかにわか雨の降りやすい日がふえます。だから中旬ごろは暑く、上・下旬は低温に過ぎそう。

北から寒気、前線、低気圧の影響で夏としては変※前線や低気圧の影響で一時的な大雨の恐れがあり、台風は二個程度の接近、襲来が考えられ、百十日前の水害が心配されます。

※動の大きい天気が見込まれます。

一方上・下旬は

六曜

1日（日）仏滅
2日（月）大安
3日（火）赤口
4日（水）先勝
5日（木）友引
6日（金）先負
7日（土）仏滅
8日（日）大安
9日（月）赤口
10日（火）先勝
11日（水）友引
12日（木）先負
13日（金）仏滅
14日（土）大安
15日（日）赤口
16日（月）先勝
17日（火）友引
18日（水）先負
19日（木）仏滅
20日（金）大安
21日（土）先勝
22日（日）友引
23日（月）先負
24日（火）仏滅
25日（水）大安
26日（木）赤口
27日（金）先勝
28日（土）友引
29日（日）先負
30日（月）仏滅
31日（火）大安

私の避暑法

日課は植林の枝打ち

滝義勝さん

ことしの夏はちょっとおかしい。七月も終わりというのにカッコウがさかんになき、梢のテッペンでは胸を張った三光鳥がツキ、ヒ、ホシとさえずっている。夜明けのヒグラシはどうだろう！降る様な…と形容されるが、午前三時ごろから一刻、それこそ逆さ落としに降って来た様なすさまじいばかりのヒグラシの声。

みんみんゼミを追い越して秋かと思う。アウトの三番、インの十二番あたりを根城に、親狐の監視下に、蝉々として戯れていた何群かの仔狐たちも一応護身の技を身につけたと見えて、それぞれいずれへ姿を消した。気の向くままに私は日課の植林の枝打ちを続ける。頭の高さあたりに蜂の巣が多い。蜂の巣の高さは洪水の兆。

枝打ちも炎天、無風、幸いきれとくると、呼吸も怪しく、全身これビッショリの汗。越中褌までもグショリとしてくる。心頭滅却とばかりもゆかずまずは木陰で一服。右を向けばテイクランド、左はグリーン。素裸の私は何本目かのタバコをくわえて一本の草と化していた。

（常磐藤原町・会社社長・63歳）

ボウリング

※ススカケボウル

◇第五回トキワヤ杯ボウリング大会・パラマス方式（30日）

優勝＝戸田豊（四倉）
②菅野哲也（泉本）
③鴨恵子（小名浜）
④藤田尚弘（平）
⑤坂本満志（小名浜）
H・G＝戸田豊 二六五

※平大黒潮ボウリング

◇FCT杯社会人会社対抗ボウリング大会（30日）

▽Aクラス決勝団体

優勝＝いわき合金B 二二一六
②井上物産 二一九四
③常磐支所 二一七七
④いわき電子 二一六九
⑤福島いすゞ 二一〇四

▽同個人

優勝＝宮内尚志（井上物産） 六四七
②小野高治（福島いすゞ） 六〇九
③小笹昌彦（常磐支所） 六〇四
④早坂秀夫（井上物産） 六〇〇
⑤渡辺賢治（ユタカ建設） 五九八
H・G＝宮内尚志 二五六

市民会館あすの催し

【平】★臨バレエ教室（午後1時）ステージ★北川呉服店展示会（午前9時）大会議室★御婚礼衣装家具寝具総合展（午前9時）第一・第二会議室、展示ホール、和室★企画課事務（午前9時）第一応接室★ものみの塔聖書研究会（午後1時30分）第二楽屋

▽8月2日＝【平】★北川呉服店展示会（午前9時）大会議室★御婚礼衣装家具寝具総合展（午前9時）第一・第二会議室、展示ホール、和室★企画課事務（午前9時）第一応接室★調整事務打ち合わせ（午前9時30分）第一楽屋★新川北第二審議会（午前9時）第二楽屋

100貨店

「金日空機へ自衛隊機衝突」「世界最大の旅客機事故」「乗客乗員百六十二人絶望」「九千尺から遺体降る」「快晴、視界良好での大惨事」「過密で異常接近」など、これは、けさの朝日新聞の大見出し。読売は「乗客乗員百六十二人全員死亡」「民間空路の侵犯」「警告無視した自衛隊」「自衛隊機に〝撃墜された〟」「墜落」「絶叫の空中分解」「遺体が降る機体が降る」「遺族会、死の初旅」など、派手な見出しで埋まっている◆読売の航空専門家を囲んでの座談会では、〝御座通りでの宙返りだ〟と指摘されているが、航空機のニア・ミス（過剰接近）は、いまでも再三警告されていたところであり、民間航空、自衛隊、米軍入りみだれての〝空の過密〟を放置してきた航空行政はもちろん、自衛隊の航空管制に欠陥のあった点が浮きぼりされた◆とにかく〝ばんだい号〟の事故から一カ月もたないうちに起きた大惨事だけに、国民に与えたショックは大きい。関係者にいわせると、基地の上に民間空路があり、侵されば離陸できないとすれば、起こるべくして起きたといっわけである◆ばんだい号事故のときは、パイロットのミス、空港施設不備などが問題になった程度であるが、こんどのように恐るべき空路の過密状態がその背景にあったとすれば、これから空の安全体系を抜本から検討しなおさぬ限り、うっかり乗れないことになる◆このまえ、テレビ映画で、グレン・フォード主演の「不時着」をみたが、事故原因を究明するため、同条件のもとで飛行、犯人がなんと一杯のコーヒーであることをつきとめた。コップが倒れ、それがエンジンに故障を与えたものだが、このような徹底した事故究明のツメのアカを航空行政のおえる方に煎じてのませたい。

（龍人）

ご婚礼家具各種
勉強で評判の店
丸萬家具店
いわき個販・福島個販チケットをご利用ください
店舗／平・四町目電(74)6633
工場／平・白銀町電(74)6634
ショールーム／平・白銀町電(23)1672

グループで飲む
明るいふん囲気の店
小鉢 紺
平・大工町 電(74)2328

●ご婚礼写真から
●スピード写真まで
●スタジオ写真なら
●あなたのカラープロマイドが1,000円で写せる
田中スタジオ
カメラの田中■平・三町目店2階電23－1405

カバン専門の店
キクチカバン
平駅前 銀座通り 電(74)4672

8月4日から封切り大公開
前売り券￥350・当日 大人450円 学生400円
大好評発売中！
■当劇場窓口・市内有名商店にあります
平駅前 世界館ビル 平東宝 TEL 74 6811
《カラー作品》
愛ふたたび
ルノーベルレー 浅丘ルリ子
監督■市川崑

東宝
「されどわれらが日々―」より
《カラー作品》
別れの詩
小川知子 山口崇 監督■森谷司郎

■すぐ役立つ各種のお料理が勉強できます
佐々木クッキングスクール
■日本料理■西洋料理■中華料理
■菓子類を調理実習いたします
■いわき市平字杉平23（城山磐女通り） 電(74)6091■佐々木貞子

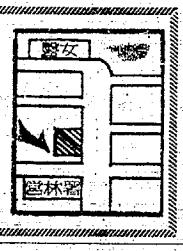

入院随時
井苅整形外科神経科外科医院
院長 井苅義憲
いわき市平字下の町（常磐交通第1営業所東）電74－2566

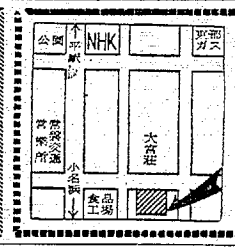

バーテン コック急募
・20歳～28歳までの健康な男子
・給与 70,000円
・詳しくは面談の上小名浜松月堂ラブラブまでご来店ください
スナック ラブラブ
小名浜ショッピングセンター前
TEL・0246－53－4508

洋裁▽夜間部・日曜科▽入学随時▽平・梅香町電(平)(24)三八一〇 ＜平ドレスメーカー女学院＞鎌岡久

運転 省務科▽普通免許所有者高給優遇履歴書持参委細面談▽御台路町新町前電(24)五五二八～九楽子間屋伊藤雅康商店

貸し ビル▽2階約66平方㍍（17坪）事務所向き▽平・大町国道沿い▽連絡先＝電（平）(23)〇三六株式会社小宅商店

譲る バー 居抜き 電話付き ▽場所＝平・田町（紅小路）▽連絡先＝電（平）(24)四三五四

貸し 家（一戸建て）▽六、五、五▽台所（四畳半）、浴室つき▽場所＝平・尼子町 ▽連絡先＝電（平）(24)三七三四

社員募集

■男子下請け工場技術指導員 一名
（職種はクリスマス電灯セットの製造指導）
・年齢20～40歳くらいまで 普通免以上所有者
・給与は四万から六万円
・就業時間八時～五時・日・祭日休み
賞与年二回 昇給年一回

■女子経理庶務主任 一名
・給与は三万五千円以上
◉ご希望の方は履歴書持参ご来社ください 面談のうえ即決します

東和電業株式会社いわき工場
本社 東京都品川区北品川三ノ三ノ六
いわき市平谷川瀬字三十九町八三 電(23)一〇八四代

売り地磐崎団地入口温泉横利付き整地済み261平方㍍ 3・3平方㍍2万5千5百円仲介

貸し店舗平五町目本町通り29平方㍍（9坪）和1室家賃3万円権利金40万円仲介

県知事免許2第41号 建設登録（る）第969号
不動産の総合商社 東北土地開発株式会社
いわき支店 平・白銀町一 電(23)一一八八代
本社 郡山市堂前町五番一九号 電(0249)二九三三
福島支店 福島市北五老内町五番二〇号 電(0245)九三八一

売り地平下平窪閑静日照良264平方㍍（80坪）3・3平方㍍2万2千円仲介

売り地平中神谷六小近住宅適290平方㍍（88坪）3・3平方㍍1万9千円仲介

【入院随意】
鈴木助産院
院長 鈴木ミエ
副院長 池田敏子
いわき市平字田町五一 電(24)二七八八

丸光の夏バテ回復スタミナセール（31～2日）
▽上白砂糖 一㌔ 一一九円
▽ブルドックソース 一一九円
▽雪印ネオソフトマーガリン 六三〇㌘ 九五円
▽赤まむしドリンク電工 一三〇円を 一本 五八円
▽コカコーラ びん付き 五本 一九八円
マルト丸光店
常磐湯本町中央通り 電(43)二〇七二

最後の兵隊・特年兵

思春期ざす暗黒戦争

いわき民報 日曜版

人と話と

飲食業
馬上公一さん

『バッチョク（面倒）だ！』。荒々しい怒気をこめて古参兵の声がとぶ。とつぜん、恐れおののく少年群像が一斉に四角四面の、深さ六十㌢の脱衣函にもぐりこむ。絶対量の足りぬ空間に全身を折って、畳んでちょっとでもツマ先がはみでようものなら、足首ももげよとばかり木銃でガツン。これが「ハチの巣」。真冬、水のはいったオスタップ（大型洗面器）を頭上高く持ちあげ、ツマ先を立てて背のびさせられる。からだの重心がとれずしびれるような緊張感で、ぐらつくオスタップの水が頭からザブリ。これが「電気プロ」。そしてまた二列縦隊に逆立ちさせられ、机に架けた足首のズボンの先から冷水がそそがれる。じわじわ股下とふんどしを伝わって悪感戦慄の激分間。これが「急降下爆撃」という。残酷軍隊の仕置きはかずかずあるが陸軍のビンタ、ウグイスの谷渡り…に対して海軍の体罰は水にエンがあったようだ。

それでも復兵の中のまずらおであればそれに耐える体力もあったろう、服従の精神も持続できたろう。が、この場合、やっぱりの心づいた数え十四、五歳の年少兵だ。ヒーヒーと涙ごえでの忍従は、思春期を暗黒に閉ざされた戦争のカゲは、一生ついて回り、あたりにネオンの花が咲いても、赤い車がとび交っても容易に溶けこめぬ。それどころか終戦記念日近いこのシーズン、燃え立つ炎熱が飽迫を灼（や）けばバターン行軍を思いだし、しのつく雷雨が豪側をたたけば大陸の泥濘（でいねい）雨情をかみしめる。いつまで経っても「盗のようにつきまとう戦争のかげり…四十六、七歳以上の男が持つ胸痛い郷愁。

ところがこの人は四十二歳。終戦のとき数え十七歳の〝最後の兵隊〟だった。

戦争（いくさ）のこわさもその意味も、知らないままで童顔に、お国のための合いことば、一途（す）に抱きしめ散った花、十四歳のああ、悲哀し。（「ああ、特年兵」）

ことし五月十六日、東郷元帥を祀（まつ）った東京・原宿の東郷神社境内に、かつての大日本帝国海軍特別少年兵の生き残り、戦没者遺族千人が集まって二十六年ぶりの会合に相撲し、幼き英霊へのすすり泣きでとよめいた。戦没特年兵の慰霊碑除幕式。そのとき海上自衛隊が盛りあげた軍楽。

防衛庁、防衛庁にもなんの記録も残されず、二十五年間放置されていた海軍の特年兵。昭和十七年第一期生として国民学校（小学校）を出たばかりの少年を強制志願させ、第一線にかりだしたこの制度。今にして思えば、ナチスドイツの「ヒトラーユーゲント」現中国の「紅衛兵」に通ずるもの。昨年十月これをスクープしたある新聞は「よみがえった幻（まぼろし）の兵隊」と書いた。週刊誌、テレビも〝昭和の白虎隊〟としてもてはやした。

だが元特年兵の一人として子供のときから軍隊の苦渋をなめ戦争の谷間に育ったこの人・馬上公一さん（四三）＝平字西町三七＝の怒は晴れない。昭和十九年春、出身地双葉郡木戸村国民学校をでるとすぐ横須賀・武山海兵団に入隊させられた。中学進学への向学心が燃えたぎっても、食えない家庭の子弟はおカミ（役所）が物色の手をのばし、半ば強制的に志願させた。中学への道をのぞんでいた公一少年は同郷が東京へ出かせぎ、預けられた祖父から『授業料が五円もかかるんでなあ』と説得され、武山へ一直線。食えない農家の二男、三男が志願するのと同様、海軍の中堅幹部目当ての数揃を受けることになる。

訓練、鍛練の十四歳。機関、整備、工作、看護の六三部隊の日課は起床六時、点呼後午前中は学習、復習の学科（数学、英語など）、午後は防空ごうの中で魚雷を分解してはみがき、組み立ててのくり返し作業。この間当日のように「ハチの巣」、「急降下爆撃」の制裁にさいなまれた。

『こんなに太いロープにたっぷり水をふくませ、ケツッペタをビューンとたたかれる。それがキンタマの方まで通ってきてとびあがってしまう』―『数練では教官が〝必ず勝て〟と気合いをかける。一対一の柔剣術だ、どっちかが負けるのに…』（負けたら最後、鉄ごうしの面と竹と刺し手の胴着をつけたまま練兵場をかけ足で一周）―。

昔は赤練の灯で絃（げん）歌さんざめいた南町通りのこのあたり。キラづく真夏の日照も心なしか、ひ弱く感じる鎮魂歌にスタンドバーというにはさびしかな飲み屋を営む馬上さん。二時間にわたる取材の質問に答えて、幾度か目がねをはずして涙をはらった。こちらも涙山血河を越えた戦地六年の経験者。どうしようもない心のうらぶれに全身がうずく。爽の涙の間では夏休みにはいった長女と二男の子供さんが密々としてたわむれている。高校をでたら大学へ行きたい希望のこの坊や、馬上さんが中学への道が挫折して武山に送られた年と、おんなじ十四歳。

写真・文　弓削　栄治

向学心やみがたく

毎月1日は交通事故ゼロの日

みんな知ってる集めてる

Lucky Stamp

8月のこよみ

住　毎年のことですが、この八月から九月の末までに、二つか三つ、大きな台風がくるものと覚悟しておかなければなりません。

さて、おうちの台風対策について、家の内外の整備はいかがでしょうか。どこのご家庭でも十分に研究されていることでしょうが、案外忘れているものがトランジスタラジオや懐中電灯の電池の用意です。去年から入れっぱなしになっているので、はいっているものとばかり思っていたら、切れて使いものにならなくなっていたということのないように。

衣　汗ばんだ木綿の下着類は、着換えたらすぐ水につけておけますが、高級な衣類は、そうざぶざぶ水洗いはできません。物によっては、しぼったタオルではさむように両手で磨くたたき、タオルに汗を吸いとらせるようにしてから、ぬれた部分との境い目にキリ吹きでさっと吹き、別の乾いたタオルで水分をとるようにします。

窓や間仕切りにかけたレースのカーテンも、そろそろ汚れが目立ってきました。もうあとわずかの間だからと不精をせず、このへんで一度洗ってかけ直しましょう。

食　暑いさなかは、あっさりした食べものが好まれます。要するに食欲がなくなっているからです。これは暑さばかりのせいではありません。もちろん暑さのための疲れすぎは食欲不振の一番大きな原因でしょうが、そのほか飲みすぎ、食事以外の食べすぎや精神的なものなど日常生活の上で何か変わったことに心当たりはないでしょうか。この際ご自分の内側のことを探索してみましょう。

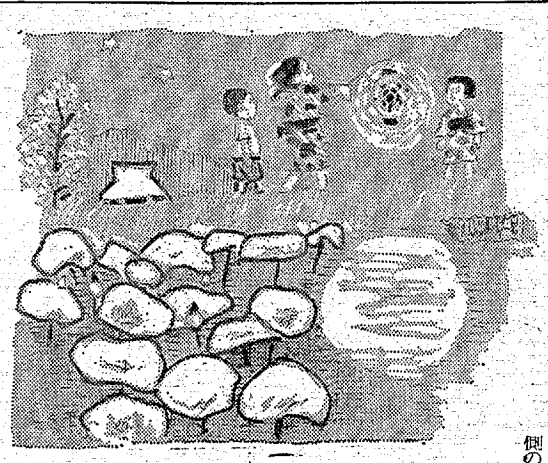

ホトケ様が売れている

核家族化に仏壇ブーム

とり戻した供養精神

ふん囲気好みの若夫婦も

一億が心待ちする終戦記念日とお盆の〝ダブル供養〟シーズン。そんなとき、神様とホトケ様が売れてる―といったらバチが当たるか。この場合神様は神うらない、ホトケ様は仏具、仏壇屋の繁盛ぶり。どっちも衣食足って礼節を知ったユトリができたため。とくに、日の丸団塊はなくても、ご先祖をまつる仏壇だけは備えようという空気が一般的に濃厚。中にはホトケ様のいない核家族の若夫婦でも新築ホームにどっしりしたふん囲気をー、2DKの和室に金ぱく観音トビラを広げて住宅のアクセサリーにしている向きもあるとか。売る側も、農家の二代目はいぜん跡目を継ぎたがらないが、同じくいやがられていた仏壇屋跡とりがこ十年の静かなブームに心を入れかえて〝大仏開眼〟のやる気を起こし、あの手この手で売りまくっている。その実態と、社会時評を―。

柴檀黒檀、鉄刀木（たがやさん）などの黒光り、木目模様、それにまばゆい金ピカムードのお仏壇のオンパレード。製品名も「なごやか（和）」、「ゆたか（豊）」など家電製品なみに〝衣（ころも）替え〟して、この中のあるど位牌（いはい）も戒名は空墨に焼けだされて住宅難、あるいはお墓ですーとヘタクソな文字でまっかにウインドーにべったり。ホトケのありがたさは感じられなくても、強くイメージづけができれば宣伝媒体の到達力は果たせるというわけか。国道6号線筋の平・中町通りの日仏壇屋さん。構えが花やかなアド・テント張りなら、入り口も観音開きならぬスライド、サーッの自動ドアー。一歩店内にはいるとなんとも言えぬ冷房感。ん個になったのもあったが、少し留。その中にチン座しているのがすつマイホームができるのと同様、ご先祖様の一戸建ても年々ふえているわけ。

その値段。四千円から百八十万円まで。セットの経ツクエはつくが中身の茶湯器、仏器、香炉（ろ）燭（しょく）台、線香差し、花立て、供物台、鈴など仏具一式は別途購入しなければならない。

その売れ行き、シーズンは春秋の彼岸、最盛期のお盆合わせて年間三場所だったが今は年中。

死亡は誕生、結婚とならんで人間の三大行事で、そのタイミングはいつくるか、今までは新盆などといってホトケをそれまで仮住まいさせてから仏壇を用意したものだが、生活が向上した現在はずぐにでも〝建て売り〟を買ってしまう。また、死を待たずして準備買いするのも一つの傾向。この月はじめにも常盤湯本・天王崎の主婦が「生きてるうちに親孝行を」と四十万円の仏壇を老母へプレゼント。春のひがんには千葉からわざわざ買いにきた客がポンと九十六万円ナリの〝ジャンボ仏壇〟を買って行ったそう。

○…衣食住なんでも日本は各国産のものを消化、集約する傾向。仏壇とて同じこと。仏教の本家本元インドでさえない仏壇だが、タイ、中国あたりから渡来して日本で花開いたといえよう。もちろんそのカゲには売らんかな、のマスメディアが活発に動き、「ご先祖さまへ報恩感謝の供養を」とか「日本民族の美しい心の季節」などとお盆にひっかけたコマーシャルも生まれる昨今、お経の歌い文句〝手孫繁栄〟は、変幸仏壇購入によってはっきり現われている。

○…こうなるとアイデア、デザインもぎん新に、次つぎと買い替えるのではーと憶測もできるがこれだけはそうイメチェンできない。モノがホトケ様をまつる厳シュクな存在だから。カンノン開きをあげると「チーン」とカネが鳴って録音テープのお経が読みあげられなんてのも一時はやったが、ありがた味がうすいとあって敬遠され、また、ポンコツ車や、がらくたテレビのようにポンポン捨てるわけにはいかないのもホトケ様の身上。テレビにたとえられて、材質がギンミされ、末代もののイメージが強いのも特徴。それだけに、処分に困っている向きのために日店は仏壇の下どりもしねんごろに葬っている。ただし買いあげ下どりではなく、粗末に扱わないというだけのこと。

○…お墓、祭壇、花輪までの葬儀屋兼業の店が平には四軒、全市で七、八軒あるが、仏壇専門、冷暖房施設の近代経営でやっているのは日店だけ。本社がぬり物本場の会津若松市。同市は山形、新潟、常陸となって仏壇の産地だけに、同店は数年まえ、高度経済成長とみるや、大幅に企業をのばし県内外に支店を拡張、売りに売りまくった。店側の話では、会津は仏壇のメッカだから東京などより五割は安いとのこと。商法としては〝核家族に食事の心を〟を強調に、伝統と文化にメスを入れたわけ。社員も若手登用、水戸、平店などは二十二、三歳の支店長。数ラモノがモノだけに、こんな若者がと言まどう客を前に目からハナへぬける〝売りこみ説教〟をしているのも現代風景の一つ。

下どりセールもやる

「悪い出の満洲」豪華な装丁と内容の一部分は筆者の一人・佐久間県さんの自画像

チラリ パチリ

波とたわむれる水の妖精（平・薄磯海岸）

この写真あげます

☆…写っている本人に限り、この写真…☆
☆…をキャビネに焼いてさしあげます…☆
☆…いわき市平字田町六三『いわき民』…☆
☆…『報社』写真部へおいでください。…☆

ひとくちガイド

旅

八月・日本の夏祭り

夏休みのピークである八月前半には、青森、弘前のねぶた、秋田の竿灯、仙台の七夕のいわゆる東北三大祭りがあるが、それらをひっくるめた八月、日本の夏祭りをピック・アップすると次の通り。

▽弘前ねぶた祭り一～七日▽青森ねぶた祭り三～七日▽昭和新山火祭り一・二日▽塩釜みなと祭り四・五日▽目光和楽踊り五・六日▽秋田竿灯祭り五～七日▽仙台七夕祭り六～八日▽山形花笠祭り六～八日▽高知よさこい祭り九～十一日▽高山絵馬市十日▽会津若松東山盆踊り十三～二十一日▽長崎稲佐チャンココ祭り十四～十六日▽熊本山鹿灯ろう祭り十五・十六日▽京都大文字五山送り火十六日▽高槻安来節優勝大会十六・十七日▽徳島阿波踊り十五～十八日▽新潟祭り二十一～二十三日▽京都化野念仏寺千灯供養二十四日▽富士吉田火祭り二十六・二十七日▽佐渡小木港祭りたらい舟競争二十九・三十日

（交通公社盛業所調べ）

装い

手作りのゲタと蛇の目ガサ

和装が若者たちの間にちょっぴり冒険的な、ちょっぴり懐古的なふん囲気を持って迎えられつつある。一種のへそ曲がり的行為かも知れないが、そこでゲタと蛇の目ガサを。まず桐駒ゲタ。そして雪駄。値段にして五百円から三千円。今なら裏物としてのめりゲタ（材は桐）がいい。こっちは千円から三千円。それに絵ゲタ（女物）が五百円から千円で、ユカタに合わせてはくのがよろしい。和式正装ならばゾウリだが、値段もやはり五百円から。

蛇の目ガサは、となると実用性ばかりでなく、その叙情性が喜ばれる。値段は三千円から。いずれも手作り。値は少々張るが、銀座でわらじがもて遊ばれていることを考えると、手作りものに郷愁がだって行く時代といえよう。

（平・新装はきもの店調べ）

本

その一節

「奈良の美人から（原文のまま）奈良には美人がゐない、といふのが、鎌たち学生の仲間での定評だった。関東大震災の前後から、昭和のはじめへかけての話である。街を歩いても電車へ乗っても、これはと思ふ女を見たことがないのだ。勿論、今みたいに古寺巡礼ファンの女などは夢にもゐない時代のことである。高畑にゐた留学一念が「法華寺の受附の尼はすげえや」と言ふから、わざわざ行ってみたけれど、大したことはなかった。

会津八一先生が鎌らの雑談の仲間入りをして「奈良に美人がゐないのは、奈良の男に甲斐性がないからだ。余所から美しいのを連れてくる力もないし、せっかく奈良で生れた美人もここに留めて置く甲斐性がないのだ」と文化論をふった。

（安藤更生著）

婚礼用品予約展示会

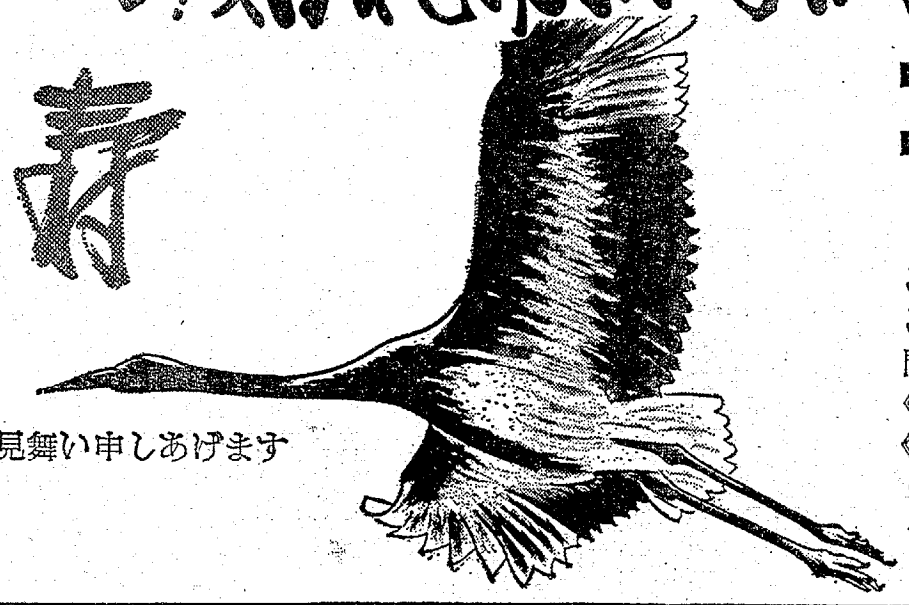

■とき 8月1日2日3日（3日間）

■ところ いわき市 平市民会館 特設展示場

ご婚約おめでとうございます
このたび おしあわせなおふたりの
門出にふさわしく《貸し衣裳の小松》
《夢を結ぶふとんの吉村》 それに
《製造直売の家具のスズキ》があなた
のご予算に合った最高の品々を取り
そろえて おまちしております

暑中お見舞い申しあげます

小松貸衣裳 いわき市小名浜ショッピングセンター2階 TEL・(54)5223

ふとんの 吉村綿店 いわき市平字研町 TEL・(74)2257 工場／平・北白銀・(74)5549

家具の スズキ いわき市平・松ヶ岡公園表入り口前 TEL・(74)3741 工場／好間町下好間字渋井・(74)5549

かばやき うな重 うなぎ 喜茶 食堂部ご利用ください 平・五町 電(2)四六一六

佐藤産婦人科医院 院長 佐藤 稔 いわき市平大町 電(2)二七一五

本

その値段、四千円から百八十万円まで。セットの経ツクエはつくと四十万円の仏壇を老母へプレゼント、春のひがんには千葉からわざわざ買いにきた客がポンと九十六万円ナリの"ジャンボ仏壇"を買って行ったそう。

ホトケのありがたさは感じられなくても、強くイメージづけができれば宣伝媒体の到達力は奥たせるというわけか。国道6号線筋の平・中町通りのH仏壇屋さん。構えが花やかなアド・テント張りなら、入り口に鐘音聞きならぬスーツ、サーキの自動ドアが一歩店内へ。ちょいとも引っこむ冷房装置。その中にチン座しているのが

にまばゆい金ピカムードのお仏壇のオンパレード。製品名も「なごやか（和）」、「ゆにか（豊）」など家電製品なみに"洒（こうも）落え"して、この中のあるど位牌（いはい）も戒後は空襲に焼けだされて住宅難、あるいは

ん腹になったのもあったが、少しずつマイホームがで言るのと同

金ぱく仏壇にみとれる若夫婦

絵と文「想い出の満洲」

佐久間晃・富山衛著で

いわき民報社日曜版係りの机上に一冊の新刊書が届けられた。東京・惠雅堂出版による「絵と文・想い出の満洲」。サイズはいまはやりの18C×18C判、書いた人、佐久間晃、富山衛。書かれている内容は

▽満洲の年中行事（春節、打鬼祭、ハルビンの復活祭、娘々廟会城の市など）▽満洲の四季（三遷四温、迎春花、蟹吉風、温突、ペーチカ）▽生活風習（五族の顔、面子と没法子、苦力、ロバとラバ農村の房子、剃頭的、算命的）▽猪猪（洋車、馬車、香烟と洋火、小盆児市場、平康里、彩票、花様児、京劇など）▽満洲の味（吃飯餃子・餅子・燒餅・爽汁、白菜湯、山東料理）▽南満ところどころ（超特急あじあ、大連のおもいで、旅順、秘境熱河、撫順、夜の奉天）▽北満同（濱江、哈爾浜、興隆鎮・満洲里）▽満洲の日本人（珍文漢文、協和会、関東軍、渡満してきた文化・芸能人）

かつて在外日本人が一番広く定着したといわれる満洲の風俗、人情金殿を衣食住の細かい視点からとらえている。この種の著作もかずかずあるが、戦後二十年もたって史実、記録に遅ついた描破は珍しい。表紙がまた傑画的イラストと散文詩だけにとっつきやすい。筆者の二人は昭和十一～十三年から奉天、新京などにあった現地の出版社、新聞社でカッ達なペンを駆使していた漫画記者。とくに福島市出身の佐久間晃さんはこの日曜版にも「世はさかさま」新春マンガ「紅白商売合戦」などを描いてなじみ深い。満洲に思い出を持つ人には好個の読みもの。定価二、〇〇〇円の豪華本。

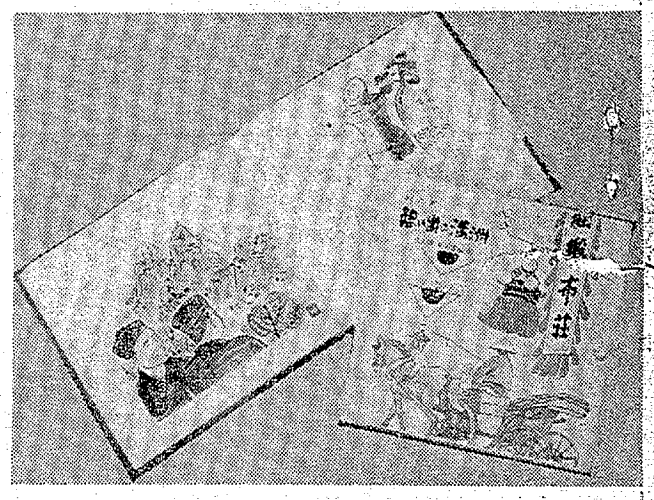

❶「想い出の満洲」豪華な装丁と内容の一部は筆者の一人・佐久間晃さんの自画像

なんでも一時はやったが、あるが味がうすいとあって敬遠され、また、ボンコツ車や、がらくたテレビのようにボンボン捨てるわけにはいかないのもホトケ様の身上。テレビなどとくらべ潮の一つ。

ぶらぶら筆随

食い飲み考える

珊瑚充吾 (60)

酒を買いにもう行かなくてはならない。酒を売っている店は、ついそこなのにまだ出かけられぬ。ヘソ曲がりの不随意筋がベン先にとりついており、自由にならない。もどかしくてならぬ。

馬車が通った。駄馬（だば）は線に流れ星のある鹿毛（かげ）である。馬力屋は車の上に大の字になっており、馬だけが鉄輪の音をきしませながら、たそがれの中に溶けこんで行った。馬の顔が丸顔にみえたのは、皆皮先生の長い長い顔をオッカナがったせいだろう。

内田百閒の随筆に「馬は丸顔」というのがあった。この内田先生は正月の御慶（ぎょけい）に友人弟子を招いて、桜肉と紅葉肉を召し上がるのだそうだ。桜肉は馬肉のことだが、紅葉肉は鹿（しか）はつきものだから、暗黙に鹿肉を紅葉肉と言ったままである。桜色もしていないのに桜肉と呼べるのだったら、紅葉肉と称しても、少し位は差しつかえあるまい。

ミニスカートから大根足が、白く短くなった

駅馬車は西部劇でおなじみだ。この六月の上旬、よく晴れた朝だった。平の中町大黒屋の歩道橋の上を、ミニスカートの女の子が八人ばかり、二列になって歩いてゆくのを、階段を登りかけたわたくしの目がとらえた。トタンにどういう訳か、勇壮な音楽が聞こえてきた。しなやかに伸びた細い足首が、四本交互に進んでゆく。四本の後に馬車（ばふん）のように排気ガスを撒き散すトラックが、取ってかわったとばかり思っていたが、ウカツだった。馬脚は女性の足として、ダービーの馬の行進のようによみがえったのだ。

わたくしが女学校の運動会に出席し、親しく拝観の栄に浴したのは、小学生五年の秋晴れの日。マスゲームが校庭一面にくりひろげられ、白シャツにブルマー姿の金髪生徒のいならぶ光景は、晩秋の大自然絵家が冬に備えてつけこむ大根干し場のかがやかしい大根の行列そっくりであった。偉大な母なる大地を大根の一大集団が林立し行進するパノラマは、子供心を海いボウ然と絶句させてしまった。

あの秋の日から45年たったにしても、日本女性のアンヨが人類学的に変化するはずもない。

また四本。続いてまた四本。美景だ。どこかで見ている。そうだ。思い出した。西部劇で馬車を引く馬の足である。黄毛、くあし毛、河原毛、鹿毛（かげ）、あし毛、ひばり毛、連銭あし毛の色々な靴下をはいた女足がおとり歩いてゆく。勇ましい音楽が胸おどらせるように耳にきこえたのもムリはない。

あれほど多くみかけた馬に、とうとう出会わなくなったのだ。

ところが昭和45年ミニスカートの出現。この方、伸びやかな馬脚をあらわにして、カラーテレビのめざましい普及の足並みと合せるように、馬脚はカラフルとなり緑縁入りとなった。しかも大根足は大根足ながら少しくコボウ足に近づいてきている案配。

大根足というのはフクラハギの太さが、足首の太さにくらべて偉大なものを指すので、長さには関係がない。アジアで一番のコボウ足はインドの女性で、足首とフクラハギがほとんど同じだといわれる。そして東洋一の大根足はヤマトナデシコの誇るべき特徴だとされている。

だからといって、大根足がミニクいのではなくて、むしろ美しくもまたこのましいのである。45年前には駄馬（だば）脚で、美術的ならざるシロモノだった大根足が、いまやアラビヤの駿馬（しゅんめ）サラブレットの競馬馬脚のようにみえる。戦後強くなった靴下につつまれた日本女性の大根足は、白くなくなり、すんなりして短くなってしまった。ほんと。

一人一展

船が好き

絵と文　伊沢賢一

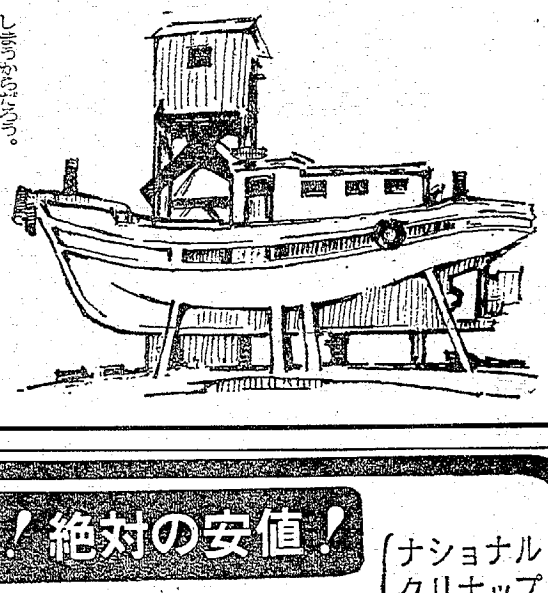

しばらく前のことだが、「あなたは、船が好きですね。なんで、紙をはるのですか。」と聞かれたことがある。展覧会が近づくと、つい、つい船か建て物を描いてしまうからだろう。

それは船にしろ、建て物にしろ、形が簡単だからである。そして、なんということはなく紙を切っては、はりつけ、色をぬり、そしてきたこれを繰り返すからだろう。

以前から、私は晩春から初夏にかけての山や野原が大好きで、いつかじっくりと腰をすえて、五月の風景を、描きたいと思っている。そのせいもあってか、画が緑色になってしまうのだろう。

今のところ、船が緑色でも、建て物が黄緑でもよいではないか、と思っている。そのうちに白い船や、赤い屋根の建て物も描くようになるかもしれない。

（いわき美協会会員）

浜通り随一！絶対の安値！
一流メーカー流し台セット
ナショナル
クリナップ
カントウ
ナス
住宅関連商品をお買いあげの方は更に勉強いたします
■取り扱い商品
おふろ　ふろ釜　瞬間湯沸器
各種ガス器具およびガス配管
冷暖房　給湯配管工事　クーラー
照明器具　プロパンガス
NATIONAL 大塚アンプル
いわき市平字正内町3-2
TEL・(0)9323　(0)9321（夜間のみ）

■高級夏物家具豊富陳列中！
▶一流メーカー洋服ダンス特売中！
割賦販売
ダイゼン家具平店
いわき市平字五町目（銭屋前）　電（平）23－0377

宴会・会食は
本格的中華料理で豪華版!!
中国料理
桃園
chinese restaurant
■いわき市平駅前不二屋ビル2F(74)3048

暑中お伺い申しあげます
東芝 電子ジューサーJM
かき氷をご家族の皆様で…
わた菓子はお子様へ…
スタミナジュースはお父様へ
みんなに喜ばれる
ジューサー
ただいま特別特典付き
セール中!!
高級グラスセット
スタミナ料理集
お買いあげの方にもれなく進呈
■扇風機特別奉仕
7,800円から
（台数に制限あり）
ハマデン
中央店　いわき市平字南町　電(0)5110
長橋店　いわき市平字長橋町　電(0)8004
サービスセンター　いわき市平字南町　電(0)5466

かばやき
うな重
・食堂部で利用ください
うなぎ 魚茶
平・白町　電(0)四六一六

佐藤産婦人科医院
院長　佐藤稔
いわき市平字本町NHKうら　電(0)三七二五

世界館通りに新しい魅力！

新装開店

1/31 OPEN

3F　ハイセンスな
クールラインで
盛夏の装いを！
開店記念
特別セール中

洋装
リョンヌ
TEL・⑭7685

2F　トントントンとカッコよく上がってください
コーヒーブラウンの店内　レモンイエローの
ペンダント　ちょっとイキがってください
開店記念
3日間粗品進呈
営業時間AM8:00～PM10:00

純喫茶
アミー
TEL・㉙2362

1F　スポーツ用品の殿堂〝オーツカ〟が新装開店を記念して『海』と『ボウリング』のスポーツレジャー用品2割引き
・開店から3日間

SPORTS オーツカ Otsuka
TEL・⑭2077

設計・施工　東部産業株式会社
いわき市平谷川瀬字明治町30　TEL・23－1511代

暑中お伺い申し上げます　昭和46年盛夏

昭和窯業株式会社
代表取締役　鈴生シメ子
いわき市内郷綴町町之内八　電㉖二二七一

株式会社　小野タクシー
取締役社長　小野辰蔵
いわき市内郷綴町秋山三四
電㉖二六三一・二六三二・三六七四

平塩業株式会社
取締役社長　百沢易正
いわき市平字四町目三一　電⑭四七一七

《電話のご相談なら》
矢吹電話工業株式会社
取締役社長　矢吹一
いわき市平字新川町六　電㉙二四一代

合資会社　石城計量社
代表社員　内藤正次
いわき市平谷川瀬字三十九町　電⑭八〇五九・三四六八

株式会社　芹沢材木店
代表取締役　芹沢政資
本社　いわき市平字南町　電⑭二〇四七
工場　いわき市小川町字高萩　電四・二〇三

平製氷冷蔵株式会社
いわき市平字五町目二一　電⑭九三二代

社団法人　福島県競輪選手会
理事長　石田四郎
いわき市平谷川瀬字西作一　電⑭八九五六

いわき市農業共済組合
組合長理事　山部隆雄
副組合長理事　吉川源三郎
代表監事　藤田幸一

福島県水産会館
いわき市平谷川瀬字仲山町一九の一　電⑭九三三九

いわき商工会議所
会頭　野崎理夫
いわき市平字菱川町　電⑭九一五一

平電報電話局
局長　三瓶栄一

救急指定病院
労災保険指定病院
財団法人　竹林病院
院長　竹林貞吉
電二三－二三三一代
所在地＝いわき市平支所前
整形外科・外科・内科・小児科
理学診療科・放射線科

売買・貸借の仲介
土地測量・家屋調査
飯野不動産株式会社
取締役社長　板沢博
いわき市平字大町一〇　電㉙三〇一〇・⑭六五四六

マルイ
クリーニングセンター
いわき市平字南町　電⑭二一七〇七
いわき市小名浜名店街　電㉜二四六八
いわき市常磐湯本町三函　電三七七一
いわき市植田町本町
いわき市平字中町大黒屋相階営業所
いわき市内郷ショッピングセンター営業所

常磐地区砕石協同組合
理事長　児玉仙介
副理事長　鹿部萬年
いわき市平字才槌小路　電⑭七二六四代

電気設備工事設計・施工
三浦電気工事株式会社
取締役社長　三浦博忠
いわき市平字新田前一の四
電㉓三二七七・三二七八
工事部　電㉓三五五五代