渚地区などでアンケート

# 85.5%が移転を希望

## プロジェクトチーム

### 市と県で七月からスタートへ

### 50年度まで第一次集団移転

### 千百九十八世帯を対象

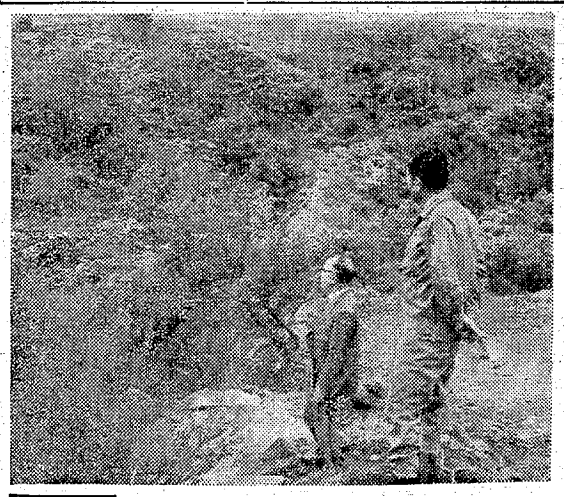

磐城地区公害対策協議会（柳内晋平会長）はこの四月、小名浜臨海工業群の公害の谷間といわれる渚地区などいわゆる西六区、千百九十八世帯を対象に、公害地区から逃げ出したいという地区民の意向をアンケート調査し、十一日午後四時四十分から磐城支所長室に江尻市公害課長を招き、八五・五%（九百四十五戸）もの地区民が移転をのぞんでいるアンケート結果を示すとともに早急に対策をはかるよう市と県に要望した。このため市は県とともにプロジェクトチームを組織して七月からスタート、年度内に移転範囲、移転先、跡地利用、事業主体などについて成案、少なくとも五十年度までに第一次集団移転を実施する方針でのぞむことになった。

小名浜製錬と東邦亜鉛小名浜工場にはさまれた渚区住宅地（百六十一世帯）を始め、臨海工場群に接する草下（二百九十四世帯）、八日立（百三十七世帯）、東芳川（二百八十九世帯）西芳川（百七十九世帯）弁別区（百三十八世帯）のいわゆる小名浜西六区（千百九十八世帯）が調査の対象となった。これは亜硫酸ガスなどの大気汚染、粉じん、臭気、騒音、震度など公害の谷間に住む人たち（九〇%がサラリーマン家庭）は、公害の激化に堪えかねて、磐城地区公害対策協議会を結成、同協議会を通じ、あるいは近所隣が申し合わせて市に再三、その防止対策を陳情、さらには移転したいという声も出て、市は公害防止協定による公害発生源の規制を細目別に指導するなどより厳しく規制し、磐城地区公害防止協議会による地区民の意向調査を待つことにした。

千百九十八戸に対するアンケートは九二・三%の千百六戸が回答したが、このうち移転を希望する家庭は八五・五%（九百四十五戸）と予想以上に高い数字を示した。

最大の事業だけに回収まで一カ月近くを経過、考えに考えぬいた答えがこの数字となったわけで、それだけに真剣な意志表示が八五・五%もあったことは柳内会長はもちろん、市側を驚かせた。

移転希望のうち、早急にが二九・七%、できるだけ早くが四一・五%、数年後でよい二五・七%で、早くを希望するものが七一・二%もあり、尻に火がついている感じ。また移転先については、小名浜地区内という近くをのぞむもの四〇%、玉川住宅団地付近をのぞむもの九%、泉地区が一五・二%、鹿島地区八・八%、そのほか八%と小名浜以外が四一%と平々にわかれている。

十一日夕、柳内会長から「大半が移転を希望する地区民の意向を早く実現してもらいたい」と激字を示して要望を受けた市は、市の市民部、建設部、企画調整部、県の厚生部、企業部、土木部とでプロジェクトチーム編成して七月からスタート、県はすでに四十六年度予算の中で五百万円の調査費を準備しているので年度内に計画を策定する。問題は同地区が公害防止事業団の亜硫酸ガス観察指定地域になるかどうかで、もし指定地域にならないとしても準指定地域の扱いが受けられるよう県を通じて国に進ずる。すべて順調に進んでも移転事業費の国庫予算化は早くて四十八年度なので、移転先を市と県が事前に確保、開発したとしても五十年度ごろまでかかる見込み。

さらに西六区の公害の谷間は百万平方㍍という広い面積で、これを全部、あるいは一部に移転することは不可能なので、谷間の中でも〝ふきだまり〟地区（三百四十戸前後か）を第一次集団移転地区として計画される見込み。

江尻市公害課長の話＝こんなにたくさんの人たちが移転を希望しているとは、今さらながら驚かされました。家庭にとって家を移転することは大変な問題でしょうから、県とはかって地区民の意向をじゅうぶんに生かしたい。

とはいっても公害を放任するわけでなく、公害源の規制についてはよりいっそう厳しくし、昨年の市の規制がこの点にはどれほどの効果となって現われるか、それによってまた手を打って、公害を一段一段と薄めていくための努力は休みなく続けていきます。

## 肉牛天国へ今一息

### 大和田市長が和田山視察

大和田市長は十日、阿武隈山系の和田山大規模草地開発事業現地を視察した。阿武隈山系の県開発計画面積は四百六十㌶で、このうちの三分の一近くの百十七・七㌶がいわき市事業になっている和田山は、このうち八十五㌶を牧草地とし、四十三年度から四十七年度まで五カ年継続事業年度として一億三千万円をかけて行なっている。

四十六年度も五万九千四百七十六円でこの秋から肉牛八十五頭を放牧、来年度まで預託牛百五十頭を放牧する。預かった肉牛を一頭百円で育成、このほか分娩などして母子牛を育てる一方、乾草を生産するなど、過疎地帯の肉牛生産事業を助ける団地となる。

山頂には看視舎、避難舎、サイロ、干草収納舎、乾燥施設、管理機械と農務具舎などを整備する。

和田山牧草団地を見る大和田市長

## 観世会常磐支部素謡会

13日　平市民会館

観世会常磐支部主催の第二十三回観世会常磐支部総合素謡会は十三日午前九時から平市民会館大会議室で行なわれる。

曲は北水会による「錦木」など二十七曲が発表されるが、特別出演として本部宗家職分で無形文化財に指定されている岡久雄さんが「砧」を披露することになっているほか、「俊成忠度」など地方ではなかなか聞かれない曲が発表される。

## 会長に湧井さん

保育所保護者連合会

いわき地区保育所保護者連合会総会がこのほど泉町公民館で開かれ、役員改選をしたが、前会長の水野順平氏（磐城）は相談役に回った。会長は湧井慶次郎（平）、副会長には丹幸雄（磐城）、小木芳彦（平）の各氏が選ばれた。

## 人事消息

◇日本専売公社郡山地方局考査役から同公社勿来出張所長に栄転の黒沢昇太郎氏＝写真＝は十一日午後、着任あいさつのため来社。浜通り地区は初めて。

## 南地区保護司会で実務研修

いわき南地区保護司会（酒主晃道会長）は十四日午前十時から常磐公民館で、実務研修会をひらく。

地区保護関係者は保護観察技術の演練向上を図る。

## ボウリング

十四日午後一時から平市民会館で総会を開く。

## 人物

### 選挙はうりつ・はなし人を

明正選挙推進全国協議

## 言才

▼…公害地さけて移転したとたん、また公害に悩まされることのないように。

▼…海ガメが四倉海岸へ。まだこのあたりはキレイな海なのか。

▼…きょうから参院選全国区がテレビで政見放送。立会演説きかれる人は、じっくりと。

## 本日12ページ

健康診断　いわき市平支所は十三日午前九時半から中神谷の神谷商店で健康診断。

あす平で　三日午前一時半から中平野連絡所、午後一時半から中神谷の神谷商店で健康診断。

## 天気予報

玉半提供　☎五〇三一

（小名浜測候所調べ）

【今夜】東よりの風、雨。

【あす】東よりの風、雨が降ったりやんだり。

【あさって】北よりの風、曇り一時雨。

【海上】今夜、あす、あさってとも多少波のある程度で、ここ二、三日は見通しが悪いので注意。

あすの暦　6月13日（日）

| | | | |
|---|---|---|---|
| 旧暦 | 5月 | 21日 | 勝 |
| 六曜 | 先 | 勝 | 16 |
| 日出 | 4 | 16 | 56 |
| 日入 | 18 | 56 | 25 |
| 月出 | 22 | 25 | 09 |
| 月入 | 8 | 09 | 29 |
| 満潮 | 5 | 29 | 20 |
| 干潮 | 20 | 15 | 04 |
| | 0 | 20 | 15 |
| | 13 | 04 | |

カラーテレビならおまかせください
・ナショナル
・ビクター
・ソニー
明後14日（月）は休ませていただきます
皆様の電化の店
電光社
平・中町20　電㉓0244代

日立業務用換気扇

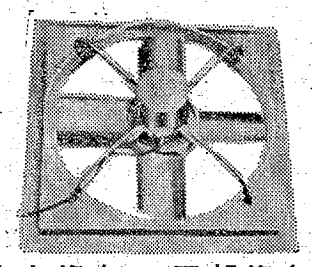

強力換気　局部換気に

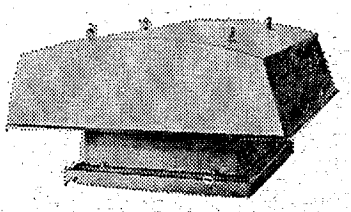

屋上から強力に排気

●日立標準型換気扇
●日立有圧型換気扇
●日立屋上型換気扇
●日立耐熱型換気扇
●日立防爆型換気扇
●日立耐圧型換気扇
●日立農事用換気扇
●日立畜舎用換気扇
●日立防蝕型換気扇

日立製作所特約店　諸橋電機株式會社　本社　いわき市平字五町目　電㉓一1211代　出張所

# "生けずくり"も可能に

## 初の活魚販売お目見え

生きたスズキやヒラメなどを旅館や料理店に卸している水産業者が、いわき市平にいる。店内に二ツ入りの水槽、酸素を水中に送るコンプレッサー、揚水ポンプ、ろ過器などを設備、双葉郡請戸沖で育った魚を仕入れて生かしておくもので、保存でも珍しい試みだけに、毎日見物人が訪れてにぎわっている。

### 東京逆輸入から改革

この人は同市平字四町目三、やまべい水産社長の平田篤さん（四四）。海のそばに住んでいながら、生きた魚がここを素通りして東京方面に出荷されているのをなんとも残念に思っていた。これまでにも市内で業者が活魚を試みなかったわけではない。しかし、いずれも失敗に終わっている。活魚は目の前で見た魚がたちまちのうちに料理になって出てくるわけで、新鮮なうえに白味の魚の場合は味が最高である。そんなことから地元の人にもぜひ生きたままの魚を味わってもらおうと先月十五日から始めている。

店内の装置は水槽と酸素を水中に送るコンプレッサー、揚水ポンプ、二馬力の冷凍機などを備えた。費用は約三十万円程度。魚は双葉郡請戸沖のスズキ、ヒラメ、アイナメ、クロダイなどを一回に百㌔近くを仕入れ、旅館や料理店に卸している。魚の運送には店の四㌧車を使い、海水は近くの海岸から運んでいるが、まず温度の調節が第一、大体一週間から十日間は生きているという。

この話を聞いて、同店には毎日見物人が訪れてにぎわっているが、旅館、料亭からも引っぱりだこで、注文があれば生けずくりもできるようになったと大よろこびだという。値段は死んだ魚より割高で売り値は大体一・五倍程度。普及すれば業者として小売業者に卸す考えで、四倉沖でとれる真タイを生かすほか、ポリ袋に入れた生きた魚を東京みやげに売り出す計画も進めている。

平田さんの話＝生きた魚がとどこを素通りするのには抵抗を感じた。地元の人に活魚を味わってもらおうと始めたが、やはりむずかしい。適温、ろ過、酸素供給がまず第一。旅館や料亭のほか、一般家庭から注文もある。東京までわずか電車で三時間余なので、生きた魚のみやげなども計画している。

【二ツ水槽で生かされているスズキ】

### 磐城で優良運転者表彰

磐城自動車運転者会は、九日いわき市内で総会をひらき、つぎの優良運転者を表彰した。

鈴木道雄　宮下定雄　増田武雄　橋本成治　佐川幸巡　天野秀三　梨本幸次郎　松原鶴吾　小島茂夫　本郷五三　石山伝　白石昭吾　桜井俊彦　大輪昌彦　保志正男　佐藤義一　小野田重助　小泉保男　泰谷重夫　蛭田松次　柳内義子　戸倉文夫　馬上真平　片寄武一　高萩章夫　川又三郎　幅野利幸　小野与六（以上小名浜）佐藤勝良　鈴木利雄（以上泉）　武田芳男　草野英一（以上四倉）　渡辺　春喜　篭内清光　江尻泰平　志賀博　田山文男　吉田襄夫　河辺治良　吉田完彦　増山茂臣　小口貞夫　岡部稲吉　鈴木喜一　佐藤覚（以上泉）佐藤正助　江名健彦　萩原正明　戸田敬一　佐藤栄一（以上江名）大友治三　吉田栄一（以上中之作）佐藤茂　河野保男　佐藤国治　吉田貞男（以上永崎）

## 常磐で農村婦人講座開講

## 小川町で

常磐高速自動車道の石岡～平間金線が基本計画に正式決定したことを祝い、この上昇気流に乗って一日も早い実現運動へスタートする常磐自動車道建設促進いわき市期成会は十一日午前十時から七七銀行平支店会議室で開き、基本計画決定を祝うとともに、早期実現へいっそうの猛運動を期すことになった。

会長の大和田市長が「東北の南端いわき市がこの道路の決定で関東圏にはいり、東京まで一時間五十分に短縮されたことは地域開発に大きく寄与するとともに、産業基盤の確立、自然資源開発の実が結ぶものと密じに堪えない。だが、これからが問題で、一日も早く全線完成のため一丸となってより強力に運動を進めたい」とあいさつ、菅波衆院、鈴木参院両国会議員がそれぞれ祝いのことばを述べ、全国高速自動車道建設促進協議会会長の十数人から祝電が寄せられる時ばがましい会場には、自民党道路調査会長徳安実蔵氏もかけつけて祝辞を述べた。

このあと小泉企画課長が次の計画概要を述べ、大和田市長を議長に過年度報告、新年度予算を議決、四十六年度事業計画として、整備計画の早期決定へ国会、建設省など関係機関に対し、関係諸団体、単位期成会単独に陳情を行なうほか、予算十五万円で整備計画に対するいわき地方の対策などについて専門的な調査を行なうことを決めた。

▽常磐自動車道基本計画＝石岡～平間の百二十三㌔で、石岡～水戸間が六車線、水戸～いわき間を四車線とある。設計速度は平地が一時間百二十㌔、丘陵地が百㌔、山地を八十㌔とした。インターチェンジは友部市、笠間市、水戸市、那珂町、日立市、高萩市、北茨城市、いわき市の七カ所。概算建設費は千二百六十億円というからキロ十億二千万円に当たる。

## 市況

魚類

（11日午後1～12日正午）

十二日朝の小名浜、中之作港

【小名浜】既刊紙一覧　小川二

百㌔（大中）三三〇―九〇（小）三五―二〇▼水ダコ　四百㌔　一〇―二三一▼カツオ　四千五百㌔　三〇―八〇▼ドンコ　三百八十㌔　三〇七―二八七▼キメジ　二百三三五―一〇▼豆ダコ　三百五十㌔　十㌔　二八五▼ダルマ　十七本　二〇―一五▼サメサカレイ　百㌔　三〇七▼キワダ　二本　三八七　三七―二六

【江名港】

野菜

▼ピンチョウ　一万二千㌔　二四〇―二三一▼カツオ　四千五百㌔　三〇七―二八七▼キメジ　二百三十㌔　二八五▼ダルマ　十七本　三〇七▼キワダ　二本　三八七

▼ネギ　三五―二五（〃）▼玉ネギ　四〇―二〇（〃）▼ショウリ　一―〇―三五（〃）▼ナス　三〇―一八〇（〃）▼タマナ　三五―二〇（〃）▼ジャガイモ　五〇―一〇（〃）▼ナナキ　二八〇―一五〇（〃）▼シイタケ七五〇―六五〇（〃）▼根ショウガ二五〇―二〇〇（〃）▼ニラ　一五―七（東）▼春菊　一〇―五（〃）▼ミョウガ　三五―三〇（〃）▼玉子　一四―九（コ）▼レタス　四〇―五（〃）

## 商工ちょん

▽蔵山で15＝平・平和通り中国16日迄休＝飯店蔵山では、15・16日の2日は慰安旅行のため連休。

▽花そのは＝平・新田町花そのは15日開店＝は店舗改装工事中のところ15日から開店。

▽矢吹酒店でかん＝平字立町のビール自動販売＝矢吹酒店では、アサヒかんビールの自動販売日＝A、Bとも手続▽同店B酒（含）▽7月二十日＝A『野菜の作り方』B『いわき市民と市政』▽二月七日＝A『家庭生活と法律』レクリエーション、B『電気器具のじょうずな使い方』話し合い。

## 浅岡事件（十二）

多岐川恭　作　東啓三郎　え

『なるほど、三段、四段構えでできるか。それならば、寄多見も往生いたすことであろう。寄多見一人を亡ぼしたところで、まだまだ侯臣は多く、御政道が改まるというわけのものでもあるまいが、ともかくも寄多見は侯臣の筆頭とも申してよい者、捨るべきところは何もございらんからな。門出（かどで）として適当であろう。これ茶碗、悪人とは言へ、主君を陥し入れんとするおのれの気持はどう

く見られる例である。……この時代、寄路を占めているのは、ほとんど後者であった。堀田正俊の死後、老中にも硬骨漢はいないのだ。

『……では、わたくしはこれで』

と茶碗。

『待て、菁と黒に引き合わせておこう』

『菁と黒？』

『側近の者じゃ。見知っておくと、何かと都合がよかろう』

多羅尾が奏へ出て口笛を吹き、苛刀は奪く手を叩いた。待つほどもなく、菁が座から、黒がどこか奥の部屋か

## 国会と参議院の権能 ㊀

私たちの参議院

国会が国会の権能を行使するには、原則として衆議院の議決と参議院の議決とが一致する必要がある。衆議院と参議院とは別々に審議し議決するのであるが、両議院の意思が一致することによって、はじめて単一体である国会としての意思が決定し、これによって国会の権能を果たすことができるのである。

国会の権能とされるものには憲法上、法律の制定、予算の議決、条約の締結の承認、内閣総理大臣の指名、予備費の支出承認、皇室への財産譲渡などに関する議決などがあり、また法律上のものには、公共企業体等労働関係法第十六条第二項の規定に基づき、国会の承認を求める件など相当数ある。

これら国会の議決を要する案件は通常、先議、後議の観念をもって処理され、いずれかの議院が先に議決して、これを他院に提出または送付するが、これらの案件のうち、内閣総理大臣の指名は、先議後議の関係なく、両議院の指名の議決が一致すれば、国会の議決として成立する。

国会の議決を要する案件のうち、法律の制定、予算の議決、条約の締結の承認、内閣総理大臣の指名の四つについては、憲法はとくに衆議院の議決に優越性を認めている。国会が両議院で構成されているにもかかわらず、重要な案件について衆議院の議決に優越性が認められ、参議院が第二次院的性格の強いものとなってしまうような「院制は、一般に『不完全な二院制』と呼ばれる。

## おはやし会が誕生

### 閉山の湯の町に活力を

常磐運合青年会（小井戸慎松会長）は「おはやし会」を結成することとなり、十四日午後七時から常磐商工会館で具体的な打ち合わせをする。

これは常磐炭礦の閉山で五千人近い従業員が退職してヤマがさびれるので、常磐青年会がおはやしできびれてゆく温泉街に活気を取り戻してもらいたいと、有志で「おはやし会」を結成して郷土のおどり盆踊りなどを練習し、観光客などに披露して少しでも湯の町らしいふん囲気を盛りあげるようにしようというもの。

現在のところ、六十数人の有志の集まりとなるそうで、将来はそろいの衣装も作る計画とか。会長格に草野昭一さん（魚昭旅館主）があたり、会の面倒を見ることになっている。

### 常磐の野球大会

常磐男子野球連盟主催の春の野球大会は十三、二十の二日間、湯本一小、湯本一中で行なう。参加十六チームはつぎの通り。

東北化学　有機合成　トモエ化学　水野谷青年会　コンパニーズ　三菱ふそう　湯本旅館組合　一中　OB　レケウン　ソシアル　いわき電子　常磐球友会　上川青年会　湯本信用組合　梅ケ平青年会　包友会

### ギンザケは沖合いを回遊

いわき市小名浜、県水試の調査船"いわき丸"は去る五月二十三日から第二次のサケ、マス漁場調査を進めているが、こんどの調査は北緯四三～五〇度、東経一七七度三〇分の海域。これまでの調査によると、マスは予想通り当たり年だけあって豊漁だが、ベニザケとシロザケは昨年並み。一方、ギンザケは沖合い（東経一七二～一七三度線）に多く回遊している。

同船は四月十日から約一カ月間北緯四〇～五〇度、東経一七七度海域で実施した第一次調査でサケマス二十一㌧余（ベニ七㌧、シロ四㌧、その他）を漁獲、北海道釧路港に水揚げした。魚価は一㌔当たりベニザケ七百五十円、シロザケ五百円、マス二百五十円、ギンザケは五百八十円だった。なおいわき丸が第三次の調査を終わって小名浜に帰るのは八月十一日の予定。

### 臨時休業のお知らせ

従業員慰安のため十四・十五日の二日間臨時休業いたしますのでお知らせ申しあげます

割烹料亭　越の家

いわき市平字二町目　電㉓一八八一代


いまち　さとおか　郷ヶ丘　第177号　分譲予約開始…

免許番号　福島県知事（1）第252号　福開発株式会社　いわき市平字小太郎町1ノ8　電(74)6393・6657

設計監理　設計事務所　木村芳三郎　TEL・74―7876

愛車の掃除に　新製品　カーダスキ　手をよごさず　ボデーを傷つけないで　いつまでも美しいツヤを保ちます　ダスキ　ご用命は…電㉓3220

デッカク遊ぼう！　ハワイアンセンターの新名物！金風呂にちなんだ《新しい味》　ダッコ　¥300　レストラン　たち月

洗い張り　ハナブサ　英ハイクリーナー

京洗　染めもの　長岡勇京染店　いわき市平字南町　でんわ㉓二六九四　いわき市平南白土（くみあいマーケット通り）

三日おくれて十五日から始めます　お許しの程　えびす　たいら・新田町　でんわ㉓三〇八四

越　フジゴシ　あいつばかりがなぜもてる　冷凍技術の発達でナマと同じおいしさを保っているということと、いつも変わらぬ安いお値段、この二つが冷凍品の魅力なのです

刺身イカ（一袋）一二〇円　まつば貝（一袋）一七〇円　クジラ肉（一切れ）一七〇円　あさりむきみ（一袋）一二〇円　（平店本館一階）　平店では無料駐車券を進呈

ION　ー展　5　全国で話題のポスター500点を店内いっぱいに展示しました　IPA　平駅前不二屋ビルBF(23)30


母　山崎ヒサ　は六月十一日午後十時八十三歳をもって永眠いたしました　ここに生前のご厚誼を深謝しつつしんでご通知申しあげます　なお葬儀は六月十五日午後一時から二時まで自宅において

父　大井川利道　は六月十一日午前九時急逝いたしました　ここに生前のご厚誼を深謝しつつしんでご通知申しあげます　追って葬儀は六月十三日午後一時自宅を出棺いたします　昭和四十六年六月十一日　いわき市常磐藤原町田場坂九一　喪主　大井川庄平　ほか親類一同


歓迎　第17回福島県高校体育大会　サッカー選手歓迎宿泊旅館（順不同）

なこそホテル　電②二八八
山田屋別館　電②二八八
山田屋本館　電②二〇〇八
志富川旅館　電②二八一九
みどり旅館　電②二六五
ひさご旅館　電②二〇〇九
植田ヘルスセンター　電②三五八四
吉田屋　電②二三一四
一福館　電②三〇三九
美旅館　電②三三二九
松栄　電②三〇七五
美代錦荘　電②二九〇六
生丸屋　電②三三六九
才城屋　電②二八一三
宮屋荘　電②二七一二
金山荘　電②三三五三
若松屋　電②二五二七
菊浦　電②三二七四
三景荘　電②二四三〇
金波　電②三九七三
さざ波　電②三九七三

# 高速道路 基本計画決定祝い

常磐高速自動車道の石岡～平間全線が基本計画に正式決定したことを祝い、この上昇気流に乗って一日も早い実現運動へスタートする常磐自動車道建設促進いわき市期成会は十一日午前十時から七七銀行平支店会議室で開き、基本計画決定を祝うとともに、早期実現へいっそうの猛運動を期すことになった。

会長の大和田市長が「東北の南端いわき市がこの道路の決定で関東圏にはいり、東京まで一時間五十分に短縮されたことは地域開発に大きく寄与するとともに、産業基盤の確立、自然資源開発の実が結ぶものと密びに堪えない。ただ、これからが問題で、一日も早く全線完成のため一丸となってより強力に運動を進めたい」とあいさつ、菅波衆院、鈴木参院両国会議員がそれぞれ祝いのことばを述べ、全国高速自動車道建設促進協議会会長の中敬人から祝電が寄せられる晴れがましい会場には、自民党道路調査会長徳安実蔵氏もかけつけて祝辞を述べた。

このあと小泉企画課長が次の計画概要を述べ、大和田市長を議長に過年度報告、新年度予算を議決、四十六年度事業計画として、整備計画の早期決定へ国会、建設省など関係機関に対し、関係諸団体、単位期成会単独に陳情を行なうほか、予算十五万円で整備計画に対するいわき地方の対策などについて専門的な調査を行なうことを決めた。

【喜びの常磐自動車道建設促進期成会総会】

▽常磐自動車道基本計画＝石岡～平間の二十三キロで、石岡～水戸間が六車線、水戸～いわき間を四車線とある。設計速度は平地が一時間百二十キロ、丘陵地が百キロ、山地を八十キロとした。インターチェンジは友部市、水戸市、那珂町、日立市、高萩市、北茨城市、いわき市の七カ所。概算建設費は千二百六十億円というからキロ十億二千万円に当たる。

## 小川町で農村婦人講座開講

### 農業から家庭生活まで

いわき市小川農協管内の農村婦人三十人を対象に、農村婦人講座を開くことになった。期間は六月末から来年二月末までの間に十一回開講する。会場は同市小川支所会議室を予定し、六月三十日午前九時から開講式を開く。日程次の通り。（Aは午前中、Bは午後のテーマ）。

▽六月三十日＝A開講式、『これからの農業と心構え』B『家庭での子供のしつけ』▽七月十四日＝A『日常の健康管理』B話し合い、レクリエーション▽同三十日＝A話し合いと料理実習、B料理実習▽八月十三日＝A『食中毒の予防について』B『市場のしくみ』▽八月二十日＝A『生活と生活』B話し合い▽九月二十日＝A『野菜の作り方』B『いわき市民と市政』▽二月七日＝A『家庭生活と法律』レクリエーション、B『電気器具のじょうずな使い方』話し合い。

## 商工ちょん

蔵山で15日現在平職安調べ

16日連休＝平・平和通り中国飯店蔵山では、15・16日の2日は慰安旅行のため運休。

花ぞのは＝平・新田町花ぞの15日開店＝は店舗改装工事中のところ15日から開店。

矢吹酒店でかん＝平字立町のビール自動販売＝矢吹酒店では、アサヒかんビールの自動販売機を設置した。

## 求人案内

◇屋内【男子】▽工員10 磐城16～35歳 二万八千五百円▽工員20 平16～25歳 二万三千～三万円▽事務員2 同20～30歳 三万円▽フロント2 同18～28歳 三万六百～四万円▽事務員1 好間18～25歳 三万～四万円▽事務員1 平18～25歳 三万一千～三万七千円▽配達員1 同18～40歳 三万七千八百～五万一千円▽営業3 同20～30歳 四万一千～七万円

【女子】▽経理事務1 常磐22～35歳 三万五千～四万円▽事務員10 平18～25歳 二万五千～三万円▽組立工10 同20～30歳 二万円▽タイピスト4 同18～23歳 三万円

◇屋外【男子】▽雑役10 東京都25～48歳 七万円▽機械工1 同20～30歳 三万五千～四万五千円▽バス運転手1 神奈川県21～37歳 三万五千八百～五万二百円▽作業員1 同45歳以上でも可 六万四千円▽組立工1 同15～24歳 三万～四万三千六百円

【女子】▽縫婦1 東京都40～50歳 四万円▽縫製工2 同16～25歳 三万～四万五千円▽組立工1 神奈川県15～22歳 三万～四万七百円▽準看護婦1 同18～35歳 二万八千五百～三万円▽成型工2 埼玉県15～24歳 三万六百～三万四千円▽バスガイド1 千葉県16～23歳 三万六千五百～三万八千五百円

## 大黒屋

【大黒屋】（13日から22日まで大黒屋まつり）◆一階▽オバールのネクタイ止め八百五十円▽ショッピングバッグ五百八十円▽婦人ストレートスカート半額◆二階▽紳士夏物上下一万二千八百円▽ポロシャツ千二百八十円▽ワンピース千七百八十円▽デザインスカート六百八十円◆三階▽夏掛けフトン千二百八十円▽男児半ズボン二百八十円▽女児スカート二百八十円◆四階▽柄じゅうたん五割引き▽贈答用品オール三割引き◆五階寝具・呉服の換金処分売り出し▽タオルケット・洋掛けフトン・肌掛けフトン三割～五割引き◆六階テレビマンガ大会（入場料五十円）その他期間中屋上で五月会の民踊がある。

【藤崎】（13日まで夏物衣料）▽婦人デザインスカート四百八十円▽婦人ビーチウエア七百八十円▽紳士海水パンツ四百八十円▽水泳帽子百三十円▽紳士シャツ傘三百八十円▽肌掛けフトン六百八十円▽フトンカバーオール四百八十円▽男児半袖U百九十八円▽紳士ネクタイ百八十円▽靴下二足百五十円▽仮縫江百袋四千八百円▽大島アンサンブル一万円均一▽仕立て上がり紗羽織九百八十円▽ナイロン兵児帯三百九十八円。

【イトーヨーカ堂】（13日までリゾート用品特売）▽アロハシャツ千八百八十円▽プリントTシャツ千八百八十円▽ホームワンピース九百八十円▽ポロシャツ七百八十円▽男児半ズボン三百九十五円▽女児ワンピース四百九十円▽女児水着千四百八十円▽婦人水着二千六百円▽ヤング海水着三千六百円▽ビーチパラソル四千五百円▽婦人レジャーハット七百五十円▽ビーチサンダル三十八円▽海水バッグ五十円▽海水帽二百円▽女児スカート付き水着千四百八十円。

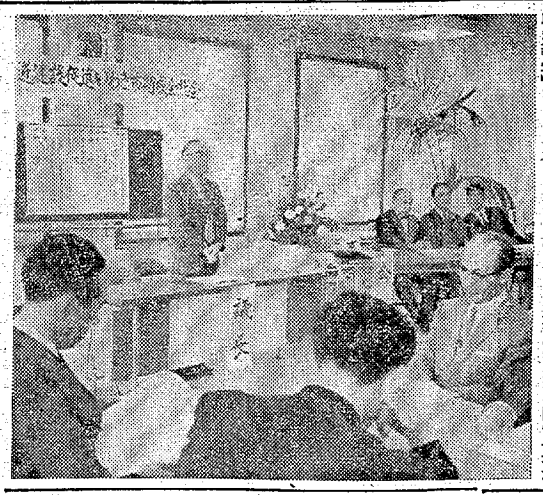

## 浅岡事件（十二）

多岐川恭 作
東啓三郎 画

『なるほど、三段、四段構えでござるか。それならば、喜多見も往生いたすことであろう。喜多見一人をほしたところで、まだまだ侯臣は多く、御政道が改まるというわけのものでもあるまいが、ともかくも喜多見は侯臣の筆頭とも申してよい者、探るべきところは何もございらんからな。門出（かどで）として適当であろう。これ茶亀、悪人とは言えど主君を陥し入れんとするおのれの気持はどうじゃ。よい気持か』

茶亀は冷たい笑いを見せ、その質問を無視してしまった。この二人、融和しそうな気配は全くない。

『ただ、喜多見のような小人は、よほど慎重に取りかからなければなりませんな』

と、茶亀は帯刀に言った。

『臆病で、保身に汲々としておりますだけに、要心は堅固でございますから』

『うん、お前の言う通のだ。思ったより手間がかかるかもしれんな』

と帯刀は同意する。スケールの大きな人間は、それだけに隙もまた大きい。小さな人間ほど、隙を見せない。後者が前者を陥し入れ、あっけなく倒してしまうのは、歴史によくある例である。……この時代、要路を占めているのは、ほとんど後者であった。掘田正俊の死後、老中にも硬骨漢はいないのだ。

『……では、わたくしはこれで』

と茶亀。

『待て、青と黒に引き合わせておこう』

『青と黒？』

『側近の者じゃ。見知っておくと、何かと都合がよかろう』

多羅尾が縁へ出て口笛を吹き、帯刀は拍手を叩いた。待つほどもなく、青が庭から、黒がどこか奥の部屋から現われる。

対面の様子は、なんともおかしなものであった。三人とも無言。目ばかりがギロギロと光って、しかも氷のような無表情。

やがて茶亀は、漠然と庭の闇の中に吸いこまれた……。

『あの男、どこまで信用してよいやら』、

と多羅尾がつぶやいた。

『若殿、だれぞに当分、見張りをさせてはどうでござろうな』

『黒、そなはどう思う』

と帯刀。黒はポツリと口を開いた。

『組ませるとようございましょう。無駄にはなりません』

『よい考えじゃ、のう若殿。さて、だれにするか』

『えらんでくれ。さて青、あすは若菜のお目見得であったな。万事、抜かりはあるまいな』

若菜のことを口にする時、若い帯刀はさすがに面映ゆそうで、目の縁をほうっと赤らめるのだが、青は死灰のような存在だから、ただ重々しくうなずくだけである。

『いよいよか。若殿、今宵はゆっくりとお語らいなされい』

15日改装開店
店舗改装中は仮店舗のためお客様に大変ご迷惑をおかけいたしました
お陰様で工事も順調に進み　15日開店のはこびとなりました　旧に倍しお引き立てのほどお願い申しあげます
★開店記念のサービス
15日～17日までご来店のお客様に記念品をさしあげます
クラブ　楽　なつめ
平・一町目裏
電㉔3683

建築　設計監理
木村設計事務所
木村　芳三郎
平字正月町19　TEL・74－7876

愛車の掃除に　新製品カー
手をよごさず　ボデーを傷つけない
いつまでも美しいツヤを保ちます
タスキ
ご用命は…電㉘3221

話題の POSTER COLLECTION
ポスター展
5－15
全国で話題のポスター500点を店内いっぱいに展示しました
グランド・スナック　TAIRA COMPA　COMPA
平駅前不二屋ビルBF(23)30


郵便物認可
市況
（11日午後－12日正午）
十一日朝の小名浜、中之作港に

魚類

百㌘（大中）二三〇－九〇（小）
三五－二〇▼水ダコ　四百㌘　一〇－二〇（〃）
三〇－八〇▼ドンコ　三百八十㌘　三五－二〇（〃）
三五－一〇▼豆ダコ　三百五十㌘　二〇－一八〇（〃）
二〇－一五▼サメサカレイ　百㌘　三五－二〇（〃）
三七－二六
【江名港】既刊船一隻　小舟二
▼ビンチョウ　一万二千㌘　二四〇－二三一▼カツオ　四千五百㌘　三〇－七一－二八七▼キメジ　二百三十㌘　二八五▼ダルマ　十七本　三〇七▼キワダ　二本　三八七

野菜

▼ネギ　四〇－二〇（〃）
▼玉ネギ　一一〇－三五（〃）
▼キュウリ　三〇－一八〇（〃）
▼ナス　三五－二〇（〃）
▼タマナ　五〇－一〇（〃）
▼シャガイモ　二八〇－一五〇（〃）
▼ナサキ　三五－二五（〃）
▼シイタケ七五〇－六五〇（〃）
▼根ショウガ二五〇－二〇〇（〃）
▼ニラ　一五－七（東）
▼春菊　一〇－五（〃）
▼ミョウガ　三五－三〇（〃）
▼玉子　一四－九（コ）
▼レタス　四〇－五（〃）

## ギンザケは沖合いを回遊

### いわき丸第二次調査

いわき市小名浜、県水試の調査船は四月十日から約一カ月間北緯四〇～五〇度、東経一七七度海域で実施した第一次調査でサケマス二千一トン余（ベニ七トン、シロ四トン、その他）を漁獲、北海道釧路港に水揚げした。魚価は一キロ当たりベニザケ七百五十円、シロザケ五百円、マス二百五十円、ギンザケは五百八十円だった。なおいわき丸が第三次の調査を終わって小名浜に帰るのは八月十一日の予定。

同船は四月十日から約一カ月間北緯四〇～五〇度、東経一七七～一七三度線ごに多く回遊している。

ンザケは沖合い（東経一七三～一


臨時休業のお知らせ
従業員慰安のため十四・十五日の二日間臨時休業いたしますのでお知らせ申しあげます
割烹料亭　越の家
いわき市平字二町目　電㉓一八八一代

父大井川利道は六月十一日午前九時急逝いたしましたここに生前のご厚誼を深謝しつつしんでご通知申しあげます
追って葬儀は六月十三日午後一時自宅を出棺いたします
昭和四十六年六月十一日
いわき市常磐藤原町田場坂九一
喪主　大井川庄平
ほか親類一同

母山崎ヒサは六月十一日午後十時八十三歳をもって永眠いたしましたここに生前のご厚誼を深謝しつつしんでご通知申しあげます
なお葬儀は六月十五日午後一時から二時まで自宅において


いまち　さと　おか
郷土
第177号

# ハカリとくらし ④

## 家庭電化と計量

## まずマークの確認

### 電気器具を購入の場合

家庭で電気を使う場合、同時に使う電気器具の大きさで何アンペアの電流が流れるかによってアンペア契約をします。あまり低いアンペア契約をすると、いつもブレーカーが切れて不便で、家事の合理化にブレーキがかかってしまいます。また大きすぎては、基本料金が高くなり不経済となります。それでは、何アンペアが適当か、それはつぎの各グループ別のアンペア数と合計して決めると経済的に十分な幾を使うことができるそうです。

① 冷蔵庫、ポンプ、ルームクーラーなど、いつも電気を流している器具の合計アンペア数

② 白熱灯、けい光灯、テレビ、コタツなど同時に使う器具の合計アンペア数

③ 電気炊飯器、アイロン、掃除機、洗たく機など使用時刻を選ぶことのできる器具の中で、もっとも電気を必要とする器具のアンペア数

以上の三つのアンペア数を合計すれば、だいたい妥当な契約電流のアンペア数を出すことができます。スイッチを手まめに点滅することは、電気を経済的に使ううえに大事なことです。電気は点滅が簡単にできることが特徴ですから、電灯やコタツなどは不用のときは、手まめに消すことです。心がけて実行すると、しないのとでは意外なほど電気の使用料がちがうそうです。（もっともけい光灯は点滅が多ければ寿命も短くなる）アンペア数を低く契約して、時差使用に心がければ、基本料金が安くてすみますから、経済的であるといえます。

また電気器具の使い方でも、家事の手順を考えて、電気器具を一日平均して使うようにすれば、低いアンペアですみます。

電気器具は能率よく使うことです。電熱器は熱をむだなく使うようにします。コンロやアイロンなどはつぎつぎに使って有効に、電気冷蔵庫やクーラーなどは、日光のあたるところや風通しの悪いところでは能率が悪くなり、むだな電気を使うことになります。

今はいろいろな電気器具が多く出ておりますが、その電気器具の表示電力をはじめ、注意事項をよく調べて、経済的に使うよう心がけたいものです。

また電気器具は、危険が伴うことが多いようです。そのために電気器具を安全に使用できるように電気用品取締法という法律があり、この法律によって電気用品は、サンケマーク、種別番号、認可番号が表示されております。

なお、サンケマークだけで認可番号のないものは違法品です。また電気用品には、JIS（ジス）マークというのもあります。電球などにはこれがつけられております。これは、工業標準化法によって制定された品質管理のマークです。

これは、規格を統一して製品に互換性をもたせ、使用上の利益を増すことと、品質優良の品物を能率よく製造でき、技術水準を高めるために役立っております。

電気用品の性能などは、しろうとにはなかなか判別がつきません。そんなとき信頼して使用できるようにしたのが、電気用品マークです。電気器具を購入するときは、必ずこれらのマークを確認するようにいたしたいものです。

また電気用品のほかにも、たとえば食料品、衣料品、雑貨関係などあらゆる物に各種の表示がなされるようになり、これがきびしくなっております。消費者のみなさんも、これらの表示制度は、じゅうぶん認識し、生活の面で大いに役立ててほしいと思います。

（おわり）

いわき計量検査所所長　沢田泰彦

## ツユの入でか忘れ物ふえる

平駅に四百十五件

平駅遺失物係はこのほど五月中に取り扱った遺失物の件数をまとめたが、前月に比べて二割も多く四百十五件もあった。さらにこれからは梅雨の時期でもあるので雨具の忘れ物が多くなると思われる。

種類別では電車内が三百七十八件、駅の待合室、ホームが三十七件となっている。目立って多い忘れ物は傘の百六十二件、次いで衣類百十四件、高校生の運動靴の六十一件となっている。これらの忘れ物はほとんどが市内の網棚、窓ぎわに置いたものだった。

一方少なかったのは、前月四件もあった腕時計が今月は一件もなかったのをはじめ、お土産品などの食品類も七件減って五十四件。この現象は全体的には多くなっているが、五月の連休のように旅行する人が減ったためと見られる。

## 富士登山の参加者募る

平旅客営業センターでは第十登山の会員を募っている。期間は七月二十日から二十二日までで、三班に分かれていくが、各班定員は百人。費用は六千七百七十円。

コースは一泊二日で、各班とも平駅発午前七時十四分のより急行で出発し、大月で下車。ここから観光バスで富士山五合目まで行き、同五合目から山頂までは徒歩。帰りは八合目を通り古御岳まで歩き、古御岳から沼津までバスできて沼津から東海道線に乗り、東京を経由して帰る。平駅到着は翌日の午後七時十五分。

準備するものはレーンコート（雨具）、セーター、ジャンパー、水筒、懐中電灯、手袋など。

## 花の日に消防署などへ花束

### 聖テモテ幼稚園

いわき市小名浜字内波沼、聖テモテ幼稚園（松田美枝園長）の園児百四十人は花の日の十日、先生に引率されて、日ごろお世話になっている警察署、消防署などへ花束を贈った。

この花束は、バラ、ショウブ、ユリ、キクその他で、園児が持ち寄ったもの。

磐城消防署では栗田亮一次長に花束を手渡したあと、たまたま来合わせた消防署員で訓練中だったいわき消防レインジャー隊の水平渡りなどを見学、望楼とハシゴ車間の二十メートルの綱を結んだ地上十二メートルのロープをスルスル渡るレインジャー隊の放水業を目を丸くして見つめていた。

訪ね、花束を贈って感謝の意を表した。

## あすの運勢

小川石洲

六月十三日（日・先勝）

【1月生】巡気やや低調ならん、しかし焦らば光る道もあるべし

【2月生】自分の巡の動きに逆らうな、いまは控えめが安全なり

【3月生】目に見えても手にとれぬ悩みあり、時を待つほかない

【4月生】いかに苦しくとも投げ出すな、最後まで努力し好転す

【5月生】周囲の動きに警戒する必要がある、言葉すれば自滅す

【6月生】明るいニュースあらんチャンスをつかんで前進せよ

【7月生】だいたいスムーズに運ぶ、引っ込み思案せず積極的に

【8月生】感情に走って争えば不利となる、自重して後日プラス

【9月生】現実は思ったほど甘くはない、慎重に徐々にやるべし

【10月生】形容にこだわれば失敗する、内容を確かめて当たれ

【11月生】好転のきざしがある、いっそう努力して成果もあがる

【12月生】ことば慎しみに誤解されることあり、誠意で当たれ

◇

六月十四日（月・友引）

【1月生】思い切った行動に出てスムーズ、引込み思案はするな

【2月生】やり方によってなかなか面白い日、勇気出して当たれ

【3月生】チャンスは思いのほか近くにある、あせらずキャッチ

【4月生】心急ぐも実行力に欠ける、いまは内容の検討が先決

【5月生】なにかと曲折は多いがだいたい成る、大いにがんばれ

【6月生】より向上するためには努力がたいせつ、へこたれるな

【7月生】新しいことに進むのは控えよ、内容の充実が先決なり

【8月生】だいたいは成る可能性だが無理すれば破れる

【9月生】巡の波はたえず変化している、好調に甘えずがんばれ

【10月生】周囲の意見はすなおに聞け、敵対すればマイナス招く

【11月生】時には百八十度の転換も必要、ぐずぐずすれば機逸す

【12月生】平凡のようだがやり方で成果も大きい、積極的にやれ

## 医学知識

### かぜをひいたようでもないのに狂犬病

☆犬にかまれたら

狂犬病はほとんどなくなっていますが、菌には敗血症や破傷風をおこすような細菌が多いのでいいかげんの手当てですませるのは禁物です。かまれたら、まず石けんと多量に流れている水できずをよく洗うこと。水をいろんな角度から当て、めくれた皮フの下まで洗い流しましょう。次にヨードチンキをぬり、それがかわいてから滅菌ガーゼを当て、ほうたいをして外科医に、くしゃみが連発し、水っぱなをおき、保健所にとどけて狂犬病の予防注射をしている犬かどうかを調べてもらいます。万一、狂犬のうたがいがあれば、医師は予防注射その他の手段によって万全の処置をしてくれます。

☆アレルギー性鼻炎

かぜをひいたようでもないのに、くしゃみが連発し、水っぱな粘膜に過敏反応がおこります。このときヒスタミンなどの化学物質が遊離し、その薬理作用によってくしゃみなどのアレルギー症状があらわれるわけです。原因になる物質には、室内のほこり、花粉、カビなどがあり、季節に関係して発作が続くときは花粉や空中のカビが原因でしょう。診断には現在、種々の物質の抽出液があり、比較的簡単にできるようになりました。一度び同じ物質を吸いこむと鼻の

## 世界のドキュメンタリー

12日・総合・夜10・30

### アメリカを歌う

世界中に人気をもつアメリカのフォーク・デュエット、サイモンとガーファンクルのヒット曲を紹介しながら、彼らの人気の秘密をアメリカ社会の環境や若い世代の心情などと関連させて解説する。

サイモンとガーファンクルは、ともに三十歳。六年前に「サウンド・オブ・サイレンス」でデビューしたが、日本のテレビに登場するのはこれが初めてである。

彼らの歌は一般のポップ音楽のどんな範ちゅうにも属さない独特のふん囲気をもっているという。音楽を生活のアクセサリー化することに反対し、「音楽は生活の中から生まれ常に独創的でなければならない」という彼らの歌さ、ア

＝世界のドキュメンタリー＝ポール・とアーザー


精神科・神経科
財団法人 新田目病院
院長 新田目五郎
本院 いわき市平字才槌小路 電(24)四三二七～八
分院 いわき市平上荒川字安章 電(24)四三二九

全国のホンダ中販220センターで開催
第2弾!!25作戦展開中
安くて ニコニコ
買って ニコニコ
乗って ニコニコ
ご好評にこたえ6月末まで開催
神谷名所
株式会社ホンダ中販
いわき中古車センター
いわき市平中神谷字下知内3ノ2 電(0246)34－2123～4

ハカリは藤森 平・かじ町 (24)二二九六

【入院随意】
鈴木助産院
院長 鈴木ミエ
副院長 油田敏子
いわき市平字田町五一 電(24)二七八八

外科 胃腸科 泌尿器科
山田胃腸科泌尿器科外科医院
院長 山田均
副院長 山田静
いわき市平字下川原



募集

●女子パート接待係＜3時間単位日時は任意＞…25名

応募希望者は写真添付・履歴書を下記あてにご送付下さい

面接日は追ってご連絡いたします

＜臨時連絡先＞
いわき市平・田並木通り
いわき民報社内
ことぶき会館
募集係
TEL・0246(23)1666



朝鮮中央芸術団公演

友好親善を基盤として在日朝鮮中央芸術団公演をいたします　両国の友好親善を深めるとともに　日ごろご協力をいただいているかたがたに対し心から敬意と感謝を申しあげます　両国は最も密接なあいだ柄にあるのです　両国は不幸にして国交正常化に至らず　経済人事の交流はほとんど不可能な状態にあります　文化交流のうえからも情緒豊かな朝鮮民族芸術を広くご紹介申しあげる事は両国の提携を深めるうえからも大いに役立つと信じます　なにとぞこの公演に際しご理解ご支援をお願いいたします

場所　いわき市 平市民会館
日時　6月28日　午後1時・6時の2回公演
前売券　500円　当日売り700円　前売り券は平字南町（平和通り）在日朝鮮中央芸術団浜通推進委員会事務所でお買い求め下さい
主催　在日朝鮮中央芸術団浜通推進委員会
後援　いわき市・日朝協会いわき支部・平商店会連合会・いわき地方労協議会・いわき母親連絡会・福島民報社・福島民友新聞社・いわき民報社

# 今夜の番組

## NHK第1

6・05 土曜コンサート　交響曲　ニ短調　フランク
7・00 ニュース▽ニュース解説
45 新聞をよんで
8・00 参議院議員候補者経歴・政見放送「全国区」
9・05 文芸劇場「月とかがり火」小山田宗徳　寺田路恵　小林昭二　ほか
10・10 スポーツニュース
15 若いこだま
11・00 ニュース
05 NHK特派員報告
23 夢のハーモニー「別れの曲」「月の光」「禁じられた遊び」ほか

## NHK第2

6・00 定時制高校
40 英語会話
7・00 ラジオ農業学校「日本農業近代化への提言」
15 統基礎英語
30 家庭学級「からだを守る」たべもの
8・00 通信高校講座　生物
20 通信高校講座「現代国語(2)」
40 通信高校講座　数学1
9・00 通信高校講座　地学
20 通信高校講座「古典乙1」漢文
40 通信高校講座　英語A
10・20 通信高校講座「農業経営」
11・00 大学講座「英語」

## 総合テレビ4

6・00カラ こどもニュース
05カラ「不知火の小太郎」鈴木信子　木郷浮ほか
35カラ NHKハイライト
7・00カラ きょうのニュース
30カラ 土曜スペシャル「連想ゲーム」8・00カラ ドラマ「祝辞」有島一郎　丹阿弥谷津子ほか
9・00 参議院議員候補者経歴・政見放送「全国区」
10・00カラ ニュース▽ニュースの焦点
30カラ 世界のドキュメンタリー　「アメリカを歌う」サイモンとガーファンクル
11・15カラ 日本史探訪

## 教育テレビ10

6・00 コンピューター講座「合計」
7・00 英語会話
30 ギター教室　初級「ギャロップ」
8・00カラ 教養特集「イメージの魔術師」～ルネ・マグリネット～三木多聞　池田満寿夫　清水徹
9・00 通信高校講座　英語1
30 通信高校講座　英語2
10・00 通信高校講座　英語3
30 通信高校講座　数学2A
11・00 たのしいフランス語
30 大学講座　法学「行政手続法と行政法学」佐藤功

## 福島テレビ8

6・00カラ がっちり買いましょう
30カラ ニュース
7・00カラ 巨人の星「大リーグボール3号」
30カラ「お笑い頭の体操」佐良直美　じゅんとネネ　舟木一夫　ほか
8・00カラ 土曜ナイター「巨人対阪神」＝中止の時＝8・00カラ マチャアキ　前武始まるヨ！9・00カラ いたずら大作戦
9・30カラ 焼きたてのホカホカ▽おふくろはつらいよ
10・30カラ ノンフィクション
11・05「モリツリ」ユル・ブリンナー　ほか

## 中央テレビ

6・10カラ 新・野生の…
40カラ ワイド…
7・00カラ ストラ…
30カラ クイズ…
45カラ スタ…
8・00カラ 清水次郎長…り込み」竹脇…木実　おお…山谷二郎…
9・00 映画劇場「…ーロン…アリー…
10・30カラ「て…峰三枝…田村亮…
11・30カラ ニュ…
45カラ 特攻…リラ…

# 明日のお番組

## NHK第1

6・05 ラジオリサイタル　歌曲集「詩人の恋」
7・00 ニュース▽ニュース解説
25 私の支持する政党　林健太郎　岡部冬彦　芥川也寸志　伊藤雄之助　三枝佐枝子　ほか
8・48 ポピュラーアルバム「クール・ウォーター」
9・05 私のヒットアルバム「三田明」美しい十代　この胸のときめきを
30 日曜名作座▽白昼堂々
10・15 放送演芸会　落語「舟弁慶」桂小文枝
11・15 スポーツアワー
25 夢のハーモニー

## NHK第2

6・00 通信高校講座　英語A
30 通信高校講座「現代国語(1)」
7・00 精神薄弱児のために「こどもの危険防止」
30 宗教の時間
8・00 通信高校講座「音楽のたのしみ」
20 通信高校講座「商業一般」
9・00 通信高校講座　英語A
20 通信高校講座　数学1
40 通信高校講座「現代国語(1)」
10・20 通信高校講座「数学1(第2部)」
11・00 市民大学講座「現代の資本主義」

## 総合テレビ4

4・00カラ プロ野球「近鉄対東映」＝中止の時＝6・00カラ こどもニュース　6・05カラ 少年映画劇場　6・25カラ ぼくらのナニー
7・00カラ きょうのニュース
20カラ 私の支持する政党　林健太郎　岡部冬彦　芥川也寸志　水井智雄
8・45カラ 春の坂道　「柳生の風」小林千登勢　長門勇　谷口香　村野武範
9・30カラ ニュース▽今週の焦点
10・10カラ NHKコンサートホール
11・15カラ ドキュメンタリー

## 教育テレビ10

6・00 若い広場「さすらい」高石ともや　山谷初男　長沢滋子　神部一夫
7・00 現代の科学「五感～情報の窓口～」情報洪水の中のレシーバー
8・00 テレビリサイタル「フランデンブルク協奏曲第5番ニ長調」バッハ作曲　「合奏協奏曲ト短調作品6第6」ヘンデル作曲　ほか
9・00カラ 芸術劇場「隅田川続俳」～法界坊～中村翫三郎　守田勘彌　尾上梅幸　尾上菊之助　坂東玉三郎　沢村精四郎
11・00 コンピューター講座

## 福島テレビ8

6・00カラ めくらのお市「狙われた御用金」菊ひろ子　長沢滋子　神部一夫
30カラ シャボン王ホリデー　ピンキーとキラーズ
7・00カラ ガッツジュン「栄光の右腕」近藤正臣
30カラ「美しきチャレンジャー」紅理子　泉洋子
8・00カラ「日曜8時・笑っていただきます」堺正章　てんぷくトリオ
9・00カラ 冠婚葬祭入門「第四章慶事と弔事」
30カラ 日曜劇場「鷗は帰りぬ」池内淳子　吉永小百合　竜雷太　ほか
10・30カラ FBI
11・45カラ 参議院選挙特別番組

## 中央テレビ

6・00カラ レテ…ボウル
7・00カラ アタッ…
30カラ スタ…
機…
ロザンナ…
8・00カラ 遠山の金さ…「刺青を売る」…
…
9・00 洋画劇場「…ーリー…ーン…
11・00カラ ミュ…リー…
15カラ ホー…
30カラ ニュ…
40カラ き…

# 明日のお番組

## FM放送　☆印はステレオ

### 12日

8・00☆ステレオコンサート「地下室のメロディー」「ラ・メール」「真夜中のカーボーイ」「おさげの少女」「ある愛の詩」「霧のロンドン・エアポート」「白いバラ」「コンドルは飛んで行く」「遠い想い出」ほか
10・15 世界の民族音楽▽琉「世界の笛」
11・00 朗読「乳母」北田薄氷
20 音楽夜話～パデレフスキの神通力～「主題と変奏イ長調」「メヌエットト長調」ほか

### 13日

6・00 リクエストコーナー
7・15☆軽音楽の手帳「シュガー・ビー」「人生の道」「ハリー・アップ」
8・00☆ステレオコンサート「交響曲第三番ヘ長調作品90」ブラームス「オルガン協奏曲第九番変ロ長調作品7第三番」ヘンデル　ほか
10・15 芸術劇場「シラコバトの群」山田隆之・作
11・00 ミュージックサロン～六月の神経～「アルルの女」ビゼー　「アベック変奏曲作品1」シューマン　「慰め」リスト　ほか

## ラジオ福島

### 12日

6・00 ニュースハイライト
30 一万円クイズ
50 プロ野球土曜ナイター「巨人対阪神」
9・40 レインボウボイス
50 ホットポップス
10・00 ヤング・ヤング・ヤング
30 ミュージック・イン・ハイフォニック
11・00 ヤングネットワーク
20 ポピュラーパレード
50 ジュークボックス
12・10 連続放送劇「高瀬川」
25 ミドナイトパートナー

ボボじゃんがら

### 13日

6・00 コロムビアアワー
30 新時代に生きる中小企業
50 プロ野球日曜ナイター「巨人対阪神」＝中止の時＝「中日対ロッテ」
9・40 レインボウボイス
50 ホットポップス
10・00 ヤング・ヤング・ヤング
30 ミュージック・イン・ハイフォニック
11・00 世の光
15 新生アワー
30 イメージ・カプセル
12・00 ミュージックコレクション
30 レッツゴーダイヤル

# 世界のドキュメンタリー

12日・総合・夜10・30

## アメリカを歌う

世界中に人気をもつアメリカのフォーク・デュエット、サイモンとガーファンクルのヒット曲を紹介しながら、彼らの人気の秘密をアメリカ社会の現実や若い世代の心情などと関連させて解明する。

サイモンとガーファンクルは、ともに三十歳。六年前に「サウンド・オブ・サイレンス」でデビューしたが、日本のテレビに登場するのはこれが初めてである。

彼らの歌は一般のポップ音楽のどんな範ちゅうにも属さない独特のふん囲気をもっているという。音楽を生活のアクセサリー化することに反対し、「音楽は生活の中から生まれ常に独創的でなければならない」という彼らの歌は、外にはベトナム戦争、内には人種差別という大問題をかかえて悩むアメリカ社会の現実の姿を強烈に反映している。

＝世界のドキュメンタリー＝ポールとアーサー

# 冠婚葬祭入門

13日・福島・夜9・00

## 第四章　慶事と弔事

雑誌「ホームライフ社」の記者杉野みどりは、新築したばかりの邸宅へ取材に来た。そこへ以前みどりと見合いして、喧嘩別れした建築技師・速水五郎が現われた。五郎は、自分が設計した家を検査にやってきたのだった。五郎は自分の設計した家が雑誌にのるとあって、カメラマンに協力した。みどりは無視され面白くなかった。

しかし、みどりは設計者の五郎の談話を雑誌にのせるため、五郎と会う機会が多くなった。

# 参議院選挙特別番組

13日・福島・深夜11・45

## 意識調査・候補者を裸にすれば

参院選も中盤にはいったところで、このほど日本テレビと読売新聞が全立候補者と東京都民千二百人を対象として「参議院のあり方」を中心に政策などについて意識調査を実施した結果を分析しながら、全候補者像を浮きぼりにする。


●結婚式場●宴会場●会議室●展示会

6月下旬OPENING

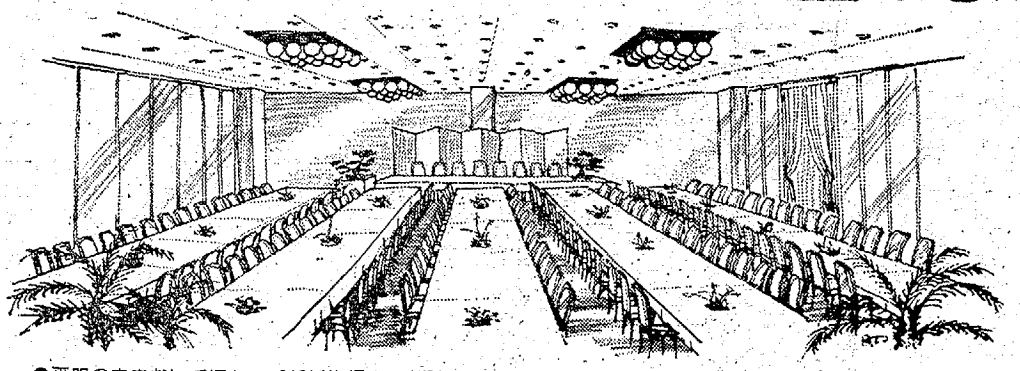

●平服のままおいでになって新婚旅行までご招待状・神前挙式・貸衣裳・着付け・美容・披露宴・お引き物・記念写真・新婚旅行のプランまでいっさいご相談に応じます
●ご宴会・会議など4人様から200人様までお部屋の用意がございます

ことぶき会館
いわき市平・田町　並木通り　いわき民報ビル4・5F

募集

●女子パート接待係＜3時間単位日時は任意＞…2.5名

応募希望者は写真添付・履歴書を下記あてにご送付下さい

面接日は追ってご連絡いたします

＜臨時連絡先＞
いわき市平・田町並木通り
いわき民報社内
ことぶき会館
募集係
TEL・0246(23)1666




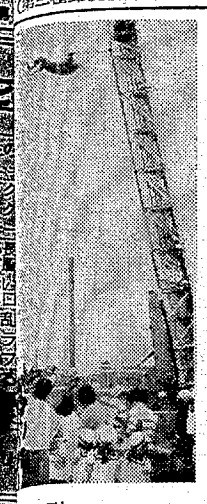

額別では電車内が三百七十八件、駅の待合室、ホームが三十七件となっている。目立って多い忘れ物は傘の百六十二件、次いで衣類百十四件、高校生の通勤靴の六十一件となっている。これらの忘れ物はほとんどが車内の網棚、窓ぎわに置いたものだった。

## 富士登山の参加者募る

平旅客営業センターでは第十登山の会員を募っている。期間は七月二十日から二十二日までで、三班に分かれていくが、各班定員は百人。費用は六千七百七十円。

## 花の日に消防署などへ花束

聖テモテ幼稚園

いわき市小名浜字丹波沼、聖テモテ幼稚園（松田美枝園長）の園児百四十人は花の日の十日、先生に引率されて、日ごろお世話になっている救域消防署をいわき東署を

…日の午後七時十五分…準備するものはレーンコート（雨具）、セーター、ジャンパー、水筒、懐中電灯、手袋など。

☆犬にかまれたら

狂犬病はほとんどなくなっていますが、歯には敗血症や破傷風をおこすような細菌が多いのでいいかげんの手当ですませるのは禁物です。かまれたら、まず石けんと多量に流れている水できずをよく洗うこと。水をいろんな角度から当て、めくれた皮フの下まで洗い流しましょう。次にヨードチンキをぬり、それがかわいてから滅菌ガーゼを当て、ほうたいをして外科医のところへ行きます。この応急…

## 医学知識

☆アレルギー性鼻炎

かぜをひいたようでもないのに、くしゃみが連発し、水っぱながでて鼻づまりが続く……この時的に発作をおさえる方法としておき、保健所にとどけて狂犬病の予防注射をしている犬かどうかを調べてもらいます。万一、狂犬のうたがいがあれば、医師によって予防注射その他の手段により万全の処置をしてくれます。

再び同じ物質を吸いこむと鼻の粘膜に過敏反応がおこります。このときヒスタミンなどの化学物質が遊離し、その薬理作用によってくしゃみなどのアレルギー症状があらわれるわけです。

原因になる物質には、室内のほこり、花粉、カビなどがあり、季節に関係して発作が続くときは花粉や空中のカビが原因でしょう。診断には現在、種々の物質の抽出液があり、比較的簡単にできるようになりました。一


【入院随意】
鈴木助産院
院長　鈴木ミエ
副院長　池田整子
いわき市平字田町五一　電(0)二七八八

山田胃腸科泌尿器科外科医院
院長　山田均
副院長　山田静
外科　胃腸科　泌尿器科
いわき市平字下川原


日朝鮮中央芸術

好親善を基盤として在日…演をいたします　両国の…ともに　日ごろご協力を…まに対し心から敬意と感…です　両国は最も密接な…ら不幸にして国交正常化…人事の交流はほとんど不…す　文化交流のうえから…族芸術を広くご紹介申し…携を深めるうえからも大…じます　なにとぞこの公…で支援をお願いいたします

# 故障で5時間も煙害

## 小名浜製錬所 脱硫装置の改善直後

いわき市小名浜の小名浜製錬所（鈴木半工場長）は排煙脱硫装置の故障から、八日午前九時半から約五時間にわたって白煙をまき散らし、折りからの南風にあおられて住宅街に流れ込んで問題となった。このため県いわき行政連絡室では九日午後から現場を調査するとともに"事故が発生した場合には、すみやかに排煙を高煙突に切り替える"などの緊急措置を取るよう強く要請した。

同製錬所は公害防止施設として、二十億円を投入して排煙脱硫装置をこの五月二十日に完成したばかり。県が五月末に行なった立ち入り調査の結果、排煙は予定通り十分の一（計画実施前は一時間当たり千百三立方㍍、完成後は百二立方㍍）以下に減少し、重金属（カドミウム、鉛、銅、亜鉛など）は検出できなかった。

ところが八日、反射炉のガスを硫酸工場に引き、ここで排煙脱硫装置を通して排煙量の減少を図っているわけだが、その装置が故障し、同製錬所では原因を究明するのに手間取り、高煙突に切り替えたのが午後二時半。故障の原因はミストコットレル内の断線によるものと見られ、故障個所を修理するとともに、八日午後十一時半から排煙脱硫装置に徐々に切り替え、九日午後七時半には全量を送り込んで事故対策を終えた。

同連絡室の話によると、事故当時南風だったことやミストコットレルの煙突の高さが二十㍍しかなく、まき込み現象を起こして拡散したのではないかと見ているが、同製錬所では来年九月に完成予定の集合煙突の高さを七十五㍍にする計画。

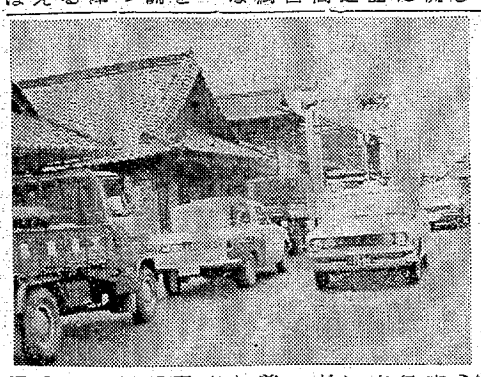

【錦町下町交差点の自動車混雑状況】

### 錦町大島の交差点を拡大

市当局で準備中

いわき市錦町大島地内の下町から右折し錦小学校方面に通ずる自動信号機設置の交差点は、道中がせまいので交通の渋滞がはなはだしく、一日も早くこの交差点の拡大を望まれていたが、鈴木市議と田口市議が現地を実査、市に報告したところ、概算二千四百万円の費用で道幅延長約四、五㍍拡大し、交通渋滞の緩和を図ることに準備が進められていることがわかった。

### 四倉商連の新役員

四倉町商店連合会総会は八日四倉商工会館で開き、役員をつぎの通り改選した。

▽会長＝永井俊正▽副会長＝篠原太右エ門　佐藤芳彦　鈴木定蔵▽監事＝渡辺高正　水口忠男▽会計＝小湊正二　田中ひろし　村田安徳▽理事＝川井新之助　坂本光一郎　渡谷一　鈴木正寿　池田酒雄　佐藤幸三　新妻春吉　新妻金一　鈴木光臣　上沢和二　新妻金一　鈴木光男　円谷正典　佐々木弘喜　大須賀文男　賀沢安　鈴木正　村田義一　緑川義夫　大谷正則　菅波芳正　長谷川光作　長谷川勝頼　荒川誠　瀬谷秀一　野口宏　鈴木鶴彦　山中喜平　鈴木喜介　熊耳健蔵　石井和夫　宮沢正行　渡辺高正　水口忠男　小湊正二　田中ひろし　村田安徳

### 県奨学生きまる

県教委は九日、今年度の県奨学生を決定した。大学生百人、高校生百八十人で、大学生には毎月五千円、高校生には二千円が貸し付けられる。いわき地区の高校奨学生は次の通り。

手代木潔　遠藤和徳　小泉英夫　渡辺弘司（以上磐高）坂本浩　宮本茂　熊谷和男（以上平工）菅原美奈子　吉川玉美　酒井裕子　滝幸子　島江利子（以上平商）佐川秀則　四家秀樹　盛川和伸（以上磐城高）根本厚子（小名浜）佐藤芳彦、御代郷（以上勿来工）高橋直正　横山幸男（以上福島高専）

### 計量功労に堀渡辺さん表彰

県、県計量協会主催の計量法公布二十周年記念県計量大会は十日午後二時から福島市の東邦銀行八階ホールで開かれ、環境、計量功労者が表彰された。いわき関係では平字才槌小路、堀鶯一さん（六〇）と同市栗田町、渡辺静一さん（四五）の二人が受賞した。

### 植田でも電力サービス運動

植田営業所は十一日から十九日まで上期サ

## くらし随筆

### 夏ヘンに魚

富田男

「魚ヘンに夏」と書いて、ナント読む？大人達は「魚ヘンに秋」「秋刀魚」なら、サンマだが……。さて夏にとれる魚だろうから、カツオ？、違うな、そうだサヨリかな？と、ケンケンガクガク！

ところが現代っ子は頭がいい。魚ヘンだから魚族だネ、夏は英語でサンマーだ。トンチ教室ヨロシク「サンマ」と解く！

◇

モウモウと煙りを上げて、向こう三軒両隣り、みんなで秋の訪れと味覚の王者「目黒の殿様ヨロシク」"サンマ"を賞味したものだったのに！サンマにも異変が起こった。昨年までは四十ッ以上の大型船の解禁は九月一日だったが、今年は、盆前の八月十日の解禁。正に夏のサンマになったのである。

「秋刀魚」の字も直さねばなるまい。

（県漁連参事）

十年前には、サンマは十月末から十一月にかけて、この常磐沖に漁場が形成され、ピストン操業で市場は足のふみ場もないほどサンマの山になり、ネコもマタイデ通ったほどだから、値段もキロ当たり十円を割りそうだ。大漁貧乏だ。それ水揚をストップしろ、やれ一斉休漁しろ。政府は買い上げを考えろと、生産調整を行なったのであったが、三十九年以降、サンマも利口？になって常磐沖に行ったらみんな獲られるそと悟ったのか、トント姿すら見せなくなってしまった。

◇

ソ連は北千島に北上して密集した七月から大掛りに漁獲していて、小名浜沖までサンマと一緒に南下してくるのだから、今にソ連のサンマにされてしまう。日本人のサンマであることを知らせるために早期解禁に踏み切ったものである。今年は、サンマが大漁で、腹いっぱい食べたいものである。

# 四年間に51%も激増

## 整備点検かねた経営へ

激増するモータリゼーションにいわき市内の主要幹線にはガソリンスタンドの乱立、いわき市消防本部の調べによると、わずか四年間で五一%の増。当然過当競争に火花を散らすわけだが、ガソリンだけでなく車のアクセサリーなどが本業化する「特定給油所」への経営改善、固定客の争奪など激しい販売合戦を展開しており、消防機関にとってはそれだけにガソリンスタンドに対する防火体制の強化が必要になってきた。

## 防火設備

# 病院まあまあ

## 旅館、とくに悪い誘導設備

新潟防法の規定は、三百㍍方超

自動火災報知機は四三%から二四%に改善が進み、同本部では、

四十四年四月に改正された新消防法は、ことしの四月一日から全面施行されて二カ月を経過したが、いわき市消防本部では市内の全旅館と病院の改善状況調査を行なった。各旅館、病院とも一部地域に約二〇%ほど改善しないところも見られるが、猶予期間だった過去一年間で、かなり順調に改善されていることがわかった。また未改善の中でも、最近になって順調な着工届けが出されており、ことしの秋の行楽期でろ末には、逆反はほとんど減るものと見られている。

旅館の場合四百八件が対象となった。このうち、六十人以上を収容する大規模旅館は六十件で、五十人以下の小旅館は三百四十四件。しかし、自動火災報知設備の義務対象となる旅館は、双方合わせて百九十件となっており、違反のないものは約三三%の六十四件となっている。

しかし、昨年同期には七十六件もあった自動火災報知機の未設備旅館は、四十三件に減る約五〇%の改善率で、かなり順調に改善が進められていることを示している。

このほか義務付けされた消防設標識については、まだまだ遅れが目立ち、誘導灯は対象三百八十八件中約四二%の百六十六件が未設置、誘導標識は三百六十二件中四〇%の百四十五件が未設置で、非常時態が発生した場合、客の避難誘導にまだ問題を残している。

手代木潔　遠藤和徳　小泉英夫　渡辺弘司（以上磐高）坂本浩　宮本茂　熊谷和男（以上平工）菅原美奈子　吉川玉美　酒井裕子　滝幸子　島江利子（以上平商）佐川秀則　四家秀樹　盛川和伸（以上磐城高）根本厚子（小名浜）佐藤芳彦、御代郷（以上勿来工）高橋直正　横山幸男（以上福島高専）

設備の完備はわずか三一%となっている。査察対象となったベッド数二十以上の病院は二十二件だが、無違反はわずか七件、自動火災報知機のない病院はわずかに三件で、大半が設備されているものの、新消防法によって義務化された非常電源及び煙探知機がまだ設置されていないのが約半数の十二件も見られた。

そのほか、避難設備、誘導標識など未設置はほとんど見られないが、新消防法による新しく義務付けられたものに対しては、まだかなりの遅れが目立っている。このため同本部では、引き続き厳しく

### 追突され二人ケガ

十一日午後一時五十分ごろ、いわき市平塩字風内五九地内国道で、千葉県松戸市新戸四四、製造業菊正宗さん（三七）運転の普通トラックに追突され、乗り合わせていた同市内の主要幹線にはガソリンスタンドの乱立、いわき市消防本部の調べによると、わずか四年間で五一%の増。当然過当競争に火花を散らすわけだが、ガソリンだけでなく車のアクセサリーなどが本業化する「特定給油所」への経営改善、固定客の争奪など激しい販売合戦を展開しており、消防機関にとってはそれだけにガソリンスタンドに対する防火体制の強化が必要になってきた。

# 防火へ指導高まる

性が増したこと。第二に市場拡大のため、沿線に進出をはかっている。

### 少年がガードレールに激突

無理追い越しで重傷

十二日午前六時二十分ごろ、いわき市四倉町下二丁目字西裏六〇町傾城四〇、無職遠藤五男さん（一八）もむちうち症で二週間のケガをした。

いわき中央署の調べでは同さんの前方不注意。

▽年齢五十歳くらいまでの女性（一八）もむちうち症で二週間のケガをした。

いわき中央署の調べでは同さんの前方不注意。

◉…ご希望の方は履歴書持参、直接ご来社ください

いわき民報社　電㉓1666代

## 市内の交通事故

11日（県警交通企画課調べ）

| | 発生 | 死者 | 傷者 |
|---|---|---|---|
| 中央署 | 3件 | 0 | 4人 |
| 東署 | 4件 | 0 | 5人 |
| 南署 | 2件 | 0 | 2人 |

昭和四十六年度交通安全スローガン

■運転者向け
ヒヤッとしたあの一瞬を忘れるな

■歩行者向け
まだわたれるわ　もうあぶない

※交通法規を守りましょう

日ごろのお引き立てを厚くお礼申しあげます　こんごともよろしくご指導下さいますようお願い申しあげます

最近ものすごい勢いで交通事故が増加しております


新装開店
LL判のおしゃれ専門店
下着既製品
平・白銀町　石島ビル　1F
シャルマン洋装店
TEL・(平)23−3545

マークが保証する　かねもりの商品
《寝具●呉服●綿の10カ月払い》
かねもり商事株式会社平営業所
いわき市平・正内町99　TEL・㉓1573

apple アップル
COFFEE and SNACK
営業時間　AM11:00〜PM11:00
小名浜・沖見町　TEL㉜2578

甘太郎の鯛焼き
平ぎんざ・電㉔−4025

光パラダイス　招待セール実施中　期間　5月1日〜7月15日
東芝製品5万円以上お買いあげの方ご1名様
お求めは今がチャンス!!
大かげ
音の静かな東芝ロータリークーラー
80,000円から各種取りそろえました　お近くの販売店にご相談ください
東芝三ークレジット
お支払例（20回払い）
東芝電化ローン
お支払例（24回払い）
主催　いわき東芝会
後援　いわき東芝商品販売株式会社
東芝

# 四年間に51%も激増

## 整備点検かねた経営へ

激増するモータリゼーションにいわき市内の主要幹線にはガソリンスタンドの乱立、いわき市消防本部の調べによると、わずか四年間で五一%の増。当然過当競争に火花を散らすわけだが、ガソリンだけでなく車のアクセサリーなどが本業化する「特定給油所」への経営改善、固定客の争奪など激しい販売合戦を展開しており、消防機関にとってはそれだけにガソリンスタンドに対する防火体制の強化が必要になってきた。

## 防火へ指導高まる

### 人手不足で女店員ふえ

現在いわき市内のガソリンスタンドは、非常用の自家用も含めて合計二百三軒あり、県内でも最高数を誇っている。各地区の内訳は平八十件、磐城四十六件、勿来三十六件、常磐二十五件、内郷十六件などで、一年間に平均十四軒半の割り合いでふえている。今から四年前、四十二年当時の百三十四件から見ると、実に五一%の激増ぶりで、一説には、九州の別府市に次ぐ激しい競争率だともいう。

とくにここ数年乱立の激しいのは、鹿島街道で、四年前ごろには一軒もなかったのに、今では平～小名浜間わずか十三・七キロに、五軒も新設された。これは、各業者とも激戦の市街地をさけ、沿線をいに新市場の開拓をはかったためと見られる。

市街地に陣取る業者は「現在、大きなトラブルは見られないが、ここ数年、ガソリンの販売量は、完全に横ばい状態で、場所によってはかなり減少したところもある」という。このためここ数年間に、ガソリンスタンドの経営内容は大幅に変わって来た。昔のように油だけを売っているスタンドはほとんど見られず、バランスドセールと呼ばれる方式で、車のアクセサリーから、タイヤ、バッテリー、自動車部品などの同時販売を行なっている。しかもガソリンの販売量が完全に頭打ちの状態となった現在では、これらが経営内容の大きな柱をしめてきたという。これは利益追求だけでなくサービスも兼ねており、業者の話では「近いうちに車の整備、点検なども兼ねる〝特定給油所〟の方向に進むのではないか」という。

一方取り締まる側の消防機関は、災害予防体制の中で、こうした経営内容の変化を、もっとも憂念している。第一にこのバランスドセールの発展によって可燃物の商品がふえ、それだけ着火の危険性が増したこと。第二に市場拡大のため、沿線に進出をはかっているが、その際、古い施設をそのままにして未改善のままに残されていること。第三には人手不足の影響もあって、女店員がふえて来たことなどが上げられている。

とくに、施設上の欠陥による火災危険がもっとも恐ろしいわけで、施設が古くなり計量器からの油もれが見られることもある。次に油分離槽の故障が上げられる。これは水と油を分離し、油だけを

【隣り合って競うガソリンスタンド】

抜きとって水だけ側溝に流す仕組みだが、故障で油がどんどん民家付近の側溝に流れ出し、タバコの投げ捨てなどによる着火の危険があるという。こうした不良施設が最近の特別査察で約一割も指摘された。幸いガソリンスタンドに対する消防規制は、一般建築物の中で最高に厳しくしており、まだ大事故は見られていないが、最近常磐の給油所で、給油中のローリー車がホースをつけたまま動かし、スタンドを倒して爆発寸前の事故があった。原町市では、やはり給油中にもれた油が蒸発し、電熱器の火で延焼、従業員が焼死した事

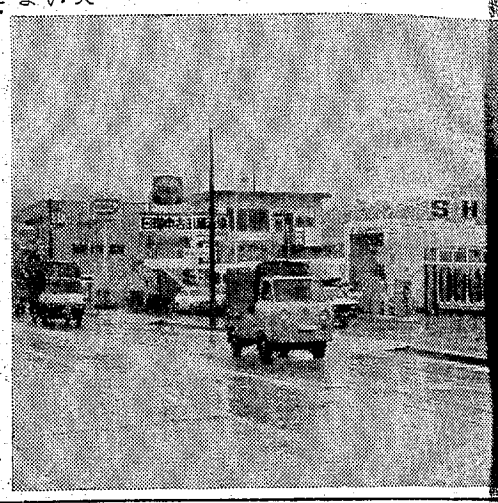

# 四倉の浜辺に海ガメ

## 産卵に上がりつかまる

十一日朝、いわき市四倉町の海岸で海ガメがつかまった。

同市四倉町下仁井田字須賀向三〇、鄭予旅館の主人大谷高雄さん(三七)が十一日午前四時半ごろ、護岸越しに海を眺めていると、護岸近くで大ガメが産卵しているのをみつけ捕えた。

身長一・二㍍、体重百五十㌔、カメの種類はわからないが、コウラには直径五㌢位の貝が十数個ついており、余程年齢のたったものらしい。卵は二つしか産んでいなかった。

このカメは麻ナワでつながれているが、イビキをかいて眠っているという。夜に砂浜に上がって産卵し海中に戻るのだが、卵が二つしかないのでお産半ばではないかと、捕えた大谷さんは気にしている。

【大ガメと大谷さん】

# 入院患者専門に盗み

## 磐城「電話」と呼び出し家族顔

いわき東署は十一日夜、同市内の病院を荒らしまわっていた同市四倉町上仁井田字千歳三〇、会社員佐藤利男(三)を盗みの疑いで逮捕した。佐藤は二件の病院荒らしを自供した。

調べによると佐藤はさる四月十七日午後二時ごろ、同市小名浜字横町三七、久保田産婦人科医院の十一号室にはいり、同室に入院中の同市泉町滝尻字砂井田一二九、無職坂本昭子さん(三一)の現金一万三千円を盗み、続いて三十日午後二時過ぎ、同医院二号室から同室に入院中の同市小名浜下神白字綱取一一七、無職佐藤幸子さん(三七)の現金二千円を盗んだ。

手口はいずれも「電話です！」と呼びだし、患者が室外に出たさい室内にはいり、家族などになりすまして、枕元などから現金を専門に盗んでいたもの。

磐城地区でこのような病室荒らしが多発しており、いまのところ自供したのは二件だが、他に多額な現金を持っていることなどから、病院荒らしは十数件になる見込みで追及している。

# 市内の交通事故

11日(県警交通企画課調べ)

| | 発生 | 死者 | 傷者 |
|---|---|---|---|
| いわき中央署 | 3件 | 0 | 4人 |
| 〃 東署 | 4件 | 0 | 5人 |
| 〃 南署 | 2件 | 0 | 2人 |

## 少年がガードレールに激突

### 無理追い越しで重傷

十二日午前六時二十分ごろ、いわき市四倉町下仁井田字西袋六〇地内の大浦派出所前国道で、同市大久町、運転手少年(二)=運転の普通乗用車が前の車を追い越そうとしてガードレールに激突、頭がい骨骨折で三カ月の重傷を負った。

いわき中央署の調べでは、少年が追い越しをかけてハンドル操作を誤ったため。

## 磐城地区防犯協会総会

磐城地区防犯協会(野崎貞行会長)は九日、東邦銀行小名浜支店ホールで総会をひらき、事業計画(既報)などを決めたあと、東北管区警察局長ならびに東北防犯協会長賞をうけた野崎会長らに表彰状などを伝達、また次の人たちを表彰、磐城地区防犯協会長、いわき東警察署長賞を贈った。

▽東北管区警察局長、東北防犯協会長賞=野崎貞行(防犯活動に挺身した)▽県警察本部長賞=玉川支部=斎藤泉支部長(活発に防犯活動を推進した)▽同=友部智一(柔道を通じ、青少年の健全育成に努めた)▽磐城地区防犯協会長、いわき東警察署長賞=菊田敏、清水尚雪、小野寺満、高津善三郎、坂口俊術(以上小名浜支部)水野武、田山淑江、上遠野マツ(以上泉支部)斎藤武夫、風間勇夫(以上江名支部)草野功(渡辺支部)鈴木弥平(鹿島支部)斎藤泰弘(玉川支部)(防犯協会支部活動を推進した)

## ヘアさん

7328　中島安男

昭和四十六年度交通安全スローガン

■運転者向け
ヒヤッとしたあの一瞬を忘れるな

■歩行者向け
まだわたれるわ　もうあぶない

※交通法規を守りましょう

日ごろのお引き立てを厚くお礼申しあげます　こんごともよろしくご指導下さいますようお願い申しあげます

最近ものすごい勢いで交通事故が増加しております　いたましい交通事故を未然に防止するため　みんなで交通道徳の向上と安全運転に心がけることはもちろん　道路を歩いたり横断する時は　左右を良く見て　車が来ないかどうか　安全であるかどうか　を確認してから渡るいわゆる安全歩行を必ず実行いたしましょう　その心がけが結局　交通事故からあなたの身体を守ります　そしてこのことをあなた一人だけでなくあなたのご家族　友人のみなさんにも呼びかけて下さい　皆さんの心がけ次第で交通事故は十分防げるはずです

※自動車をお持ちの方にお願い

万一自動車事故を起こした場合は　被害者に対して完全な保障ができ得るという原則が車両保有者としての義務であり常識です　そんな時のために定評ある安田火災の自動車保険(車両・対人・対物・傷害)に加入されることをおすすめいたします　事故書類の手続きからそれに付随する一切の業務をお引き受けいたします

安田火災海上保険株式会社代理店
交通事故関係書類手続き代行
自動車保険に関するあらゆる相談

いわき自動車コンサルタント
山野辺充
いわき市平字田町八(三延ビル)三階
電〇二四六(74)五五三七(留守電話設置)

※おもな取り扱い保険種目
■自動車保険　■自賠責保険　■火災保険
■傷害保険　■その他各種損害保険


(第三種郵便物認可)

# 防火設備

## 旅館、とくに悪い誘導設備

### 病院まあまあ

四十四年四月に改正された新消防法は、ことしの四月一日から全面施行されて二カ月を経過したが、いわき市消防本部では市内の全旅館と病院の改善状況調査を行なった。各旅館、病院とも一部地域に約二〇%ほど改善しないところも見られるが、猶予期間だった過去一年間で、かなり順調に改善されていることがわかった。また未改善の中でも、最近にない順調な着工届けが出されており、ことしの秋の行楽期ごろまでには、違反はほとんど減るものと見られている。

新消防法の焦点は、三百平方㍍以上の旅館、病院に対し、自動火災報知設備の義務付けとなっている。自動火災報知機を

い完全旅館は約四五%の八十三件となっている。

このほか義務付けされた消防設備の完備はわずか三一%となっている。査察対象となったベッド数二十以上の病院は二十二件だが、無違反はわずか七件、自動火災報知機のない病院はわずかに三件で、大半が設備されているものの、新消防法によって義務化された非常電源及び煙探知機がまだ設置されていないのが約半数の十二件も見られた。

そのほか、避難設備、誘導標識など未設置はほとんど見られないが、新消防法により新しく義務付けられたものに対しては、まだかなりの遅れが目立っている。このため同本部では、引き続き厳しく

館の場合四百八件が対象となった。このうち、六十人以上を収容する大規模旅館は六十件で、五十人以下の小旅館は三百四十四件。しかし、自動火災報知設備の義務対象となる旅館は、双方合わせて百九十件となっており、違反のな

る。

自動火災報知機は四三%から二四%に改善が進み、同本部では、

のないものは約三三%の六十四件となっている。

しかし、昨年同期には七十六件もあった自動火災報知機の未設備旅館は、四十三件に減る約五〇%の改善率で、かなり順調に改善が進められていることを示している。

標識については、まだまだ遅れが目立ち、誘導灯は対象三百八十八件中約四二%の百六十六件が未設置、誘導標識は三百六十二件中四〇%の百四十五件が未設置で、非常時に発生した場合、客の避難誘導にまだ問題を残している。

## 計量功労に堀渡辺さん表彰

県、県計量協会主催の計量法公布二十周年記念県計量大会は十日午後二時から福島市の東邦銀行八階ホールで開かれ、郡上、計量功労者が表彰された。いわき関係では平字才槌小路、堀逆一さん(八〇)と同市東田町、渡辺清一さん(四五)の二人が受賞した。

## 植田でも電力サービス運動

東北電力植田営業所は十一日から十九日まで上期サ

▽年齢五十歳くらいまでの女性▽清潔、明るい感じ▽午後七時半ごろから九時ごろまで

●…ご希望の方は履歴書持参、直接ご来社ください

いわき民報社　電(23)1666代

## 市内の交通事故

## 少年がガードレールに激突

## 磐城地区防犯協会総会

## 入院患者専門に盗み

## 四倉の浜辺に海ガメ

## 防火へ指導高まる

## 四年間に51%も激増


新装開店
LL判のおしゃれ専門店
マークが保証する　かねも
≪寝具●呉服●綿の10カ月払い
かねもり商事株式会社平
いわき市平・正内町99　TE
光パラダイス　招待
東
お
大かげ

# 土木に関心を もとう

小名浜　賀沢　俊雄

人類が生存してゆくには、それが文化の程度の差はあっても、少なくとも集団生活を営むからには、どうしても土木事業がつきまとう。とくに、文化が進み、大集団となる時にますます人類は土木事業との関係が密接となる。卑近な例であるが、参議院議員の選挙に当たり、彼等立候補者の発するスローガンの大部分が土木に関するものであるといっても過言ではあるまい。かように、全市民が希望し、かつ念願してやまぬものが土木事業であろう。

また一方各種産業を興すには、土木事業の進捗とともに、その目的を達することは出来ないので、土木は諸産業の基盤的役割を果たすものである。それにもかかわらず、一般に土木について、その内容がよくわからない人々が多いのには残念なことである。それは土木が、われわれの生活にとってあまりにも密着し、そして身近すぎるので、かえってその存在に気づかずに見過ごすのではなかろうか。ちょうど、空気がわれわれ生活になくてはならぬ大切な存在であるにもかかわらず、割り合い無関心であるのと同様であろう。

## 読者の声

### いわき市の文化財 ㊲

**蟹沼ワナギ生息地（国指定天然記念物）、蟹**

間海岸に近い密藏院の境内にある蟹沼は、小高い丘に囲まれた約一三〇㎡の面積をもった静寂な沼である

（平沼ノ内・管理者いわき市）

（加地和組建築部・26歳）

読者の声・投稿規定▽住所・氏名・年齢・職業明記▽字数六百字以内▽原稿は返しません

# 早く舗装工事をーに回答

いわき市役所広報課

先月十七日付け本欄に投書がありました「一日も早く舗装工事を」についてお答えいたします。

本路線につきましては本年度の当初計画では舗装計画はありません。当路線は、県道亀城線と県道下高久谷川瀬線を結ぶ唯一の道路で、従来は交通量も少なかったのですが、現在では大型ダンプカーなどの通行もひんぱんになり、市としても維持管理に困惑している現況でありますので、舗装計画までしばらくお待ち願います。

# 受け付け

## イトーヨーカ堂勤務 馬場セツ子さん

### "いらっしゃいませ"とお客さんに笑顔で応待する彼女

### "親切心"がモットー

放送、荷物預かりなど大忙しだが、開店当日には迷い子の世話から包装の手伝いまでやってのけ、さすがベテランと同僚をきっくりさせた。同店の受け付け係は四人だが、なにごとにも落ち着いてテキパキ処理しているあたりさすがである。

"親切心"がモットーで、上司や同僚の受けは上々、それを証明するように、全店を対象に行なわれる模範店員に平店からこんど選ばれた。"むずかしい仕事ですが、やりがいがあります。勉強してよりよい受け付け係になりたいとおもいます"と語る彼女だが、"親切で感じが良い"というお客さんが多い。住所、平中神谷字後原四三・24歳。

# 常磐地区でも農村婦人講座

## 七月から12日間

いわき農業改良普及所では常磐地区でも農村婦人講座を開くことになった。対象は三十人で、七月から来年二月までの十一日間開く。講師は農政、農改、市、産工からの農業の心構え、家庭での子供のしつけ▽同十五日（住吉公民館）＝食実習▽同二十九日（磐崎公民館）＝日常の健康管理、レクリエーション▽八月十八日（常磐支所）＝食中毒の予防、市場のしくみ▽九月一日（磐崎公民館）＝農協の仕事、被服整理の仕方▽同十六日（東邦銀行平西支店）＝じょうず な使い方、レクリエーション▽同二十三日（常磐支所）＝くらしと税金、反省、閉講式

電話で応待する馬場さん

# 市民会館あすの催し

【平】★民音例会「ふるさとの詩」（午後6時30分）ホール★観世会常磐支部素謡会（午前9時）大会議室★ものみの塔聖書研究会（午後1時30分）第二応接室

▽14日＝【平】★美容講習会（午前9時）大会議室★関彫両事S・S研修会（午前9時）第一会議室★行政相談奉興ブロック会議（午前11時）第二会議室★市肢体不自由児親の会総会（午後1時）展示ホール★身障者補装具巡回判定相談（午前10時）第一楽屋★タッパーウェアアッセンブリー（午前10時30分）第二楽屋★土木道路占用会議（午後1時）第二楽屋

# みんぽう 映画案内

※【平】

☆ひかり座（六・〇〇）夜の訪問者（七・三〇）栄光への戦い（↓21日）

☆製薬館（五・二〇）グレートレース（八・〇〇）大脱獄（↓18日）

☆平東映（七・〇一）セックス番劇場皿ブー（八・二三）暴力団（六・五〇）十代の妊娠（八・二〇）女は夜のにおい（↓18日）大泥棒（↓11日）

☆アポロ座（七・〇七）ギャングプロフェッショナル（八・三七）夕陽に立つ保安官（↓18日）

☆名画座（六・〇八）セックス占い（七・一八）おいろけ婦人風呂（八・二八）女の舌（↓15日）

※【常磐】

☆三國座　好色ベイビー　赤毛のメスカマキリ　未公開セックス（↓15日）

☆国際　男はつらいよ　寅さん と寅さんが全員集合　花も実もある為五郎（↓22日）

☆磐城座　関東軍部会　女は度胸三人の女・夜の蝶（↓18日）

☆金星座　日本侠客伝・刃（ドス）すべ公番長・ざんげの値打もない（↓15日）

☆銀星座　砂丘　去年の夏　スピードは俺の稼業（↓14日）

※【植田】

☆うえだ館　兄弟の掟　関東旅行三匹の悪党（↓15日）

☆ひかり座（六・〇〇）夜の訪問者（七・三〇）栄光への戦い（↓21日）

☆製薬館（五・二〇）グレートレース（八・〇〇）大脱獄（↓18日）

☆平東映（七・〇一）セックス番劇場皿ブー（八・二三）暴力団（六・五〇）十代の妊娠（八・二〇）女は夜のにおい（↓18日）大泥棒（↓11日）

☆アポロ座（七・〇七）ギャングプロフェッショナル（八・三七）夕陽に立つ保安官（↓18日）

☆名画座（六・〇八）セックス占い（七・一八）おいろけ婦人風呂（八・二八）女の舌（↓15日）

※【常磐】

☆三國座　好色ベイビー　赤毛のメスカマキリ　未公開セックス（↓15日）

☆国際　男はつらいよ　寅さん と寅さんが全員集合　花も実もある為五郎（↓22日）

☆磐城座　関東軍部会　女は度胸三人の女・夜の蝶（↓18日）

☆金星座　日本侠客伝・刃（ドス）すべ公番長・ざんげの値打もない（↓15日）

☆銀星座　砂丘　去年の夏　スピードは俺の稼業（↓14日）

※【植田】

☆うえだ館　兄弟の掟　関東旅行三匹の悪党（↓15日）

# ボウリング

※ナコボウル

◇第六回マルマン時計店杯（11日）

優勝＝向坂　宏二（植田）四七四

②水野　忠彦（〃）五六八

③海老原行雄（〃）五四一

④小泉　益一（小名浜）五三八

⑤楢田　忠男（植田）五二九

H・C＝水野忠彦　二四

※小名浜サンキョーボウル

◇第九回ベブシ杯（11日）

優勝＝前田憲一（小名浜）五七六

②榎本更也（〃）五三三

③黒沢政雄（〃）五一六

④鈴木一夫（〃）五一一

⑤猪狩憲治（〃）五〇〇

H・C＝前田憲一　二一一

※スズカケボウル

◇第一回磯越杯争奪戦（11日）

優勝＝戸田　豊（四倉）六〇九

②菊田　達次（平）五七〇

③斎藤　淳（〃）五五七

④塩　能宣（四倉）五五一

⑤家泊　信一（平）五四五

H・C＝佐久間正（〃）二二三

# 100貨店

日本の教育制度を抜本的に改革しようと検討を重ねてきた中央教育審議会では、きのう11日、坂田文相に、その基本的施策案を答申した。明治の学制発令、戦後の学制改革に次いで第三の教育改革として注目されてきたもので、その骨子は、現在の六三三制と並行して、三年後の49年から四四六制という、もう一本のコースを並行させるというもの。中教審の中間発表いらい"先導的試行"とさわがれたものである◆このほか、大学の教授を任期制にするとか、小中高校の先生に五段階の格差をつける職階制度の導入などもあって政治的な波乱が予想される。ところで、この改革ビジョンで、新しく登場する、四歳児から小学校二年生までを一区切りとする、最初の四年制の幼児学校（卒業後は六・三制の小学三年に編入）と、四歳から十七歳までを「四・四・六」に区切る一貫コースの二つである◆文部省の計画では、49年4月から公立の幼児学校を各県二校程度つくる。入学資格は44年4月から46年3月末まで生まれたものとなるが、肝心なのは、幼児学校でどんなことを、どんなふうに教えるか、四歳から文字や数をどんどん教えていくのがいいのか、それとも幼児学校では、あくまで集団的な生活訓練などの社会性の育成に重点をおくべきなのか、まだ意見はこんがらっていない◆また義務教育は六歳からだが、幼児学校では四歳からの二年間を義務に認定するのか、自由なのかも六・三制とかかわりがあるので、論議を呼びそうと伝えられている◆いずれにしても、エリートコースを願う教育ママたちの願ノ場となりそうだが、問題は四四六制改革をダシに、教育の自由に拡大解釈

発売記念セリーグ公式戦東北シリーズ

ヤクルト対大洋

6月30日（水）12時試合開始　郡山市営開成山球場　ダブルヘッダー（雨天中止）

前売り券発売中（締め切り1週間前まで）

発売場所

株式会社大黒屋

プレイガイド

いわきヤクルト販売株式会社

■主催

ヤクルトアトムズ球団

福島民報・福島民友

福島テレビ・福島中央テレビ・ラジオ福島

ヤクルトアトムズ後援会東北支部

■後援

郡山ヤクルト販売株式会社

福島ヤクルト販売株式会社

会津ヤクルト販売株式会社

Joie

募集

▽ダンプ・普通車運転者　若干名

鈴惣商事株式会社

いわき市平字五色町七〇　電㉓七五五四

ただいま営業中の飲食店店舗

ゆずりたし

▽連絡先＝電（02466）㉒二九〇三

売り邸久之浜3百万

電話土地付き太平洋近く築2年和3室浮一室ボリバス付き仲介

貸し事務所付き住宅

平新川町19平方㍍車庫2台台所浴室あり家賃6万権利30万仲介

県知事免許2第41号

不動産の総合商社

本社・いわき営業所・平・白銀町一一九号電㉓二八八代

郡山市堂前町五番一九号電㉔九二九三

福島営業所福島市北五老内町五番二〇号電㉙九三八二

建設登録（ろ）第119号

東北土地開発株式会社

売り地内郷金谷バイパス面かど地同業可228平方㍍3・3平方㍍4万3千円仲介

売り地平新田前公道

面将来商店街有望264平方㍍3・3平方㍍9万円　仲介

壁材　壁料

せんい会社

株式会社小宅商店

平字大町20（小宅ビル1F）

電（23）〇二二六代

レヂスター・計算機・耐火金庫

日本金銭登録機

販売株式会社いわき営業所

いわき市平字堂ノ前九

電㉓1564

土地建て物　電話分譲仲介

飯野不動産株式会社

いわき市平・大町二〇　電㉓三〇一〇　㉙六五四六

今内科医院

医師　今　憲　二

医師　今　エ　キ

平字新川町17　TEL・㉓6412

科　科　科

酒井ビル入居者募集

►場所　平字五町目18番地　イトーヨーカ堂前

►総数　10店（1店34・6平方㍍（10・5坪））

オープン予定　9月中旬

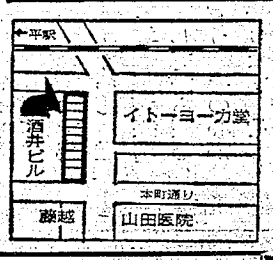


►委細面談

►ご希望の方は下記へお電話ください

平（74）3027（酒井忠二）

女子社員募集

■事務員　全自動モノタイプタイピスト　四名　一名

▽高卒、23歳くらい迄で、経験は問いません　ご希望の方は履歴書持参のうえご来社ください　当社給与規定により優遇いたします

株式会社平活版所

いわき市平字一町目三九　電㉓六一八五代

売り店（住居無185平方㍍住居二階83平方㍍土地188平方㍍）▽大型店舗▽小名浜大東相互斜向▽価三万円▽連㉓四一四一

宅地▽二九七五平方㍍（九〇〇坪）▽場所＝平中塩字松山地内　▽委細面談　▽連絡先＝電㉓八四九二　矢吹

新築六畳六畳四畳半、台所トイレふろ付き▽場所＝好間町大舘バス停一分▽賃二万円▽連絡先＝電（平）㉔六六三三

貸し工場136平方㍍（41坪）倉庫事務所100平方㍍（30坪）▽場所＝下好間字鬼越49号線沿い　▽連絡先＝電（平）㉔六四二三

貸し家▽新築六六四平玄関台所トイレ駐車場付き▽場所＝常磐水野谷町▽連絡先＝電㉒四五六一・㉒四五七二

紳士服飾

ダンセー

いわき市平駅前中央通り　TEL・74—3

喫茶で楽しいひとときを

スリークッションテーブル　1台

ホケットテーブル　1台

四ッ玉テーブル　1台

営業時間

AM9:00～PM11:00

モーニングサービス

AM9:00～PM1:00

ビリヤード喫茶

アロー

（旧尼子橋ぎわ）TEL・26—3008



# 船に参加

# 胸はずま

『じかにこの目と耳で、見たり聞いたりして、はだで感じてきたのはもちろんですが、帰ったらそれを活かして、生かしていくか、それなくしては意味がないので、先に行ってこられた先輩の塩さんと力を合わせて"船"の体験を実らせたい』！

ここでいう先輩の塩さんとは近所に住む塩和子さん（三）。出身校婦女では二級上の、そして第三回「青年の船」に参加してすでに経験ずみの仲よし。和子さんに勧められて、こんどの決

『じゃ、あなたは切れそう。こちらっぽくもない。農家に生まれて、ちょっとこういう娘さんには弱いんだが、根っからの現代調でないところが気に入った。シンがしっかりしていて、土壌（はあく）から総理府青少年対策本部が推し進めている「青

産調整対策室」で臨時職員として勤めている。

市臨時職員　塩ますみさん

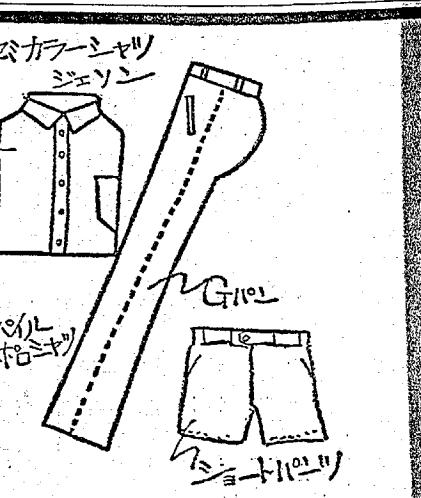

# 第五回〝青年の船〟に参加

## 人と話と

市臨時職員
塩ますみさん

# 若き日の胸はずませ

『じかにこの目と耳で、見たり聞いたりして、はだで感じてきたのはもちろんですが、帰ったらそれをどう生かしていくか、それなくしては意味がないので、先に行ってとられた先輩の塩さんと力を合わせて〝船〟の体験を実らせたい』―。

ここでいう先輩の塩さんとは近所に住む塩和子さん(三)。出身校磐女では二級上の、そして第三回「青年の船」に参加してすでに経験ずみの仲よし。和子さんに勧められて、こんどの決意も固まった由。

自己負担金の五万円は日ごろためたマネーから―といっているが、希望観測としては両親からだしてもらいたいハラ。水田、畑作と百二十㌶を耕している父俊一さん(四七)、母キミ子さん(四二)に対しても『やりたいというよりは、今やらなくては…』と意志の強さで口説きおとし、『そのかわり、行ってきたらみんなの目となってがんばらなくちゃあ…』と、責任感をほのめかす。

つゆの晴れ間のひる休み、役所選手の市民会館広場を散歩する。御殿場出発まで幾日もない去る日、若い夢はまだみぬ東南アジアへ。白い夏キクの花のかおりにほお寄せる古風さもあって、降ったり、やんだり気まぐれなナマリ色の空にはうっすらとニジの輪が…。

写真・文 弓削栄治

年の船」乗りこみを目ざして応募した。結果、県内五人の中から選ばれた三人のうちの一人として、東南アジア研修の旅に船出する=既報=ことになっている。

ことしは五回目。全国三百二十二人(うち女子が三分の一)の青年男女が教官に伴われ、〝青年の船〟たる「さくら丸」で出帆、九月二十日から五十五日間、つまり十一月十五日までタイ、マレーシア、ビルマ、セイロン、シンガポール、台湾など東南アジア諸国を巡航、現地の青年たちとヒザつき合わせて交流、実地見聞と、心の糧(みが)きで自己を試してくる。

これより先、一行は明十三日から二十日まで団体生活のリハーサルとして静岡県御殿場にある「中央青年の家」に集合、国内研修にはいる。

滞在中のスケジュールが「青少年団体の実態と活動」を通じ農業と農村(日常生活、意識の向上)ナショナリズム(スポーツ、レクリエーション)工業化と労働問題、家庭事情と教育事情の視察、社会福祉、文化、商業、風俗と習慣、言語と民族、都市問題、自然観察と、堅い一方の学習が中心なだけに、若いエネルギーの発散の場としてはミニもなければ、ボウリングも縁遠いよう。従って、とかく海

# いわき民報 日曜版

# 夢はとぶ東南アジアへ


彼女のハートをとらえるダンセンのOriginal Summer Fashion

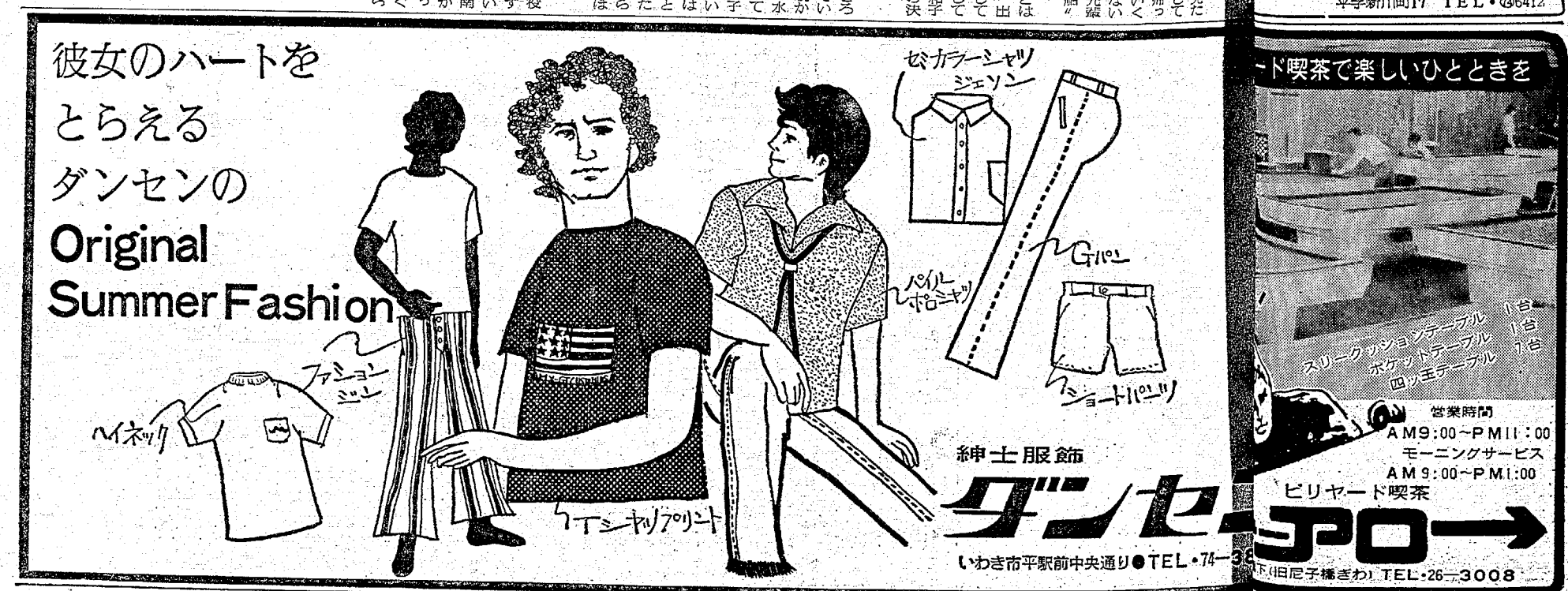


紳士服飾
ダンセー
いわき市平駅前中央通り●TEL・74―36




## 常磐地区でも農村婦人講座

### 七月から12日間

いわき農業改良普及所では常磐地区でも農村婦人講座を開くことになった。対象は三十人で、七月から来年二月までの十一日間開く。講師は農政、農政、市、商工会議所、東北電力などの関係者。

からの農業の心構え、家庭での子供のしつけ▽同十五日(住吉公民館)=食実習▽同二十九日(磐崎公民館)=日常の健康管理、レクリエーション▽八月十八日(常磐支所)=食中毒の予防、市場のしくみ▽九月一日(磐崎公民館)=農協の仕事、被服整理の仕方▽同十六日(東邦銀行平西支店)=じょうずな買い物の仕方、話し合い

が、〝親切で感じが良い〟というお客さんが多い。住所、平中神谷字後原四三・24歳。

## みんぽう 映画案内

※【平】
☆ひかり座(六・〇〇)夜の訪問者(七・三〇)栄光への戦い(↓21日)
☆繁楽館(五・二〇)グレートレース(八・〇〇)大脱獄(↓18日)
☆平東映(七・〇一)セックス密室(八・二三)暴力団
☆常磐日劇(六・五〇)十代の妊娠(八・二〇)女は夜の匂い(↓18日)
大泥棒(↓11日)
☆アポロ座(七・〇七)ギャングプロフェッショナル(八・三七)
夕陽に立つ保安官(↓18日)
☆名画座(六・〇八)セックス占い(七・一八)おいろけ婦人風呂(八・二八)女の舌(↓15日)
☆国際 男はつらいよ 誰かさんと誰かさんが金員強盗 花も実もある為五郎(↓22日)
☆磐城座 関東幹部会 女は度胸三人の女・夜の蝶(↓18日)
☆金星座 日本侠客伝・刃(ドス)すべ公番長・ざんげの値打もない(↓15日)
☆銀星座 砂丘 去年の夏 スピードは俺の稼業(↓14日)
※【植田】
☆うえだ館 兄弟の掟 関選旅行三匹の悪党(↓15日)

## 若き日の胸はずませ

◇第六回マルマン時計店杯(11日)第二溪屋★土木建設占用会議(午後一時)第二溪屋


発ライプの健康食品 Joie
ヤク
6月30日

今内科医院
医師 今 憲二
医師 今 エキ
平字新川町17 TEL・(4)6412

ード喫茶で楽しいひとときを
スリークッションテーブル 1台
ポケットテーブル 1台
四ッ玉テーブル 1台
営業時間
AM9:00~PM11:00
モーニングサービス
AM9:00~PM1:00
ビリヤード喫茶
アロー
(旧尼子橋ぎわ) TEL・26―3008

# 作品解説すごい迫力

# りな個展開く

## 一銀行員がデザイン展

## 楽しみの広場として

### 〝現代漫画〟からの思考

マチの銀行員が一風変わった個展を開いている。四日から三日間平・草野ホールで開催ずみ、十七日から四日間は小名浜名店街で第二弾を打ってだす。

「さようこうい ちデザイン展」と銘うち、〝現代漫画思考集〟とサブタイトルがついている。折りからつゆどき、くさくさした〝心のカビ〟を吹きとばしたい気持ちもあってか、会場は結構のにぎわい。と思いきや、『じつはサクラなんで…』と作者はカラカラと笑う。この一生一代？の個展にキンジョウ花をそえたいため、職場の同僚を動員、『毎日、服装を替えてきてくれよ』

書いた人、「氏名佐藤孝一　年齢23歳　住所　いわき市平谷川瀬（宮城県石巻出身）勤務　七十七銀行平支店　経歴　特になし　S44・11　宮城県商業美術展入選　45・11　日展デザイン研究所主催同展新人賞」、作品の末尾にはられた自己紹介の但し書き。

平開催の会場には「あしたのジョー」「佐武と市捕物控」「巨人の星」「ゴルゴ13（サーティーン）」「無用ノ介」など現代マンガの主役を登場させ、それぞれ週刊誌掲載の段階では作者が何もいわなくても、佐藤君は自分なりにその意図と、主役の胸のうちをさぐかがいながら風刺、描写。ほかに銀行で〝カネかんじょう〟をやってったのは昨年三月平転勤後こんど草野ホールの主事　者草野健さんにすすめられ、会場費をまけてもらって開催にこぎつけた。

× × ×

○…意地悪い質問だが、マンガも芸術であれば創造性が要求される。この点、一連のこの作品は人が描いた（創造した）主役を、借りて来て扮飾しているのでは。つまり何を主題に、何を訴えたかったのかーと聞いてみた。

○…彼『これはマンガでない。デザインだ。とてもじゃないがぼくにはマンガはむずかしくて描けやしない』マンガ主役が登場しているからマンガ展とみるのは、早のみこみというわけ。つづけて『こういう〝マンガのスター〟は一体何を考えているのか、作者は何を訴えたかったのか。つまりは長年、愛読した結果の感想画』だそう。創作、小説の書評のようかき〟は存在しないのか、レクリ代になったのであろうか。この個展をみてそんな感想がわく。

（Y）

## 独得な感想画

（この個展という飛色発表とあって各新聞社の取材攻めにもブクブク。ニュースだけで個展が開ける時佐藤君は小学一年から六年まで日曜はぴっしり学生寮ぐらしというほど絵が大好き。マンガも好きで『少年マガジン』の大ファンだったが、直接マンガを描くようには

## 一人一展

舞子浜

絵と文　坂本　勇

<7>

「アシュラ」

ジョージ・秋山が創造した「アシュラ」。平安朝から戦国のアラシの中で生まれ、育った野性児。武士と農民の相克を背景に、飢餓、戦争、ならされた母親が人肉を食い、わが子まで食おうとする。

そんなギリギリの極限を描き出した作者もストーリーに終末を来たし未完になったそうだが、アシュラが餓鬼地獄の中で求めえたものは「南無阿弥陀仏」。全面に地獄絵を配しアシュラの心境を象徴的に描いている。

「無用ノ介」

さいとうたかお作。こちらも孤児として逆境に育った二ヒリスト。人を切って、切って、切りまくる用人稼のカッコよさも内面をさぐれば、なんともショボくれ、うらぶれのらイヌのような存在。その虚妄感を現代の大学浪人と結びつけ、「生まれた時が悪いのか、それとも俺が悪いのか」の「昭和ブルース」を描きこんで共通性を強調している。カッコよさのポーズの中の無情…をさらけだしたと佐藤君はいっている。

「巨人の星」

爆発的人気のこの星と巨人の星。その根性の裏をさぐる。星一徹、飛雄馬の親子、友人伴宙太らがあやなす感激ドラマは強烈な根性物語だが、作者川崎のぼるの意図はそれだけがネライとも思われない。登場人物のほとんどが涙を流すうれしい時も、悲しい時も。ということで佐藤君は、飛雄馬を中央にクローズアップ、満面、ぼうだと流れる〝涙〟を詳きぼりにしている。

## チラリパチリ

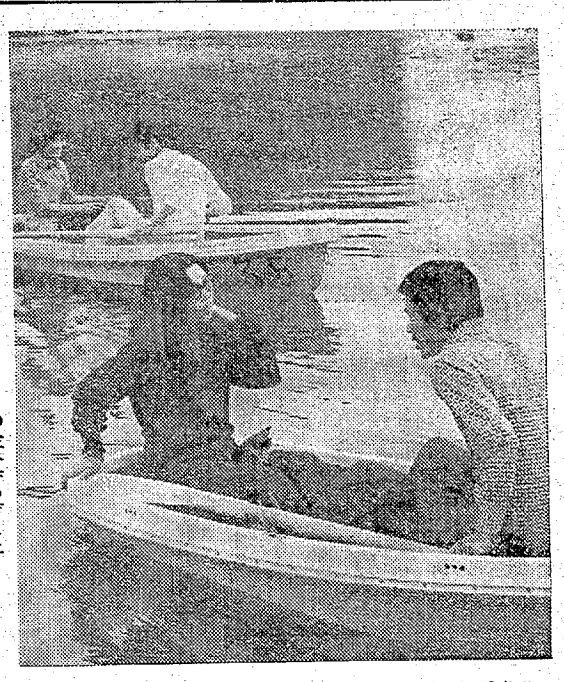

水面を渡る風はサワヤカ（（四倉町・仁井田浦））

この写真あげます

☆…写っている本人に限り、この写真…☆
☆…をキャビネに焼いてさしあげます…☆
☆…いわき市平字田町六三『いわき民』…☆
☆…報社『写真部へおいでください。…☆

## 旅

盤梯高原バンガロー　すみきった青空、緑の草原で二泊のキャンプ生活はいかが。例年、関東方面からワンサと押しかけてくる盤梯高原バンガロー族は有名。八時十七分水戸発急行いわき号に乗り、平経由で猪苗代へ行き、さらに秋元湖までバス、約一キを歩いて秋元湖キャンプ場へ。ここで二泊するわけだが出発は七月二十五日から八月七日まで毎日運転される。すでに予約は受け付けているが各駅、交通公社、近畿日本ツーリストで発売している。値段は勿来、植田から三千円、泉、湯本、平から二千九百円で国鉄、バス、バンガローの料金がふくまれている。バンガローで二泊するから、そこを起点にハイキング、ボート遊びなどキャンプ場としての魅力はいっぱいだ。

（近畿日本ツーリスト平営業所調べ）

## 装い

夏服と変代

すっかり夏になった感じのこのごろ、おしゃれは冬物　春物の上手な片付け方にあるようだ。まず冬物、春もののいっせい検査をすべきだ。湿気の多いつゆどきは特に注意をし、大好きなセーター、一度や二度しか着てないスーツなどクリーニングへ出したり、いつでも着れるようにノートなどに記入して片付けることはうまい整理の方法。クリーニングに出すにもいろいろな繊維製品があるので品質変化を確かめてその旨を伝える

「南極越冬記」から

日曜日になって、みなが何を寝ぶのかしら、と思っていたら、まず朝寝である。それも、ほんとうに寝ごろまで寝ている。それから、起きて出て来るなり、すぐマージャンだ。日曜日は昼間からやっている。それで結局、みなの趣味というものは、寝ることとマージャンだけかということになる。そう思うと、わたしは情なくなってくるのだ。せっかくこんな家の山へ入って、何でも調べたらおもしろいことが山のようにあるのに、ガチャガチャと、それもマージャンぼっかりして、せっかく一世一代のチャンスを浪費してしまう。かわいそうだなあと思う。わたしは気が小さいせいか、かけごとも勝負ごともやれない。

（西堀栄三郎著　岩波新書）

## 本その一節

## ひとくちガイド

こども大切。クリーニング店はなじみの店が細かく伝えられるのでいい。コートはハンガーに掛けてしまうとか必ずカバーをかけてしまうとかチョッとアイデアを考えればあなたも一人前のオシャレセンスのある人。特にスーツなどはたんでしまうと深いたたみじわができてシルエットをこわすから洋服ダンスが原則。

（平・M店調べ）


いわき信販・福島信販チケットをご利用ください
家具店
四町目電(74)6633
白銀町電(74)6634
白銀町電(23)1672

イキング用品　<豊富入荷>
グループで飲むーツ用品の店
明るいふん囲気
動具店
平・大工町　電(74)23　屋デパート・バス停留所前
TEL・74－3391

森安づくり　さしみの盛り合わせ
鯛　あわび　赤貝など新鮮な近海魚の盛り合わせでご会食を…二階20名様まで
1人前800円から
味（あたり）を大切にする店
スタンド割烹　森安
いわき市平字白銀町　電(74)6635

晴れの日のお着付けは当店で
ロレアル
カバーマーク
シーブリーズ
サービスサロン
水野美容院
平・白銀町29　TEL・(74)2678

東芝冷凍冷
★冷蔵庫超高
下取りセ
どこのメーカー　大きさ
わらず下取りいたしま
★夏物大量展示中
サマーセール中
お立ち寄りくだ
全内容積161ℓ・有効内
ℓ（内強力冷凍室20ℓ
現金定価　77,0
株式会社　ハマ
中央店　いわき市平字南町
長橋店　いわき市平字長橋町
サービスセンター　いわき市平字南町


## 歓迎　第17回福島県高等学校体育大会

開会式　6月15日　後期　6月15日～18日

いわき市四倉町旅館組合　組合長　吉田　正　ほか一同

いわき市平旅館組合　組合長　関内　一郎　ほか一同

いわき市小名浜旅館組合　組合長　永山　六郎　ほか一同

いわき市内郷旅館組合　組合長　白土　輝弥　ほか一同

常磐湯本温泉旅館組合　組合長　鈴木　栄信　ほか一同

# 筆ぶらぶら随想

## 食い飲み考える ②

珊瑚充吾

名は体をあらわすとはホントなのか。正という名の人物が実直な性質で、美子さんが美人であることだってある。戦前アメリカの軍閥あがりながら富豪師でこの先生に英語で何かをおそわった。何を教えられたのかさっぱり覚えていない。ただ、このことだけは思い出す。英語を使って「米国では名は体をあらわすということがあるのか」と質問した時の、英語で語を通じさせるのに苦心したことである。

英語でスタウトとは頑丈ということ。ところがその元軍人さんは短軀骨太、猪首で名前がミスター・スタウト。先生といわれるからといって、日本の栗北にまできて、生意気な日本人学生の片言英語でからかわれるとは、思ってもいなかったろう。

めったに英語など口にしない、授業中はダンマリ屋の怠け者が、思いがけなく質問したのだから、何をきくのかと耳をかたむけてはみたものの、まったく理解できない。こちらは何度も英語のいいかたをかえて、クドク単語をならべてはくりかえしているうち、学生たちの方が早く解ってしまったから、スタウト先生が質問の意味が解ったときの表情と結果いかんを、期待したものだっていたわけである。教室内はようやくヘンな具合いになった。

ところが、さっぱりしたもので、ミスター・スタウトの頑丈氏は「わかった。米国では名は体を現わすということはありません」と姿勢正しく、ニコリともせずお答えさった。学生たちはドッと笑ったが、ナンジラ　何がオカシクテ　カクモ笑フヤ　といわんばかりの勤厳な表情をくずさなかった。あのオッさん、白っぱくれるほどのタヌキではなかったから、不運模なシャレは通じなかったとみて

## 名は体をあらわすのか
## 筆名、雅号もご同様か

よいだろう。

ところで珊瑚充吾という筆名は、通例ペンネームというのだそうだが、とても獅子文六のシシの十六におよびもつかないからの、三五の十五であって他意はない。

松尾芭蕉や夏目漱石の松尾、夏目は本姓で、芭蕉、漱石は雅号というのだそうだ。文人、学者、画家などが本名以外につける風雅な別名をいうと広辞苑にある。

芭蕉の本名は幼名金作のち藤七郎、通称甚七郎または忠右エ門、忠左エ門ともいう。俳号、雅号は宗房のち桃青、芭蕉。別号釣月軒（ちょうげつけん）、泊船堂、杉々斉（くくさい）、風羅坊、鳳尾など十四もある。芭蕉翁などと呼ばれるが満五十歳にならずに死んでいる。

漱石は本名金之助。これまた明治の大文豪などと称賛されたが死んだのは数えの五十であった。

金作だの、金之助だのの名前が、風雅を重んずる文人墨客文芸の世界では、ぜんぜんイカさない、俗そのものズバリの名前である。徳川元禄の時代で芭蕉は相当数多く雅号をかえているが、自由平等の思想が芽生えかけたようにみせかけた明治時代で、ヘソ曲がりの漱石は、石で口を洗うという妙な雅号一本槍で押し通した。

詩文俳聖の芭蕉、文学博士をケトバした漱石、目田学校、てんやわんや、可奇道などで昭和元禄初期の風俗を風刺した獅子文六を引き合いにしてまで、珊瑚充吾をうんぬんするとはだごとでない。ただ雅号とペンネームの違いを、以上ハッキリさせたまでである。

芭蕉の俳句文章をよんでも、漱石のわが輩は猫であるをまた読みなおしても、ああうまいものと心打たれるし、文六先生の小説ではその目の確かさ鋭さにシビれてくる。

珊瑚充吾。サンゴという名の宝石、お宝がウハ、ウハ、いっぱいあるでよなんてえペンネームは、米国にだって名は体を現わすということはありませんと、もう一度スタウト先生に宣告されそうだ。

「アシュラ」
ジョージ・秋山が創造した「アシュラ」。平安朝から戦国のアラシの中で生まれ、育った野性児。武士と農民の相克を背景に、飢餓戦線にさらされた母親が人肉を食い、わが子を食おうとする。
そんなギリギリの極限を描き出した作者もストーリーに撞着を来たし未完になったそうだが、アシュラが餓鬼地獄の中で求めえたものは「南無阿弥陀仏」。全面に地獄絵を配しアシュラの心境を象徴的に描いている。

「無用ノ介」
さいとうたかお作。こちらも孤児として逆境に育ったニヒリスト。人を切って、切って、切りまくる用人稼のカッコよさも内面をさぐれば、なんともショボくれ、うらぶれのらイヌのような存在。その虚無感を現代の大学浪人と結びつけ、「生まれた時が悪いのか、それとも俺が悪いのか」の「昭和ブルース」を描きこんで共通性を強調している。カッコよさのポーズの中の無情…をさらけだしたと佐藤君はいっている。

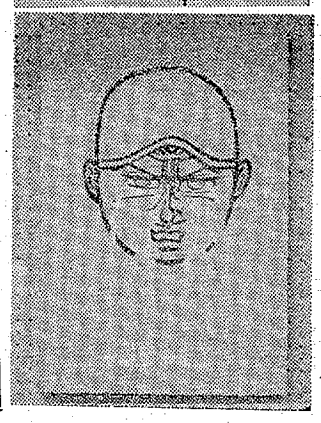

「巨人の星」
爆発的人気のご存じ「巨人の星」。その根強い原作ものの裏をさぐる。星一徹、飛雄馬の親子、友人伴番太らがあやなす感激ドラマは強烈な根性物語だが、作者川崎のぼるの意図はそれだけが涙を流すうれしい時も、悲しい時も。ということで佐藤君は、飛雄馬を中央にクローズアップ、満面、ぽっぺたと流れる〝涙〟を浮きぼりにしている。

# 現代さされた個展

## 制作はないけれど

マチの銀行員が一風変わった個展を開いている。四日から三日間平・草野ホールで開催すみ、十七日から四日間は小名浜名店街で第二弾を打ってだす。

「さようこういちデザイン展」と銘うち、〝現代漫画思考集〟とサブタイトルがついている。折りからつゆどき、くさくさした心のカビを吹きとばしたい気持ちもあってか、会場は結構のにぎわい。と思いきや、『じつはサクラなんで…』と作者はカラカラと笑う。この一生一代？の個展にキンジョウ花をそえたいため、職場の同僚を動員、『毎日、服装を替えてきてくれよ』

マンガ

の個展というと異色発表とあって各紙の取材攻めにあうフウスウ。

佐藤君は小学一年から六年まで日曜はぴっしり学生寮らしいというほど絵が大好き。マンガも好きで『少年マガジン』の大ファンだったが、直接マンガを描くようになった。

## 独得な感想画

戒の段階では作者が何もいわなくても、佐藤君は自分なりにその意図と、主役の胸のうちをうかがいながら風刺、描写。ほかに銀行で〝カネかんじょう〟をそう。創作、小説の書評のようなデザインだ。とてもじゃないがぼくにはマンガはむずかしくて描けない』マンガ主役が登場しているからマンガ展とみるのは、早のみこみというわけ。つづけて『こういう〝マンガのスター〟は一体何を考えているのか、作者は何を考えたかったのか。つまりは結果の感想画』だ。

代になったのであろうか。この個展をみてそんな感想がわく。

（Y）

## 一人一展 <7>

舞子浜

絵と文　坂本勇

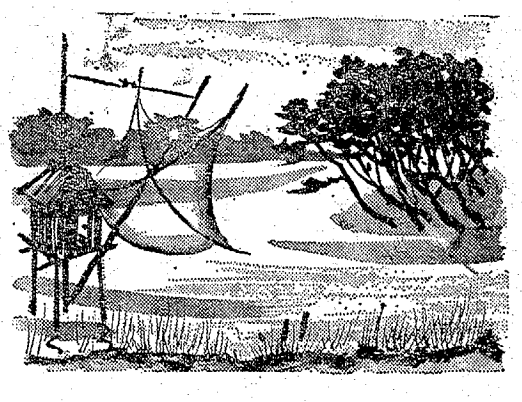

緑青の太平洋。
気が遠くなるような砂浜。
それに沿い、
松林が連なる。
数十年、数百年の潮風に耐えぬいた松が沈黙して連なる。
その荒々しい木肌のかもし出す壮厳さが心をうつ。
ときおり吹き渡る風に
かれらが語り出し、
横川の水面には光たちが舞う。
風がやむと、沈黙に返り、
また「どろーん」とした流れにもどる。
軽舟につり糸をたれるかげもなく、
四ツ手小屋がたいくつそうに
あくびをする。

（新世紀美術協会会員・日版会会員）


あなたのかわいいペットの店　ペットのことならなんでもお気軽にご相談ください
金魚　錦鯉　熱帯魚
海水魚　犬　猫　小鳥
愛玩小動物
総合ペットセンター　エンゼル
平・十五町目（旧平警察署バス停前）　電(4)—4941

ご婚礼家具各種　いわき信販・福島信販チケットをご利用ください
勉強で評判の店
萬　丸萬家具店
店舗／平・四町目電(74)6633
工場／平・白銀町電(74)6634
ショールーム／平・白銀町電(23)1672

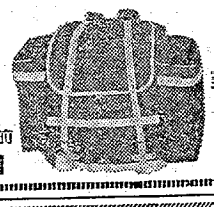

ハイキング用品　<豊富入荷>
グループで楽しむスポーツ用品の店
明るいふん
動具店
平・大工町　電(2)
デパート・バス停留所前
TEL・74—3391

水・洗剤を使わない…お掃除のニュータイプ

紙のモップ
●静電美化剤をふくんだ紙●
紙一枚の耐久力は畳68畳分を掃除できます
<こんなところでお使いください>
Pタイル・畳・廊下・柱・天井・壁・窓ガラス・理・美容院の鏡・新建材・スチール・その他
●車一台　紙一枚（車の掃除一分間）
ワックス・水もいりません
好評発売中!!
留守中も水がとまる…蛇口のニュータイプ
ホーム・スパット
水のガードマン　お好きな水位で自動的に水がとまる
<小売り・販売店卸し・問屋卸し・代理店卸し>
<総代理店>北関東・東北地区
福島オリエンタル
平・才槌小路
TEL・74—2341
販売・代理店（権利金なし）をご希望の方はご来店ください

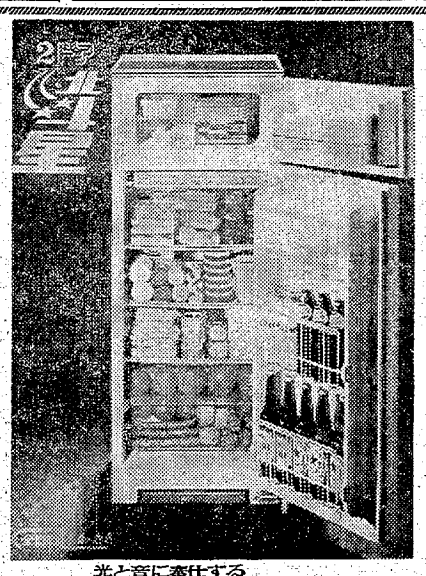

東芝冷凍冷
★冷蔵庫超高
下取りセ
どこのメーカー
わらず下取りいた
★夏物大量展示中
サマーセール中
お立ち寄りく
全内容積161ℓ・有効内
ℓ（内強力冷凍室20ℓ）
現金定価　77,0
光と音に奉仕する
ハマテン
株式会社　ハマテ
中央店　いわき市平字南町
長橋店　いわき市平字長橋町
サービスセンター　いわき市平字南町

歓迎　第17回
開会式　6
常磐湯本温泉旅館組合
組合長　鈴木栄信
ほか一同
ほか一同

# 第23回 大黒まつり 謝恩の超廉売

## 毎年に一度だけ〈大黒様〉のマークを使用させていただきます

全館お買い徳品でいっぱいです！

大黒様のマークと共に23年大黒屋のマークで親しまれてまいりました大黒屋が、大きく飛躍し総合ショッピングデパート大黒屋に生まれかわってことしで2年目の大黒まつり、皆様の利益を護る店としてより一層のご奉仕をつらぬくため年一度だけ大黒様のマークを使わせていただき、大黒まつり謝恩廉売を開催いたします

ールタイ止め…850円・ショッピングバッグ…580円
の本場イタリアでは長傘が主流です・婦人ストレート傘・半
イファッション・スウィムスーツ……《1階》

高級夏物背広上下…12,800円・紳士高級ポロシャツ…
280円・婦人ワンピース…2,480円・婦人カジュアルス
クス…680円……《2階》

児ボロシャツ・男児半ズボン…280円・ベビーパイルスー
580円・東京西川夏掛けふとん…1,280円・高級正絹
上がり江戸褄…15,000円……《3階》

ゅうたん最終処分…5割引きセール・贈答品コーナー・3割
・家庭雑貨3割引きコーナー……《4階》

フセット（アルミフルセット）…87,000円……《5階》

6月13日(日) ➡ 22日(火)まで

★10日間開催！

・16日(水)定休日は休まず営業いたします

有名メーカー品提供・呉服と寝具10,000点

られないほど大破格値・5階大催し場

## 呉服と寝具の大換金処分掘り出し市

毎日11時・2時破格直売表 ノショックタイムをお楽しみにご来店下さい

各階のビックリ商品

| 日時 | 13日(日) | 14日(月) | 15日(火) | 16日(水) | 17日(木) |
|---|---|---|---|---|---|
| 11時発売 | 1階 紳士靴下(2足組)<br>2階 服地ハシギレ・その他<br>3階 洋掛ふとん<br>4階 強化タンブラー<br>5階 グローブ・ゴルフシャツ | 1階 婦人スリップ<br>2階 紳士ホンコンシャツ<br>3階 福助2足組足袋<br>4階 グリーンフォームクッション・ラフト柄ルーペ | 1階 髪止め<br>2階 婦人スカート<br>3階 お子様ポロシャツ<br>4階 象印ポット(1.9ℓ)ラフト柄ルーペ | 1階 婦人ショーツ<br>2階 紳士半袖シャツ<br>3階 木綿絣ゆかた<br>4階 仕立カーテン ラフト柄ルーペ | 1階 花瓶<br>2階 婦人ワンピース<br>3階 お子様ポロシャツ<br>4階 ヘルスメーター 充電式ランタン ラジオ |
| 2時発売 | 1階 パンティストッキング<br>2階 紳士コットンパンツ<br>3階 ゆかた結び帯<br>4階 カーテン生地<br>5階 文房具・雑貨 | 1階 ヤングベルト<br>2階 ランジェリー・ファンディション<br>3階 ベビーパイルロンパス<br>4階 木目サラダセット 婦人用腕時計 | 1階 半袖セーター<br>2階 紳士ショートパンツ<br>3階 リップルーつ身ゆかた<br>4階 クッション(丸型)<br>5階 抱人形 | 1階 ショッピングバッグ サマーヤーンアカデミー<br>2階 婦人スラックス<br>3階 フィットシーツ<br>4階 キムコ脱臭剤 | 1階 タオルハンカチ<br>2階 JUNTシャツ<br>3階 ホームウェアー<br>4階 サマーニット<br>5階 グローブ・ゴルフシャツ |

催し物ご案内

トコちゃん《6F》サイン会
《テレビでおなじみ・トコちゃんです》

マンガ大会です《6F》
《おなじみ・マンガがいっぱい！》

カーアクセサリー・大バーゲン
1階大催し場
★ステレオテープ…1,480円

チフレ化粧品
4F 100円均一

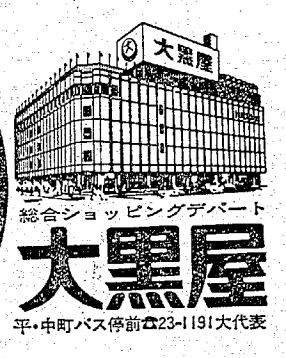

総合ショッピングデパート
大黒屋
平・中町バス停前☎23-1191大代表

---

# 支持候補ごと入れ替え
## まるで合同個人演説会

参議院選挙は二十七日の投票日まで二週間足らずだが、選挙熱はきわめて低調。そんななかで地方区の立会演説会がいわき市で開かれた。十二日午後七時から平市民会館で棚辺（自民・新）

### 経済成長 ヒズミ是正時代に
石原幹市郎候補 自民現 68

戦後の福島県知事時代は、大和田いわき市長や馬目助役らといっしょに只見川電源開発や小名浜港の整備事業を手がけただけに、大いわき市の発展の姿は喜びに堪えない。私は政治は真心だと考え、愛情と親切を信条としている。

日本経済の成長で、確かに生活も向上し地域開発も進んだが、そ

田いわき市長や馬目助役らといっしょに只見川電源開発や小名浜港の整備事業を手がけただけに、大いわき市の発展の姿は喜びに堪えない。私は政治は真心だと考え、愛情と親切を信条としている。

日本経済の成長で、確かに生活も向上し地域開発も進んだが、そ

せます。

常磐高速自動車道の基本計画がいわき市まで決まったが、この運動の一端を担った私としては、一日も早く全線を開通させることを今後の使命として努力することともに、常磐炭礦閉山が禍転じて福となすよう国の力を動かして尽くしたい。

常磐高速自動車道の基本計画がいわき市まで決まったが、この運動の一端を担った私としては、一日も早く全線を開通させることを今後の使命として努力することともに、常磐炭礦閉山が禍転じて福となすよう国の力を動かして尽くしたい。

ならない。

人類の幸福は幸多の住世の中です。私はそれに全生涯をかけたい。核戦争は起こり得ないとすれば、小ぜり合いの起こりやすい低開発国に、日本はまず医学援助から進め、経済協力をして、戦争の起こる要素を断ち切ることができると確信する。

自民党という一つの党が二十年余を政権担当しているが、こんな例は日本にしかなく、野党はこなんでも反対から一少しも成長してくれない。自民党は責任政党として常に未来を考え、国民の声の実現に努力している。

木を伐れないでいたが、…
は一…反、そもそもこの…
減反。東北では、農民が死の抗議
している。これでは冷害よりもつ
めたい政策である。共産党は農業
を犠牲にすることをやめ、国の大
事な産業として育てたい。米以外
のすべての農作物の価格補償を確
立させ、冷害による損害は国と県
の責任で補償させたい。これらの
財源は自民党が四次防に使う五兆
八千億を回せば十分であり、公害
のないきれいな工場を誘致すること
で、出かせぎのない農村もつく
れるはずだ。

老人医療費の無料化、保育所増

---


ヒーテング

と冷房を同時にとお考えの

約40～80万円

（セパレート形）を使った簡単な暖・冷房システム

合3・3平方㍍当たり 25,000円加算

ポイラー　ルームエアコン（セパレート形）　ルームヒーター

株式会社 平新 TEL（サブロク）3322

いわき市好間町下好間字鬼越93



CT
毎日11時です
《買い物情報》
に注目下さい

記念品・商品
ナー開設3F
気転に・ご相
談下さいませ》