夕刊 いわき民報
いわき市平字田町65ノ1 いわき民報社
振替口座 (郡山)40020
本社 0246(23)1666
小名浜支社 0246(62)3560
常磐支局 0246(42)2353
勿来支局 02466(2)2900

あすから保険医辞退に突入

代理請求認めぬ方針

国民健康保険は従来通り

日本医師会の保険医辞退があす一日から実施されることになり、大きな社会問題として注目されている。とくに被保険者が最も多い政府管掌健康保険と日雇保険、船員保険、国家公務員共済組合などの被保険者は一時金額を支払い、あとで社会保険事務所や共済組合で払い戻してくれるが、金を準備しなければならないことになる。国民健康保険はこれまで通りだが、大企業の組合共済保険の場合は〝武見試案〟による高い新料金が請求されることになる。なお県が医師会に要望している〝代理請求〟は現行と同じようなシステムとなるため、県医師会としては原則として認めないことにしている。しかし支払いに困っている者に対しては、代理請求も止むを得ないという動きもある。

いきなりと全く同じ取り扱いとなる国民健康保険関係は、いわき市内では三万四千五百十九世帯（全市の四一・三%）被保険者は十一万五千七百十四人（同三五・五%）と多い。また政府管掌健康保険関係は一万六千六百八十五世帯、被保険者四万一千三百六十九人、その被扶養者四万九百八十四人を含めると八万二千三百五十三人もいる。また船員保険関係は五千六百人、日雇保険関係は四千四百七十人があり、大企業にある組合管理健康保険関係が二万八百六十七人もいる。

日本医師会が保険医総辞退を実行に移した大きな理由は、医療制度の抜本的改正を要求し、複雑化している同制度を改め、さらに医療費も物価の値上がりなどを勘案してスライド制とすることなどを上げている。しかし保険医総辞退といっても、国民健康保険は保険医を辞退しないので影響がなく、また私学共済、国鉄共済も医師会との協定で従来通り。

しかし「保険医は辞退するが料金はこれまで通り」とする健保、船員、日雇保険などの場合は、保険証を持っていけば、保険医を辞退した医師からも、これまでと同じ料金で治療が受けられるが、初診料だけ払えば良かった本人の場合でも治療費の全額を窓口に支払わなければならないため、前もって金は準備しておかなければならないことになる。この場合明細書つき領収書を必ず医師からもらい、社会保険事務所か共済組合に提出すれば、本人の場合は初診料の二百万円を除いた額、家族の場合は半額が払い戻されることになり、実質的にはフトコロには影響がないことになる。

しかし県では患者のなかには金を準備することが容易でない者もいることを考え、県医師会に対して、窓口ではこれまで通りの料金だけを請求して、残額は患者からの委任状によって社会保険とか共済組合に請求して支払いを受けるという『代理請求』を認めるよう要望したが、同医師会としては〝これまでやって来たことと同じことになる。原則として認めない〟

38医療機関は大丈夫

県発表 いわき 保険医が辞退しても

県厚生部保険課では保険医辞退を明日に控え二十八日、保険医辞退後でも保険診療のできる三十八医療機関（病院十九、診療所七、療養所二、医院七、保健所三）を公表した。最悪の事態になった場合に患者の混乱を避けるために行なったもので、県は辞退届けを撤回するよう説得を続けるという。県の公表によると保険医療のできる医療機関は二百五十一。県内千百三十機関の約二割で、いわき市の場合は二百十一機関のうち三十六機関となっている。

保険医辞退届は五月末に県に提出され、一カ月の猶予期間を経て七月一日から保険診療を行なわないことになるが、その後も辞退届を提出する機関が相次ぎ、国課の調べではいわき市の場合松村総合病院と竹林病院が一カ月の猶予期間があるため、七月二十五日まで保険診療と仁科医院（平）など五医院は七月二十八日まで保険診療を行う。

県は保険医辞退に伴う受診の方法について詳しく書いたチラシを健康保険適用事業所（平八百四十七、磐城五百九十三、常磐百六十六、内郷二百十五、勿来三百十六、旧町村部二百四十二）に配ったが、それによると辞退後に県医師会が主張するように『金額を支払った』場合は、療養費支給申請書（社会保険事務所や勤務先に備えてある）を医療機関に提出、領収書と同申請書を社会保険事務所に差し出せば、本人の場合は初診料の二百円、家族の場合は五割の負担金を差し引いた金額が支払われる。

県が公表した医療機関は二十一日現在で集計したもので、いわき市の保険医辞退後も保険診療のできる医療機関は次の通り（X七月二十五日まで、印△は七月二十八日まで保険医療する機関）。

◇平＝国立療養所、東北地方療養所、平保健所、内木医院、石城精神医学研究所付属新田目病院上荒川分院、福島整形外科病院、松尾病院、X松村総合病院付属舞子浜病院、X竹林病院、△仁科医院、△小野医院

◇内郷＝いわき市磐城共立病院、福島労災病院、いわき市国保内郷診療所、福島アフターケア協会大河内病院、常磐中央内郷病院、済精会長橋病院

◇常磐＝いわき市立常磐病院、常磐中央湯本病院、同磐崎診療所、いわき市立いわき診療所

◇磐城＝日本水産病院、磐城保健所、吉田外科医院、磐城中央病院、浜通り診療所、泉心会泉整形病院

◇勿来＝奥羽病院、勿来保健所、△幸島病院、△江尻小児科医院

◇その他＝いわき市立好間病院（好間）渡辺医院（四倉）いわき市国保田人診療所（田人）菊医会病院（好間）好間診療所（同）▽門馬医院（田人）

磐城の内職相談日　平職安磐城出張所で行なわれる七月中の内職相談日は六、十三、二十、二十七の毎週火曜日。午前十時から午後三時まで、担当はいわき内職補導所職員。

追突されて五人が重軽傷

山形の車に東京のトラックが

二十九日午後一時四十五分ごろ、いわき市常磐湯本町辰ノ口地内国道6、東京都足立区綾瀬六の二の一、運転手杉本保さん(三三)運転の普通トラックと山形県寒河江市大字寒河江四〇九、左官奥山盛矢さん(三〇)運転の普通乗用車が衝突。奥山さんはむちうち症で一カ月の重傷。同乗していた同県西村山郡河北町袋吉砂田二四八、左官後藤信雄さん(三二)は二週間のケガ、妻のサカエさん(三〇)もむちうち症で一カ月の重傷、同町谷地丁一一三、左官今田義市さん(三〇)と妻の千代江さん(三〇)もむちうち症で二週間のケガをした。

いわき中央署の調べでは杉本さんが十分な車間距離を保っていなかったため、追突したもの。

縁結びの神を奉鎮

民報ビル完工式に乾杯

金館オープンをあすに控えて、本社は三十日新しくスタートした結婚センター「ことぶき会館」の神殿に縁結びの神を遷座。奉鎮後ビルの完工式も行なった。

この日午前十時すぎ、平・田町のいわき民報ビル四階ことぶき会館に施設された神殿に野沢社長ら関係者が列席、飯野八幡宮の神官の手によって儀式はすすめられた。まず、結婚式の縁結び、ビル金館の守り神として伊勢・天照皇大神の御霊（みたま）をおごそかに奉鎮、一同玉串をささげて式を終わった。

引きつづいて五階屋上ではビル完工式。ここでは飯野宮司の祝詞奏上のあと、野沢社長、加地和組社長、関内品さん、ことぶき会館役員代表として野沢俊一常務がそれぞれ玉串を奉典、しめくくりの昇神の儀で式を終わり、つゆ空を吹きとばした快晴の下で一同ビル完工の祝杯をあげた。

なお、午後五時半からビル落成の前夜祭ともいうべき田町町内関係者約百人を招いて祝賀パーティーに移った。

【ビル完工式で祭壇に玉串をささげる野沢社長】

寸言

▼…あすから保険医辞退へ突入、お医者さんも強くなったが、弱いのはいつも病人。

▼…いわきのカマボコはよく〈摘発〉される。これじゃバカボコ（？）

▼…植田専門店協組に不明金。経理監査の怠慢もあるが、ケリはしっかり。

本日12ページ

天気予報

玉半提供 ☎(74)五(三)三

（小名浜測候所調べ）

【今夜】北よりの風、曇り。

【あす】北のち東よりの風、曇りのち時々雨。

【海上】今夜、あすとも多少波がある。霧のため見通しが悪くなることもある。

あすの暦

7月1日（木）		
暦	6月9日	仏滅
旧暦	6月先	勝
日出	4・19	00
日入	19・12	12
月出	23・9	23
月入		34
満潮	3・21	25
	15・21	51
干潮	9・14	59

婦人服
S, M, L
LL
LLL
ちかうち ちかうち ちかうち ちかうち
平・平和通り ☎1611

HAND BAGS
ヨシダカバン
たいら・ぎんざ
電74-4400

≪ストレス解消に≫
断然出る
大番パチ
平・三町目9ノ2 TEL・

味のピーコック チェーン ■平銀座店

どれでもお好きなもの
一皿50円
回る 元祿寿司
平駅前（2階コーヒーとピザの店ポポロ）

あすから 7月
平・三町目 電(74)241

県知事免許(2)第41号 総合商社 東北土地開発 株式会社 建設業登録(ろ)第969号
売り地平下神谷国道 面間口広し投資適462平方㍍ 3・3平方㍍2万2千円 仲介
住宅付き貸し店舗 平・新川町1-32 平方㍍軽量住居2室台所浴室付 敷金6万円権利30万円 仲介
売り地内郷鶴巻修理工場など長適地231平方㍍ 3・3平方㍍2万5千円仲介
売り地内郷高坂商店舗・住宅に絶好859平方㍍ 3・3平方㍍3万5千円仲介

女子
ウエ
委
各種
平・田町

あすから保険医辞退に突入
サカ

あすから保険医辞退に突入
全館 中元ファミリーグランドセール
★★★
●贈答品はすべて
地域の消費者とともにあゆむ地元の 大黒屋 におまかせ下さい
●迷わずおいで下さい！
おくりものは早いほど印象的です
●お客様が選びやすい様にご贈答用品を3つに区分させていただきました
特選ギフト　ベストギフト　ファミリーギフト
●特定の方へ大黒屋でなければ出来ない逸品の贈りもの
●実用性のある経済的な話題の贈りもの
●ご家庭のくらしにご奉仕する贈りもの
●お待たせしないギフトの専門家がお待ちしております 3階総合ギフトセンター
まごころ
●7月7日(水)は休まず営業いたします
咲きた世界の大黒屋 ●7月1日(木)→7月13日(火) ●5階大催し場
無料配達地域
●まとまったご注文は電話1本でダイコクヤ外商部が直接をお貸しします ■直通電話 0246(74)2219
大黒屋
●3階総合ギフトセンターをご利用下さいませ

（第三種郵便物認可）

過誤請求など約四千件

いわき市国保　昨年千二百万円を調整

いわき市国民健康保険の四十五年度に医師から請求のあった支払い額をチェック、発見された過誤請求、調整した請求が三千九百三十八件、一千二百四十三万五千九百八十五円にのぼった。

これは国保団体連合会が、医師から請求のあった内容を調査しているうち、妥当でないものをはねた件数だが、いわき市の場合の年間給付請求は五十一万六千三十五件、一億三千万円だが、この過誤・調整額は〇・七六％に当たる。

過誤調整処分の三千九百三十八件は、各種保険との書きかえ分が六〇％近くもある。これは海を持ついわき市の特徴で、船員保険を加入請求しても二カ月もかかるので、この間一時国保で診療を受ける。マグロ漁、サンマ漁ごとに船員手帳が変わるのでそのつど書きかえる必要があって、国保の一時利用が多いからだ。

問題はその他の四〇％で、これは被保険者名がない、他地区から請求のあったもので該当番号がなかったなど、中には架空の名前もあるそうだ。もちろん詐欺罪はもっていないから、水増し請求とか幽霊請求とかいったことまではわからない。

佐藤、宇山が二位

県高体水泳大会終わる

第十七回県高体水泳競技大会最終日の三十日は、朝からカラリと晴れあがり、絶好の大会日和となった。男子四百㍍自由形決勝で口火を切り、十四種目に熱戦が展開されたが、地元いわき勢は最終日にもふるわず、男子四百㍍自由形に佐藤功選手（水産）が二位に、また男子百㍍背泳に宇山峯明選手（同）が同じく二位に入賞したのが目だったところで、全般的に低調だった。

午前十一時すぎ、男子八百㍍リレーを最後に全種目の競技を終えたが、同競技で水産は前半の劣勢をはね回り、よく健闘して六位にいこんだ。ひきつづき閉会式が行なわれ、正午すぎ、三日間にわたる大会の幕を閉じた（三十日午前九時現在、気温20度、水温22度晴れ）。

【二十九日】◇男子▽四百㍍メドレー①宇山・野村・山口・佐藤）5分10秒1▽四百㍍個人メドレー④松本栄市（水産）6分39秒0

【三十日】◇男子▽四百㍍自由形②佐藤功（水産）5分10秒9④斎藤博之（好間）5分44秒7▽百㍍背泳②宇山峯明（水産）1分17秒3▽二百㍍個人メドレー③佐藤功（水産）2分47秒4▽百㍍平泳②藤田直樹（勿来工）1分24秒7⑥野村岩雄（水産）1分23秒4▽八百㍍リレー①水産（飛田・鈴木敏・鈴木等・佐藤）10分40秒8◇女子▽百㍍背泳⑥小野寺京子（勿来工）1分42秒8▽百㍍平泳④小野寿子（磐女）1分39秒8

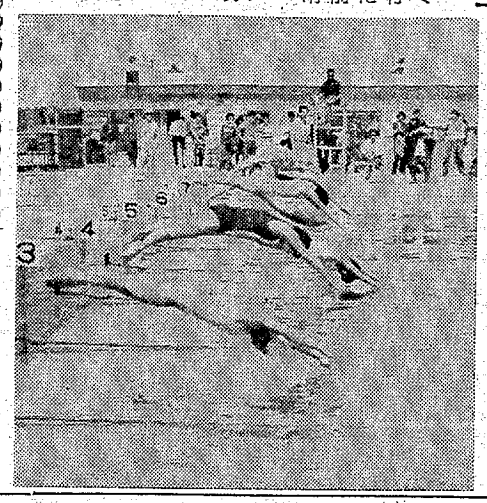

七月から月に三回

常磐商店会の定休日

いわき市常磐地区商店会は毎月十、二十五の三日休日制を実施してきたが、七月以降から毎月五、十五、二十五の三日の定休制を実施することになった。しかし商店連合会加盟店三百十九（表町四十九店、上町五十一店、中央通り四十店、横町五十店、桜木町通り五十四店、駅南七十五店）ほかあわせて三百五十余店あり、このうち時計、電気、パーマ、理容、米穀店などはすでに週休制を実施しているが、これらをのぞき前にアンケート調査を行なったところ定休日三日制実施の賛成大多数で、このほど商店会代表が集まり協議の結果決まった。

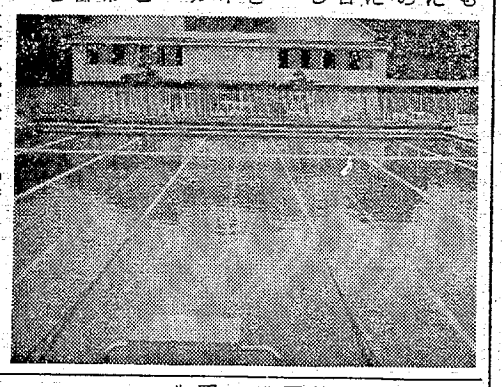

【完成した久之浜中プール】月初旬に完成の予定。

工期より10日間も早く完成

久之浜中にプール

いわき市久之浜中（片寄徳治校長、生徒数五百十三人）のプールが工期より十日も早く二十九日に完成、生徒たちをよろこばせている。建設工事は工費八百七十万円を投じて五月初旬から草土、東部建設の手で進められていた。プールは幅十五㍍、長さ二十五㍍の七コース。一日も早く生徒たちにーという関者の協力でみごとに完成、二十九日に市に引き渡した。

ことしいわき市内では小・中校十校にプールが完成するが、久之浜中はことしのトップで市内では四十一番目。同中では七月五日にプール開きを行なうことにしている。なお、高久小、植田小のプールも七月初旬に完成の予定。

佐川さんに農改普及所長賞

常磐で果樹立毛品評会

いわき市常磐農業振興会主催による果樹類の立毛品評会は二十六日行なわれ、いわき農業改良普及所職員や関係者代表が審査に当たった。この立毛品評会はトンネル栽培によるもので、出品はキュウリ十三点、トマト十一点、ナス三点の計二十七点に及び、審査の結果キュウリの部の佐川佳水さん（西郷）にいわき農業改良普及所長賞が贈られた。各部の入賞者は次の通り。

◇キュウリの部　▽いわき農業改良普及所長賞＝佐川佳水（西郷）▽常磐農業振興会長賞＝大井川光郷）▽三等＝小泉英三（同）国井三郎（関船）薄羽徳一（同）国井広平（同）

◇トマトの部　▽常磐農協組合長賞＝佐川佳水（西郷）▽常磐農林事務所長賞＝国井三郎（関船）▽三等＝佐川公平（西郷）佐川英雄（同）国井広平（関船）

◇ナスの部（一等の該当なし）▽二等＝大楽康孝（藤原）▽三等＝佐川佳水（西郷）

マゴイ、ニシキゴイを分譲

市が八日まで受け付け

いわき市は県内水面試験場の四十六年度春子ゴイを分譲することになり、七月八日まで市水産課で申し込みを受け付ける。

分譲ゴイはマゴイが二十万匹で、種類は四～五㌢（三・五㌘）が一四五円、五～六㌢（五㌘）が十円、七㌢以上（七㌘）が十五円。

ニシキゴイは二歳もの三百匹（十五～二十㌢）が一四三百円、三歳もの五百匹（二十五㌢以上）が一四千五百円。

金坂団地残るは38区画だけ

分譲を七月末締め切る

いわき市開発公社が行なっている内郷金坂団地の宅地分譲は七月末で締め切ることになった。百十七区画のうち、残っているのは三分の一の三十八区画だけ。

一区画は平均三百平方㍍、百五十七万五千円（三・三平方㍍当たり一万七千二百円）。

借入金で造成、分譲しているものだけに、分譲期間を過ぎると金利の関係で高くなることも予想される。

勿来の内職相談日　勿来職安で行なわれる七月中の内職相談日は六、七、八、十三、十四、二十、二十一、二十二、二十七、二十八の十日間。担当は成満政子さん。

市民会館あすの催し

【平】★平バレエ学園レッスン（午後5時）

ステージ★いわき地区安全衛生大会（正午）大会議室★うたごえ組

元禄葵秘聞（73）

多岐川恭作　東啓三郎画

HOB・NOBならではの　静かなムードと
エレクトーンの静かなメロディーで
ご来店の価値あるひとときをお約束します
≪シーズン・ア・ラ・カルトご紹介≫夏のスタミナ料理
コールドビーフ　フレッシュサラダ添え　¥800
いわき市平・白銀町不二屋第2ビルTEL・(23)2040

MEMBER SHIP HOB-NOB

クッキー
かわいい
パックに包まれた
おしゃれなお菓子
¥400
¥800
¥1,200
鈴菓く以和貴>いわき
松月堂
店平銀座☎平㉓1551(代)■小名浜店☎磐城㊾4861

内科
小児科
放射線科
いわき市平字才槌小路　電㊹八四五五
福地医院
院長　福地摂男

総合看板
プラスチック加工一式
ユモト看板
電(〇二四六)四二一三三〇三

紋章入り盆提灯
小名浜駅前裏通り(小松屋酒店隣)電㊸四四九七
小泉提灯店

いわき市の
これならいける
千鳥うに
千鳥うに発売元　面川商店
いわき市四倉港
(024632)2601

越
フジコシ
印紙税は藤越が負担いたします
お中元の品選びは苦労のたねです
そんなときは便利で選ばれる商品券をご利用下さいませ五〇〇円からいくらでもご調整いたします
ミタス旭味セット　八〇〇円から
味の素セット　三〇〇円から
日清食用油セット　五〇〇円から
日清調味料セット　一、〇〇〇円から
マコーミックセット　五〇〇円から
(平店本館四階進物売り場)
平店では無料駐車券を進呈

Hawaiian Center
提供・鈴屋
磐ハワイアンセンター
■ショーのご案内■
歌と踊りで楽しさいっぱい
▽7月4日(日)　ジョイベルス・東京
▽7月11日(日)　黛ジュン
▽7月18日(日)　ピッグ
▽7月24日(土)25日(日)

ご宴会ご会合は階上で
寿司
二階お座敷をご利用くださいませ30名様まで
平・柳町店　電㊹四八四六
江戸川

●内科
●皮膚科
●放射線科
いわき市平字尼子町(旧尼子橋きわ)電㊹五五二六
蓮沼医院
院長　蓮沼清夫

●その他　2坪・3坪　型・中型
大型ガレージ・勉強部屋・トイレ
ハウスなどあり　組み立て費別途

ホームバーン
スチール製物置き
●ご家庭で簡単に組み立てられます●
¥28,000
(組み立て工具・かき付き)
≪間口1,820×奥行き1,240×高さ1,930≫
●スペースは約2畳の広さでOK
●床板付きですから品物は汚れません
●スチール製ですから半永久的にご使用になれます
●お求めは　日本企画販売株式会社
有限会社　鈴信建設
代表取締役　鈴木信雄
いわき市平字胡桃沢100　TEL・㊹2012

へき地児童対象に海浜学校

市教委が豊間中を開放

いわき市教育委員会は、へき地小・中校の児童、生徒を対象に、ことしから豊間中で海浜学校を開設する。

期間は夏休みが始まる七月二十一日から八月三十日まで。

本釣延縄漁業、採貝漁業十五隻（船主十七人、漁労長八人）を表彰、午後は総会を開き、四十六年度事業方針を協議し、予算を決めた。

水鉄が旅客誘致打ち合わせ

平駅会議室

水鉄管理局は七月五日午前十時から平駅会議室で旅客誘致打ち合わせ会議を行なう。

議題は①販売活動についての企画品の販売強化②共通切符による

市況

魚類

（29日午後～30日正午）

三十日朝の小名浜港は巻網のカツオが少量出回った。

【小名浜港】巻網船一カ統　底引船二隻

▼カツオ　七千三百㌔（一号品）二七〇～二二〇（二号品）一七〇～一四八▼小ダラ　六千七百五十㌔　一五▼トウジン　六千六百㌔　一四～一〇▼豆ダコ　九百七十㌔　一二▼ドンコ　四百七十㌔　三〇～一〇▼小アカジ　四百二十㌔　四〇▼水ダコ　二百五十㌔　三〇～六〇▼ナメタ　二百㌔　三三～一五〇▼ヤナギカレイ　百十㌔　六二～一五五〇▼サメサカレイ　百㌔　四〇～二〇【江名、中之作港】水揚げなし

野菜

▼ホウレン草　四五～三〇（束）▼葉類　一五～一五（〃）▼白菜　三五～一五（〃）▼ニンジン　八〇～三〇（〃）▼ゴボウ　一〇～五〇（〃）▼大根　五～三（〃）▼ネギ　四〇～一七（〃）▼玉ネギ　三〇～二〇（〃）▼キュウリ　四五～一〇（〃）▼ナス　一三五～八〇（〃）▼タマナ　八～三〇（〃）▼サツマイモ　二〇～一五〇（〃）▼ジャガイモ　四～一〇（〃）▼ササギ　二五～三〇（〃）▼グリンピース　八～六〇（〃）▼カボチャ　八～五〇（〃）▼トマト　八五～三五（〃）▼モヤシ　三〇（〃）▼シイタケ　六〇～四五〇（〃）▼根ショウガ　二～一五〇（〃）▼春菊　二五～一〇（〃）▼ニラ　二～一〇（〃）▼玉子　一四～九（コ）▼レタス　五～二〇（〃）

果物

▼リンゴ　一二～六五（㌔）▼サクランボ　八～六〇（〃）▼ウメ　一～六〇（〃）▼スイカ　一～八〇（〃）▼バナナ　一～一〇（〃）▼プリンスメロン　八～五〇（〃）

へき地児童対象に海浜学校

市教委が豊間中を開放

いわき市教育委員会は、へき地小・中校の児童、生徒を対象に、ことしから豊間中で海浜学校を開設する。

期間は夏休みが始まる七月二十一日から八月二十三日までの三十四日間。一泊二日の予定で共同生活を楽しんでもらう計画。現在八校八百人の申し込みがある。

会場は豊間中の四教室、一日百人から百二十人を収容、きれいな海、豊間の海岸でからだを鍛えてもらおうーと市教委で準備を進めている。

四倉漁協組で優良漁船表彰

四倉漁業協同組合四十五年度優良漁船表彰式は二十六日午前十時組合事務所で行ない、さんま巾網、いかつり漁業、底刺網漁業、一本釣延縄漁業、採貝漁業十五隻（船主十七人、漁労長八人）を表彰、午後は総会を開き、四十六年度事業方針を協議し、予算を決めた。

【四倉漁協組で漁船表彰式】

一町目冠水を改善

六月補正予算に計上

二十八日夕から二十九日正午にかけて降った雨は七十二㎜（小名浜測候所調べ）だったが、二十九日午前二時から三時まで十三㎜、三時から四時まで二十・五㎜と集中したため、下水溝からすぐ冠水する平の一町目付近は大騒ぎとなった。

大雨ごとに水びたしになるとあって地区民はカンカンだが、市都市計画課の話では、一町目付近は西村横町から谷口楼を経て旧新川への下水道（ヒューム管）と、才槌小路から料亭鶴館前を経て旧新川への下水道（ヒューム管）との間に位置するが、その普通谷江筋から分かれて流れている古い江筋が才槌小路にそって流れており、これが旧城跡から流れ込む水をはき切れず、冠水害の元凶となっているもの。

旧平市時代には一応これにフタをして衛生的なものにしたが、市は六月市会に予算を計上してあるので、原歯科医院裏から料亭鶴館前

保険のシオリ

船員保険（十二）

船員保険法第二十五条は損害賠償請求権について規定しております。そのなかの「第三者」とは、政府および被害者（船員保険の被保険者または被扶養者）以外の方で、損害賠償の責を負う方をいいます。また「行為」とは、民法上の不法行為に該当するものをいいます。

さて、事故が第三者の行為によって生じた場合には、本来ならば第三者から損害賠償を受けられるのですから、保険給付を受ける必要はないものですが、もし保険給付を受けたときには、その保険給付額の限度内で、保険給付をおこなった政府が、保険給付を受けた方が、第三者に対して有する損害賠償請求の権利を取得することになります。そのため、保険給付を受けた方は、政府が損害賠償請求の権利を取得した限度において、損害賠償請求の権利がなくなります。

なお、もう一度説明しますが、第三者に対して政府が損害賠償請求権を取得する場合の第三者とは、直接の加害者のほか、保険給付を受けた方が、その事故によって取得した損害賠償請求の相手方のすべてをふくみます。

たとえば、交通事故のため船員保険から保険給付を受けたとき、その人が自動車損害賠償責任保険の保険会社に対して有する請求権についても、その保険会社を第三者として、政府が損害賠償請求権を取得することになります。

（平社会保険事務所）

商工らん

▽北関東営調＝北関東営業調査事務所移転▽株式会社では事務所を平字柳町三に移転、一日から営業開始、電話は前と同じ。

化石はヤギの骨だった

だがブームが好影響

クビナガリュウの発掘いらい、化石ブームの続いているいわき市で、こんどは平字旧城跡地内の丹後沢から「カブト虫」に似た化石が発見されたと、同市平字旧城跡九、飲食業高橋和弘さん（ぐ）の長男、平二小五年の晴彦君（一）から報告があった。

専門家筋の話では「同所付近は、約二千万年前の本谷泥岩層が分布し、これまでにも同時代の貝や三葉虫などの化石が発見されており、おそらく同時代の甲殻類の一種ではないか」と思われたので、さっそく鈴高に持ち込み、生物学担当の吉田明彦、窪内三郎、戸沢章の三教諭が慎重に鑑定したところ、経合線などの特長から、ヤギの頭がい骨とわかってがっかり。長さ十五㎝、幅五㎝の大きさで、背中が絶の甲羅のようになっており、頭部からツノが二本出て、一見〝怪獣〟のような形。

とんだ化石騒ぎだったが、それにしても、化石熱の盛んなことに改めて驚かされるとともに、関係者は発見者の熱意に敬意を表していた。

事故を想定、車掌の処置訓練

平車掌区（安通男区長）は二十八日午前十時から平駅構内で緊急列車防護訓練会を行なった。

七月一日からはじまる全国安全週間の一環として実施したもので、訓練は一斉切で列車とトラックが衝突した。上下線は完全に不通となる―という想定で、事故発生時の列車の適切な処置の仕方について行なわれた。

安区長をはじめ三十人の車掌が参加、三人一組となって発煙筒をたいたり、無線電話で隣接駅に事故の連絡、一方乗客を安全な場所に誘導するなど、本番さながらの訓練風景だった。

水鉄が旅客誘致打ち合わせ

平駅会議室

水鉄管理局は七月五日午前十時から平駅会議室で旅客誘致打ち合わせ会議を行なう。

議題は①販売活動について②企画商品の販売方法③共催団体による誘客の方法などについてで、当日は勿来駅から直理駅間の各駅の営業掛、運輸掛の職員が参加する。同管理局からは若原営業部長、西野旅客課長が出席する。

元禄葵秘聞（73）

多岐川恭 作
東啓三郎 画

女の国（十五）

若菜が口笛を吹いたのは、ただ寄がいつも近くにいてくれるということを、確かめたかったために過ぎない。

口笛を吹いて呼ぶのは、若菜に何か危急のことが起った場合だけでなければならないのだ。寄は危険をおかしている。

後悔したが追付かない。幸い、部屋の者はみな、気付いていないようだ。若菜の口笛も、答えた口笛も、それほど低いものだった。

若菜は小用へ行くふりをして、部屋を出た。便所、浴室、納屋などは、廊下をへだてた向い側にある。

だがその辺りは、タモンの女たちがよく立ち働いているから、見つけられるおそれがある。若菜は困った。とにかく、歩いていると、廊下を曲ったところに、土間へ出る戸口が見つかった。この土間というのは、長屋の棟と棟との間にある、細長い空地のことだ。若菜はそこへおりてみることにした。引戸には錠がおりていない。

左右を見回し、引戸を細目に開けた途端、黒いものが天から降ってきて、フワリと音も立てずに、目の先の空地にうずくまった。

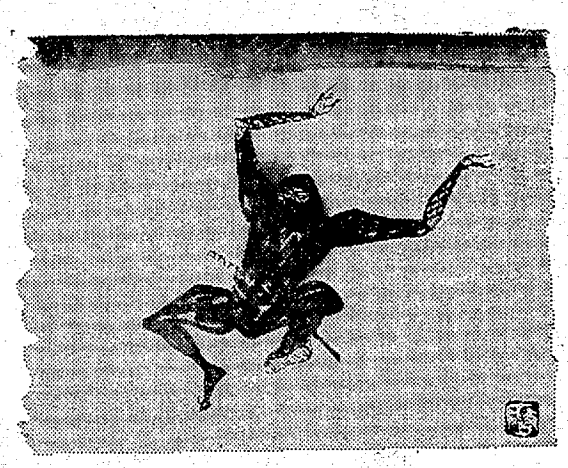

寄である。寄は顔を上げ、土間におりないようにと言いたげに、首を左右に振った。もちろん、頭巾で顔をおおっている。

寄はスルスルと寄ってきた。

『何か？』

聞きとれないほどの声である。若菜もそれにならった。

『お目見得は済みました。お次の間を勤めます。若殿様は？』

『ご無事。ほかには？』

『甲府様のご長廻りに気をつけるようにと』

『どなたが？』

『御台様』

寄はうなずいた。と思うと、バネのように飛び上った。闇の中でよくわからないが、軒先の手掛りに飛びつき、反動をつけて、さらに屋根まではね上ったものに違いない。

寄がおりてきてから、空に消えてしまうまで、三十秒とは経っていない。若菜は思わず吐息をついた。

戸をしめようとしていると、

『おわかさんでしょう。そこで何をしていらっしゃる』

という声がして、局の玉野がやってきた。

『そこに、タヌキがいたと思いました』

玉野は笑いだした。

『そんなものにおどろいていては、大奥勤めはできませぬぞえ。タヌキもキツネも出ます。あわてずに、叱りつければいいのです』

大奥には、薩摩に生まれて、イタチやテンはもちろん、キツネ、タヌキが盛んに出没して、奥女中たちに悲鳴を上げさせていたらしい。それにちなんだ怪談もある。若菜は瞬間の気転で、寄をタヌキにしてしまったのだが、おかげで玉野はなんの疑いも持たなかったようだ。……寄に会えてよかった、と思う。若刀も安心してくれるだろう。

金融と質
電話担保金融のお取り扱いをいたします
勿来商事
平・愛川町電（0246）㉔5498

メイウシヤマ式美顔術
ハリウッド
美容室
平・田町　並木通り
Tel・74－5249

あなたの個性美をつくる新着の輸入品と園産の特選品を集めましたぜひともご覧くださいませ
婦人服の
コンサルタント
オートクチュール　山田
デザイナー　山田　昭一
平・平和通り　TEL・㉔5619

すべてに快適！　モーテル
全棟冷房完備
金谷
共立病院　労災病院の間
金谷保養所うら　電㉔3997

毎月1日は交通事故ゼロの日

みんな知ってる集めてる
Lucky Stamp
ラッキースタンプ

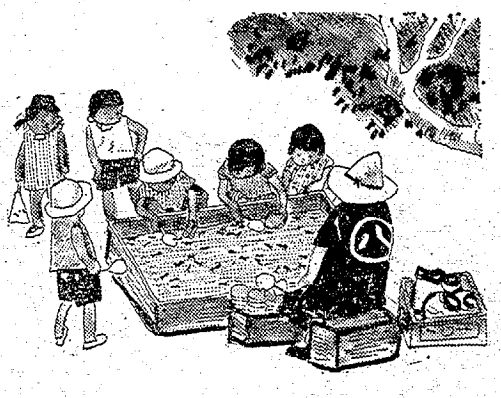

7月のこよみ

食　二十七日は土用の丑（うし）の日。この日にウナギを食べるといいときき、その風習は江戸中期以後で、ウナギを背開きにしてカバ焼きで食べるようになったのは寛政以後のことだそうです。粉サンショウを添えるのは魚毒を消すためだとありました。

カバ焼きのウナギ百㌘に含まれる成分は、水分四十九㌘、たんぱく質二十一㌘、脂肪二十㌘で、三百カロリーとビタミンA三千（国際単位）など、確かに夏のスタミナ料理としてすぐれています。が、土用のウシの日に限るという意味は根拠のないこと。

住　ふとんや衣類の虫ぼしはもうおすみでしょうけれど、げた箱や台所の戸だな、タンスの引き出し、押し入れなども、中のものを一度全部出して風をとおして、カビをきれいにふきとりましょう。白い粉のようなカビを熱いお湯に洗剤をおとし、ぞうきんをかたくしぼってすみずみまでよくふきましょう。

長雨でいたんだ家の内外をよく点検し、そろそろ近づく台風シーズンに備えましょう。

衣　つゆ明けを待ちかまえていたように、どのご家庭も一日がかりで衣類や書籍の虫ぼしがはじまります。

虫ぼしは二、三日晴天が続いたあとの乾いた日を選んでします。温度と湿度で育つ虫がひろげて干した衣類に卵をうみつけ、タンスの中でフ化して育つ例があります。とくに毛織物などは注意してしまいましょう。

しばらく開けたことのない箱入りの書籍はページをはらはらとあけてよく風を入れ干さないと、たまった湿度と力ビで中身と表紙がはがれてしまいます。

市民会館あすの催し
織相談日　る七月中の内職相談日は六、七、八、十三、十四、二十、二十一、二十二、二十七、二十八の十日間。担当は成清政子さん。
【平】★平バレエ学園レッスン（午後5時）
ステージ★いわき地区安全衛生大会（正午）大会議室★うたごえ練

クッキー
かわいい
バックに包まれた
おしゃれなお菓子
¥400
¥800
¥1,200
銘菓くり和貫＞いわき
松月堂
本店平鍛座☎平㉔1551（代）■小名浜店☎磐城㉔4861
Hawaiian Center
提供・鈴屋
常磐ハワイアンセンター
■ショーのご案内■
楽しさいっぱい
▽7月4日（日）ジョイベルス・東京
▽7月11日（日）黛ジュン
▽7月18日（日）ビッグ
▽7月24日（土）25日（日）

内郷に市児童館が店開き
慰問太郎訪れ腹話術

いわき市の"児童館"がこのほど内郷綴町上馬場の馬場児童中型遊園地内に店開きし、カギッ子二十八人が勉強やゲームに楽しんでいるが、二十七日午後三時過ぎ、同館に"慰問太郎"の後藤正基さんが訪れ、腹話術で子供たちをよろこばせた。

子供たちは内町、綴、御厩谷小学区の一年から三年までの児童。学校が終わると同館に「ただいま」と集まり、一緒にその日の復習をしたり、ゲームを楽しんだりしている。子供たちはテレビなどで腹話術を見ているが、目の前で見るのは初めてとあって大はしゃぎ。慰問太郎が"ぼくも勉強するからおにいちゃんもおねえちゃんもがんばれよ"とはげますと、"うん"と返事をする子供もあってにぎやかだった。

【慰問太郎をかこんで大よろこびの子供たち】

園芸教室でアヤメ園を見学

常磐公民館の園芸教室のメンバーが二十六日常磐下船尾町の矯音寺（石井覚察住職）のアヤメ、カキツバタ庭園を見学し野外教室を開いた。

常磐支所農林課の原川主任が現地でアヤメ、カキツバタについて説明した。

レコード
シングルヒットベスト10

【ポピュラー】
❶ある愛の詩（英語盤）＝アンディ・ウィリアムス
❷幸せは愛でなく＝ヘドバとダビデ
❸ある愛の詩（日本語盤）＝アンディ・ウィリアムス
❹ばらのことづけ＝ジリオラ・チンクエッティ
❺喜びの世界＝スリー・ドッグ・ナイト
❻美しき人生＝ジョージ・ハリスン
❼アナザーデイ＝ポール・マッカートニー
❽マイ・スウィート・ロード＝ジョージ・ハリスン
❾この胸のときめきを＝エルビス・プレスリー
❿明日への願い＝リンゴ・スター

あいかわらず「ある愛の詩」がトップを続けている中で、スリー・ドッグ・ナイトの「喜びの世界」が全米で大ヒット、そして日本でも売れています。このグループはロックの中でも歌を売りものにしているグループで「トライ・ア・リトル・テンダーネス」など R&Bも大変得意です。

◇

【歌謡曲】
❶また逢う日まで＝尾崎紀世彦
❷天使になれない＝和田アキ子
❸よこはまたそがれ＝五木ひろし
❹女のくやしさ＝内山田洋とクール・ファイブ
❺傷だらけの人生＝鶴田浩二
❻砂漠のような実家＝いしだあゆみ
❼ふたりだけの旅＝はしだのりひことクライマックス
❽ついて来るかい＝小林旭
❾愛の泉＝トワ・エ・モア
❿恋人＝藤圭子

はしだのりひことクライマックスの新曲がやっと上がってきました。またまたヒットしそうな気配です。「よこはまたそがれ」の五木ひろしの声が歌によくマッチしており、売れ出してきました。「空よ」など"あなたのメロディー"からまた「愛の泉」が生まれ、おなじみのトワ・エ・モアが歌っており、会津若松の高校生が作ったとか？夢のある歌です。

（平・共立レコード店調べ）

時のことば

「一ウマ、二タビ、三カラー」サラリーマンが「サラ金」を利用した借金の使い道ベスト3だそうです。ウマは競馬、タビは旅行などのレジャー資金、カラーはカラー・テレビなど高額商品の買い物のことだそうですが、サラリーマンを対象にした、のような町の金融機関、略して「サラ金」ができたのは戦後まもなくのことで、急に伸びだしたのはここ五、六年のことです。現在全国で千五百業者、貸出額は年間二百億円にもの ぼっています。

とくに昨年からことしにかけての伸びはものすごく、大手業者のほとんどが"倍増"ペース、中には年間数十億円を貸し付けている業者も出ています。五万円から十万円までという

サラ金

"零細貸し付け"が大半ですが、無担保で、健康保険証などサラリーマンの"身分"を保証するものがあればOKという気安さが魅力となっているので、法定利息限度の日歩三十銭という銀行の十倍はする金利もほとんど影響していません。

しかし、それほどまでの借金を"緊急の必要な時に"するかといえば決してそうではなく、大部分がギャンブルかレジャーに使うためのもので、この傾向は別に季節的なものではなく年間を通じてのものだといいますから、レジャー借金はサラリーマンの生活に深く食いこんできたといえるでしょう。借金は決して恥ではありませんが、あくまで自分の利益のためにするものでしょう。遊ぶ時は自分の金で遊びたいものです。

あすの運勢
小川石洲

七月一日（木・先勝）

【1月生】思ったより好転することとあり、取越し苦労する莫なし
【2月生】周囲の高揚にまどわされるな、自信持って当たり順調
【3月生】新月水に映するごとき希望わく、思い切って行動せよ
【4月生】なにかと計算どおりにはいかぬこと多い、仮面にやれ
【5月生】上々とはいえぬがだいたい成る、欲を出せば逆転あり
【6月生】袋理人間にからまれて悩むことあり、ミエ張れば自滅
【7月生】目的の達成には忍耐が必要、いま一歩の努力をすべし
【8月生】ゆとりを持ってのんびりやれ、先走ればつまずくべし
【9月生】取越し苦労するな、時期を待てば悩みも解消する
【10月生】荷物は重いが最後までねばり通せ、徐々に好転すべし
【11月生】独断して独走するな、周囲のアドバイス聞いて結果吉
【12月生】引込み思案していては成らず、思い切って出て成果も

本紙へのアドバイス
ビル落成・創刊25周年迎え

各界から

市民生活にキメ細かい配慮
司法記事にやや不正確なもの

地裁いわき支部長　宇佐美　初　男

一つの企業が生きつづけるには、企業者の見とおしと努力、それを支える英知が必要かと思われる。とともに、需要者の利便と期待をもたらすものでなければならないであろう。この一つのどれが欠けても、きびしい社会に生き残り、発展を計ることは困難である。新聞もその例外でない。

二十五年の星霜を経てこられたいわき民報が、今回新しいビルを完成せられ、地方紙としてますます充実発展されることは、読者の一人として心からおよろこびにたえません。今日、市民生活から新聞をはずしてしまうことは考えられない。新聞はわれわれの生活にとって水であり空気である。われわれの生活が複雑化してくればくるほどニュースに依存することになる。

地方紙は地域住民の生活の利便と向上、地域社会の政治、経済、社会について、それが市民生活とどう結びつくかを十分解説して欲しい。また、すべての立場から取り上げて欲しい。問題点を指摘し、解決の糸口の方向づけを示すことは新聞に課せられた使命と高められていると思う。

率直にいって、わたくしはいわき民報の編集に好感を抱いている。いわき民報が特定の思想、政党にかたよらず、地方紙としての面目を保ち、正しいニュースを提供して、市民生活の利便と向上に力を入れているように思われてならないのである。

新聞がぶつつけることは事実上困難である。

⑩

あってよくこれだけの姿勢を保ち、記事の豊富さ、内容の良さに、中央紙に劣らぬ筆力をつづけられていることは敬服している次第です。

本稿は、いわき民報への注文ということであるが、これまでのいわき民報の編集方針を維持していただきたい。しいていえば、市民生活の利便のために、きめこまかい配慮を加えて欲しい。二、三希望を述べれば、①市政に関する記事が少ない。市の広報や町内会の回覧板は遅すぎるので、市民生活に直接関係のあるものはもとより、市民の生活設計の資料となるようなものもわかりやすく掲載して欲しい②催し物案内＝女性読者の強い希望＝③もう少し紙質を良くすること④わたくしの立場から見て、司法記事の用語にやや不正確なものが見受けられるので注意をお願いする

こどもの詩
古山伊智朗　選

合唱練習
湯本一小六年　薄羽　桂子

きょうも合唱の練習だ
ああ　思わずため息がでる
ポン　ポーンとピアノが鳴る
もしっさされて
歌わされたらどうしよう

絵日記で詩心が開花
保母さんが口述筆記

あさひが丘学園　精薄児が詩集つくる

いわき市小名浜下神白、あさひが丘学園は今秋、園児K君の詩集"おひさび"をつくる。同君が精神薄弱児で口述した詩を八代さんが筆記してそれをK君

わが校歌

◇…平五小

平五小の校歌は昭和二十七年十月二十三日に制定され、十一月三十日の創立三十周年記念式典のさい、校旗といっしょに発表された。同校は明治六年八月十五日に新民小学校と称して、南白土八ツ坂の来迎寺に開校、また同年六月一日には第十三番義才小学校として（編注寺に開

も五月になると、藤の花が満開に咲き、児童たちをたのしませている。作詩は古関吉雄さん、作曲は岡本敏明さん。

平五小校歌
作詩　古関吉雄
作曲　岡本敏明

一、朝きりの緑もふかい
丘べから
希望に燃える　歌が聞こえる
昔も今も　調べ同じく
希望に燃える　歌が聞こえる

美容と健康に
今評判の…　大高酵素
大高酵素　福島県特約店
健康コンサルタント　松山　道雄
郡山市七ッ池町2番14号
TEL・(0249) 23－5862

≪いわき地区取り扱い店≫
いわき市植田町本町1－1－14
中村電機工事店　中村　忠一
TEL・（勿来）②3525
いわき市常磐湯本町天王崎48
大黒鍼灸指圧ほねつぎ治療院　大黒　実
TEL・㉒3663

平のプレースポット
スナックバー　フレール
営業時間 PM5：30～11：00
平・白銀町（会津屋ビル1F）
世界館ビル東隣　電㉔4897

建築　設計　監理
木村設計事務所
木村　芳三郎
平字正月町19 TEL・74－7876

店舗設計から住宅設計まで
新しいアイデアと
プランニング
佐藤建築設計
事務所
一級建築士　佐藤一三
いわき市平字南町5　電㉓1027

祝　いわき民報ビル落成
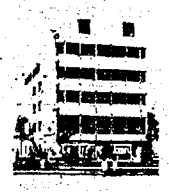
創刊25周年記念

恒例　ボーナスセール
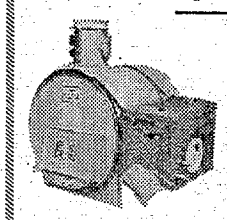
1割5分引き
ゴミも焼却できる焼却兼用長府風呂釜
風呂を沸かしながらゴミ　雑誌　生野菜も完全に焼却できます
本体　43,500円
長府温水ボイラー
長府風呂釜特約店
風呂の　ウチムラ
平　店　平字大町　電（平）㉔7749
好間本店　上好間字山下　電（平）㊳2709
勿来店　錦町重殿　電（勿来）②4031

夏の旅行受け付け中
・バンガローエック
・伊豆　房総　河口湖の民宿
近畿日本ツーリスト
平営業所
いわき市平字大町5（岡田ビル1F）
TEL（平）㉔5657

冷暖房はセントラル方式で
365日……
あなたを5月のさわやかさがつつみます
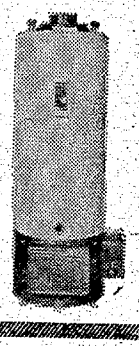
設計施工はセキショウへ
関彰商事　株式会社
取締役福島県総活　市井三郎
いわき第一支店　取締役支店長　渡辺文彦
いわき第二支店　支店長　平山庄平
平営業所　所長　坂本好定
小名浜営業所　所長　青木浩
勿来営業所　所長　稲川茂夫

ジューサーの富士が技術を結集して完成した
クランプレスジューサー
新発売
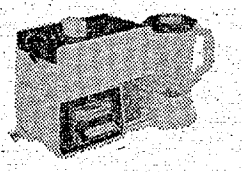
樂耐園
JC2000　16,800円
富士電機家電東北　株式会社
いわき市内郷綴町金谷17　電㉖3094

小名浜製錬株式会社　小名浜製錬所
取締役社長　相京光雄
専務取締役　小名浜製錬所長　鈴木学
本社　東京都千代田区大手町五番二号
小名浜製錬所　いわき市小名浜字浦一番八八号　電㊵五三三三

こどもの詩

古山伊智朗 選

合唱練習

湯本一小六年　薄羽桂子

きょうも合唱の練習だ
ああ　思わずため息がでる
ポン　ポーンとピアノが鳴る
もじゃもじゃされて
歌わされたらどうしよう
「ひびきがない」
という先生の声
早く終われればいいなあ
「あと十分で終わります」
あと十分
あと十分
自分にいい聞かせながら
耳をすます
なんて長い十分なんだろう

けんか

平六小四年　鈴木直美

風が吹くと
木の葉が大あばれして
けんかをはじめる
教室のまども
ガタガタいいながら
口げんかをはじめる
花も草も
みんなまねして
けんかをはじめる
白い雲は
だまって
このけんかをみている

【評】薄羽さんの「あと十分、あと十分」と十分の時間の終わるのを待っている気持ちがよくわかります。あまり自信がないときなんかこんな気持ちになりますね。鈴木さんの「けんか」木の葉や草の動きをけんかとみたてているところおもしろい表現です。人間世界のことを自然界にあてはめてみるのもおもしろいですね。

みんなの力を吸収する場に

鈴木晴美

環境は人を造る。わたしの学校は、高倉山のふもと太平洋を一望できる高台にある。

校庭には、大野中の象徴、お城の松が天を仰いでいる。

人はみな生活の目標と心のささえになるものが必要に思う。それをはぐくみ育てるのが郷土であり、学校生活である。中学生のこころの心は、いつも人間関係の立てる風に反応して、心がだんだん弱くなり、自律できない人になるおそれがある。わたしは、わたしの目標をはぐくむ学校生活をたいせつにしたい。

学校での集団活動は、なんのためのものか、わたしとは関係ない生活のように感じる人がふえてきた。

授業中にギジの鳴き声が聞こえてくる。平和な自然のささやきをすなおに聞きとれる人になるために。

（大野中・三年）

みんなの生活

鼻うたまじりで自校体操

夏井小で体位向上に

夏井小（稲本武校長）では五月十五日から毎日、体み時間の十分間を利用し、全校児童二百八十九人が参加、体育主任馬目正先生が考え出した自校体操を行ない、体力向上に努めている。

この授業の合い間に行なう体操は、馬目先生がことしから新しく取り入れられた体育教材とスポーツテストの結果を他校と比較して、同校児童が劣っている背筋力、けんすい力、体を前後に曲げる柔軟性など、日常生活の中で指導していこうとするもの。

体操は「おーい体操だよ！」と児童の歌がマイクで校庭に流され、「鉄腕アトム」「巨人の星」などの児童たちが身近に感じる音楽に合わせて、足踏みから足の屈伸、胴体まわし、馬とび、倒立の仕方はまえより上達した。テレビなどで児童の知っている音楽だと喜んで行ない、体力向上にはもってこいの方法です」と語っている。

【自校体操で倒立している夏井小の児童たち】

計算力テストや全校合奏

永井小で海浜教室計画も

永井小（新妻正校長）ではことしから計算力テストや全校合奏などをはじめたが、小学校の学力向上と情操教育として見るべきものがある。いずれも初めての試みながら、月一回第三土曜日に実施する計算力テストによって他校に劣る計算力を高め、さらに第二、四水曜日の月二回、カスタネットやハーモニカなどの合奏で情操を深めようというもの。

さらにことしはじめての試みとしては、夏休みの海浜教室があり、これには児童中が会場を提供するなど好意的なため、児童たちは夏休みを待ちに待っている。

学園だより

【自校体操で倒立している夏井小の児童たち】

卒業生が大ケヤキをおくる

勿来工へ

勿来一高（藤田鶴男校長）ことしの卒業生が母校に記念樹を贈った。この記念樹は平の白土から運んだ高田一本三十、高さ二十尺に達する大ケヤキで、異形を放っている。さっと百万円はくだるまいといわれている。

習字

平一小六年　小林貴久生

【評】つり合いがよくとれているりっぱな作品です。

（三浦五郎教諭）

植田小四年　高本睦美

【評】ひらがなのやわらかさがよく出ています。文字のつり合いもよくとれました。

（半谷卓教諭）

各界から

市民生活にキメ細かい配慮

司法記事にやや不正確なもの

地裁いわき支部長　宇佐美初男

いわき市小名浜下神白、あさひが丘学園は今秋、園児と君の詩集〝おむすび〟をつくる。同君が精薄児の通園施設である同園にはいったのは十四歳の春。みんなと小名浜魚市場を見学したとき、市場の屋上から港内を展望しながら「光る波、なにかしゃべっている…」といった。かたわらでこれを耳にした保母の八代幸子さん(三)＝現高萩保育所勤務＝が、変わった感覚でものをみる子どもとみてとり、いらいK君に毎日絵日記を書かせた。

K君は八代さんによってかくされた詩心が引きだされたのだが、はじめのうちは詩を口述するが、文字で現わすことがにが手、そこで口述した詩を八代さんが筆記してそれをK君がノートに転記した。また絵と詩を合わせる練習も重ね、それが見事に功を奏し、詩心はぐんぐんのびて学園ではその年の秋、第一集の〝おむすび〟をだした。

こんどつくる第二集は十月ごろの予定だが、自然の観察がおもな数多い作品のなかから、三十～四十篇選んで収録する。K君の作品のひとつ。

◇

かぜ

しずかなかぜだな
木もゆれていない
草もゆれていない
コスモスの花はすこしゆれてるな
くもがゆれてる
かぜにふかれてあるいているみたい

【K君が描いた初期のころの絵日記】

絵日記で詩心が開花

はじめ　保母さんが口述筆記

精薄児が詩集つくる

あさひが丘学園

わが校歌

◇…平五小

平五小の校歌は昭和二十七年十月二十三日に制定され、十一月三十日の創立三十周年記念式典のさい、校旗といっしょに発表された。同校は明治六年八月十五日に新民小学校と称して、南白土八ツ坂の来迎寺に開校、また同年六月一日には第十三番雄才小学校として瑞光寺にも開設、大正十一年十一月一日、假野常高等小学校として合併されるまで、新民小は校名改称を三回、雄才小は六回校名を改称している。併合してから中央、東西の校舎落成をすまし、昭和十二年三月二十九日には、十二教室の二階建て校舎を増築し、講堂の改築も行ない、昭和三十七年十一月一日は、四十周年を記念しピアノ購入と同校記念樹も五月になると、藤の花が満開に咲き、児童たちをたのしませている。作詩は古関吉雄さん、作曲は岡本敏明さん。

平五小校歌

作詩　古関吉雄
作曲　岡本敏明

一、朝ぎりの緑もふかい
丘べから
希望に燃える　歌が聞こえる
昔も今も　調べ同じ
希望に燃える　歌が聞こえる

二、湯の岳の　ゆたかな姿
胸にして
元気にはげめ　心あわせて
理想の光　高く掲げて
元気にはげめ　心あわせて

三、小鳥舞う　桜の並木
陽は光り
五竜が丘に　夢は花さく
青空ひろく　風も清らな
五竜が丘に　夢は花さく

（昭和27年10月23日制定）

美容と健康に
今評判の…　大高酵素
大高酵素　福島県特約店
健康コンサルタント　松山道雄
郡山市七ッ池町2番14号
TEL・(0249) 23－5862

店舗設計から住宅設計まで
新しいアイデア
プラン
佐藤建築
事
一級建築士
いわき市平字南町5
夏の旅行受け付け
・バンガロー
・伊豆　房総
の民宿
近畿日本ツー
平営
いわき市平字大町5（岡
TEL（平

祝　いわき民報ビル新築落成

小名浜製錬株式会社　小名浜製錬所
取締役社長　相京光雄
専務取締役　鈴木学
小名浜製錬所
本社　東京都千代田区大手町五番二号
小名浜製錬所　いわき市小名浜字諸一番八八号　電(59)五三三三

堺化学工業株式会社　小名浜工場
取締役社長　畑中浩二
小名浜工場長　河合保
本社　大阪府堺市戎島町五番一号
小名浜工場　いわき市泉町下川字田宿一一〇　電(59)五一一代

新日本化学工業株式会社　小名浜工場
取締役社長　北田輝
取締役小名浜工場長　合志富之助
本社　東京都千代田区有楽町一丁目一二
小名浜工場　いわき市小名浜字落一番地九四号　電(59)二六一

東邦亜鉛株式会社　小名浜製錬所
取締役社長　松井郁一
取締役所長　井上勝
本社　東京都中央区日本橋江戸橋三丁目五
小名浜製錬所　いわき市小名浜字後宿三七番二号　電(59)四一一代

日本化成株式会社　小名浜工場
取締役社長　岩崎郁夫
取締役小名浜工場長　香取良一
本社　東京都千代田区有楽町一番一〇号
小名浜工場　いわき市小名浜字高山三四　電(59)三一一代

水曜特集

ジープには一回一・一立方㍍宛で積めるが　木材を集めるのがひと仕事…二人一組二グループで一日に二十～三十立方㍍を搬出する

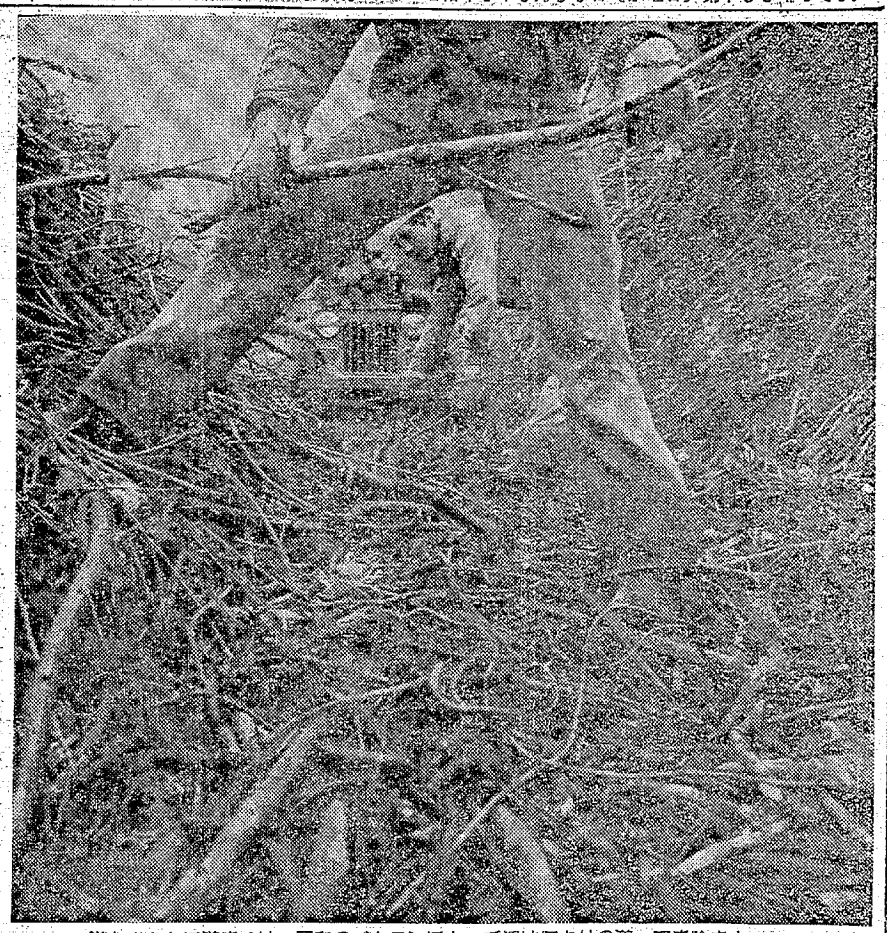

道なきかたに道をつけ…三和のベトコンにとって沢は何よりの道　石を除き小枝をしきつめると立派な舗装道路？

おいらは三和のベトコン

ゲリラさながら木材搬出

○…砲声、爆音ならぬかしましいチェンソーのひびきも絶えて、丸はだかになった山には不気味な静けさがただよう。伐採夫の去った山はだには倒された木材が折り重なり、搬出を待っている。

○…道とてない現場から木材を搬出するには、ケーブルと滑車を使う法、ソリ道を作って木ソリで搬出するのが一般に知られる手段だ。ところがいまはカッコよさ、アクション、ノーリツの時代ともなれば、方法も変わってきた。

○…カッコよい搬出法では三和町中寺の遠藤源代英さん（三）たち四人のグループが極めつけ…二台あるシャーシーだけの特製？ジープ、車体がロールしないようリャスプリングに丸太をはさみ、タイヤにはチェーンを巻きつけて、鶴石山のフトコロ深く標高五百㍍の道路ゼロ地帯を沢から山頂まで神出鬼没。行動の敏しょうと正確さに地元の人は〝三和のベトコン〟と愛称で呼ぶ。

○…ベトコン君は人がいやがる搬出できないひどい場所ほどお手のもの。愛するボロジープに一・一立方㍍（六石）弱の木材を積んで、ホーチミンルートならぬお手製の小枝舗装の沢道を往復し、一日に約二十～三十立方㍍の木材を集積地まで搬出する。

○…遠藤さんらのグループは創業六年になるというが、荒仕事にしては事故がないそうだ。これも山を愛し、山を知り、山に生きがいを見つけた男なればこそ。遠藤ベトコングループはきょうも手ぬぐいをかぶって、イキにハットを頭にのせた助手君をひきつれ、道なき道を山に挑戦して勇をたきつける。

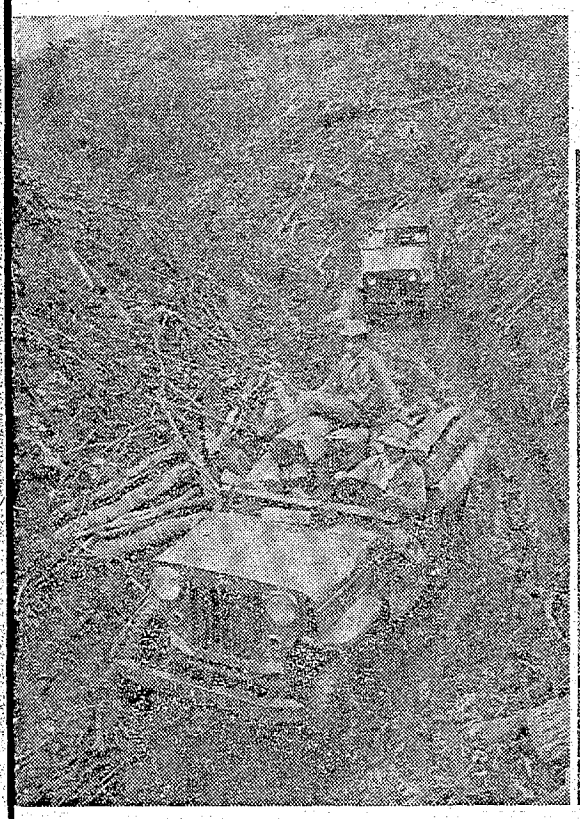

車がエンコしては勝負にならぬ　控えのジープでピストン輸送

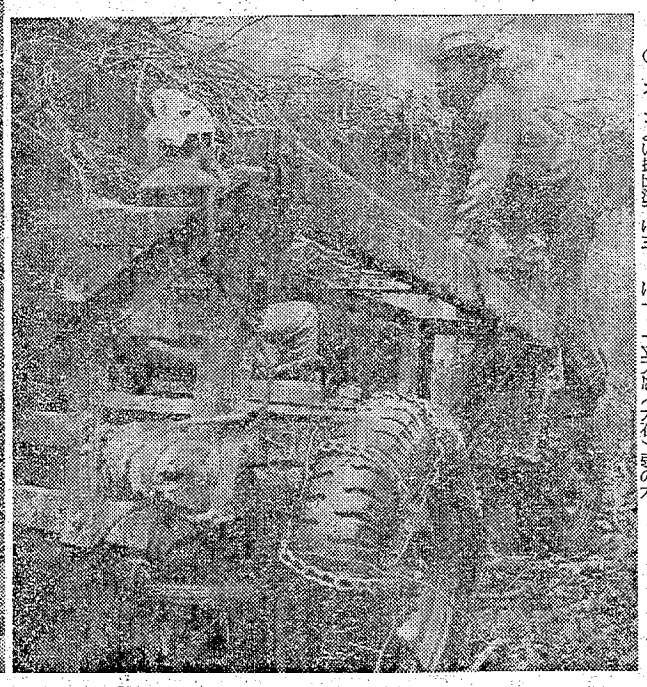

道交法が適用される道はないから不用品をはずしたスケスケルックの特別ジープ　リキはあるでよ

中元売り出し　にしきのあきらショーご招待！

売り出し期間　7月3日から7月31日まで

売り出し方法　100円で補助券1枚
補助券90枚で招待券1枚

招待日　8月30日　正午・午後3時・午後6時の3回

会場　平市民会館

交換所　常陽銀行平支店前に臨時交換所を7月3日から8月3日まで開設し招待券と交換いたします

平商店会連合会

祝いわき民報ビル落成

愛犬の栄養食
ビタワン
世界のフード
ラッキー
■愛犬のビスケット
■愛犬のシャンプー
■愛犬用室内犬舎
愛犬用ガムオモチャ

盗難・子供のいたずら防止に
愛銃の保管庫
ガン・ロッカー
6,200円から各種

平銃砲火薬店

たいら1-8　⑭9231

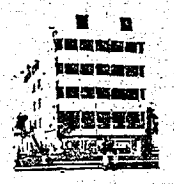

創刊25周年記念

安全・正確
快適なサービス……

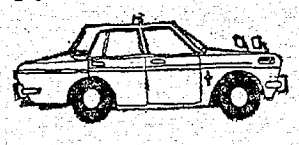

安心して乗れる皆様の自家用車

常交タクシー

本社営業所　松ケ岡営業所　神谷営業所
(23)2343　(74)3410　(34)3214

お掃除道具は専門店で

- 家を建てたらマイホーム
- ビルを建てたらマイホーム
- 学校のお掃除相談はマイホーム
- 住まいの汚れはマイホーム
- ワックスの相談はマイホーム

お掃除の相談はいつでもどうぞ！

マイホーム

いわき市平字鍛冶町12　電⑭8577

あなたの
フィーリングを
音楽で飾る

アルプス・モートローラ
ALPS　いわき工場
いわき市好間町小谷作字作畑　電㊱2424

総合建設業

堀江工業株式会社

取締役社長　長谷川　常　吉

いわき市平字才槌小路1　電㉓2311代

ビル
旅館
住宅
設備は
プランニングから
協電へおまかせを！

建設業登録福島県知事（ぬ）7534

協電株式会社

いわき市平字新川町23　電㉓2240代

・楽しさを暮らしに結ぶお買い物

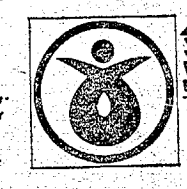

鈴藤

たいら
TEL㉓-3166代
9時45分―6時30分

・総合食品

スズフジ

●南町店　●長橋店
TEL⑭―7577　TEL㉓―3665

いつも新鮮な

牛豚肉専門店

合名会社 緑屋

本店　平字一町目　電㉔0185代
支店　平駅前　電㉔2794

《価値ある観光バスの旅》

慰安旅行に……
招待旅行に……
視察旅行に……
研修旅行に……

乗り換えなしでいつでも　どこへでも皆様におともする安全な観光バス

グループ旅行　家族旅行は安くて便利な会員募集コースにご参加ください

各種コース会員募集中です

お子様の社会科見学日帰りコース

松島めぐり	7月25日	8月1日	8日
	おとな 2,100円		
	こども 1,700円		
磐梯とスカイライン	7月25日	8月1日	8日
	おとな 1,900円		
	こども 1,600円		
エコーライン	8月1日	8日	
	おとな 1,900円		
	こども 1,600円		

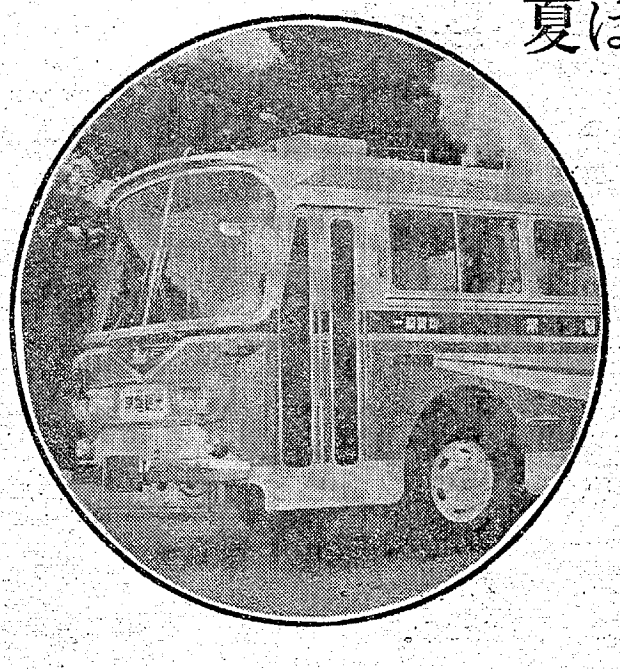

夏は涼しいデラックス
冷房車を！

価値あるバスの旅

常磐観光

TEL・(平)23―0221

ジープには一回一・一立方米まで積めるが　木材を積めるのがひと仕事　二人一組三グループで一日に三十～三十五立方米を搬出する

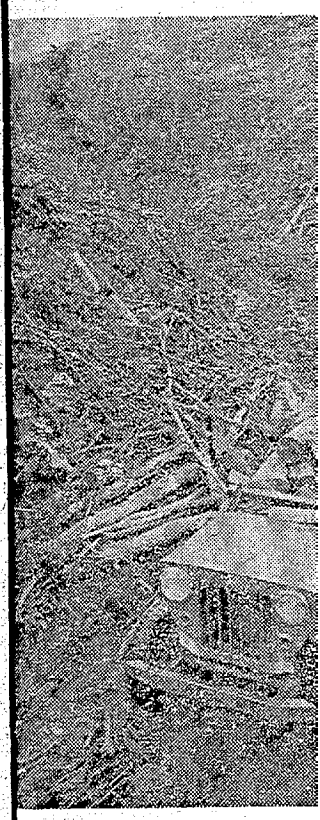

車がエンコしては勝負にならぬのジープでピストン輸送

中元売

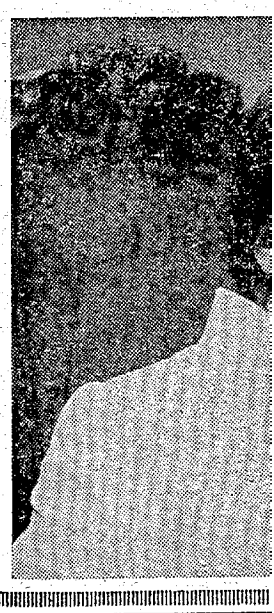

中央テレビ34

5・55カラ ひみつのアッコちゃん
6・25カラ ワイドニュース
40カラ ニュース
7・00カラ 笑ってたまるか
30カラ クイズ・グランプリ
45カラ スター千一夜
8・00カラ 銭形平次「名宝安土の茶碗」大川橋蔵 尾上鯉之助 服部妙子
9・00カラ 軍兵衛目安箱「燃える華」片岡千恵蔵 大坂志郎 小川真司
10・00カラ 特別機動捜査隊「乱れた女たち」武藤英司 簡野典子 浦里はるみ
11・00カラ ニュース
15カラ テレビナイトショー

みもの

1万日教育計画
70年代われらの世界
総合・夜8・00

＝あすへの記録＝
食餌調査のため背番号をつけられたドクグモ
人間の文明のゆがみを浮き彫りにする。
高知農技研水田研究所では、

の相手がいることを知った恭太（関口宏）は、意気消沈するが、やがて気をとりなおしてその相手と決闘を決意する……。
外出しようと玄関を出た忠津子は、そこに恭太を発見してびっくり。デパートへ買い物へ行くところだというので、恭太は自分の車に乗せて、買い物につき合うことになった。買い物の品はライターで、ぜひ恭太に見たてて欲しいと

れた。
幼少のころより聰明の誉れ高く尊皇攘夷思想の持ち主である父徳川斉昭からとりわけ寵愛をうけた

特ダネ登場！
福島・夜9・00
今夜の特ダネの圧巻は、ムカデのからあげ、カマキリのサンドイッチ、ヘビの姿焼き、ミミズの天

屋旅館
内 信一
遠野 忠行
満

祝　いわき民報ビル新築落成
創刊25周年記念

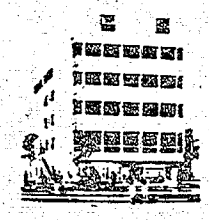

この広さは ご家族のための〈広さ〉です

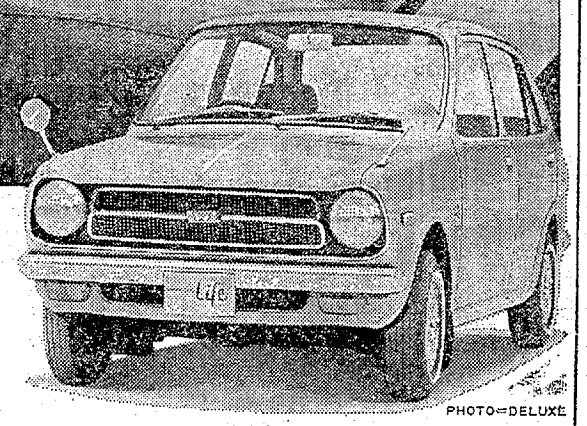

PHOTO＝DELUXE

軽乗用車は再び新しい時代を迎えました
ご家族で直接この〈広さ〉をお確かめください

リアシートにも生活（ライフ）があるくるまホンダ《ライフ》新発売

新しい軽乗用車ホンダ《ライフ》のリアシートには、大人のひとがゆったりと足を伸ばせるゆとりがあります。

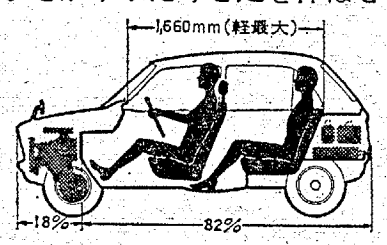

新設計の小型水冷エンジンの搭載によって、エンジンルームのコンパクト化に成功。《ライフ》のキャビンは、一部の小型乗用車をしのぐフルサイズになったのです。
しかもトランクルームは、たっぷりと広くとりました。
このフルサイズ設計により、便利な「4ドア・ライフ」が誕生。また新しいバランサー機構により、エンジンは4気筒なみに静かで、なめらかです。
リアシートに生活（ライフ）があるくるま、ホンダ《ライフ》はファミリーカーとして＜当然の条件＞をすべて備えたくるまです。

356cc・水冷2気筒・4サイクルOHC・前輪駆動
燃費28km/ℓ（平坦舗装路60km/h時）前進4段フルシンクロ

4ドア・スタンダード……¥351,000
4ドア・デラックス……¥394,000
2ドア・スタンダード……¥331,000
（価格はいずれも福島県店頭渡し標準価格　スペアタイヤ工具一式付き）

※この他にスーパーデラックス、カスタム等を含め27機種のワイドバリエーションがあります

- 都会での使い易さを重視した《ライフ》タウンも同時発売
- オートマチック車は7月発売
- クーラーつき車も用意しました

ボーナスでホンダ《ライフ》を！
ボーナスにホンダオートローンをプラスすればさらにお手軽です

まろやかな4ドア・フルサイズサルーン

HONDA Life for happy everyday life

●お求め、お問合せはお近くのこの看板のホンダ販売店へどうぞ

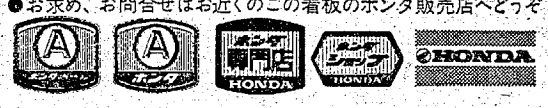

今夜の番組

NHK第1

6・05　じょうずな話し方
15　株式市況
45　商品市況
7・00　ニュース▽ニュース解説
25　ニュース特集
8・05　人生読本　土に生きる
15　科学千一夜「サル知恵の限界」
45　趣味の手帳
9・05　水曜劇場　歌謡談「カチューシャ物語」
10・10　スポーツニュース
15　若いとだま～名古屋・函館・東京を結んで～
11・05　夢のハーモニー「ある愛の詩」「風のささやき」「幸せはパリで」

NHK第2

6・00　そろばん教室　6級の標準テスト
20　基礎英語
40　英語会話
7・00　ラジオ農業学校「乳質改善をめざして」
15　統基礎英語
30　中学生の勉強室　数学
8・00　通信高校講座　生物
20　通信高校講座　数学2
40　通信高校講座　数学1
9・00　通信高校講座　地学
20　通信高校講座「古典乙1」漢文
10・20　通信高校講座　世界史B
40　通信高校講座　被服1
11・00　大学講座「文学」

総合テレビ4

6・00カラ　こどもニュース
05カラ　ネコジャラ市の11人
20カラ　チャンスだピンチだ
7・00カラ　きょうのニュース
30カラ　あすへの記録「クモと農薬」
8・00カラ　70年代われらの世界「1万日教育計画」消水義弘　麻生誠　ほか
9・00カラ　連続ドラマ「現代騎士道」中村メイコ
30カラ　ニュース
55カラ　イタイイタイ病判決の意味するもの
10・30カラ　日本史探訪「徳川慶喜」評論家・江藤淳
11・00カラ　ニュース
15カラ　NHK特派員報告

教育テレビ10

6・00　中国語講座
30　ピアノのおけいこ
7・00　英語会話
30　技能講座
8・00　教養特集「80億ドルの重み」新貿易立国論
9・00　通信高校講座　英語1
30　通信高校講座　英語2
10・00　通信高校講座　英語3
30　通信高校講座　国語3
11・00　やさしいドイツ語
30　大学講座　法学「現代の法現象へのアプローチ」

福島テレビ8

6・00カラ　赤き血のイレブン「ライバル美杉純登場」
30カラ　ニュース
7・00カラ　「女はつらいよ」和田アキ子　堺正章ほか
30カラ　全日本歌謡選手権ゲスト・赤い鳥
8・00カラ　おひかえあそばせ「匂うばかり」石立鉄男　岡田可愛ほか
9・00カラ　「特ダネ登場！」てんぷくトリオ
30カラ　「みかんきんかん夏みかん」池内淳子　黒柳徹子　牟田悌三
10・30カラ　スパイのライセンス
11・35カラ　パーフェクトボウリング

中央テレビ34

5・55カラ　ひみつのアッコちゃん
6・25カラ　ワイドニュース
40カラ　ニュース
7・00カラ　笑ってたまるか
30カラ　クイズ・グランプリ
45カラ　スター千一夜
8・00カラ　銭形平次「名宝安土の茶碗」大川橋蔵　尼上鯉之助　服部妙子
9・00カラ　軍兵衛目安箱「燃える華」片岡千恵蔵　大坂志郎　小川真司
10・00カラ　特別機動捜査隊「乱れた女たち」武藤英司　簡野典子　浦里はるみ
11・00カラ　ニュース
15カラ　テレビナイトショー

FM放送 ☆印はステレオ

6・00　くらしの話題<ディスクジョッキー>
7・00☆ステレオ軽音楽ホール～トワ・エ・モア・ショー～「空よ」「誰もいない海」「地球は回るよ」「愛の泉」ほか
8・10☆ステレオコンサート<メンデルスゾーンの作品>「交響曲第3番イ短調『スコットランド』」ほか
10・15　現代の日本音楽
11・00　朗読　樋口一葉作「十三夜」幸田弘子
20　夜のしらべ「セレナード第11番変ホ長調」モーツァルト作曲ほか

ラジオ福島

6・00　ニュースハイライト
30　一万円クイズ
50　プロ野球水曜ナイター「阪神対巨人」＝中止の時＝「広島対中日」
9・40　レインボウボイス
50　ホットポップス
10・00　ヤング・ヤング・ヤング
30　ミュージック・イン・ハイフォニック　三つの窓　ゴールデン・ストライカー　ほか
11・00　ヤングネットワーク
20　ポップスNOW
50　ジュークボックス
12・10　ユアーズ・ミュージック
35　ミドナイトパートナー

みもの

1万日教育計画

70年代われらの世界
総合・夜8・00

「教育の危機」ということばが、現在、世界のあらゆる国々で叫ばれている。それは、二十世紀の後半に至って、教育が急激に膨脹し始め、設備、人材、財政などが極端に不足していることによる。そして、その傾向は今後も深刻の度を加え、このままで推移すれば、一種の教育パニックに陥ると考えられるからである。

この番組の一回目では、一九九〇年の時点で、わが国の教育がどのようになるかを試的に予測したが、それによると、幼児教育から高等教育までの生徒数の合計は、今よりも六百万人あまり増加して二、九〇八万人に上り、教師は、現在の九五万人から一七七万人が必要になると考えられる。

あすへの記録
総合・夜7・30

クモと農業

自然の生態系を破壊し、耕作用を生み出す農薬に対し、クモによる害虫駆除の研究を紹介、自然の体系のふしぎさと、それをこわす＝あすへの記録＝食糧調査のため背番号をつけられたドクグモ

人間の文明のゆがみを浮き彫りにする。

高知農技研水田研究所では、クモの働きを、正当に評価することで、深刻な農薬汚染の問題を解決出来るのではないかと言う研究テーマにとりくんでいる。

ドクグモに背番号をつけて放ち、追跡調査して、そのメニューをしらべる。彼らの餌性となるのは、大部分が水田の害虫どもとわかった。クモの大食漢ぶりも立証された。

一方、クモと農薬は、戦後深い因縁ができている。

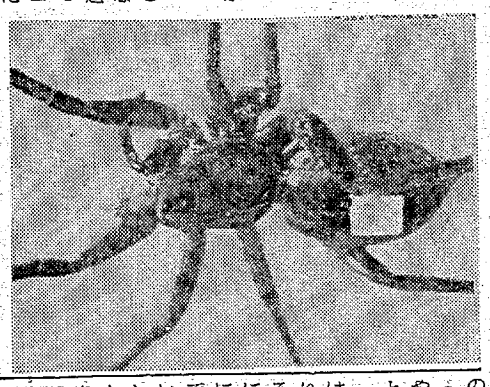

女はつらいよ

バラエティ・ドラマ
福島・夜7・00

タレントのミュキ（児島美ゆき）が司会をしている"ヤングレディス・ショー"のスタジオで身上相談コーナーの本番がはじまった。きょうのテーマは18歳の未亡人のありかたについてである。おさきさまとしてアキ子（和田アキ子）とそれにもうひとりの知子（小川知子）と名のる、これも18歳の未亡人がまねかれている…。

知子はアキ子とは正反対の黒のスーツで装品のある美しい顔だちをしているが、これを見たアキ子はどうもそのツンとすました態度が気にくわない。

局にきた相談の手紙に二人が解答することになった。内容は18歳の未亡人だが半年たったところで好きな人が出来たので結婚したいのだが、周囲で反対されているため、どうしたらいいか…というもの。

連続ドラマ
総合・夜9・00

現代騎士道

志津子（山本陽子）に婚約寸前の相手がいることを知った恭太（関口宏）は、意気消沈するが、やがて気をとりなおしてその相手と決闘を決意する……。

外出しようと玄関を出た志津子は、そこに恭太を発見してびっくり。デパートへ買い物へ行くところだというので、恭太は自分の車に乗せて、買い物につき合うことになった。買い物の品はライターで、ぜひ恭太に見たてて欲しいという。恭太はおくられる相手がもしかしたら自分ではないだろうかと思いながら、いそいそと品選びをする。

日本史探訪
総合・夜10・30

徳川慶喜

激動の幕末政治のかじをとり、初代家康以来三百年ものながきにわたった徳川幕府にみずから終止符を打った最後の将軍・徳川慶喜。

彼は、天保八年（一八三七）、徳川御三家のひとつ水戸家に生まれた。

幼少のころより聡明の誉れ高く尊皇攘夷思想の持ち主である父徳川斉昭からとりわけ寵愛をうけた

＝日本史探訪＝ナポレオン三世より拝領の軍服に身をかためる慶喜

福島・夜9・00

特ダネ登場！

今夜の特ダネの圧巻は、ムカデのからあげ、カマキリのサンドイッチ、ヘビの姿焼き、ミミズの天ぷらなどのゲテモノ料理が大好きで常食しているという二十二歳の女性。番組でも実際にこれらのものを食べてみせる。

ほかに"男女診ヘア・ファッション"と題して、ビートルズの大ファンで来日記念にのばした髪の毛が一尺に近いという老人(男)や坊主頭の女性(男)、チョンマゲ頭の床屋さん(男)の三人や、三歳のときに親どうしの交した婚約契約書通りに成人後結婚させられた女性とその夫などが登場する。

ききもの

科学千一夜
第一・夜8・15

猿知恵の限界

毛が三本足りないのがサルの人間と違うところなどというが、動物のうちでは最も近親であるサルがみせる人間との相違点あれこれを、実験動物中央研究所・柳田知司さんにきく。

大きい違いは、毛ではないが三つあると、柳田さんはいう。

まず中毒について。サルは、麻薬、アルコールなどの薬物中毒に簡単になってしまう。ブレーキはきかない。この場合、人間はどうやら意識がじゃまするようだ。

死の概念もない。つまり、死んだサルは他の仲間にとっては、いなくなったと同じこと。死んだ奴をいたみ嘆く感覚は欠けている。

価値観もちがう。これは麻薬の例が顕著だ。サルは、人間が用いる覚せい剤はすべて好む。しかし、LSDなどの幻覚剤は嫌いだ。幻覚はサルにとってまったく価値がないのである。

こうした点がサルの限界、と柳田さんはいう。だが、人間とてもそういばれたものだろうか。酒を飲んで酔う反応自体は同じなのだ。

柳田さんの研究でサルの酔態を見て、飲む気がしなくなったという人は多いそうだ。

FM・夜7・00

ステレオ軽音楽ホール

今夜は、第一部「トワ・エ・モワ・ショー」、第二部「楽器はうたう」と題しておくる。第一部の、トワ・エ・モワのおもな曲目は、「空よ」、「誰もいない海」、「四月になれば彼女は」ほか。

第二部の出演は、秋満義孝、鈴木敏夫、秋本薫、荒屋伸生、高橋遂也と東京ユニオン、小野満とスイング・ビーバーズほか。

祝　いわき民報ビル新築落成・創刊25周年

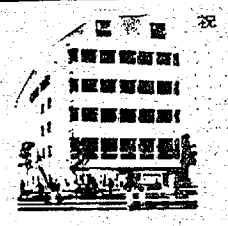

・奥湯本温泉郷・
白鳥温泉にひときわはえるミドリ

平素は格別のお引き立てを賜わりまことにありがたく厚くお礼申しあげます
お陰様にてここ3カ年にわたりまして道路（舗装）・玄関・駐車場（大型バス3台・普通乗用車30台駐車可）・大宴会場（舞台付き100畳）等を新築し　またこのたび鉄筋3階建ての"別館花月閣"15室を新築いたしましたまた山の斜面には傑作の滝の露天風呂等を配置し湯本温泉の奥座敷として名実ともに収容人員200人様を越す一大レジャーと保養の旅館になりました
今後ともますます誠意努力いたす所存でございますのでなにとぞ倍旧のご指導ご援助を賜わりますようお願い申しあげます

昭和46年6月

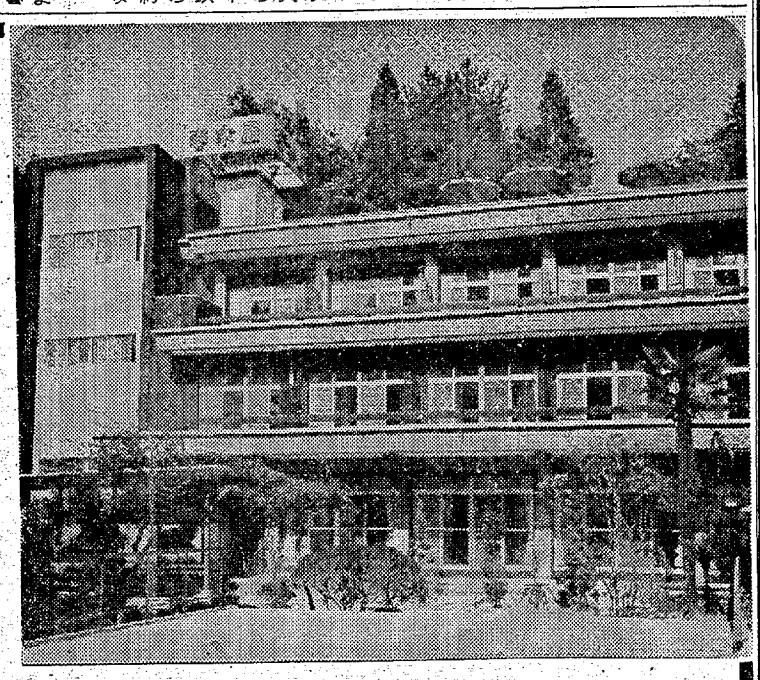

湯本温泉白鳥温泉
日本観光旅館連盟

春木屋旅館
取締役社長　織内信一
支配人　上遠野忠行
顧問　泉満

いわき市常磐白鳥町　電(43)2724代

(第三種郵便物

この
ご家
く広

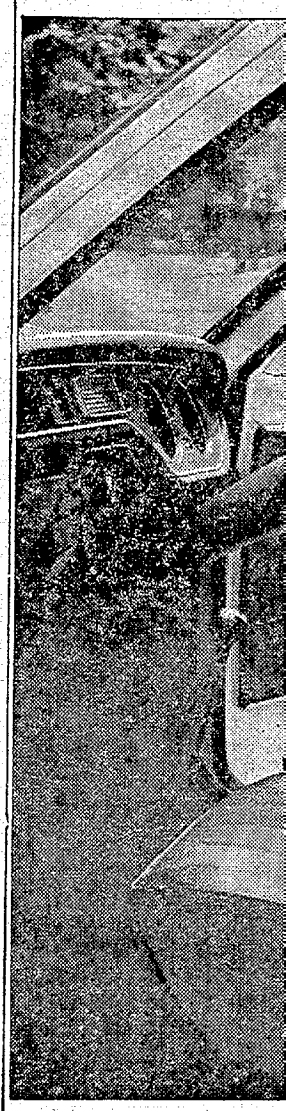

軽乗用車は再
ご家族で直接

リアシートにも生活
新しい軽乗用車ホン
ひとがゆったりと足

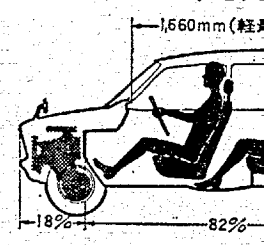

車をしのぐフルサイ
しかもトランクルー
このフルサイズ設計
誕生。また新しいパ
4気筒なみに静かで
リアシートに生活が
カーとして<当然の

（第三種郵便物認可）

定着した歩行者天国

意向調査で98%が支持

銀座通り　無料駐車券を発行

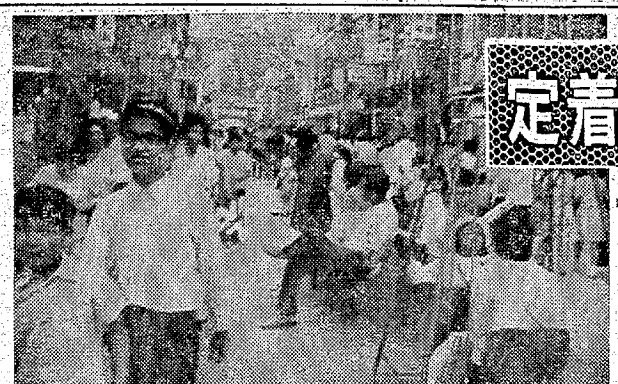

五月から日曜・祝日には自動車を通行止めにして〝歩行者天国〟を実施している平の銀座商店会（庭山文秀会長、四十店）は六月の最終休日である二十七日、高校生による歩行者の意向調査を行なったところ、回答のあった千四人のうち「継続希望」九百七十三人という圧倒的多数の支持を得たので、七月はもちろん少なくとも年内は継続する方針を決めて中央署へ路可申請を行なうことになった。ただ車両の全面ストップに対する処置も必要なので、同商店会加入店ごとに「一時間駐車場券」を無料で発行することにした。

藤越デパート、大黒屋ストアに亀宗の加わった銀座通りは、「銀座通り」という名にかけても平商店街の中心的存在をと五月から休日の歩行者天国を打ち出し、イトーヨーカ堂旗風にも堪えて六月にはいるとすっかり定着した感じで、買い物客が群がり歩くようになって、ピーチパラソルのあるベンチ、プランコの利用は100%までになった。

こんどのアンケートは、これを継続すべきか、施設をふやすべきか、自動車対策をどうしたら、といった問題解決に行なったもの。

無差別に行なった一千三十五人のうち一千四人が回答した。このうち車が通れなくて不便（配達するものを含め）で「やめろ」というもの三十一人を除き、九百七十三人は「継続実施」を希望。いかに〝車のない自由な歩行〟〝安心して歩ける買い物〟を渇望しているかがわかった。

他の問題では、緑や花などの施設がもっとほしいが二百九十五人、飲料水がほしい二百五十人、各店ごとに特売旨を出すべきだ百三十五人が多く、クズかごを求める声も少なくなかった。

問題は、自動車できて買い物ができない六人、駐車場が必要だ二十人と、長さ三百㍍の道路を開放される喜びと同時に、車を全く無視することは不可能だという結論に達した。

とにかくウイークデーには一万二千人程度の通行人が、休日には四万五千人にもふくれ上がり、しかも午後一時から六時に集中するとあっては〝車の声〟にたえなければ、ということで、三町目の鮫屋駐車場（収容力二十台）と、才槌小路の色川駐車場（収容力二百台）と契約、「一時間駐車場券」を各店が顧客無料で配布、休日の便に当てることに決めたもの。

県美展出品者の引き取りを呼びかけ

平公民館では六日、福島文化センターで行なった県美展出品者の引き取りにこないため残っている。公民館では三十日で保管期間が切れるため、早く受け取りに来るよう出品者に呼びかけている。

平商議所の珠算合格者

第七十二回珠算能力検定試験は、いわき商工会議所主催で二十七日平商で行なわれた。一級合格者二十二人、二級合格者六十人、三級合格者百九十九人が次の通り決まった。

▽一級＝渡辺芳子　割谷由美子　緑川豊子　佐藤真弓　佐藤京子　沢田里子　鈴木ひろみ　吉田　才子　鈴木幸子　赤津恵子　渡辺三智子　廻又弘子　金子幸子　水竹みき子　関部洋子　大廻ちづ子　佐藤洋子　阿部みつ子　川又　操　柴崎美恵子　渡辺仁子　小室明美

▽二級＝渡辺寿久　谷平　金正　遠藤恵子　渡辺美佐恵　小山田洋美　大沼恵子　樋田信子　小川真由美　土屋典子　古市清子　門馬美江子　田香識　菅野　守　奥山　英勝　津田　守　川島久美子　中川由香利　奥山朱実　鈴木美貴子　沢田ときヨ　佐藤厚子　木村美恵子　中野佐智江　大谷りか　船山千枝子　阿部みつ子　黒崎松子　横田利子　波田野あい子　郡司敦子　鈴木照美　柾木美津江　松崎京子　鈴木陽子　片寄富貴江　木沢正美　石川清子　鈴木　英子　橋本礼子　遠藤敬子　安斎とみ子　遠藤朱美　菊地綾子　吉田　京子　岡田文子　沼田京子　宮下　幸江　梅本信夫　橋本貞理子　明智訓子　桑原ときこ　清野恵美子　小山良子　山崎久美子　青木千枝子　永井秀子　井坂富士子　宮崎みよ子　吉田雅子　皆川公美子

▽三級＝斎藤益子　佐々木英信　斎田文治　阿部哲一　鈴木ひろみ　白土雅之　根本広文　菊狩いみ子　木村敏江　鈴木美智子　木間ひろみ　橋本宏美　吉内裕孝　西川　昌男　細谷益司　神谷　純　佐藤　光美　新妻明子　関　陽子　秋山あけみ　新妻清香　古市とよ子　村杉信子　円谷好恵　北舘千賀子　山野辺初江　岩井　勇　鈴木美江子　斎藤いづみ　本多幸子　門井三千夫　岡田美江子　菊地順子　熊岡香苗　柴生田もと子　新妻早苗　黒沢明子　菊狩　裕美　高崎知子　鍬田　勝　佐々木美弥子　遠藤弘三　吉田正一　渡辺真奈美　本田和弘　藤間一男　新妻のぶ子　酒井孝子　高崎八重子　高崎八重子　片寄きくえ　門馬圭子　光崎香代子　宮崎幸代子　木村厚子　小沢　澄江　遠藤弘三　吉田正一　渡辺真奈美　本田和弘　藤間一男　新妻のぶ子　酒井孝子　高崎八重子　高崎八重子　片寄きくえ　門馬圭子　光崎香代子　宮崎幸代子　木村厚子　小沢　澄江　伊藤美鈴　鈴木愛子　坂路　康子　横田　雅人　篠崎昭子　佐藤照美　和田　雅人　高野英幸　佐藤和枝　松田まゆみ　斎藤仁子　渡辺道子　奥山真知子　下川原京子　酒井千鶴子　高野愛子　作田裕行　原田幸夫　西脇美子　飯野幸子　長塚明美　曽我信一　宇名根夕起子　新妻富子　富山光子　佐藤　守弘　猪狩英子　大和田郁子　鈴木真理　鈴木政江　菊地明美　佐藤美智代　吉田和枝　草野千春　鈴木義文　管野真理　野木綾子　小屋悦子　小池　雅代　佐久間敦子　市村福久美　吉田　春美　小野三恵子　田口米美子　志賀成子　大貫敦子　管野多恵子　平子イソノ　宇佐美優子　大森しさ子　佐藤美津子　佐藤栄美子　白田協子　鈴木仁子　羽田智和子　中田幸子　櫛田裕子　鈴木　満江　馬上真子　小松安子　鈴木　秀子　丹野幸江　鈴木和子　小野三和子　新妻光子　柳内美恵子　比佐野恵子　松崎智恵子　阿部恵利子　渡辺順子　笹目雅子　引地　正博　志賀正子　大平　守　白石真理子　村上電樹　坂本和子　山野辺一枝　鈴木　優　木村すみい　猪崎マリ子　若林清子　岡本友子　篠原サヨ子　猪狩寿敏　鈴木八千代　岡野路子　宮野美紀子　佐川博通　木村和江　草野美紀子　門馬初江　鈴木澄江　渡辺令子　高木浮子　佐藤博子　森田朱美　吉田はるみ　鈴木哲彦　小林　則子

商友会幹事会

商友会では七月二日午後五時半から、いわき市平字二町目飯淵で幹事会を開き、総会提出議案について協議する。

交通安全作文ポスター募る

市交対協

いわき市交通安全対策協議会は、ことしも市内の小中学校児童生徒から第五回交通安全の作文とポスターを募集する。

主題は「正しい横断」「正しい通行方法」「自動車の安全運転」その他の交通安全に関するもの。

ポスターは七月二十日までで、大きさはB三版（51㌢×36㌢）かB四版（36㌢×25㌢）に色彩、絵具、ポスターカラーかクレヨン。

作文は七月三十一日までで、四百字詰め原稿用紙五枚以内。いずれも市役所企文所総務課（地区対協）で作文を受け付ける。

県総合美術展覧会

県総合美術展覧会に出展した美術作品を保管しているが、出展した七十八点のうち五十二点が受け取り

くらし　随筆

陣屋

武雄　高甲

むかしから高貴な武将、または大名などが休息、宿泊するところをご陣所、またはご陣屋と呼んだ。勿来町大滝の中郷にご陣屋跡がある。九百十年前の記録資料（当山歴代簿大高寺所蔵）から、源頼義、義家の、前九年の役、後三年の役の際に、陣所とした記録である。

◇

その陣所跡をご陣屋と称している（吉成　昇氏所有地）。近くに陣屋井戸と称している井戸がある（櫛田昌男氏所有）。歴代簿記城は、第十九世円（住山十三年天喜四年九月入寂）源頼義陣所被構依命怨敵祈　第二十世円順（了円法第住山四年康平二年八月移住）、同五年頼義青嶺院改称被命。

二十一世円広（了円次第住山十七年永保三年二月入寂）源義家陣所也為建立御朱印給がある。歴代僧の住山年数と年表も一致して、昔古をしのぶことが出来る。頼義は天喜五年七月に安倍頼時を誅しているが、十一月には頼時の子真任に敗れる数年間、真任軍は猛威を振うとあるから（日本の歴史）頼義の前九年と呼ぶ苦戦の時で、五里八幡祈禱の貴重な記録資料である。

次来八幡神は、熊野山正行院大黒等に奉祠する。記載は「青嶺院記」にある。次に第二十世円順僧の記録は第二十一世の円広が住僧の時で頼義が康平五年九月に厨川柵で真任軍を救り、京都に帰る途上に正行院に青嶺院を給わる。

◇

この時義家は父に従い、十九歳で出陣して大高陣所が最初、二回目は三十一年後の、後三年の役の帰路で、寛治二年春、義家は五十歳、父子二代の奥州合戦と関跡付近のとう留の思い出が、義家には勿来の関の歌となって、都に伝えられたものと推察する。義家の関跡の通過は陣所とう留の記録から、宿泊を含む通過であった。

（錦興業運転者会長）

不明金三千数百万円

植田専門店会に黒い霧

いわき市植田町の植田専門店会協同組合（菊屋理事長）で三千数百万円にのぼる不明金があることが表面化、経理いっさいを明らかにするため、七月二日午前十時から組合事務所で臨時総会が開かれる。第十八回定時総会は先月二十九日に開かれたばかりだが、さる十二日も臨時総会、

つゆの晴れ間に海水浴

小名浜釜ノ前

ツユの晴れ間にひと泳ぎ…二十八日、小名浜の釜ノ前海水浴場で、気のはやい子供たちが泳ぎをはじめた。小名浜測候所の観測によると、この日の正午現在、気温は二十三・九度。また小名浜港内

泳いでいた。

7時まで営業！

7月1日から
当分のあいだ
午後7時まで
営業いたします

家具の丸ほん本店
丸ほんホームセンター

来店のお客さまに粗品進呈

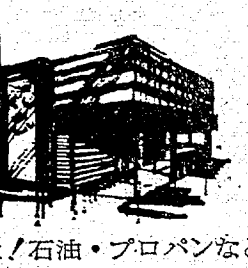

！石油・プロパンなど
た
pen
ショナル・パナグリル／ナシ
た新しい料理の実演です

店舗改装で休業のため
全商品総整理大特売!!
夏・秋・冬・春もの高級紳士服オール
7月1日～5日　5割引き
★その他　礼服の割り引き販売もいたします
★注文品は3割引きでお願いします
高級服地と紳士服
金福
いわき市平・四町目　☎4041

若人の社交場！ニューワールド!!
毎週日曜日は
午後1時からバンド演奏！
※料金（飲み物一品付き）
ペア……700エン
男性……400エン
女性……350エン
※毎週月曜日は定休日です
◉出演バンド表
◇火＝ザ・チャールズ
◇水＝ザ・チャールズ
◇木＝ザ・ハンキーズ
◇金＝ザ・ハンキーズ
◇土＝ザ・ヤードバーズ／ザ・ヒューズ
◇日＝（昼）ザ・ヤードバーズ
（夜）ザ・チャールズ／ザ・ヒューズ
◆火～金＝午後7時から演奏
◆土　＝午後6時30分から演奏
＊踊れる喫茶　ニューワールド
平駅前／世界館ビル4F／TEL・74－3058

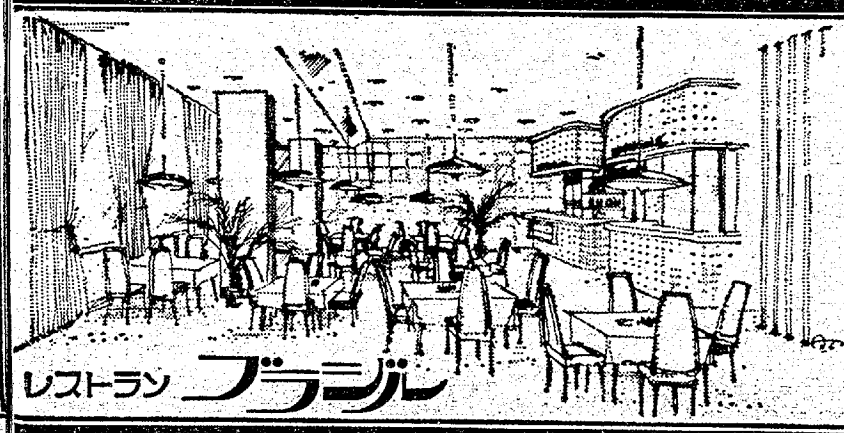

7月1日（木）臨時休業
7月2日（金）定休日
まことに勝手ながら2日
つづけてお休みします
RESTAURANT BRASIL
営業時間 AM11:00 ↓ PM8:30
レストラン ブラジル
いわき市平・田町・並木通り／いわき民報ビル2F☎0246(74)2990

不明金三千数百万円

植田専門店会に黒い霧

いわき市植田町の植田専門店会協同組合（渡辺理事長）で三千数百万円にのぼる不明金があることが表面化、経理いっさいを明らかにするため、七月二日午前十時から組合事務所で臨時総会が開かれる。第十八回定時総会は先月二十九日に開かれたばかりだが、さる十二日も臨時総会、またまた二日に臨時総会が開かれるが、執行部がいうようにはたして累積赤字なのか、それとも使い込みなのか――その真相をめぐって組合は大ゆれ、いわき商業界でも内偵している。

新役員辞任で表面化

2日 臨時総会で経理公表

先月二十九日に開かれた定期総会で植田幸雄理事長ら新役員十一人が選出されたが、事務引き継きがなく、決算報告があいまいなうえ、累積赤字がかなりあるとして十三日の臨時総会で全役員が辞任、白紙に戻したため表面化した。

同専門店会は結成以来十九年目。植田地区の有名商店五十二店が加盟してチケット販売を行なっているが、信用ある店がほとんどで客数もふえつつある。

定期総会では四十五年度の収支決算報告と新年度の予算、事業計画を審議。そこで植田新理事長が事務引き継きがないため、組合帳簿を調査したところ、三千数百万円にのぼる不明金があることがわかった。こんどの総会ではその不明な経理内容いっさいが明らかにされるものとみられ、関係者から注目されている。

責任はわたしが負う

驚理事長が理事会で言明

一方同組合の決算報告によると、収入面は市中銀行からの借り入れ金（大東相互銀行を除く）九千二百万円、ほか組合の出資金二百万円、同預金一千二百六十万円、合計一億六百六十万円。支出面は資産、土地、建て物一千五百万円、什器備品百六十万円、預金二千八百万円、売り掛け金二千八百万円、小物在庫品二十万円、計七千三百万円となっている。同組合の実収入は、チケットの手数料（一割二分）一カ月二千四万円だが、人件費（七人）として毎月三千万円を支払っているほか、借り入れ金に対する金利を支払っている関係で累積赤字三千五百余万円になっているという。

二十七日午後一時から組合事務所で開かれた理事会でこの問題を協議した結果、驚理事長は"赤字を生み出した原因はずさんな経理によるもので、理事長が責任を負うべきで他の役職員にはいっさい責任はない"と言明している。

五色のつどい　いわき方部前夜祭

いわき方部実行委員会は二十二日開き、いわき方部夜祭を七月十四日午後六時から平の小太郎町児童公園で、うたごえ、フォークダンスなどを中心に行なうことに決まった。

なお前夜祭に先立ち三十日午後六時から平市民会館で実行委員会を開き、細部を協議した。

市職労スト に初処分

文書訓告など千八百人

いわき市は二十九日付けで、市職労の五・二〇ストに対する処分を行なった。文書訓告三十二人、口頭訓告一千七百六十二人の合計一千七百九十四人に及ぶ大量処分だが、いずれも昇給、昇格に影響しない、履歴に残らない程度の軽度の処分だった。しかし事今再び違法行為を重ねる時は厳しい処分（訓告以上の懲則）をもってのぞむという、今後の行動に警告を与えた。

"いわき市職員労働組合（山田満次郎委員長、三十人）の五月二十日ストは午前八時半の勤務時間から八時五十九分まで、勤務時間内集会を強行したことは地方公務員法第三十七条に該当する違法行為であり、住民の信頼にそむく行為だとし、事今このような行為を重ねる時は厳しい処分をもってのぞむと警告した。

処分内容は「文書訓告」が三十二人（中央執行委員十三人、支部、分会長十三人、若しいオルグ活動のあった職員六人）「口頭訓告」一千七百六十二人（スト参加職員）の計一千七百九十四人と組合員の五七・八％に当たる数字。

このほか部課長、支所長など百六十八人に対しては「監督不行届」で、四十四年十一月十三日の六十分ストにつぐ三回目のスト。いわば"三度目の正直"に対する処分ともいえるわけで、初処分。

市は、再三の就労警告を無視して時間内集会を強行したことは地方公務員法第三十七条に該当する違法行為であり、住民の信頼にそむく行為だとし、事今このような行為を重ねる時は厳しい処分をもってのぞむと警告した。

処分内容は「文書訓告」が三十二人（中央執行委員十三人、支部、分会長十三人、若しいオルグ活動のあった職員六人）「口頭訓告」一千七百六十二人（スト参加職員）の計一千七百九十四人と組合員の五七・八％に当たる数字。

このほか部課長、支所長など百六十八人に対しては「監督不行届」をもって厳重注意がつながされた。

直接身分その他に影響はないとはいえ、文書訓告のあったことから組合側は硬化、二十九日夕に緊急執行委員会を開いて対策を協議するとともに、文書訓告書を市に返上することになった。

市警戒警備委員会はこれまで交通事故その他の違反者処分を行なってきたが、市職労の労働行為に対する処分決定はこれが初めて。

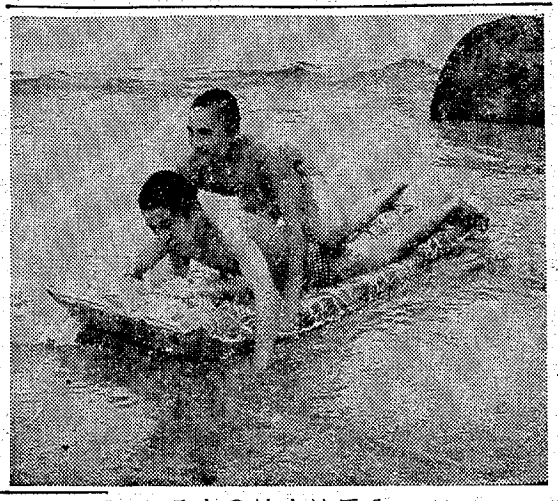

車に乗り込んで強奪

ブルドーザー運転手を逮捕

いわき中央署は二十九日、いわき市常磐湯本町宝海六二、ブルドーザー運転手村田孝三(20)を、強盗の疑いで逮捕した。

調べによると村田は、さる六月十七日午後十時五十分ごろ、同市常磐湯本町横城地内国道で、勤務先から車で帰る途中の同市内郷高坂町の会社員Aさん(30)の進路上に立ちふさがって停車させたうえ、「オレの家まで送ってくれ」と強引に乗り込んで同市内郷綴町船場一の二八地内いわき自動車検査場まで運転させ、同所で車のライトを消させて大タイ部、腹などを足げりした上、Aさんに組みつき、凶器用車（十五万円相当）を強奪して逃げた。

Aさんからの届け出を受けたいわき中央署では、非常線を張って捜査したところ、盗んだ車は同所付近に乗り捨てであるのを発見、引き続き捜査していたところ、二十九日同署員に逮捕された。

常磐の内　いわき市職相談所が職相談日

いわき市役所常磐支所で行なう七月の内職相談日は一、二、八、九、十五、十六、二十二、二十三、二十九、三十日の十日間。担当は我妻キヨ子さん。

病害虫平地区分団総会　病害虫平地区分団は五日午後一時から平市民会館で総会を開く。

つゆの晴れ間に海水浴

小名浜釜ノ前

ツユの晴れ間にひと泳ぎ…二十八日、小名浜の釜ノ前海水浴場で、気のはやい子供たちが泳ぎをはじめた。小名浜測候所の観測によると、この日の正午現在、気温は二十三・九度。また小名浜港内の水温は十八・一度で気温、水温ともに低く、水泳はまだはやい。それでも子供たちは元気いっぱい泳いでいた。

【気のはやい海水浴の子どもたち＝釜ノ前で】

小名浜は臨海工場などの建設によって海水浴場がなくなり、かろうじてとの釜ノ前だけが残されただ一つの海水浴場。

アワビ盗んでは競輪

三人組 豊間港から35キロも

いわき市小名浜字辰巳町三五、配管工赤川勉(30)と同市小名浜花畑町四二の一八、工員竹中正義(22)の二人をあわび・ドロの疑いで逮捕した。

調べによると二人は、他の仲間一人と共謀し、六月二十七日深夜、同市平豊間字船付一番地内の豊間港で、同市江名字南町七二、水産加工業金成完哉さん(32)ら所有のあわび三十五キ（五万九千五百円相当）を盗んだもの。

赤川ら三人は、競輪場で知り合った仲で、盗んだあわびは競輪に使っていた。

四業者に製造停止処分

また 過酸化水素カマボコ

いわき市平保健所は豊間町の青木食品工業会社を二十五日から三日間、平沼ノ内の九大水産食品工業会社を二十五日から七日間、平豊間の山野辺食品工業会社を三十日から七日間、それぞれ製造停止処分にした。また磐城保健所でも永崎の丸上食品会社を三十日から三日間の製造停止処分にした。

これはさる二十四日、東京都衛生局が中央卸売市場でカマボコ類のいっせい食品検査を行なった結果、食品衛生法の安全基準をこえた過酸化水素（オキシフル）をふくんだいわき市産のカマボコが摘発されたため、三日から七日間の製造停止処分となったもの。

合いカギ使っては店荒らし

少年工員を逮捕

いわき中央署は二十九日、いわき市内の工員少年(16)を盗みの疑いで緊急逮捕した。調べによると少年は、同市内郷綴町沼岸五四、電気器具商梶川晴行さん(22)方店舗のシャッターを合いカギを使って忍び込み、店内のレジスターから五月二十二日の夜、現金二万円。さらに同二十六日に現金六千六百円及び額面六千六百円の銀行小切手を盗んだ。

スリップして衝突双方重傷

雨の合戸国道

二十九日午前十一時五分ごろ、いわき市三和町合戸字入渡地内国道で、同市好間町大利字西田一一三、会社員片寄金之助さん(23)運転の普通乗用車が雨のためスリップし、ガードレールに衝突してはね返ったところへ郡山市堂前町三一の六、警備員奥島勝之さん(23)運転の普通乗用車が正面衝突。片寄さんは頭や足を強く打って一カ月の重傷。

いわき中央署の調べでは片寄さんがハンドル操作を誤ったため。

渡辺運転手を南署長が表彰

当て逃げ検挙に協力

いわき南署は二十九日、五月三十日の当て逃げ検挙に協力した植田町台町一〇、タクシー運転手渡辺泰夫さん(32)に、山岡署長から感謝状を贈って表彰した。

渡辺さんはこの時贈られた金一封を、そっくり交通安全協勿来支部に寄付した。

ヘアさん

7341　中島安男

7時まで営業！
7月1日から
当分のあいだ
午後7時まで
営業いたします
家具の丸ほん本店
丸ほんホームセンター
いわき市常磐湯本町 ☎0246-58-3303（代表）

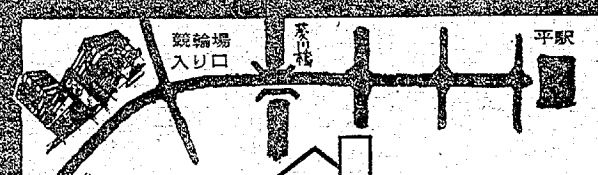

開店3日間　ご来店のお客さまに粗品進呈

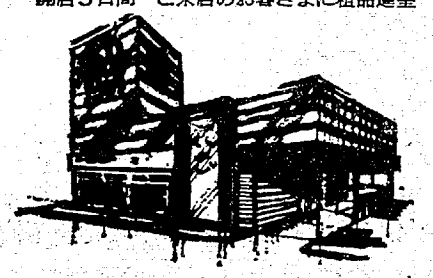

ナショナル NATIONAL
三共住宅設備機器株式会社
なじみ
7月5日(月) open
●おまたせいたしました　おなじみの〈なじみ燃料店〉が生まれ変わりました！石油・プロパンなどはもちろん豊かな暮らしのためのあらゆる機品のショールームが完成しました
平谷川瀬字三十九町（競輪場わき）
☎74―3723
開店3日間　お料理実演
ナショナル・電子レンジ／ナショナル・パナグリル／ナショナル・天ぷら鍋などを使った新しい料理の実演です

店舗改装で休業のため
全商品
夏・

レストラン ブラ

六月

1日(木)先勝
2日(金)友引
3日(土)先負
4日(日)仏滅
5日(月)大安
6日(火)赤口
7日(水)先勝
8日(木)友引
9日(金)先負
10日(土)仏滅
11日(日)大安
12日(月)赤口
13日(火)先勝
14日(水)友引
15日(木)先負
16日(金)仏滅
17日(土)大安
18日(日)赤口
19日(月)先勝
20日(火)友引
21日(水)先負
22日(木)赤口
23日(金)先勝
24日(土)友引
25日(日)先負
26日(月)仏滅
27日(火)大安
28日(水)赤口
29日(木)先勝
30日(金)友引
31日(土)先負

7月のごよみ

ふづき

□…七月は「ふづき」ともいう。文月(ふみづき)と書く。ツユと、夏休みが、サッと入れ代わって真夏に飛び込み、生活が急に変化する月でもある。

□…参議院議員選挙は、いろいろな教訓を残して終わったが、いわき市は来年九月が市議会議員の選挙。八月の月遅れ盆をスタート台に、「四百日選挙」は静かに動きはじめた。

□…小中学生の夏休みは、ことしから七月二十一日から八月二十五日まで。五日間延びた。学校のない、先生のいない、わが家ベッタリの長い家庭生活にはいる。

▼平二小加藤茂校長教頭＝二カ月の休みで後戻りしないよう、学習を習慣化させる。テレビはこどもの番組だけに。親もガマンしては！そして健康な姿でいきたい。

▼平一中白石長三教頭＝この間、集団学習から個人学習に変わるわけだが、親、兄弟も参加して夏休み計画をつくって実行させ、親も協力する。そして家庭の仕事の一部を分担させて、その責任を果たすような成長の一カ月にしてほしい。

【薄磯海水浴場＝昨夏撮影】

(夏休みの準備)

お天気

ツユもいよいよ後半にはいって早く明けて欲しい―というのが人情。

だが小名浜測側所の話では、7月上旬は前線が活発で雨の日が多く、中旬には前線が北上して会津地方に※ある―という無情な予想。

※停滞する見込みだから雨が多い上に、大雨の恐れがあるー

待望のツユ明けは20日前後と昨年並みのようで、いっぺんに灼熱の暑中へはいる。気温は上旬を中心に前半は低温気味。

行事

1日 国民安全の日 アユ解禁 社会を明るくする運動 半夏生
2日
3日 薄磯海開き いわき市議会
4日 熊島海開き
7日 新の七夕
10日 永崎海開き 北地区中学校井論大会 国土建設週間
11日 久之浜と豊間で海開き
13日 四倉と勿来で海開き
14日 市中学総合体育大会
17日 海上安全週間 波立薬師祭礼よいまつり 平FC演奏会
20日 海の記念日
21日 夏の交通安全運動開始 夏休み
23日 大暑
27日 土用のウシ
31日 四倉花火大会 県下職員親善野球大会

マイペット

森 春海さん

わたくしは小さいころから動物が好きでした。お父さんが買ってきてくれたのですが、ポメラニアン種の英国系の犬のオス、メス二匹と小型シャム猫も一匹いて家族の一員ですが、小犬や猫の食事の世話も楽しみのひとつです。犬は小食でドッグフードのほか、ニワトリの肉などを与えていますが、とき折りやっぱりで小犬たちのからだを洗ってやったりしています。

わが家のワシ公はおとろが好きで家におとなしく、芸ともやってみせます。わたくしはいま湯本一中の二年生ですが、いつまでもそばにいてくれることを祈っております。それはアメリカ系のマルチーズ種の白い犬がいたのですが、四月下旬に死んでしまったのです。ペットはいつまでも、いつまでもわたくしのそばにいてもらいたいとおもいます。

(常磐湯本町三函三二五・中学生・13歳)

じゃれついて大はしゃぎ

愛犬を抱く森さん

新豊間海水浴場を売り出す

キャラバン隊計画

いわき七浜海水浴場にことしから豊間海水浴場が仲間入りすることになったので、豊間海水浴場観光キャラバン隊二班を編成して八月一日、郡山から須賀川～石川、浅川から棚倉～塙コースをチラシ配って誘客に乗り出す。

ことしからお目見えする豊間海水浴場は、豊間港から西へ豊間町にそった砂浜を売り出すことになったもので、脱衣場八軒、売店四軒が施設される計画。

仏教夏期講座

5日 平市民会館

平仏教会、平仏教檀信徒会主催、平老人クラブ連合会、市老人クラブ連絡協議会後援の第四回仏教夏期講座は七月五日午前十時半から平市民会館大会議室で開く。

駒沢大教授水野弘元文学博士を講師に招き「般若心経」を縦

100貨店

来年九月はいわき市の市会議員選挙が行なわれる。この前の43年9月には、時限法によって小選挙区で実施したが、こんどは、自動的に大選挙区ということになる。そうなると、いろいろ困ったことが多くなるというので、このさい市民代表の意見をきいて、検討しようということになった◆時限法といっても、公職選挙法によると、自治体が必要と認めた場合は、条例でどうにでもなる。問題は大選挙区がいいのか、小選挙区がいいのか、となると、意見はいろいろ。この前の県議選のように、日本一広い都市を、すみからすみまで遊説するから費用はもちろん、文書にしても、小選挙区の時の何倍かになる。候補者側からいわせれば反対意見が強いのも当然。

◆もっとも、これは組織的な革新派からいわせると、広く得票できる点で逆に大選挙区がいいという立場をとるだろう。また過疎地帯のことを考えると、三和とか田人のような場合には、一人当選させるにはどうしても小選挙区がいい◆大選挙区は広く人材を出馬させることができる点で、確かに理想的であるし、またそうしなければならないと思うが、果たして、市民感情がそれに対応していけるかどうかとなると、市行政がやっと軌道に乗った現時点を考え合わせると、ムリなのではないか◆市議を出しておかぬと、地域開発が後回しにされる、といった声をよく聞く。やはり、極端から極端への道ではなく、13選挙区を段階的にブロック制にし、それから大選挙区へ移行という方法も考えられるだろう。もっとも、次期選挙にすぐブロック制が妥当なものかどうか、近く市民代表から広く意見を求めたうえで、九月市会で結論ということのようだが、じっくり民意を尊重して決めたいものである。

(記人)

ボウリング

※平大黒屋ボウリング
◇アクション・イン・サマー・ビッグトーナメント大会(29日)
優勝＝新妻美知子(平)六〇八
②石井 良司(湯本)五八七
③小野 富司(平)五八〇
④中野 修(小名浜)五七三
⑤遠藤 英夫(同)五五九
H・G＝小野富司 二四六

※湯本大黒屋ボウリング
◇アクション・イン・サマー・ビッグトーナメント大会(29日)
優勝＝河井 幹子(湯本)五八九
②富岡 恵二(同)五六六
③中橋 憲彦(同)五五五
④大村 桂二(同)五五三
⑤大柳 正(同)五五〇
H・G＝平野タミ子 二二九

※小名浜大黒屋ボウリング
◇アクション・イン・サマー・ビッグトーナメント大会(29日)
優勝＝奥村 幸司(小名浜)五六二
②鈴木 昌寿(同)五六一
③佐藤 恭平(同)五五九
④遠藤 三郎(同)五五四
⑤小野 守雄(同)五四九
H・G＝奥村幸司 二二六

※ナコソボウル
◇第六回サンケイスポーツ杯(29日)
優勝＝水野 忠彦(植田)二一八〇
②白坂 宏二(同)二一四八
③水野 静江(同)二〇七四
④桜井 敏一(鮫)二〇七〇
⑤元木 英文(植田)二〇六四
H・G＝水野忠彦 二四四
H・S＝白坂宏二 六三七

※スズカケボウル
◇第四回トキワ時計店月例大会(29日)
(バラマス方式)
①戸田 豊(四倉)一九四
②鮫岡 菊臣(内郷)一九一
③高橋 幸恵(平)一四〇

※小名浜サンキーボウル
◇第十一回小名浜製鋼所社員月例大会(29日)
優勝＝宝成 忠(小名浜)五〇四
②吉田 勝(同)四九九
③田中 泰一(同)四九六
④乾井 克己(同)四五三
⑤片寄 利勝(同)四五一
H・G＝多々羅行減(同)二〇二

※いわきゴールドレーン
◇第五回モーニング・トーナメント(29日)
優勝＝平子 英一(小名浜)五四五
②井水 憲一(同)五四二
③鈴木 修(同)五二五
④菊地 孝一(同)五一五
⑤野竜四郎(同)五一一
H・G＝平子英一 二二二

電話でOK (平)26-1703
ふとん乾燥車出動
30分で12枚
その場で乾燥殺菌消毒脱臭
アジア乾燥工業
いわき市内郷高坂町立野90

入院随時
井苅 整形外科 神経科 外科 医院
院長 井苅義憲
いわき市平字下の町(常磐交通第1営業所東)電74―2566

花 贈答用 婚礼用 霊前用
美しく確実に責任をもってお届けします
生け花教室＝池の坊・小原流・草月流(月)
J・F・T・D加盟店
花一 菅井生花店
平字白銀町29 電(平)2581

大好評!! お好みのもの(トロ・いくら・うに・赤貝・トリ貝・しゃこ・えび・白身・その他)どれでも30円!
安心して食べられる本格派 三十圓すしを始めました 玉鮨
平・三田小路 TEL・74―5032

矢ヶ崎犬猫病院
平鎌田・弄金沢交差点かど
TEL・74―4465

シルバーの気品をたたえた豪華なペン
プラチナシルバー
3000円・5000円
岡萬年筆店
いわき市平字三町目 電(74)4333

大型パネル張り写真製作
正映堂
いわき市内郷綴町榎下(駅前)
TEL・平(26)2068

新築 平屋二戸建て六・六・六・四台所水洗ホイレふろ付き▽五色町駐車場あり▽社宅向き賃二万五千円電(74)三八四四

アパート 綴町金谷平材木市場前▽連絡先＝電(平)(72)二三四一

アパート▽六畳一間、台所、水洗トイレつき駐車可日当たり良▽場所＝内郷小島バス停前▽連絡先＝電(26)三六八〇

格安バー 格安譲る(居抜き)平・新田町通り繁華街▽連絡先＝電(平)(74)七〇〇七

バー 格安譲ります(居抜き)▽現在盛業中▽場所＝平・新田町通り▽委細面談 姓名在社(3)

貸し家 平大橋徒歩2分▽六畳、四畳半、台所、トイレ、ふろ付き▽平鎌田字岸・野口

女子従業員募集 四十歳ぐらいまで、通勤可能な方、委細面談▽連絡先＝平・新田町『おでん久松』電(74)三七九一

貸し工場 下好間字鬼越49号線沿い▽連絡先＝電(平)(74)六四二三

貸し新築家屋 二階建て▽間口＝約11㍍(六間)▽奥行き＝約15㍍(八間)【2階】①六畳三間、水洗トイレ、台所、浴室、ベランダ、ガス、水道完備②ベランダ、水洗トイレ付き(事務所向き)▽場所＝いわき市平谷川瀬地内▽連絡先＝電(平)(23)二三八三 夜間＝電(平)(74)八四四二

社交女性急募 容姿端麗明朗な方 数十人

運転者 (普通・乗用車) 一人 (面談十時～四時まで) すみれ社交クラブ いわき市常磐湯本町桜木町田沢寄店となり 電(42)2776

営業社員募集
沢井製薬株式会社
職種 医家向き薬品販売
勤務地 いわき市周辺
年齢 20歳～35歳まで
給与 4万～6・5万円 他手当あり各種保険
完備 昇給年1回賞与年2回
応募方法 履歴書を持参または郵送してください 面接日は追って連絡いたします なお 入社日は相談に応じます
≪連絡先≫
株式会社いわき薬品
いわき市平谷川瀬字三十九町43の3 TEL・(74)8358

社員募集
有能な人材を求む!
営業職を自ら志して高収入を希望する実力主義者を求む
■管理職候補 八名
支店長 秘書課長 営業経験豊富な方 普通免許所持者 28歳以上▽給与8万円+職能給 月収10万円保証
■営業社員 五名
▽年齢25歳～50歳まで▽給与5万円+高給歩合 月収10万円保証
▼面接 本社重役面談即決
日本相互住宅株式会社 平支店
いわき市平字大工町 電(23)三五二九 三五三〇

土地を譲る 274平方㍍(83坪)あり(建ぺい率47%、容積率140%)▽要に二階建て家屋 ＝平谷川瀬字三十九町 国道街道沿い要川橋近く▽店舗、事務所に向く▽委細面談 連絡先＝電(平)(74)五七二三