常磐共同火力

重油との混焼方式を計画

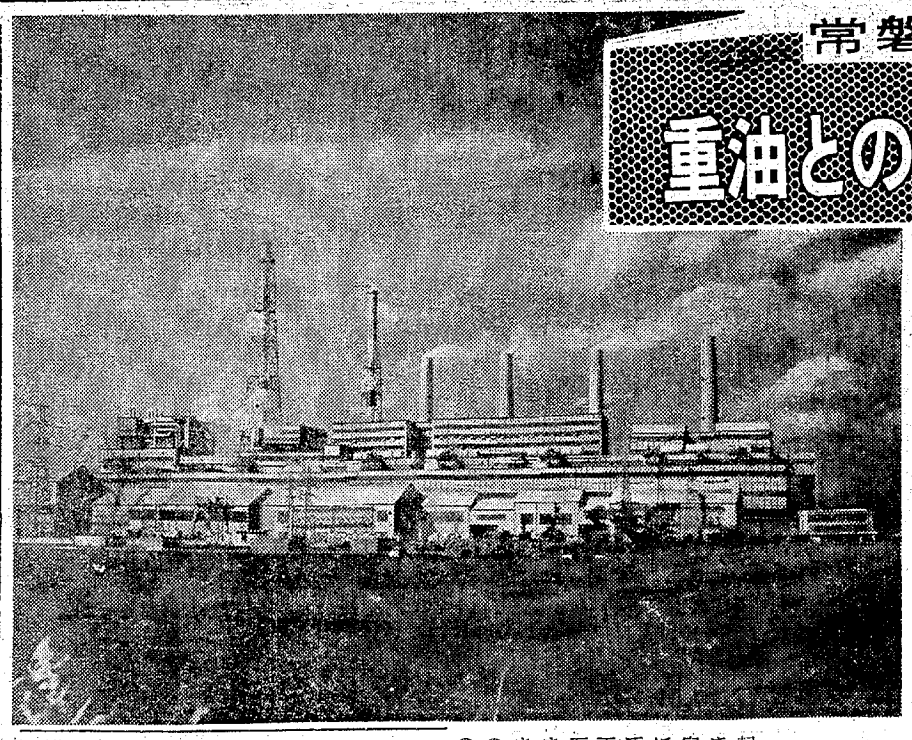

30億円で47年度完成

煙汚染度は半分以下に

常磐共同火力株式会社勿来発電所（梅木進所長）は、常磐炭鉱磐城砿業所の閉山による石炭燃料減と、今後さらに石炭生産が減少することを見越し、いよいよ燃料に一部重油を取り入れて石炭と併用する"混焼火力"に転換する計画を立て、総工費三十億円を投入して四十七年度完成をめざしとの秋の定期検査を期し工事に着手する。重油専焼火力への前提、即公害という市民の心配が先行しているが、同所ではこれを否定する一方、硫黄分一・八％以下の低硫黄重油を使用するので、石炭専焼時より減る。とくに五月初めから着工した高さ百五十㍍の煙突四本に頼っていた1号から6号ガマのばい煙の汚染度は半分以下になるという。

八十㍍の煙突四本に頼っていた1号から6号ガマのばい煙の汚染度は半分以下になるという。

←左端が百五十㍍の煙突、その左側は重油タンク、右側は百二十㍍煙突、低い四本煙突がなくなる

西部炭鉱は寿命二年

常磐炭田の生産炭で火力発電を起こし東京電力と東北電力に電気を売っている勿来発電所は、昨年完成した二十五万キロワットのガマを最後に七十二万キロワットと石炭専焼発電所では日本有数の規模となり、緊要不振の常磐炭を一手に引き受ける石炭斜陽のテコ入れ役を果たしてきた。一方常磐炭田は炭鉱閉山続きで、発電所への送炭は常磐炭礦の磐城砿業所と茨城鉱業所、茨城の櫛形炭鉱の三つとなり、そのうちの磐城砿業所が閉山、新会社常磐西部炭鉱がスタートしても一五％（四十七年度は二六％）の炭不足を来たすことになり、その常磐西部炭鉱は約二年の命脈といわれる。

4本の煙突を一本

百五十メートルの集合型に

これに対し発電所側は、四十六年度の石炭原料は常磐西部炭鉱から精炭三十七万㌧、低品位炭十五万㌧、常磐炭礦磐城（神ノ山、中郷）から精炭三十六万㌧、低品位炭八十七万㌧、高硫炭鉱から十三万㌧、望海一万㌧の合計二百八万㌧は確保できる。これは必要量を三十八万㌧下回るもので、四十七年度はさらに六十五万㌧の不足を見込まれる。これを重油で換算すると四十六年度は十九万キロリットル、四十七年度は二十八万キロリットル発を混焼すれば、燃料不足が充足できることになる。

公害防止対策だが、これは市公害との間で検討、改良するなど最善のものへ互いに協議、につめ合っているが、その説明では、石炭不足を補う重油は一・八％以下という低硫黄重油で、年平均一・〇七％の低硫黄炭（三千五百㍍）のものを使用した場合と比較すると、一万四百㍍の重油換算では硫黄分は実に〇・六七％に薄まるので、排出亜硫酸ガス量は重油混焼の方が、石炭時代よりずっと減る。

同発電所の煙突は現在百五十㍍、百二十㍍と八十㍍四本の合計六本、そして重油貯蔵タンクは三万キロリットル、五千キロリットル、五百キロリットル、二百キロリットルの四つがある。このうち1番古い八十㍍の四本煙突は1号～6号がこの排煙用だが、これを百五十㍍の集合型高煙突にして亜硫酸ガスの拡散希薄をと、この五月初めに着工、来年五月ごろ完成させ、低い四本煙突を取りこわそうというもので、これができると勿来発電所の煙突は三本煙突となり、この集合型煙突によって五つのカマのK値（煙突の高さ、風速、燃料の硫黄分から割り出した硫黄酸化物の数値）が現在の一〇・八、一四・七から四・二五、六・三五と半分以下に下がるのをはじめ、6号ガマも一三・九から一〇・二に、7号ガマは十二・四から一一・八へと、基準値二〇・四をいずれも大幅に下回るものになるといわれる。

煙突とは別の貯炭場につくる重油貯蔵タンク、重油混焼用バーナーなどの改造事業は秋のカマを止める定期検査から着工、四十七年度末には完成させる計画。

庄司事務課長の話＝集合型高煙突の建設工事は五月初めから着手しました。四十八年春には全工事が完了する予定です。よく重油専焼にするのだろうといわれますが、それは炭鉱閉山を意味する重大問題で、火力発電所としてはあくまでも石炭を原料にすることで建設したものですから、すべて石炭側の都合で動いているわけで、そういうことではありません。

公害問題については市と県ともにつめ合って、混焼したことによって現在より悪くなるようなことは絶対しない、いやもっと積極的に減らすよう努力しています。

きのうから通話開始

市内で五番目 常磐に地域集団電話

いわき市内五番目の地域集団電話（農集）として常磐地区集団電話（代表高槻忠重氏、三百五十加入者）が二十五日午前十一時を期して開通した。旧常磐電報電話局管内の加入電話は二千三百台、これに地域集団電話三百五十が新たに加わって二千八百五十台となったが、常磐地区は九千六百十世帯だから三・三戸に一台の普及率に上昇した。

四十四年七月二十三日に申し込んでから一年十カ月ぶりの実現だけに、架設巡回に努力した常磐農協事務組合の高槻忠重さんら新加入者は大喜び。地域は磯原地区の百二十をはじめ下湯長谷、西郷、熊王、上湯長谷の一部の五地区にまたがり、これまでの三区、大久・久之浜、川前、遠野が"農村集団電話"としてきたのに対し、常磐は農村地区から一般住宅マチを含めた特殊な地区への集団電話になった。交換所は常磐上湯長谷町五反田五四に建てられた上湯長谷交換所。これで地域集団電話は五地区二千三百台となった。

このほか四十六年度事業として三和町の沢、波地区（二百二十加入）を予定しているほか、勿来地区で上遠野に隣接する上山田・下山田地区が近く申し込む計画を進めている。

高久小運動会　高久小（樋村富三郎校長、児童二百八十一人の。運動会は六月六日午前八時半から

本日12ページ

▼…常磐共同火力も重油との混焼方式へ。問題は公害、地元民を納得させるため公開を。
▼…常磐の排煙問題は湯本温泉の死活に連する。話し合いの場をもち、地域発展を第一に考えよう。

一言

天気予報

玉半提供 ☎五〇三二

（小名浜測候所調べ）

【今夜】西よりの風、晴れ。

【あす】南よりの風、晴れのち曇り。

【海上】今夜、あすとも多少波がある。

あすの暦

5月27日（木）

隋	5月	4・21	月
旧	友	4・45	月
六	18	6・20	入
日	21	4・43	出
月	月	19・12	入
満潮		11・00	出
干潮		23・51	入
		31	月

夕刊 いわき民報

いわき市平字田町65 ◎いわき民報社 振替口座（郡山）0246 本社 0246 小名浜支局 0246 常磐支局 0246 磐城局 0246662

ボウリング

※【平】
☆ひかり座（五・五〇）1000日のアン（七・五五）誰がために鐘は鳴る（↓26日）
☆聚楽館（六・一五）密爆大作戦（八・三〇）お前と俺（↓7日）
☆平東映（六・五四）すべ公番長 ざんげの値打ちもない（八・一九）日本侠客伝刃（↓4日）
☆平東宝（四・一〇）右むけエ左ノ（五・五〇）クレージーの殴り込み清水港（七・三〇）新
☆アポロ座（四・四九）史上最大の作戦（七・五一）天国か地獄か（↓28日）
☆名画座（五・五八）愛のテクニック（七・一六）新婚性愛の手帳（八・二四）すきもの夫婦（↓25日）
※【常磐】
☆三画座 走れコータロー男だから泣くサ 兄弟の掟 凄いやつら（↓25日）
☆常磐日劇 性の報告書 絶叫マッシュ（↓4日）
☆常磐本金座 女体快楽 ざんげ
☆常磐大金座 女体快楽 ざんげ
☆金星座 死んで貰います 異り竜 吹雪のはぐれ狼（↓25日）
☆銀星座 砂塵の流れ者 最後の鉄橋 濡れたこうこう（↓31日）
※【植田】
☆うえだ館 愛は夜ひらく その人は女教師 家族（↓25日）
☆中央館 かんじちゃう 女体快楽 浮気の四角関係（↓25日）
☆植田ロマンス 大逆転 夕陽に立つ保安官
☆植田大千鳥 大千鳥

御婚礼用 家具は…
漆器類 御贈答の御用命はぜひ
平家具センター あるか
いわき市平字田
銀座通り電(22

旅は安心し
泊まれるお
（旅館賠償責任保険加

日本交通公社協定旅
日本観光旅館連盟会

旅館 甲陽館
いわき市平駅前
平(2)3181代

コーヒー・サラダの店
営業時間／AM8.00～PM10.00
サンルー
大工町15（ヨーカ堂近く）TEL・23－1429

内科 高久医院
いわき市平字若葉町

スタミナのつく
独特の
おつまみと
お料理……

スナック ごら
いわき市平・白銀
TEL(2)433

県知事免許(2)第41号 不動産の総合商社 東北土地開発株式会社 建設業許可(ぬ)第

売り地自由ケ丘団地 最適場所223平方㍍（70坪）3・3平方㍍2万6千5百円仲介

売り地平荒川投資適 杉檜(20年)松1256平方㍍ 3・3平方㍍1850円 仲介

売り地平北白土将来性ある住宅地264平方㍍ 3・3平方㍍3万3千円仲介

売り地平月見町県道面商店最適1456平方㍍ 3・3平方㍍12万円 仲介

夏フェアファッション発表会
☆お買い物は《しゃくなげ》の包装紙で
やっぱり良い品を選ぶなら大黒屋でいっぱいです！
●全館レジャー用品
●児童福祉・写真展
●71ユニチカ・アイキャッチャー水着ショー 6/26～31日 F
F.C.T・奥様一時です（お買い物情報に注目下さい）
大 大黒屋 総合ショッピングデパート
平・中町バス停前☎23－1191大代表

いわき地区
高等学校応援団発表交換会
◎若獅子のつどい！
熱血あふれる応援コンクールに
ご期待下さい!!
小雨決行
●5月29日(土)1時から
●屋上スカイラウンジ《7F》
主催 毎日新聞福島支局・いわき支局
スポーツ・ニッポン新聞社
後援 福島県高等学校長協議会いわき支部
福島県高校体育連盟いわき支部

協賛 大黒屋総合ショッピングデパート

具体化してきた温泉排湯問題

分担金ダメなら土地

財産区　常磐の要求を拒否

常磐炭礦では西部礦だけを残し西部炭鉱株式会社として新発足、一応継続したが、これとて四十八年十月までに閉山となれば、温泉の揚湯作業もストップ、温泉で来え、温泉観光都市として延びて来た湯本町の温泉業者にとっては一大痛撃であり、不安と苦悩の色は濃い。温泉の管理をし、温泉運営をしている湯本財産区議会（庄司浜吉議長）はこの重大危機に直面して、これが最善の打開策に苦慮している矢先に、会社側では去る四月八日付けで湯本財産区議会に対し「揚湯経費の分担」を要求してきた。その要求額については当時は明記されていなかったが、四月三十日再び会社側の説明があり、これによって湯本財産区側においての分担金を七千五百八十九万三千四百八十六円であることを明示した。湯本財産区は去る七日第一回協議会を開いて協議、会社側の申し入れに対し承服できないことを回答した。これに対し会社側から十三日回答があったが、それによると「温泉配湯のかわりに財産区の所有する土地をもらいたい」と、はじめて会社側の態度を明確にした。十三日の回答にもとずき十八日、二十一日とひきつづき協議会を開いた。

財産区としては分担金は負担すべきではなく、ましてや代償としての所有地の譲渡などはできるものではない。西部礦の経営が苦しいとすれば揚湯するための電力料金は援助しなければなるまいとの意見に集約された。この集約した意見を二十二日事務局員が市長に伝え善処方を要望しているが、問題の解決にはまだまだ曲折が残されているが、湯本温泉問題は重大岐路に直面したわけで、区民の世論を喚起して妥当なる解決策をはかりたいとしている。

財産区との交渉経過

財産区側では分担金負担について常磐への明確な回答はしていないが、今後市および国、県当局のあっせん要請も考えられており、事態解決までにはまだまだ日時を要することになるが、そこで会社側から湯本財産区に対する要求と、閉山の処理などについて提案された詳細とその経過をふり返って見よう。

▽四月二十一日＝①四月二十九日全員解雇、救取作業のため五百人程度で作業を行ない、六月二十九日で東部礦を閉鎖六月三十日以降は入坑できない②六月三十日以降は百八十人～二百人、うち事務分担問題についても六月二十九日までに決めないと後の話相手が変わる揚湯の分担金については話合いの余地がない③温泉配湯の代償として土地を貰いたいといっている）

木山所長＝常磐西部炭鉱は従来とは事業が一変している。温泉についてはもちろんなくしてしまうということはできない。現在のところ揚げるとすればこれ位の経費はかかることを知らせたもの。常識的にいってもただにしてほしいという額は無理であろうと考えている。

▽五月十三日＝交渉経過による会社の回答が行なわれた。常磐炭礦業部長、原企画課長、財産区藤会側から庄司、八木正副議長、平子常磐支所長（当日の木山所長の発言の要旨はつぎのごとく、ここで土地を貰いたいといっている）

温泉であることと、五十立方尺の従来の契約から現在はそれ以上使用しているため増量契約を要求されるので契約更新はやらない③西部炭鉱が操業している間はどうぞとはいわないが従来どおり使用してもよいが、東部礦が閉山した後は白鳥ポンプ場だけなので事故などのあった場合は、従来のように東部礦で揚湯することができないから、白鳥ポンプ場はたのなり、揚湯も終わりになるので旅館などはボイラー化をしていただきたい。ハワイアンセンターも今年末でボイラーの取り付け工事着工の予定⑥費用分担については端的にいえば西部炭鉱とハワイアンセンターの今後の在り方などについてそれぞれ意見を交換する。

山すれば二千立方尺揚湯しなければならないので、現在の能力以上の動力をかけなければ保持できないので、ポンプ座は水没する②（略）③常磐炭礦が今まで経験した出水事故は三百立方尺以下なので、それ以上に一度に出水すれば対策は不可能でポンプ座は放棄せざるを得ない④（略）⑤よい炭層のある所の切り回しをした所を掘るだけでも二年はかかるが、漏水などにより現在の千百立方尺が千三百立方尺をあげるようになるかもしれない。二年というのは従業員に退職金の残りを支払うのは昭和四十八年十月ということであり、西部炭鉱を政府に売り払う時点である。

▽四月三十日＝①白鳥ポンプ場からの揚湯による給湯は西部炭鉱の操業期間中②から⑩まで（略）⑪使用量の配分▽財産区、三百五十立方尺、八・八九ㄣ、七千五百八十九万三千四百八十六円▽センター会社、二百五十立方尺、二・二ㄣ、二千百四十円▽常磐炭礦、二百立方尺、五・六五ㄣ、四千三百三十五万六千七百四十円▽西部炭鉱、四百八十立方尺、一三・五五ㄣ、一億三百九十七万九千四百四十八円▽合計千三百立方尺、三六・七二ㄣ、一億八千百七十八万四百六十七円。

▽五月十三日＝交渉経過による会社の回答が行なわれた。常磐炭礦業部長、原企画課長、財産区藤会側から庄司、八木正副議長、平子常磐支所長（当日の木山所長の発言の要旨はつぎのごとく、ここで土地を貰いたいといっている）

木山所長＝常磐西部炭鉱は従来とは事業が一変している。温泉についてはもちろんなくしてしまうということはできない。現在のところ揚げるとすればこれ位の経費はかかることを知らせたもの。常識的にいってもただにしてほしいという額は無理であろうと考えている。

閉山による退職金の支払いにも差しつかえる一因ともなる、負担できる金額については相談したい。磯野前市長、斎藤茂雄両氏の仲介も求めて相談してもらいたい。

温泉配湯の代わりに土地をもらいたいという考えは持っていない。しかし退職者の住宅問題のこともあるので、現在借地権のある土地については必要が生じた場合は所有権を移転したい。四坑の裏山に造成する計画があるが造成費は坪二万四千円以上かかるということである。岩盤なので予想外に多くの費用がかかる。

温泉を揚湯給湯するかわりに納得のゆく料金をいただきたい。

揚湯分担金の負担が容易でない場合は区財政上のことはよくわからないが、現物で長期分割で支払うようにしてもらいたい。

それから磯野、斎藤両氏が財産区と会社の内容を存じているので仲介はしているようなもの。

常磐地区振興会でも打開策

あす懇談会

湯本温泉問題が重大危機に直面している時、湯本町の政、財界温泉業者などの有志で結成している常磐地区振興会（松本久吉理事長）もその打開策について乗り出すことになり、二十七日午後一時から信用組合会議室で懇談会を開く。常磐炭礦の閉山と、湯本温泉の今後の在り方などについてそれぞれ意見を交換する。

平商店街区の交通流量調査

いわき市は二十九日午前九時から午後六時まで平地区商店街の主要十一カ所で交通量調査を行なう。

三月末に行なったのと同じ調査地点で、大型店舗の進出前後二カ月間にどのようにんの流れ（買い物客の動き）が変わったかの参考資料にするもので、歩行者はもちろん、車両通行まで含めた調査が行なわれる。

優良漁業者を表彰

小浜漁協組合

いわき市小浜漁業協同組合（渡辺兵左衛門組合長）は二十五日午後一時から組合事務所で定時総会を開き、事業計画、予算など審議、次の優良漁業者を表彰した。

【感謝状】仲賀人鈴田信道　長谷川清　丸正定徳漁業船長浜野喜代則　勝恵丸渡辺勝美　大栄丸鈴木三郎司　政栄丸鈴木重右衛門　千代丸箱崎源重　永進丸横楽忠一郎　採草組合渡辺新太郎　採草組合熊谷惣二▽婦人部＝丹野ユキ　丹野ヨシ　渡辺ハル　福島県信用漁業協同組合連合会菱田サク子、渡辺キヨ　菱田キヨ

小高、日大土浦招き親善野球

磐高野球部は三十日、春の県下高校野球大会で優勝した小高工、そして茨城県の強豪日大土浦高を招き、磐高グラウンドで親善練習試合を行なう。

▽九時十五分＝磐高＝小高工▽正午＝小高工＝日大土浦高▽午後二時半＝磐高＝日大土浦高

社宅移転は当初からの計画

東邦亜鉛で語る

【昨報】東邦亜鉛小名浜製錬所の社宅移転問題について同工場の吉田公渉外課長は二十六日、〝公害をさけて脱出するというものではない〟と、次のように語った。

こんどの移転計画は、住宅が工場敷き地内にあるためで、これは三十八年の建設当時、将来適地が物色できた場合に移転するという条件で県から許可をもらって建てたもの。ところが四十年に渡辺地区に適地がみつかり（一万坪）四十百ほど社員住宅を建てたが、その隣接地にある一万坪ほどの適地が、市街化区域からはずされているため、そこを認めてもらい、社宅移転地にしようとして県にお願いしているもの。公害をさけて脱出というようなものではなく、いわば当初からの計画で、かくしだてしてやっているものではない。

ここでもコロニー建設運動

バーテンダー協会　愛の箱やパーティー

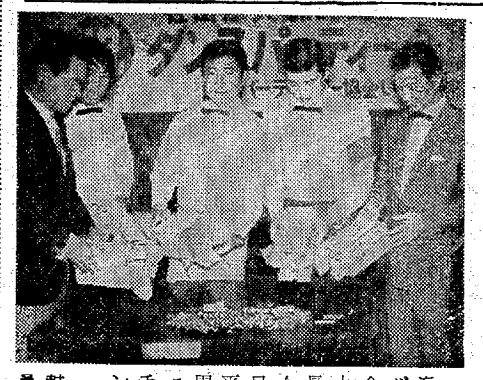

【愛の箱を開封する支部役員】

社団法人認定を記念して日本バーテンダー協会いわき支部（上遠野征夫支部長、会員三十六人）では二十四日午後六時から平字白銀町の世界館ビル四階ニューワールドでチャリティーダンスパーティーを開いた。

これに先立って会員の店内に備え付けてあった愛の箱を、神谷光一郎顧問、上遠野支部長、役員らが立ち会って開封、ダンスパーティーの合い間にはバザーも行なった。

コロニーのためのチャリティーダンスパーティーとあって若い人たち三百人がつめかけ、バザーではメーカーから贈られた灰皿、水さし、お盆など二百点が二十円から二百円で飛ぶように売れた。愛の箱募金やこの日の純益はコロニー建設資金の一部に贈られる。

市況

（25日午後～26日正午）

二十六日朝の小名浜港はピンチョウが豊漁、底引漁は皆無。

【小名浜港】一本釣船一隻

▼ピンチョウ　四万一千二百㌔（一号品）二五七～二三七（二号品）二一八～二〇一

【江名、中之作港】水揚げなし

魚類

▼ホウレン草　二五～一五（束）
▼葉類　一三～一五（〃）
▼カブ　一五～一三（〃）
▼白菜　二〇～一三（㌔）
▼ニンジン　八〇～四〇（〃）
▼ゴボウ　六五～五〇（〃）
▼大根　六〇～三〇（〃）
▼玉ネギ　四〇～三〇（〃）
▼キュウリ　一〇～三〇（〃）
▼ナス　二〇～一五（〃）
▼タマナ　一五～一〇（〃）
▼サツマイモ　一三～一〇（〃）
▼新ジャガイモ　五〇～三〇（〃）
▼サヤ豆　二七～一五（〃）
▼カボチャ　一〇～八〇（〃）
▼トマト　一二～四〇（〃）
▼タケノコ　六五～三〇（〃）
▼ニラ　一五～一三（束）
▼モヤシ　三〇（㌔）
▼シイタケ　六〇～五〇（〃）
▼春菊　一〇～五（束）
▼ミョウガ　四～一五（〃）
▼カリフラワー　四～一〇（コ）
▼葉タマネギ　四～二五（束）
▼玉子　一三～一八（コ）
▼レタス　六～一四（㌔）

野菜

果物

▼リンゴ　一〇～八〇（㌔）
▼バナナ　一五～一五（〃）
▼ナシ　一五～一五（〃）
▼ミカン　一〇～五〇（カップ）

あすの停電

▼好間地区＝（9時～11時、9時～9時20分、10時40分～11時）下好間の一部

▼小川地区＝（9時～11時、9時～9時20分、10時40分～11時）高萩の一部

治したあとの再患がめだつ

平三小　虫歯の子が99％

六月四日は虫歯予防デー。いわき市内の小学校児童のむし歯は各校とも九〇％から九五％といわれる。

平三小（米本恒久校長、児童千百五十五人）では十二日に歯の検査を行なった。

検査をうけた児童は千百十一人十九人が処置、百五十七人がむし歯。五年生は百七十九人のうち二人がむし歯なく二十七人が処置し、百五十一人がむし歯。六年生は百八十七人のうち二人はなく、三十六人が処置し百四十九人がむし歯。一年生から四年生ごろまでは乳歯のため治療する児童は少なく五、六年生は永久歯なので処置もいて歯科医を驚かせた。乳歯でむし歯のある児童は七百五十六人で全体の六八％、永久歯でむし歯のある児童は六百五十八人で五九・二％と乳歯より少ない。また男子は女子よりも五十四人少ない。ことしは昨年より、治療したあとまたむし歯になった児童の多いのが特徴。

商工ちん

高根沢でナ　平字中町の高根沢ではプラチナ指輪特売中。

北川で裏　平字一町目北川呉物発表会　服店は冠物荷ごろい発表会を30日まで。

ボウリング　平大黒屋ボウリが。むし歯にかからないようにするには変る前に歯をみがくことが一番よい」といっている。

紅灯の陰（九）

多岐川恭作　東啓三郎画

『いい所って申しますと？』

『なあに、旦那方が喜ってする所ちのことと、やんわりお力にからまれた。お力のうるんだ目が、慕うように、シッと注がれている。梅之助も腰をすえざるを得なかった。

『お力さんと言ったな。お前、そんなにおい

元禄変秘聞（43）

看護婦・家政婦を（准看を含む）頼みたい方・また働きたい方（平）74－2307　労働大臣認可　平看護婦家政婦紹介所　いわき市平字南町1

耳の不自由な方に　リオンの補聴器　リオネット（福祉法指定品）　富永電気商会　いわき市平字田町（平駅前）電㉔2496・6732

ポンコツカー　解体・部品販売　鈴木商会　平塩字宮前　電㉔1416代

きょうからあなたは…フェアレディ　当美容室が相談役になります　美容さかもと　二階　美容室　一階　カバーマークサロン　平・中町（大黒屋前）電㉔4938

●ご婚礼写真から　●スピード写真まで　●スタジオ写真なら　●あなたのカラープロマイドが1,000円で写せる　田中スタジオ　カメラの田中量平・三町目店2階電23－1405

できる　焼却兼用長府風呂　しながらゴミ・雑誌・生野菜も完全に焼却できる　イラー特約店　風呂のウチムラ　■平店　平字大町　電(平)㉔77　■好間本店　上好間字山下　電(平)㉔　■勿来店　町鉛重殿　電(勿来)㉔

東北で初めての世界最良　米国サーティファイド社製の　ジュータン　カーペット　のクリーニング　●出張クリーニングもOK！●　縮み・色泣き・色あせなど起こさず　絶対安全に目もさめるばかりに新鮮で美しく清潔にクリーニングされきわめて短時間で完全乾燥されます　更に起毛・整毛も施されて全く新品同様に生まれ変わります　＜国会議事堂指定ジュータン機＞　ジュータン　クリーニング専門店　カガワクリーニング　平・紺屋町30　TEL・㉔3663

郷土の誇り　白馬の雪　さい＞　社　いわき市平中平窪字辰ノ口

銘菓　雛の月　松月堂　平字平窪1551代　小名浜店㉔

ご宴会・ご商談は　越の家で　お食事は越の家　食堂部で　越の家　いわき市平字二町目　電㉔1818代

繁盛店またまた誕生!!　近日オープン　お惣菜とお食事の店　ほんだ（内郷ヘルスセンター通り）　お店のポイントを射る　商業建築一般　建築　インテリア陳列　装飾設計　設備施工　イマニシ　いわき市平字鍛冶町22　電㉔3052

越　フジコシ　花は折りたし　こずえは高し　お花のネダンをお安くしてお部屋を花でいっぱいにしていただこうと新館店頭の生花部では、いま種類をふやしております　キク（1本）20円～35円　テッポウユリ（1本）70円　グラジオラス（1本）50円　しょうぶ（1本）30円　なでしこ（1束）40円　平店では無料駐車券発行

治したあとの再患がめだつ

平三小　虫歯の子が99%

六月四日は虫歯予防デー。いわき市内の小学校児童のむし歯は各校とも九〇%から九五%といわれる。

平三小（米本恒久校長、児童千百五十五人）では十二日に歯の検査を行なった。

検査をうけた児童は千百十一人で、いままでむし歯になったことのない児童はたった一・一%で、百人のうち九十九人はむし歯にかかった計算になる。またむし歯になっていたが完全に治療した子供は百二十人で一〇・八%と少ない。これは毎年予防週間になってから気が付いて治療するという児童が多いためで、夏休み中に通うのをやめてしまうから、一度なおった歯がまたもとのように悪くなってしまうそうだ。

学年別に比較すると一年生では百九十四人のうちむし歯のない子は三人、治した児童は十五人で、残りの百七十六人はむし歯にかかっている。二年生は百八十九人のうち、たった一人がむし歯なしで九人が処置、百七十人がむし歯。三年生は百八十三人のうちむし歯のない児童はゼロ、処置十四人、むし歯百六十九人。四年生は百七十九人のうち三人はむし歯がなく、十九人が処置、百五十七人がむし歯。五年生は百七十九人のうち二人がむし歯なく二十七人が処置し、百五十一人がむし歯。六年生は百八十七人のうち二人はなく、三十六人が処置し百四十九人がむし歯。一年生から四年生ごろまでは乳歯のため治療する児童は少なく五、六年生は永久歯なので処置している児童が増している。また中には十の歯全部むし歯の児童もいて歯科医を驚かせた。乳歯でむし歯のある児童は七百五十六人で全体の六八%、永久歯でむし歯のある児童は六百五十八人で五九・二%と乳歯より少ない。また男子は女子よりも五十四人少ない。ことしは昨年より、治療したあとまたむし歯になった児童の多いのが特徴。

同校保健指導先生は「昼食後にかならずうがいをすることを実行するには食べ前に歯をみがくことが一番よい」といっている。

商工らん

▽高根沢でプラチナ特売＝平字中町の高根沢ではプラチナ指輪特売中。

▽北山で夏物発表会＝平字一町目北山呉服店では夏物荷そろい発表会を30日まで。

▽ボウリング教室生募集＝平大黒屋ボウリングではボウリング教室第三期生を募集中。

保険のシオリ

船員保険の障害給付（障害年金や障害手当金）

船員保険の被保険者期間中に生じた事故について支給されるものであり、障害の原因が「職務上」か「職務外」かによって受給する条件が多少ちがいます。

①障害の原因が職務上の場合は、その原因となった負傷または病気がなおったか、あるいは症状が固定したときの状態が障害給付を受けられる程度のものであること。

②障害の原因が職務外の場合は、その負傷または病気について船員保険で療養の給付を受けはじめた日から、三年以内になおった場合はそのなおったとき、三年以内になおらないときは、三年をすぎたときの状態が障害給付を受けられる程度のものであること。なお、職務外の場合は、障害となった日（負傷や病気の発生した日ではない）の属する月前に六カ月以上あればよいということです。

船員保険（七）

は、障害となった日前に六カ月以上の船員保険被保険者期間が必要であります。この被保険者期間とは、障害となった日（負傷や病気の発生した日ではない）の属する月前に六カ月以上あればよいということです。

さて障害給付を受けるには、一定基準以上の障害でなければなりません。船員保険法の別表第四には、障害年金に該当する障害の状態を列挙しており、それらはだいたい仕事をする能力がなくなったか、あるいはかなりの制限を受けるものなどをいっております。別表第五は障害手当金に該当する障害の状態をあげており、障害年金の場合よりは軽症であるが、仕事をするのにある程度の制限を受けるものをいっております。

（平社会保険事務所）

上野紙試写室

■解説■　ご存知「男はつらいよ」シリーズの第七作目である。四十四年九月八、山田洋次・松竹のドル獲作品となった。

■物語■　巻三月。テキヤ渡世で全国を回っているフーテンの寅と車寅次郎（渥美清）は小さな駅の待合室で、集団就職で別れを惜しむ少年とその家族を相手に弁舌さわやかに東京の話をしていた。ところが例によって調子に乗り過ぎ、希望に胸をふくらませている少年たちの夢をこわしてしまう。そんなとから寅は、急に生まれ故郷を想い出してしまった。

一方、東京葛飾柴又の帝釈天は初夏を迎え参拝客でにぎわっている帝釈天の門前で、団子屋「とら屋」を経営する寅のおじ夫婦（森川信・三崎千恵子）を寅の生みの親菊（ミヤコ蝶々）が三十年ぶりに訪ねて来た。菊は京都でアベック旅館を経営しており、上京の目的はホテル組合の会合と、一年前に京都で会った寅に会いに来たのだった。しかし当の寅は旅の人。菊はおじ夫婦に言づけを残して宿へ帰っていった。このことがキッカケで、おじ夫婦、寅の妹のさくら（倍賞千恵子）その夫博（前田吟）、それに隣の印刷工場の社長梅太郎（太宰久雄）らが集まって寅のうわさ話になってしまう。

「今度帰ったら絶対ひっとらえてやろう」と、おいちゃんが寅の真似を始めた。そこへひょっこり寅が帰って来た。そんなおいちゃんの物真似がカンにさわった寅はアイと怒ってまた旅へ出ようと表へとび出した。そんな寅の前に現われたのが、かつて恋こがれた御前様（笠智衆）のお嬢さんの冬子（光本幸子）である。彼女は今は人妻で、子供と共に里帰りをしていて「とら屋」にあいさつに立ち寄ったのだ。冬子のとりなしで寅はおいちゃんとあっけない仲直り。その夜、寅はおいちゃんから菊のことを聞かされたが、寅は生みっぱなしの母親になんか会いたくないとうけない返事。困り果てておいちゃんはさくらに相談をした。かたくなな寅の気持ちをほぐすようにやさしくさとすさくらに連れられて、ホテルに菊を訪れた。

（平大映・15日～28日まで・同時上映「花も実もある桜五郎」）

元禄葵秘聞（43）

多岐川恭　作
東啓三郎　画

紅灯の陰（九）

『いい所って申しますと？』

『なあに、旦那方が集ってする悪ちのことさ。そりゃあ小谷様どころじゃねえ。時げる金の高が違う』

『そいつは面白え。いずれ、連れて行っていただきましょう。ところで、大角の旦那はどうしていましょうね』

『いまごろはおりんに抱かれて、白河夜舟さ。お前さん、どうしても泊って行かれないかね？』

『へえ。今夜のところは…』

『それじゃあ仕方がないが、しばらくこちら休んでお帰りなさるがいい』

武蔵屋は意味ありげな笑顔をした。

『わたしは邪魔にならぬように、上へ行っているからね』

『そいつはいけねえ、旦那。わっちも…』

『お力、あとは頼むぞ。よく介抱してあげな』

と言うと、武蔵屋はサッサと部屋を出てしまった。お力と二人、残されてしまったのだ。腰を浮かしていると、

『梅之助さん、わたしがそんなにお厭なんですか』

と、やんわりお力にからまれた。お力のうるんだ目が、怨ずるように、ジッと注がれている。梅之助も腰をすえざるを得なかった。

『お力さんと言ったな。お前、そんなにおいらが好きかえ？』

と梅之助はやり返した。お力は武蔵屋に命ぜられたから、梅之助の機嫌を取ろうとしているので、好きというのではあるまいに、というつもりだ。

『あい、わたしは大好き。一目でほれました』

とお力は答えた。

『そいつは口先きだろう』

『おや、口先きかどうか、試してごらんなさいよ』

お力はやにわに、梅之助の左腕を両手でつかんで引き寄せると、自分の胸に持って行った。柔らかいものが手に触れる。あわてて手を引こうとしたが、もうおそかった。お力の両手は、梅之助の腕を握りしめるようにして、離そうとしない。負けた。

『わかったよ。手を離してくれ。そこにある酒をいただこうじゃねえか』

『逃げ出しゃしないでしょうね。そんなことをしたら…』

『逃げやしねえよ。おいらも実は、お前がいい女だなあと、最初から思っていたんだ』

『嘘にしても、うれしいね』

お力は梅之助の手に、一旦頬ずりをしてから離してくれた。

『梅之助さん、むこうへ行って。わたしはお酒をそっちへ運ぶから。そんなとこじゃあ打ち解けて話もできやしない』

むこうというのは、衾掛手である。梅之助は観念した。

※　※　※　※　※　※

3時のあなたに
美しいBON BON
フラワーを差し
あげます
COFFEE AND SNACK
BON·BON
平・白銀町
石島ビル
電74-8269

甘太郎の鯛焼き
平ぎんざ・電㉔－4025

質
平・かじ町
電㉔2088
草野質店

ジメジメ飛ばす
赤と黒のムード
バー
都
たいら・新田町通り
でんわ(74)3101
みやこ

看護婦・家政婦を
（准看を含む）
頼みたい方・また働きたい方
（平）74－2307
労働大臣認可
平看護婦家政婦紹介所
いわき市平字南町

東北で初め
ジュー
カーペ
縮み・色泣き・
清潔にクリーニ
されて全く新品

刺身定食　300円
うどんすき　400円
かにコロッケ　200円
季節料理
藤ざわ
平・白銀<高橋ビル内1階>
TEL・㉔2836

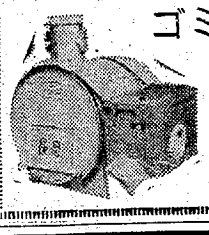
ゴミも焼却できる　焼却兼用長府風呂
風呂を沸かしながらゴミ・雑誌・生野菜も完全に焼却でき
長府温水ボイラー
長府風呂釜特約店
風呂のウチム
合いカギ3分間でつくります
■平店　平字大町　電(平)㉔77
■好間本店　上好間字山下　電(平)
■勿来店　町鎗重殿　電(勿来)

田植えの疲れはこれで！
ご贈答品にも最適です
《ご贈答カートン入りご利用ください》
郷土の誇り
白馬の雪
白馬の雪酒造株式会社　いわき市平中平窪字辰ノ口

の不自由な方に
リオンの補聴器
リオネット
（福祉法指定品）
富永電気商会
いわき市平字田町（平駅前）電㉔2496・67

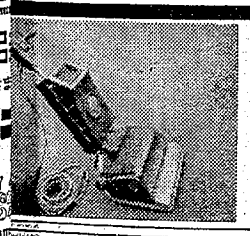

追想 駒場士官の平商

（2）

配属将校との 地獄でホトケの吉五郎先生

卒業式の夜 学校の窓を全壊

昭和六年の五月ごろ、初めて配属将校が赴任してきた。工兵中尉駒場恭先生である。平商に配属将校が来たということは、学校に箔がついたことである。にわかに軍事教練がやかましくなった。配属将校は軍の命令とあって校内でもなかなか権力があり学校の空気は今までのような家族的なふん囲気が少なく白々しくなったような気がした。

配属将校が来てからは校長の自由主義も時々挫折することもあったが、それでも他校に見ることのできない明るさが校内一杯にみなぎっていた（平商の五五年・18回高野岩夫）。この年の九月に暗黒戦争の前夜となる満州事変がおこり、日本の大陸侵略が始まった。学校には陸軍省より軍事教練用として小銃が交付されたり。そして登下校には必ずゲートルをつけるよう命ぜられ、軍国調がどんどん強められていった。

朝礼のとき、商店の折り込みの広告チラシを手に持ち、教壇に立った駒場中尉は、「このビラの年号は、西暦を使っている。わが国には皇紀があるのに西暦を使うとはけしからぬ」と丸顔を真っ赤にして怒り立ちとなり、生徒の西暦年号の使用禁止を命令した。この人柄＝思想だけに、生徒の風紀取り締まりがきびしく、教少ない個性を強調しない良い人だったその後に盤中兼任の中村中佐は、さすがに同学がいただく枯れた人物。為けもの生徒以外は乙幹適任のシルシを押さない大人だと――兵隊さんありがりのキツイ配属将校から解放された教職員をホッとさせた。しかし、駒場中尉の指導下に協同三歩前が関の山、分隊長のひとつの役もあたえられず、ニラマレ通したった小生も、五日間の仙台二兵第二大隊兵営見学の記憶は懐しい思い出としてのこっている。

配属将校との一厳しい軍事教練の姿間（学友五号から）

原原軍率先生は学校の生徒たか、軍人たかわからないような教育をしたものだと語る。このガンコ親父に、良い女房役がいた。ホトケの吉五郎の異名をとった茂原吉五郎先生だ。駒場中尉が着任するまで兵式体操の教官をしていた特務曹長どのである。ブルドックのご面相にも似ない、優しい思いやりのある人柄は、きびしい軍事教練の時間にも、なんとはなく地獄でホトケに出合ったような救いがあったものだ。

配属将校には大きな権力があたえられていた。教練合格証という卒業証書を上回る価値のあるものだ。配属将校のハンコ一つで生徒一人の生涯を支配する生殺与奪の権を握っていた。合格証には二種類ある。甲幹適任と乙幹適任だ。甲幹適任というのは将校補選状のようなもので、軍事教練優等生のことである。乙幹適任というのは下士官資格で、入隊したら旧制中学校卒業生なら誰でも面倒できる資格だ。

しかるにワシントン軍縮条約廃棄・満洲国帝政実施の祭典した昭和九年、第二十一回卒業生七十四名のうち六名に不適格者として合格証を交付しなかった。学校長が認めた卒業生に合格証をくれないということは、県内の旧制中学でも稀有のことだ。文字どおり反動専制の在り方である。この圧力に遮反し卒業式の深夜、これに同情したクラスメートとともに学校の窓ガラスを全壊したサムライ集団があった。話のわかる相手ではない。問答無用の暴力行動の善悪は別として、金面軍国主義に彩られていた時代に、若者らしい平商健児の反骨と気迫にふさぎ反抗者の抵抗は、後輩に正義をかざす反骨精神を培った。

駒場中尉は平商在任中に大尉に栄進、十年ごろ悠答として軍命令によって職場に馳せた。後任は佐藤今朝次郎中尉。この人は印象が弱い。人間的にも軍人にはそのころ級友はともに家庭生活にゆるみがなく、寝食をともにし友情をにしかめあう共同生活がなかった。それを実現させてくれたのが23回斎藤伊知郎。

（つづく）

多伊羅　耕作

興産常務に木山氏

旧常磐炭砿の役員人事

常磐興産は常磐炭砿磐城砿業所の閉山に伴う同鉱業所役員の受け入れポストが内定したので二十九日の株主総会で承認を受ける。

専任者の木山茂彦鉱業所長は常磐事務所長を兼務しながら残務処理に当たることになる。内定した新役職次の通り。

▽常磐興産常務取締役、常磐開発社長＝木山茂彦（旧常磐炭砿磐城砿業所長）▽常磐西部炭砿社長＝岡部元治（同所鉱務部長）▽常磐窯産社長、常磐紙業常務取締役＝神好一郎（同所事務部長）▽常磐興産電機工事社長＝村松信夫（同所鉱務部次長）

負担で国保（国民保険）巡回診療の巡回診療の方々は、地域的に出張診療をしていただいている若干の人数は、特別に手当を支給しているが、若干の人数は、無料で診療をしていただいている。

平一小五年　金田千賀子

【評】休み時間の風景、左右前後の人物の配置がよい。もう少し人物の表情の研究が必要。

（武川照夫教諭）

【評】布などをよく活用し、子どもらしい生き生きとした作品です。

（柴崎美代子教諭）

華道

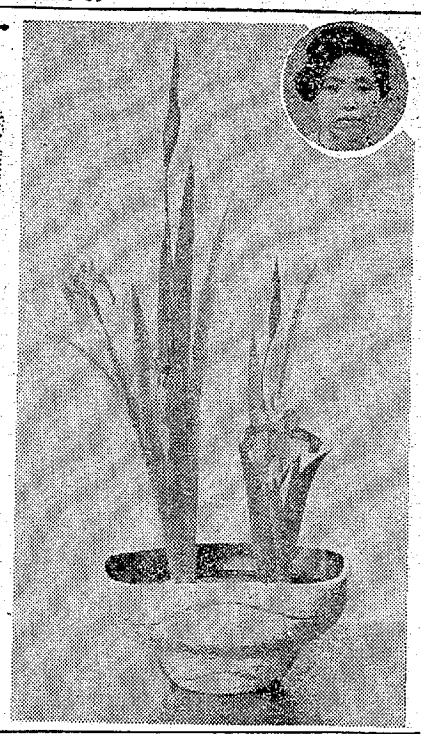

池坊　横山千代社中　飯塚　邑草

かきつばた

（熱道生）

池に咲き乱れている姿を堆株、雌株に分け、水辺の風情を表わしました。

花材＝かきつばた
花器＝大型の水盤

【評】絵画で有名な尾形光琳の「かきつばた一色」の絵図を思わせる華麗な姿が表現されています。

（横山）

図画

修学旅行

平五小六年　平山　耕造

四月二十二日、午前七時十五分、校庭に集こう。先生の話を聞いて、七時三十分に出発した。ぼくは、初めていく修学旅行に、楽しさがいっぱいだった。バスの中で、歌を歌ったり、バスガイドの説明を聞いたりして、楽しくすごした。

と中、郡山レストハウスで休み、あたにが金閣銀閣をめざし見たいと思った。つるケ城に着き、バスガイドの説明を聞いて、つるケ城に上っていった。中には、いろいろな人の写真やえ、刀、鉄ぽう、やり、仏さま、着物などあった。見おわって、まちにまった昼食だ。ぼくはたくさん食べた。みんなは、食べるよりも買物の方がいそがしいようだった。

最後にいいもり山見学だ。まず、白こたい記念を見て、次に、白こたいの勇士のはかを見た。白こたい記念かんを見た時、大ほうの玉がボウリングの玉のような感なに聞け、なにかとプラスに

【4月生】感情が先に立ちやすい、冷静に行動する必要がある

【5月生】あれこれと迷えばマイナス、一挙に専念してチャンス

【6月生】こちらの出方しだいで好転する、誠意をもって当たれ

【7月生】周囲から気になる話を聞く。

【8月生】義理人情にそひかれることあり、感情的になれば不利

【9月生】独断独走はマイナス招く

【10月生】すみやかに実行に移して有利、おそくなれば障害あり

【11月生】多少の心配あるが引込み思案するな、積極的に結果吉

【12月生】なにかと変化があり

あすの運勢

小川　石洲

五月二十七日（木・友引）

【1月生】いかにあせってもどうにもならぬ、時を待つほかない

【2月生】思いかけぬチャンスが訪れる。積極的に出て若干の成果はあり

【3月生】

【4月生】

【5月生】

【6月生】

【7月生】

【8月生】

【9月生】

【10月生】

【11月生】

【12月生】

踏切通過にもにらみきかす

プラスチックお巡りさん

いわき市内の六号国道交差点にはプラスチック製の交通警察官が一時から貝泊小前で受診を行なった。

綿引伊佐夫 還暦祝賀句会

こごまりの揺れづく日々を花ごほつ　三浦　于風

還暦の質に近なれば百夏の風　渡辺　武門

抱き上げる孫乳臭き夏暁かな　千仞の谷底よりの昼河鹿　伊藤逸山子

花の翳揺き了へし夜の雨やさし　日に反いてみどりいとしき栗蕾豆　吉田　茂堂

夜の更けて新樹の灯下冷ゆるかな　厄よけに求めし浴衣病の大　木下　木兎

梅雨寒や人を葬る火を掘る　還暦のくわくしやくとして松手入れ　中根　菅巴

夕牡丹ひらかんとしてためらへる　都忘れ一つが咲いて梅雨明す　志賀みゆき

涼しさよ高さよメリーゴーランド　古里の新茶届けば分ちのむ　渡辺　風樹

衣更へて去来するものの胚しかり　腹打たな還暦の岸に船繋るる　国玉　鶯笑

白糸の新樹火を噴く嶺を背に　夕陽古もや呼ぶ声を収めたり　鈴木陽光子

放留の自れが水脈にしつもれる　また雨に洗はれ清しつつど然ゆ　飯田　葵月

還暦やけわしき木句の道に顧れ　夏蝶の飛びはなやげる句碑の前　綿引伊佐夫

還暦を祝ふ朔月の句会かな　黒井はるみ

還暦を寿ぎて五月の句歴たのし　みどり濃き句歴に還暦寿きてをり　佐藤伊津女

還暦を寿ぎことの厨の膳　今年竹焼るるや粉に指のあと　大方歩山子

還暦やけわしき木句の道に顧れ　夏蝶の飛びはなやげる句碑の前　綿引伊佐夫

ゆく春を惜しみひと日を句に楽ふ　垣沿ひに根分け余りの菊植うる　松本　菊朗

濃く淡くもりあがりたる谷若葉　万緑とのしんしんと迫えたり　飛岡芝紅女

還暦祭かけ田植うる手順かり　蕉風や俳ことほぐ座にはべる　司　金音

六十の男なりけり若緑　御興過ぎし街空に春惜しみけり　熊谷ことほる

摘みもする植田の畦の雛罌粟　手折らんに刺のやさしき夏ぐさみ

【後記】五月二十三日（日）尼子町の和可久旅館の一室に伊佐夫氏の還暦を祝う句会を催した。十八名が会し、心から祝意をのべ合った。なごやかな一日だった。一口に六十年といっても、一日一日の積み重なりは、それぞれに大変な歳月であり、その間、怠ることなく句力の積み重ねであろう。

しかも句については、何年やっても「日暮れて道遠し」の焦燥感があり、時には絶望することもあり、さらに精進の歳月を重ねて練達の域に到ることを祈ってやまない。同時にそれは同行の句友にもいえること。ともに手をたずさえて、けわしい道をたどる努力を誓いたい。

（碧　笑）

募集

エートレス＜3名＞18歳～30歳
ック見習い＜2名＞18歳～20歳
子事務員＜1名＞経験者20歳～30歳
子事務兼レジ係＜2名＞
18歳～30歳
＜いずれも通住可＞

加入・給与は当社規定により優遇・昇給年2回
年2回・皆勤通勤手当支給

職種明記のうえ履歴書（写真添付）
は下記にお願いします　なお面
は追ってご連絡いたします

＜連絡先＞
いわき市平・田町63
いわき民報ビル2F
TEL・0246(23)1666代
レストランブラジル
募集係

パンとケーキ　開花亭　平・五町目

平公園下　お写真　館林　電㉔三三九六

カバンはフクヤマ　平・2電㉔三二一七

NHK　三十メートル通り　常磐交通本社　秋山旅館　釜川橋
完備した一世帯
■全館冷暖房完備
■全室バス・トイレ・テレビ付き　一日中お湯が出ております
旅館　秋山
平・下の町　電㉔8868

繁盛してます！大黒釜を使ってます
ポリバスに最適……　ホーローバスに最高
タイル風呂にも最高　燃料はなんでも……
●大黒風呂釜7つの特長　早沸　経済　堅固　衛生　安全　保温　入浴感快適
平・登ノ前　電㉓1095　風呂の専門店大黒釜屋
平・正月町　電㉔9251　本社　工場渡辺工業所

電子リコピー　マルトモ文具部　平・四町目　電㉔6161代

シルバーの気品をたたえた豪華なペン
プラチナ　シルバー
3000円・5000円
岡萬年筆店
いわき市平字三町目　電㉔4333

質　新客　大口歓迎
熊谷質店
平字五町目　電㉔2278

バーベキュー　ジンギスカン料理
ご一人前　三五〇円から
泉ケ丘バーベキュー

無線車をご利用ください
◉電話◉
本社　㉓2175（代）　㉔2640　㉔5647
好間営業所㉝2532
尼子タクシー

PEARL
2階宴会場のご案内
各種宴会、会食、家族そろってのお食事に気軽にどうぞ
●大ホール、小ホール、和室あり
●料理は無料　電話1本でOK
レストラン　パール
平・三田小路　TEL・23-3388

財団法人　精神科・神経科
新田目病院
院長　新田目　五郎
本院　いわき市平字才槌小路　電㉔四三一七～八
分院　いわき市平上荒川字安寿　電㉔四三一九

いつも新鮮な
牛豚肉の専門店　緑屋
本店　平・一町目　電㉓0815代
支店　平・中央通り　電㉔2794

心の詩

古山伊智朗 選

おばあちゃんの星

平六小四年　小泉幸子

去年の六月に
おばあちゃんが死んだ
まだ六十二歳だったのに――
水曜日は
いつも帰りがおそくなる
きょうも、もうまっくら
大きな赤い星が光っている
一つだけ
強く明るく光っている
きっとおばあちゃんの星だ
天国から
わたしのかえり道を
てらしてくれているのだ
おばあちゃんの星――

あね

渡辺小六年　高木悦子

勉強をしていて
ついうとうとねむったらしい
目がさめると寒くてふるえていた
やっぱりねむい
こうとしかけると
ねえちゃんがそっとふとんをかけてくれた
（ねえちゃんと、さっきあんたにけんかしたのに）
わたしはねむったふりをして
ねえちゃんのするがままにしていた

【評】小泉さんも高木さんも「ありがとう」ということばを使っていません。しかし感謝している気持ちがじゅうぶんあらわれています。いいえ、感謝の気持ちがより一そう強く感じられるのです。詩では、このようなあらわし方が大切なのです。

修学旅行

平五小六年　平山耕造

四月二十二日、午前七時十五分、校庭に集ごう。先生の話を聞いて、七時三十分に出発した。ぼくは、初めていく修学旅行に、楽しさがいっぱいだった。バスの中で、歌を歌ったり、バスガイドの説明を聞いたりして、楽しくすごした。

と中、郡山レストハウスで休み、ふたたび会津若松市をめざして、バスは走りつづけた。磐梯熱海を通り、中山峠を通って、猪苗代町に入った。少しすると、猪苗代湖が見えた。さらに志田浜を通ると、磐梯山が見えた。少し寒くかくれていたが、雄大なけしきだった。今度は、バスからおりて、野口記念かんを見た。野口博士の母からの手紙や、博士の努力に、きょうとうの見学がおわり、また行きと同じ道をとおっていった。と中、志田浜で休んでいった。帰りは、バスガイドの説明を聞いて、つるゲ城に着き、バスガイドの説明を聞いて、つるゲ城に上っていった。中には、いろいろな人の写真やえ、刀、鉄ぽう、やり、仏さま、着物などあった。見おわって、まっにまった昼食だ。ぼくはたくさん食べた。みんなは、食べるよりも、買物の方がいそがしいようだった。

最後にいいもり山見学だ。まず、白こたいの勇士のはかを見た。白こたいの記念かんを見た時、大ほうの玉がボウリングの玉のような感じがした。その他、刀や、大ほう、白こたいの人形を見た。あと、白こたい、二十人のうち、十九人しんで、一人生きのこっている。その人が、つい最近しんだと聞いた時おどろいた。これで、ひとりの見学がおわり、また行きと同じ道をとおっていった。と

【評】旅行のたのしさがよく出かれています。さらに内容をおさえ、深まりのある文章にするとよい。（大友和衛教諭）

図画

金田千賀子

【評】休み時間の風景、左右前後の人物の配置がよい。もう少し人物の表情の研究が必要。（武川照夫教諭）

石塚千枝

【評】布などをよく活用し、子どもらしい生き生きとした作品です。（柴崎美代子教諭）

学園だより

【校庭の樹木に巣箱を取りつけている児童＝平三小】

むずかしいキビタキの声

平三小で小鳥当てクイズ

愛鳥指定校の平三小（米本恒久校長）では四年生以上の児童の手で百十四の巣箱を作り、うち優秀作品十二個を、去る十六日の赤井鉄探鳥会のさいに取りつけたが、四十個は林業事務所に寄付した。同事務所では鳥獣保護区域に配置した。残り六十二個は二十一日、学校周辺の樹木に取りつけた。

また同校では毎日、校内放送で小鳥の鳴き声をきかせ（一日一種類）一週間目に鳴き声で小鳥の名を当てるクイズを行なった。そのなかで、むずかしかったのは県鳥に指定されているキビタキだった。

久之浜二小　久之浜二小（斉藤PTA役員　啓一校長、児童九十九人）のPTA総会は四月二十六日午後一時から五十人が参加して開き、次の役員を決めた。▽会長＝山城春男▽副会長＝佐藤忠▽幹事＝根本茂郎　渡辺マス子　菜花高次郎▽会計＝彰井好子▽総務委員長＝渡部カネ子▽厚生委員長＝坂本福太郎▽救護委員長＝菜花サダ子▽校外委員長＝根本久

平一小の動物の家は二重金網に

平一小（草野政雄校長）では四月中に「動物の家」のウサギ、ニワトリ、チャボなど五羽が次に襲われ、その犠牲になって児童たちをガッカリさせていたが、同市平字柳町の渡部重秀さんら父兄からチャボやニワトリなど三羽が寄贈された。おかげで子供たちは大喜び。このほかまだプレゼントしたいという父兄たちが続々出たが、小屋にはいりきれず断わったが、学校では二度と襲われないようにと二重の金網を張りめぐらした。

創立記念日に運動会

高久小（鈴村富三郎校長）では、毎年秋に運動会を行なってきたが、ことしから六月六日の学校創立記念日に繰り上げ実施することになった。秋は対外、対内行事が多く児童らの負担も大きいが、六月は農家も一段落つき、行事も比較的少なく、絶好の運動会の季節だというもの。

平一小で球技大会　平一小（草野政雄校長）では二十七、二十八の二日間、午後二時から同校庭で春季少年団球技大会を行なう。

この球技大会は男子ソフトボール、女子フットベースボールを各地区対抗試合で行ない、男子十三チーム、女子十三チームが出場し春秋二回毎年行なっている。

愛間小PTAの新役員　愛間小（藤川広校長、児童六百四十人）のPTA総会は四月九日午前十一時から二百五十人が参加し、同校体育館で行ない次の新役員が決まった。

▽会長＝鈴木良太郎▽副会長＝遠藤忠男　小野貞夫　遠藤篤▽幹事＝松井良英　鈴木周平▽総務部長＝蛭越俊恵▽庶務部長＝遠藤忠雄▽厚生部長＝有田哲▽文化部長＝鈴木保則▽体育部長＝酒井坪▽校外補導部長＝鈴木文夫▽会計部長＝伊藤正美

ひとこと

管理職は権力よりも人徳を

木田末治

「ひとの世はむずかしい」と考えて対処している人は、なかなかそのむずかしさを克服しているであろう。

かつて外地に在って出張所の管理職に転任する二カ月半ほど前、新管理職者のための講習会での多くの講義のうち、特に印象の強かった次のことを記してみたい。

一、管理者は事務能力にすぐれ事務に精通することは必要であるが単なる『事務』や』であってはいけない。

一、ひとを心よく働かせ能率をあげさせるには権力による指示・命令であってはいけない。

これらは広い視野と深い教養からくる人徳によるものが最も望ましいものであり、それを持ち得ないものは管理者たる資質に疑問がある、と。

戦時中であり、軍の庇護下にあった植民地であったにもかかわらず、このような哲論を言い得た当時の会社幹部に敬意を表したものである。（好間中学校教諭）

路地通信

にらみきかす

小川石洲

プラスチックお巡りさん

いわき市内の六号国道交差点にはプラスチック製の交通警察官が白襟の新緑火を噴く線を背に夕陽吉もや呼ぶ声を収めたり

国玉　碧笑

あすの運勢

五月二十七日（木・友引）

【1月生】いかにあせってもどうにもならぬ。思いがけぬチャンスない時を待つほかない

【2月生】思いがけぬ積極的に出て結果よい

【3月生】なにに関け、なにかとプラスに

【4月生】感情が先に立ちやすい、冷静に行動する必要がある

【5月生】あれこれと迷えばマイナス、一事に専念してチャンス

【6月生】こちらの出方しだいで好転する、誠意をもって当たれ

【7月生】周囲から気になる話を

【8月生】義理人情にそむかれることあり、感情的になれば不利

【9月生】周囲との協調をはかるべし、独断独走はマイナス招く

【10月生】すみやかに実行に移して有利、おそくなれば障害あり

【11月生】多少の心配あるが引込み思案するな、積極的が結果吉

【12月生】

渡辺風楓

夜更へて丟来ものの影しかり
腹打たせ海嘯の岸に船揺るる

国玉　碧笑

なお、伊佐夫氏の新しい出発に当たり、さらに精進の後月を重ねて練達の域に到ることを祈ってやまない。同時にそれは同行の句友にもいえること。ともに手をたずさえて、けわしい道をたどる努力を惜いたい。（碧笑）

RESTAURANT BRASIL　長い間お待たせしました　6月初旬 OPEN!

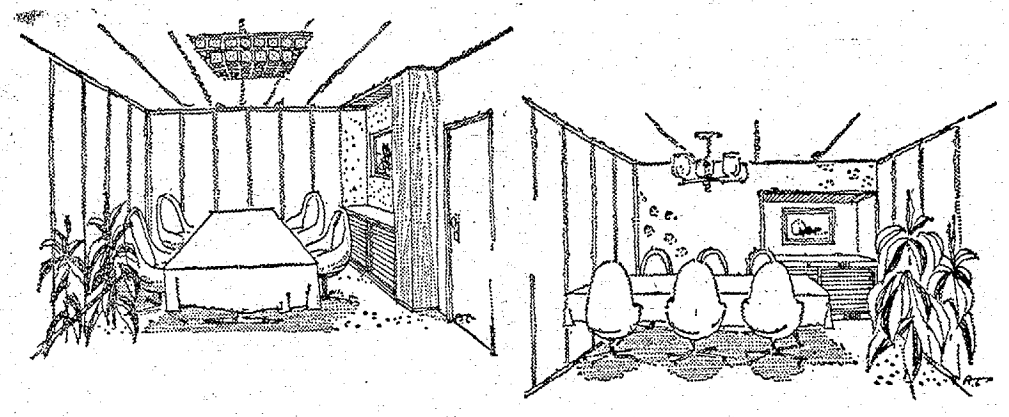

募集

●ウエートレス＜3名＞18歳～30歳
●コック見習い＜2名＞18歳～20歳
●女子事務員＜1名＞経験者20歳～30歳
●女子事務兼レジ係＜2名＞18歳～30歳
＜いずれも通住可＞

諸保険加入・給与は当社規定により優遇・昇給年2回・賞与年2回・皆勤通勤手当支給

希望職種明記のうえ履歴書（写真添付）送付は下記にお願いします　なお面接日は追ってご連絡いたします

RB　レストラン ブラジル　RESTAURANT BRASIL　平・田町並木通り　いわき民報ビル2F

＜連絡先＞
いわき市平・田町63
いわき民報ビル2F
TEL・0246(23)1666代
レストランブラジル
募集係

華道

池坊　横山千代社中　飯塚邑草

かきつばた

（魚道生）

【評】絵画で有名な尾形光琳の「かきつばた一色」の絵図を思わせる華麗な姿が表現されています。（横山）

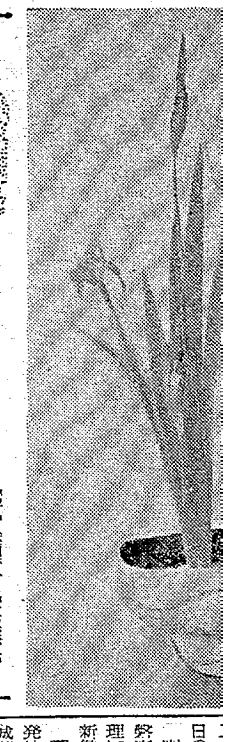

池に咲き乱れている姿を堆株、雌株に分け、水辺の風情を表わしました。

花材＝かきつばた
花器＝大型の水鉢

お写真館林　平公園下　電(2)3319

カバンはフクヤマ　平・2番町　電(2)2317

パンとケーキ開花亭　平・五町目

電子リコピー　マルトモ文具部　平・四町目　電(2)6161代

シルバ　プラ　3000円

バーベキュー　ジンギスカン料理　ご一人前　三五〇円から　泉ケ丘バーベキュー　いわき市泉町下川字寺前

無　ご利　本社　好間

尼子

時代が

スーパーと対抗して

小売店は 協業化と専門店へ

イトーヨーカ堂、大黒屋デパート、小名浜ショッピングセンター、小名浜名店街など大型スーパーの進出や、商店の協業化などといわき市の商店街にも新しい時代の波が押し寄せている。商店のなかには経営方針が大きくぐらついたところもあれば、被害軽微（？）で自信を深めたお店もあるだろう。常識的にみても零細な小規模店はスーパーよりはるかに数は多いし、競争力もほんとうに弱いものだ。こうした時代に小売店が生き抜くには協業化か、専門店化のふたつにひとつを選んで体質の改善をはかるのが賢明だといわれる。いっぽうでは常磐炭礦開山のあおりを心配する常磐湯本町の商店街、平窪をむかえる勿来地区など市内

理、店舗の改造など経営の近代化について語り合ってくれる。商店経営セミナーに参加して、新しい経営手法を学ぶこともすすめてくれるかも知れない。

専門指導員も委嘱され

経営指導員のほかに専門指導員が個別指導をしてくれる。弁護士、会計士、税理士などが委嘱されているという。

対面販売などに新工夫を

そこでこの谷間にはいった小売店はどう生きゆくのかが問題である。

①大黒屋デパートを中心とした国道筋。
②藤越をふくむ銀座通りと本町通りなど三十米道路以西地区。
③ヨーカ堂に通ずる平駅以東の新興商店街。

つまりスター的企業を中心として形成されているのが特色である。

店員の商品知識を欠いたり不満をいう人もいる（店員合理化のためにし）。いわゆる対面販売に工夫したらどうだろう。店員とお客の親切な対話がもっとあっていいハズだ。小売店にはそれができるだろうというのだ。

本格派専門店が必要です

平には本当の意味の専門店がないと酷評する面がいる。衣料にしても品物が多いが定り。いろんなサイズもそろっていない。ときどき二三十歳の衣料はまるは

◀勿来海岸民宿村は安くて家族的とあって評判は上々 関東地方からの利用者増で新築 増築ブーム

▲磯辺荘前の貝殻を踏みながら小高かけて歩いたところ

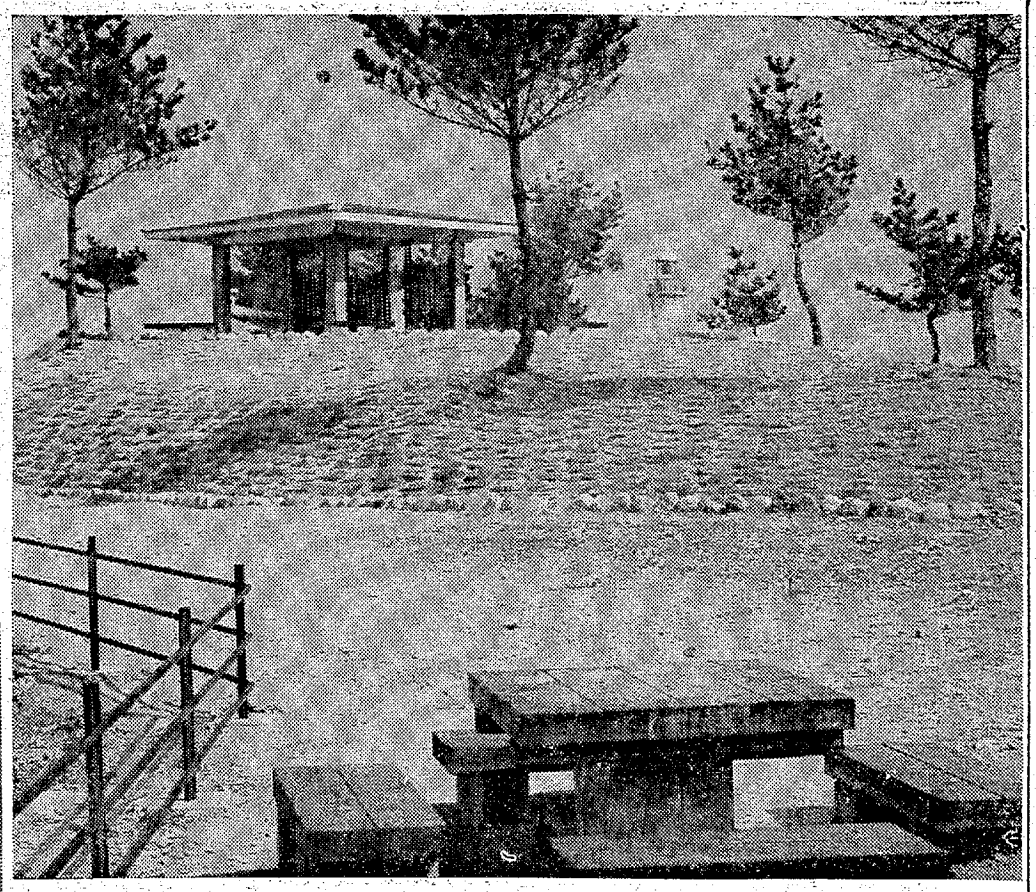

▲薄磯展望公園は薄磯海岸にそそり立つ44・7㍍の高台上に芝生 あずまや テーブル イス ベンチをあしらったもので白い灯台から美間 四倉まで海岸線を一望できる新名所

水曜特集

もう海は夏

いわき七浜の整備進む

○…〝いわき七浜〟は茨城県五浦～勿来～小名浜～豊間～いわき舞子～四倉～久之浜を結ぶ延長六十㌔の風光明媚な海岸線。一部には公害で海水汚染きわきもあるが、水のきれいなこと、観光地と道路の整備が進み、地元の受け入れ態度の万全さもあって、毎年訪れる観光客はうなぎのぼり。

○…ことしは不況ムード、天気予報は涼しい夏と思わしくないが、サラリーマンの週五日制、夏休み制実施などがますますレジャーブームをエスカレート。このためか夏場の国民宿舎、ユースホステル、民宿などは家族的ふん囲気が喜ばれ、予約で満員盛況のありさま。

○…クールな夏場にホットな商戦…観光地に乱立する業者も、客集めだけのワル乗りから客中心のソフトムードへ…長貨が悪質を追い払う傾向は自由競走の盛験あらたか？だがいずこも観光地即ゴミ捨て場のコトバを、ことしの夏こそ〝いわき七浜〟から一掃したいもの。

▲八崎は大剣団地 小名浜港 照島を望む俗化のない磯遊びと奇勝の地

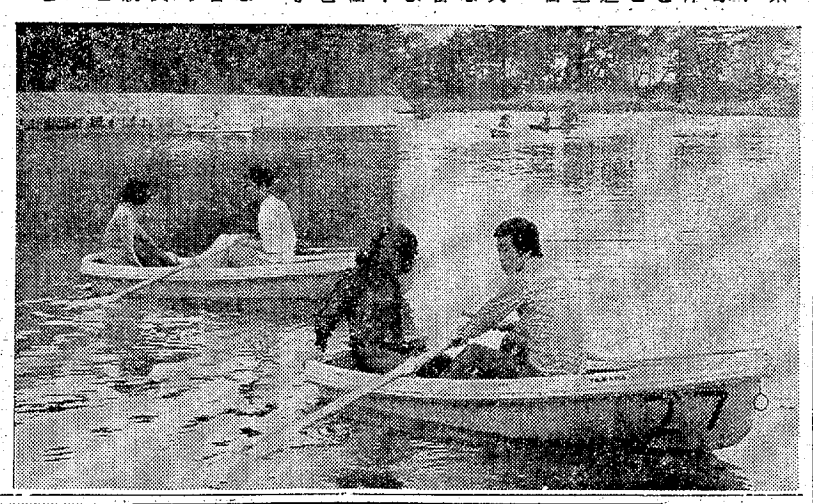

▶ボート遊びと釣りのメッカ四倉町仁井田浦は 家族連れや若人たちでにぎわいを見せている

市民会館
日 午後1時・6時の2回公演
700円 前売り券は平字南町（平和通り）在日朝鮮中央芸術団浜通推進委員会事務所でお買い求め下さい
央芸術団浜通推進委員会
朝協会いわき支部・平商店会連合・方労協議会・いわき母親連絡会・福島民友新聞社・いわき民報社

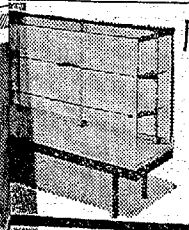

店舗製品の店
店舗設計施工
石神ガラス商工
小名浜字本町 電②2405

あなただけの談話室に…
していただきたいんです
酒館 酔族館
たいら・新田町（志賀ビル2F）電㉓3645

花嫁の美容
衣裳と着付けは……
かわいく美しい花嫁さんに…
ご予算に合わせてご相談に応じます
美容 ラ・セル
小名浜ショッピングセンター内 電㊸3587

スカッケ ヨミヤウ！
クイラ エデン
電㊹5005

総合看板
プラスチック加工一式
ユモト看板
電（〇二四六）四二三三〇三

●内科
●皮膚科
●放射線科
蓮沼医院
院長 蓮沼清夫
いわき市平字尼子町（旧尼子橋きわ）電㊹五五二六

開店20周年記念店内改装
アッと驚く最新型
二五〇台総入れ替え！
チューリップ型の花ざかり！
あなたのカッコいい指さばきをお待ちしております
サカモト遊技場

なめこそば・納豆そば・かにそば の
宴会場の 酒喜庵
いわき市平・銀座通り 電㉔四四三一二

内科・小児科
一般外科・婦人科
下遠野医院
院長 下遠野 信吉
いわき市内郷内町立町七〇の二 電㉖三三二九

「新建材部」銘木ラスボード
永大プリントラワン板割り
「建築部」日立電動工具一式
アルミサッシ小野田セメント
高橋建材店

いわき市商店界に〝戦国時代〟が

スーパーと対抗して

小売店は協業化と専門店へ

イトーヨーカ堂、大黒屋デパート、小名浜ショッピングセンター、小名浜名店街など大型スーパーの進出や、商店の協業化などといわき市の商店街にも新しい時代の波が押し寄せている。商店のなかには経営方針が大きくぐらついたところもあれば、被害軽微(●)で自信を深めたお店もあるだろう。常識的にみても零細な小規模店はスーパーよりはるかに数は多いし、競争力もほんとうに弱いものだ。こうした時代に小売店が生き抜くには協業化か、専門店化のふたつにひとつを選んで体質の改善をはかるのが賢明だといわれる。いっぽうでは常磐炭鉱開山のあおりを心配する常磐湯本町の商店街、平窪をむかえる勿来地区など市内商店街の表情はさまざまだ。

とかく中小企業の経営者は経営上の数えきれない悩みに追われている。きびしい時代を生き抜くためには、時代にあったかたちに経営を合理化しなければならないともいう。小売店もその例外ではないし、のんきなことをいってはおれない。そこでいわき商工会議所と各支所にある〝小規模店のコンサルタント〟—中小企業相談所窓口をのぞくかたわら、商店街の現況にスポットをあててみた。

「中小企業相談所」

もっと利用したいもの

中小企業相談所をご存知ですか！。いわき商工会議所とその支所のなかにあって経営はもちろん、金融、税金、経理、労働、商取引などなんでも困ったとき経営指導員が相談相手になってくれます。昭和四十五年度の相談実績をみると税金、金融対策の相談が一番多かったことを示している。

金融相談	一、四三六件
経理相談	五、六六件
取引相談	七七件
労働問題相談	七六件
その他	一〇八件
計	五、一一〇件

相談の内容とその実績は

税務相談　二、九五一件

これからの経営新指導を

近くにスーパーができた。さてなんとかせねばと思う。そんなときに中小企業相談所にもちこめば経営指導員がお相手してくれる。

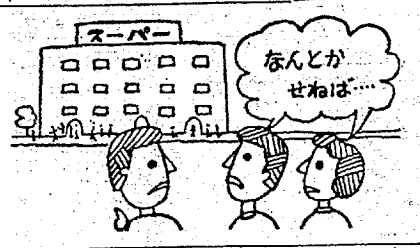

専門指導員も委嘱されて

経営指導員のほかに専門指導員が個別指導をしてくれる。弁護士、会計士、税理士などが委嘱されているという。

激動する平、磐城の商店街

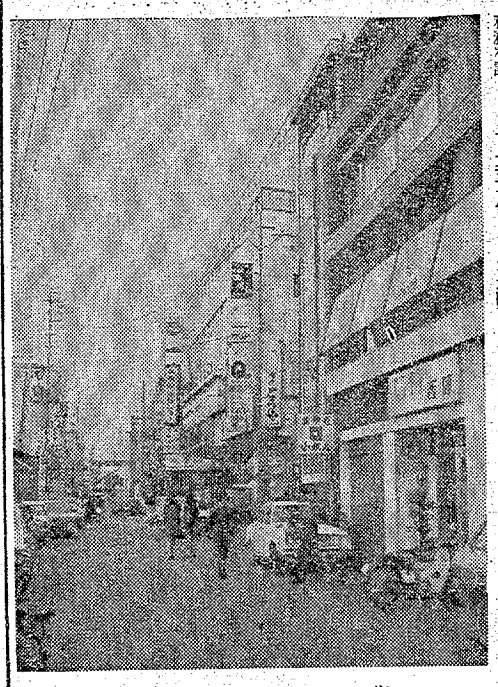
平駅以西の新興商店街

平商店街

平地区商店街は激戦区だ。〝商戦国時代〟はいよいよこれから本番だという人がいる。ヨーカ堂に続いてスーパーの長崎屋、月賦販売の丸井も乗り込んでくるという噂があるので、もしこのような一流どころが出そろったとき、平地区商店界は〝戦国時代〟に突入するだろうというのだ。そういう意味では現在の平地区は戦国時代の初期ともいえそうだ。

三つの商圏に大別できそう

いまの平の商圏をみると三つに大別できそうだ。

磐城商店街

小売店の協業化がもっとも進んだ例として小名浜ショッピングセンター、小名浜名店街がある。これだけのものをつくりあげた地元商店の熱意には驚くばかりである。加盟したお店ほとんどが盛業中なのも珍しい。しかし各店舗の間に優劣の差が自然とでてくるのもやむを得ない。売りあげはたしかにのびたが、経費もかさみ、従来とあまり変わらないお店もなかにはあるという。しかし時代の要求に応じた協業化に飛び込まざるを得ない情勢にあったことも事実だ。

協業化では先進地

ショッピングと名店街

ところで小名浜地区にはショッピングセンターや名店街に参加しなかった小売店も結構ある。工場地帯の真ん中で売り上げをのばした魚屋さん、団地で手堅いお客をつかんだお店などいろんなケースがある。家族経営による経費の節減と商品構成の改善によって協業化に参加せずとも立派にやっているところもある。この地区では団地対策もこれからの課題のひとつだろうという。

団地等に妙味

むかし藤越が初めて平でスーパー方式の販売をはじめたとき小売店はかなりのショックを受けたものだ。そして対抗上、いろいろ工夫したが、こんどの大型スーパー進出でもそれがいえる。本町通りの商店も売り場拡張やお店の改造をはじめたところが多い。

ちょうど貿易の自由化に対応する日本のようなサワギだ。しかし過保護のなかでは強い体質はとても生まれない。戦国時代のようなときこそ強い体質ができる。ザンコクないい方だが、むしろこれから平商店街が自信をつける時代になるのだと指摘する人もいる。

過去にも試練が—

乗り越えてこそ実力が

藤越が初めて平にはいった小売店はどう生きてゆくのかが問題だ。たとえば長崎屋、丸井がいつどこに進出してくるのか、それによっても対策が変わるだろう。といってスーパーの進出をおそれてばかりもおれまい。

量販店にも弱点はあるはずだ。ヨーカ堂にしてもたとえば食品は

①大型店が進出する中心となる国道筋。
②藤越をふくむ銀座通りと本町通りなど三十米道路以西地区。
③ヨーカ堂に通ずる平駅以東の新興商店街。

つまりスター的企業を中心として形成されているのが特色である。

対面販売などに新工夫を

そこでこの各問にはいった小売店はどう生きてゆくのかが問題だ。たとえば長崎屋、丸井がいつどこに進出してくるのか、それによっても対策が変わるだろう。といってスーパーの進出をおそれてばかりもおれまい。

量販店にも弱点はあるはずだ。ヨーカ堂にしてもたとえば食品は

いう人もいる（店員省力化のためにー）。いわゆる対面販売に工夫したらどうだろう。店員とお客の親切な話がもっとあっていいハズだ。小売店にはそれができるだろうというのだ。

本格派専門店が必要です

平には本当の意味の専門店がないと酷評する通がいる。衣料にしても品物がまだまだ足りない。いろんなサイズもそろってない。たとえば二〜三十歳の衣料はまかせておけというお店が一軒ぐらいあってもいいじゃあないかというのだ。

本格的な専門店化への道がスーパー対策上必要になってくることは必至のようだ。

常磐商店街

人口と売掛金の流出が—

常磐炭鉱閉山ショックに商店街が希望を失っている。ヤマの宿命だといってしまえばそれまでだが、ここではよそとは違った悩みに表情が暗い。一番問題なのは人口流失だ。お客が減ると同じ意味で寂しいことだ。またそのなかには売掛金の流出にも関係するから問題は重大である。

炭鉱周辺の商店よりも街の商店がその悩みを深くしているようだ。つまり閉山の情報は炭住周辺の商店が早かった。街のお店はおそかったので、売掛金も結構出てしまった。

そこで商店は移動先を知りたいという。売り掛けの回収がいかに処理できるかが大きな問題。退職金の支払いもある八月末ごろには、常磐商店街にはひと波乱ありそうな情勢だ。

在日朝鮮中央芸術団公演

平和友好親善を基盤として在日朝鮮中央芸術団平公演をいたします　両国の友好親善を深めるとともに　日ごろご協力をいただいている皆さまに対し心から敬意と感謝を申しあげる次第です　両国は最も密接なあいだ柄にありながら不幸にして国交正常化に至らず　経済文化人事の交流はほとんど不可能な状態にあります　文化交流のうえからも情緒豊かな朝鮮民族芸術を広くご紹介申しあげる事は親善提携を深めるうえからも大いに役立つことと信じます　なにとぞこの公演に際しご理解とご支援をお願いいたします

場所　いわき市　平市民会館
日時　6月28日　午後1時・6時の2回公演
前売券　500円　当日売り700円　前売り券は平字南町（平和通り）在日朝鮮中央芸術団浜通推進委員会事務所でお買い求め下さい
主催　在日朝鮮中央芸術団浜通推進委員会
後援　いわき市・日朝協会いわき支部・平商店会連合会・いわき地方労協議会・いわき母親連絡会・福島民報社・福島民友新聞社・いわき民報社

高橋建材店
「新建材部」銘木ラスボード
永大プリントラワン板割り
「建築部」日立電動工具一式
アルミサッシ小野田セメント

店舗製品の店
店舗設計施工
石神ガラス
小名浜字本町

院長　下遠野　信吉
いわき市内郷内町新町七〇の二　電(〇三三)九

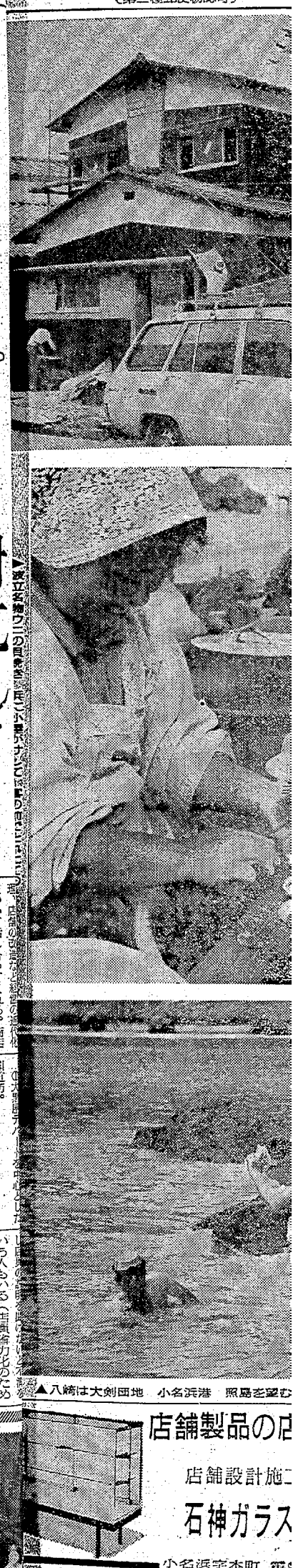
▲八崎は大剣田地　小名浜港　照島を望む

花のコンサルタント

チューリップの花、葉に条斑

【問い】チューリップを植えて三年目に花や葉に斑がはいり、見にくくなりました。本年もその球根を植えたので心配です。これは病気ですか。防除法はありますか。

（遇本　高校生）

バイラス病は不治

【答え】それはチューリップの大敵のバイラス病で、モザイク病といい、花にも葉にも発生します。この病気にかかると花色が品種個有のほかに白、または濃褐色のイナズマのような斑（ふ）が現われる一方、葉脈に淡緑色の条斑が現われます。このような球根は、年々生育が衰えていずれは花が咲かなくなります。残念ながら現在のところ、この病気の完全な防除法は発見されていません。

しかし、一般に行なわれている防除法は、まず第一に油虫と病株の接触から伝染するので、油虫を退治することです。次に、冬期間雨量の多い裏日本では発病が少なく、それに反し雨量の少ない表日本には多く発生するため、時々水をやって、冬期、あまり乾燥させないこと。また、酸性の土質に多く発生するので、植え付けのさい、土壌に石灰を施して中和させることが大切です。

しかし、健全な球根を植えれば一年目はほとんど発生しないから無病球根を植え付け、さらに三年に一度の割合で新しい球根を植えることです。

（猪狩正男）

カット・中根松孝氏

水道普及率80％と県下一

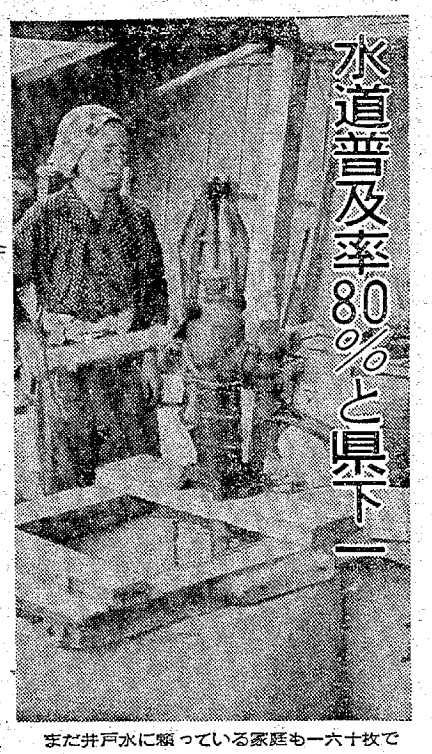

まだ井戸水に頼っている家庭も一六十枚で

水と生命は切っても切れない関係にあります。しかも人間の体重の三分の二は水分であり、体内の水分の一〇％が失われると、生命が危険になり、二〇％を失うと死ぬといわれるほどです。水道週間は六月一日からだが、そこでこの貴重な飲み水についていろいろ調べてみました。

飲み水には水道と井戸からのものがありますが、いわき市は水道の普及率が八〇％で県下一です。市水道部の話によると、「水道給水区域戸数約七万四百戸に対し、六万六千三百戸が給水している」という。このように高い普及率を示していますが、四倉、小川地区などの一部ではまだ水道管が敷設されておらず、井戸水にたよっているところも多いようです。

水道　一般に家庭に敷かれている水道は上水道（公営）で、これにはいろいろ施設が完備されており、安心して使用できます。そのほか会社などにある特殊な水道は専用水道と呼んでいます。また給水人口五千人以下のものを簡易水道と呼んでいますが、それには小部落の水道のようにごく簡単なものまでふくまれます。しかしいずれにしても水道法によって、その施設や水質は毎月定期的にきびしい検査が行なわれるため、私たちは安心して使うことができます。

しかし水道はまた病原菌汚染ケースに思わぬ水道赤潮が発生するなどの原因を運んできたりもしますので、常に注意しておかなければなりません。

水量が不足すると断水しがちになり、その結果、給配水管内が真空になりますので汚水が浸入しやすい状態になります。このような

だが井戸水に頼る家庭も

水質検査呼びかける

平保健所

などの伝染病が発生した例もあるという。平保健所の草野環境衛生係長は、「蛇口をひねってもなかなか水が、いきおいよくでてこないような水道だったら、注意が必要だ。だがかいてみて、塩素臭があれば安全です」といっています。

井戸　家庭用としては地面から三十尺くらいの浅い地下水をとる掘井戸、掘抜井戸が多いようです。一般に井戸の中の水はゆるやかな動きしかないといわれています。付近に汚物を積んだり、汚水を流すところがあると、その近くの井戸だけでなく、下流の井戸まで汚染される危険があります。とくに上流地区に伝染病が流行したときは、じゅうぶんに消毒した井戸を使用するように心がけたいものです。下水の完備していない地域で、汚水を地下にしみこませていますが、このような地域の井戸はほとんどが汚染されています。

同草野係長は、「水質検査をしますが、常に流れています。したがって地下水の中に病原体や有毒物質が流入すると、それが地下の流れによって下流に運ばれ、その流れに設けられた井戸水を汚染します。地質が粘土質でないところや石灰岩地帯などは、汚染の伝達がのと同じです。

ときは、大腸菌が多い井戸水は、ふん便汚染をしている。しかも浅井戸の大半に大腸菌群の検出があるのではないかと思われる」といっていますが、これを無視して飲用するのは大腸菌をいただいているのと同じです。

はほとんどが汚染されています。

たにまわりから汚染されます。そこで汚染されないようにするためには、地表から五尺ぐらいは井壁をコンクリートで固め、地表水の浸透をふせぐこと。井壁は地表に出し、ふたを完備、雨水の浸入を防ぐ。井戸の周囲は排水をよくすることです。

なお平保健所は、「水質検査（汚染検査）希望の方はいつでも申し出てほしい」と特に井戸水を使用している家庭に呼びかけている。

身近なマナー

贈りもののお返し

昔の人は、お返しの目安として慶事の場合、目下の人には全返し、目上、あるいは同等の人には半返し、弔事は目上、目下にかかわらず半返しとしたものです。全返しというのは、いただいたものと同額程度のものを返すこと、半返しとは半額前後のものを返す、ということです。現在ではあまりこだわることはなく、三分の二でも四分の一でもいいのです。

目上の方には、ていねいなお礼状だけのほうが礼にかなう場合もありますし、親しい人同志ならお互いに形式的なお返しの必要はないように習慣づけるのもよいことでしょう。要は形式ではなく、感謝の心が相手に伝わることが大切なのです。お返しをするなら、一カ月以内に。もらってすぐお返しをするのもあまり実務的ですが、忘れたころのお返しも感味がうすくなりますから。

洋装　遠い過去と伝統に生きてきた東洋の色と柄
クラシックな中にもあるモダンな感覚の装いを身につけてください
アミー
平・南町（南町バス停前クマガイ電気3F）電(0246)㉔7764

大型パネル張り写真製作
正映堂
いわき市内郷綴町榎下（駅前）
TEL・平㉑2068

日よけ　イスカバー
シート・カーテン
内外装テント　自動車ほろ
キャンプテント　ブラインド
各種修理
合資会社　敷島テント
本店＝平・六町目電㉔7551　工場＝平・正月町電㉔7552

ご婚礼写真
お二人の晴れ姿を――
美しいカラーでどうぞ
平・田町
ひかり座うら通り　電㉔2372
大野写真館

のりまき……二〇円
花まき……二〇円
おいなり……一五円
とりおにぎり……一五円
赤飯おにぎり……一五円
ちそおにぎり……一五円
赤飯、すし折り詰め調整します
ご注文ください
懸賞焼本舗
平・六町目　電㉔4797

貸し衣裳
新柄各種襟巻にとりそろえました
瀬戸商会
内郷御厨町久世原
電㉖2009・3320

今がチャンス!!
プラチナの指輪を
Pm1000　3.75㌘（1匁）…9,700円
Pm 850　3.75㌘（1匁）…8,800円
Pmネックレス　格安
＜品質保証書付き＞
高根沢
いわき市平・中町　電㉔6726

喫茶　花の木
バーラー
平駅前店／電㉔7841
世界館ビル2F／電㉔6101

高級服地とお仕立て
ブチック
すえぐさ
平・平和通り　電74－6026

財団法人　松村総合病院
本院　平駅前大通り東側　電㉓2161代
舞子浜病院　いわき市平豊間　電（高久）62
救急指定病院
労災保険指定病院
院長　松村　亨
内科　胃腸科　神経科　精神科　外科　脳神経外科　耳鼻科　産婦人科　眼科　麻酔科

キーメートで…
ゴージャスな夜を
グランド★スナック
平　ゴンド
平駅前・不二屋ビルBF・㉓3003

やきとり　おそめ
平・紺小路　電七四－三一六六
平・新田町　電七四－三七九一

ご結婚記念写真は…
D・P・Eと出張撮影いたします
サンペイ
いわき市平字大町（大谷国道そい）　電㉔四三〇四

肉の御用は
下坂食肉店
好間町電㉘三三二四　二四四七

栗杭木・枕木・土止板
常磐坑木株式会社
いわき市内郷御厨町　電㉖二五八一・一〇六二

伝統の味覚
おでん種　寄
ご贈答用に
かまぼこ　蒲
平・一町目　電㉔4541

中央テビ34

5・55カラ ひみつのアッちゃん
6・25カラ ワイドニュース
40カラ ニュース
7・00カラ 笑ってたまるか
30カラ クイズ・グランプリ
45カラ スター千一夜
8・00カラ 銭形平次「命がけの男」大川橋蔵 征一郎 磯村みどり
9・00カラ おちゃの子さん 新珠三千代 宝田明 中原早苗 弓恵子
10・00カラ 特別捜査網「大殺人者」大木実 剣持伴紀 三谷昇
11・00カラ ニュース
15カラ テレビナイト

福島テレビ8

00カラ 赤き血のイレブン「俺が太陽だ！」
00カラ ニュース
00カラ 笑うんだもんね！ 和田浩治 小山ルミ
00カラ 全日本歌謡選手権 ゲスト・島倉千代子
00カラ おひかえあそばせ「オレは好奇心の強い男」石立鉄男 岡田可愛 富士真奈美ほか
00カラ 特ダネ登場！
30カラ 「みかんきんかん夏みかん」池内淳子 黒柳徹子 中谷一郎ほか
30カラ スパイのライセンス
35カラ あゝ戦友，あゝ軍歌 小唄勝太郎 歌上艶子

水曜劇場
福島・夜9・30
みかんきんかん夏みかん
しん子がはじめたタイ焼きは大当たり。ところが商売がたきの向かいの「満月」が、しん子のより安いタイ焼きで対抗してくる気配。

あすへの記録
総合・夜7・30
太郎杉物語
日光の太郎杉が大事か、交通難解消が重要かの係争に、解決の手

＝あすへの記録＝㊊日光・神橋付近の現況（画面中央が通称太郎杉）㊋現道拡幅計画の予想図

の三人は、三人とも結婚前の二十四歳だという。

傑作なのは、コツコツためた百

芸術と文明
総合・夜10・10
風景画の時代
十八世紀の初めまでつづいたキリスト教の権威に代わって、自然への崇拝が、当時の人々の心に大きな位置を占めるようになる。自然の美しさや清らかさを讃えたジ

美しい星空に南十字星を見つけた他吉は、思わず声をあげ、場内の失笑を買うのだった。

サンス以後ブリューゲルなどの作品に表われてきた自然の風景は、十九世紀にはいり風景画として芸術の主要な分野を占めて行く。

今回は、ターナー、コンスタブルなどイギリスの風景画家の作品から、モネなどフランス印象派の作品までを紹介しながら、この時代の人々の自然美への目ざめを描く。

構成・解説＝ケネス・クラーク　日本語版語り手・星野　寿郎。

スパイのライセンス
福島・夜10・30

今夜の番組

NHK第1

6・05　じょうずな話し方
15　株式市況
45　商品市況
7・00　ニュース▽ニュース解説
25　ニュース特集
8・05　人生読本「別れ」
15　科学千一夜
45　趣味の手帳「お釈迦さまの医学」
9・05　水曜寄席　落語「自慢のカバン」桂歌丸「柴樹楼古木」林家正蔵
10・10　スポーツニュース
15　若いこだま
11・05　夢のハーモニー「心の雨」「ターン・オブ・ザ・センチュリー」

NHK第2

6・00　そろばん教室　8級のかけ算
40　英語会話
7・00　ラジオ農業学校「加工用トマトの省力共同栽培」
30　中学生の総強室　数学
8・00　通信高校講座　生物
20　通信高校講座　数学2
40　通信高校講座　数学1
9・00　通信高校講座　地学
20　通信高校講座「古典乙1」漢文
40　通信高校講座　英語A
10・20　通信高校講座　世界史B
40　通信高校講座　被服1
11・00　大学講座「文学」

総合テレビ4

6・00カラ　こどもニュース
05カラ　ネコジャラ市の11人
20カラ　チャンスだピンチだ
7・00カラ　ぎょうのニュース
30カラ　あすへの記録「太郎杉物語」
8・00カラ　70年代われらの世界「1万日教育計画」　清水幾太郎　ハロルド・シェーン　潮木守一
9・00カラ　連続ドラマ　「わが町」若宮大祐　大出俊
30カラ　ニュース▽ニュースの焦点
10・10カラ　芸術と文明「風景画の時代」
11・00カラ　ニュース
15カラ　NHK特派員報告

教育テレビ10

6・00　中国語講座
30　ピアノのおけいこ
7・00　英語会話
30　技能講座「テレビジョン技術」
8・00　教養特集「雪どけの東西貿易」佐々木卓久
9・00　通信高校講座　英語1
30　通信高校講座　英語2
10・00　通信高校講座　英語3
30　通信高校講座　国語3
11・00　やさしいドイツ語
30　大学講座　法学「法と裁判」

福島テレビ8

6・00カラ　赤き血のイレブン「俺が太陽だ！」
30カラ　ニュース
7・00カラ　笑うんだもんね！　和田浩治　小山ルミ
30カラ　金日本歌謡選手権　ゲスト・島倉千代子
8・00カラ　おひかえあそばせ「オレは好奇心の強い男」石立鉄男　岡田可愛　富士真奈美ほか
9・00カラ　特ダネ登場！
30カラ　「みかんきんかん夏みかん」池内淳子　黒柳徹子　中谷一郎ほか
10・30カラ　スパイのライセンス
11・35カラ　あゝ戦友，あゝ軍歌　小唄勝太郎　歌上艶子

中央テレビ34

5・55カラ　ひみつのアッちゃん
6・25カラ　ワイドニュース
40カラ　ニュース
7・00カラ　笑ってたまるか
30カラ　クイズ・グランプリ
45カラ　スターにギー夜
8・00カラ　銭形平次「命をもらった男」大川橋蔵　千原一郎　磯村みどり
9・00カラ　おちゃの子さん　新珠三千代　宝田明　中原早苗　弓恵子
10・00カラ　特別機動捜査隊「いい殺人者」大木実　剣持伴紀　三谷昇
11・00カラ　ニュース
15カラ　テレビナイト

じゃんがら

FM放送（☆印はステレオ）

6・00　くらしの話題▽ディスクジョッキー
7・00☆ステレオ軽音楽ホール～ジャズコンサート～「マーシー・マーシー・マーシー」「シー・プリーズ」ほか
8・10☆ステレオコンサート▽歌劇「リゴレット」ヴェルディ作曲
10・15　現代の日本音楽「みゝ仏の春」柴田南雄作曲「三つの農民の歌」牧野由多可作曲　ほか
11・00　朗読「ツシマ」ノヴィコフ・プリボイ作
20　夜のしらべ「夜想曲作品9の2」ショパン

ラジオ福島

6・00　ニュースハイライト
30　一万円クイズ
50　プロ野球水曜ナイター「ヤクルト対巨人」＝中止の時＝「中日対大洋」
9・40　レインボウボイス
50　ホットポップス
10・00　ヤング・ヤング・ヤング
30　ミュージック・イン・ハイフォニック　人生の壁　ユア・ソング
11・00　ヤングネットワーク
20　ポップスNOW
50　ジュークボックス
12・00　一万円クイズ
10　連続放送劇「高瀬川」
25　ミドナイトパートナー

みも

水曜劇場　福島・夜9・30

みかんきんかん夏みかん

しん子がはじめてタイ焼きは大当たり。ところが商売がたきの向かいの「満月」が、しん子のより安いタイ焼きで対抗してくる気配。

「ニューイダノ」を開店したしん子の次兄の夕次は、経営者として顔を売らなければならないといって、開店のとき世話になった土地の顔きき の高島と連日連夜のつき合い。開店まで夕次をひっぱって大バッスルした麥のチトは、疲れがたまっていたうえ、毎夜いきかいまかと夕次の帰りを待たされ、いまになって、源吾を待ってノイローゼになったしん子のつらさが身にしみたが、ついにダウン。笑ったかと思うと急に泣き出し、完全なノイローゼ症状。祖母のカメは、いまや森丹次郎老と大いにウマがあって、毎日のようにお出かけなので、母の槙がチトにかわって「ニューイダノ」の監督。

その槙のところへ、弟の源吾がやってきた。

あすへの記録

総合・夜7・30

太郎杉物語

日光の太郎杉が大事か、交通難解消が重要かの係争に、解決の手がかりとして導入された景観工学（測量データと写真をコンピューターによるモンタージュした映像）をとりあげる。

日光の太郎杉を切り、交通難の解消をはかる案の是非が論じられている。この問題解決への、東大工学部丸安研究室の景観工学からの視点を紹介、伐採案、トンネル案など、考えられる諸案の予測映像をみながら、地域開発への提言を試みる。

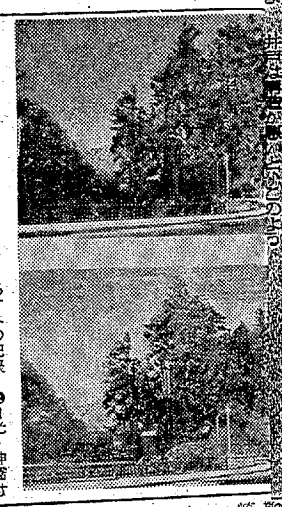

＝あすへの記録＝上日光・神橋付近の現況（画面中央が通称太郎杉）下現道拡幅計画の予想図

特ダネ登場　福島・夜9・00

女性上位特集

今夜は、"女性上位将棋"と題して、ウーマン・リブの時代にふさわしいモーレツ女性が登場する。「珍名」で登場する女性以外の三人は、三人とも結婚前の二十四歳だという。

傑作なのは、コツコツためた百万円で背中いっぱいに刺青（いれずみ）をしたタイピスト嬢。刺青の模様は赤と青でえがいた大日如来像。映画などでみた美しい刺青が忘れられず、親や恋人を説得、半年がかりで彫ったという。

ほかに、名刀の刃でマッサージをして病根をたち切ることの出来る女性や、十五歳のころから十年間、一日も欠かさず行脚生活をつづけている日本でただ一人の虚無僧などが登場する。

ゲスト＝鳳啓助　京唄子

連続ドラマ　総合・夜9・10

わが町

君枝（長谷川澄子）が身ごもったと知った次郎（石田太郎）は、今までに気なく続けてきた海水

＝わが町＝美しい星空に南十字星をみつけて声をあげる他吉（右伊藤雄之助）左次郎（石田太郎）

美しい星空に南十字星を見つけた他吉は、思わず声をあげ、場内の失笑を買うのだった。

芸術と文明　総合・夜10・10

風景画の時代

十八世紀の初めまでつづいたキリスト教の権威に代わって、自然への礼拝が、当時の人々の心に大きな位置を占めるようになる。自然の美しさや清らかさを讃えたジャン・ジャック・ルソーなどの作品に表われてきた自然の風景は、十九世紀にはいり風景画として芸術の主要な分野を占めて行く。

今回は、ターナー、コンスタブルなどイギリスの風景画家の作品から、モネなどフランス印象派の作品までを紹介しながら、この時代の人々の自然美への目ざめを描く。

構成・解説＝ケネス・クラーク　日本語版語り手・早野　寿郎。

スパイのライセンス　福島・夜10・30

ドヒャ！おばちゃまスパイ

東側の人民美術館で、英国の秘密情報部員が殺された。彼は死の直前、情報を細工したマイクロ・ドットを館内にかくした。

さっそく、アレックス・マンディが英国秘密情報部に借り出された。彼は、第二次大戦時に現役だったというおばちゃまスパイのモリーと共に東側に乗り込むことになった。

いつも美人の相棒ばかりのマンディは、モリーを紹介されてがっかり。ところがこのモリー、なかなかのやり手だった。

二人は、美術雑誌の取材という名目で東側に乗り込んだ。美術館の中はアリの子一匹のがさめぬ厳重な警戒付きであった。

教養特集　教育・夜8・00

雪どけの東西貿易

最近、アメリカの活発な対中国貿易促進の動きに伴って、"東西貿易"が、世界的な脚光を浴びてきている。

一九四九年のココム（対共産圏輸出統制政策委員会）規制で封じられていた東西貿易は、六〇年代以降、貿易拡大と平和を求める国際世論の中で、徐々に道が開かれ、現在、日本でも、対中国、対ソ連・東欧への貿易拡大や、経済協力の動きが目立っている。

ききもの

趣味の手帳　第一・夜8・45

お釈迦様の医学

"幽を聞き、口をすすぎ、手を洗え"これは、今から二千余りも前に、釈迦が仏道修業者に説いたことばである。

そして、釈迦在世当時、すでに開腹術や開頭術など、今日の医学でも大手術と考えられる手術が、全身麻酔法で行なわれ成功したことが仏典に書かれている。

仏典は単に、釈迦の教義だけでなく、彼が折りにふれ、時に応じて門人に与えた個人の養生法や、集団生活での予防医学上のきわめて適切な指示がみられるが、番組では、日本医史学会員の服部敏良さん（愛知県一宮市　山下病院院長）に仏教経典を中心に釈迦の医学、古代インド医学の surgery べき水準の高さなどを語ってもらう。

FM・夜7・00

ステレオ軽音楽ホール

今夜は「ジャズ・コンサート」。演奏は、本田竹彦トリオ、ジョージ大塚クインテット、原信夫とシャープス・アンド・フラッツ。曲目は、「ビット・イン・ソウル」、「ザ・ウェイ・トゥ・ブルックリン」（以上本田竹彦トリオ）、「シー・プリーズ」、「キャニアル」、「ブルック・ナルシス」（以上ジョージ大塚クインテット）、「ジェリー・ロール」「マーシー・マーシー・マーシー」（以上原信夫とシャープス・アンド・フラッツ）。

FM・後4・40

午後のリサイタル

大阪からフィルハーモニー弦楽四重奏団の演奏で、ベートーベン作曲の"弦楽四重奏曲ハ長調作品五十九"「ラズモフスキー第三番」をおくる。

平保健所
水質検査呼びかける

ときに、大腸菌が多い井戸水は、ふん便汚染をしている。しかも浅井戸の大半に大腸菌群の検出があるのではないかと思われる」といっていますが、これを無視して飲用するのは大腸菌をいただいているのと同じです。

井戸は地下水を汲みあげるようなものですが、常に流れています。したがって地下水の中に病原体や有毒物質が流入すると、それが地下の流れによって下流に運ばれ、その流れに沿げられた井戸水を汚染します。地質が粘土質でないところや石灰岩地帯などは、汚染の伝達が早いのです。

原因を逆ぐんできたりもしますので、常に注意しておかなければなりません。

水量が不足すると断水しがちになり、その結果、給配水管内が真空になりますので汚水が浸入しやすい状態になります。このような状態だけのほうが礼にかなう場合もありますし、親しい人同志ならお互いに形式的なお返しの必要はないでしょう。要は形式ではなく、感謝の心が相手に伝わることが大切なのです。お返しをするなら、一カ月以内に。もらってすぐお返しをするのもあまり事務的ですが、忘れたころのお返しも意味がうすくなりますから。

洋装　遠い過去と伝統に
クラシックな中にも
いを身につけてくた
平・南町（南町バス停前クマガイ電

美容　ヘーラー　花の木
平・駅前店／電(0)7841
世界館ビル2F／電(0)6101

高級服地とお仕立て
ブチック　さえぐさ
平・平和通り　電74－6026

平・紅小路　電七四－三一六六
平・新田町　電七四－三七九一

いわき市平字大町（六号国道そい）　電(0)四三〇四

交通非常事態を宣言

県警本部が事故激増に

ことしにはいって県内各地の交通事故は、うなぎのぼりに激増し、県警本部はついに異例の交通事故非常事態を宣言、二十八日から十日間いっせい取り締まりを実施することになった。

28日から取り締まりを強化

酒飲み、無免許に重点

いわき市管内でも五月二十四日現在で千三件の交通事故が発生、昨年同期をすでに六十四件も上回っている。このうち死者は二十三人、ケガ人は千三百二十六人に達した。昨年同期に比べると、死者は昨年の三十人からやや減少したものの、ケガ人は昨年の六百九十八人から二倍増に近い六百二十八人もふえている。

各署別の発生件数では、いわき中央署が断然多く五百六十一件で、続いていわき東署二百七十二人、いわき南署百七十人の順となっている。このうち、トップのいわき中央署は、昨年同期に比べてやや減少したが、いわき南、東の両署は激増の傾向を見せ、とくにいわき東署の激増ぶりが著しい。で昨年同期を六十七件も上回り、早くも昨年一年間分の約半数に達している。このように激増した理由について同署外勤課の倉渕主任は、新産都市指定による工事関係者の車両が急激にふえて来たことなどを理由として上げている。とくに客先をピークとして激増した。このため東署では、この異例運達以前に、同署交通課及び外勤課職員を総動員し、朝、夕、夜のラッシュ時間帯を選んで街頭に立ち、監視体制を強めた。

このため最近になりやや減少の傾向を見せ始めて来たという。さらにこんどの異例通達により、酔っ払い、無免許など悪質ドライバーに対し、いっそう監視体制を強めることにしているが、同署若松運転者に十分注意を呼びかけてはいくが、運転者自身ももっと法規を守ってほしいものだ」とモラルの低下をなげいている。

この非常事態宣言は、県、県教委、県警本部の三者共同作戦で、主要幹線はもちろん、市道や裏通りまで警官を配置、徹底的に事故撲滅に乗り出すことにしている。

四倉町商店会の役員を改選

四倉町商店会役員はつぎのように決まった。

▽本町＝会長鈴木定蔵　副会長大谷正則　会計田中広▽仲町＝会長佐藤芳彦　副会長根本博臣　会計村田安徳　右衛門▽新町＝会長篠原太

田人で狂犬病予防注射　いわき市田人支所は二十六日午前九時半から十一時から入旅

高坂で健康相談　いわき市内郷支所は二十六日午前九時半から高坂団地小野タクシーガレージで健康相談を受け付けた。

生ワク投与地区　いわき市は二十六日午後一時から四倉勝保館、常磐支所、神谷公民館、午後一時半から錦小、草野連絡所でポリオの生ワクチンを投与した。

中央署に警察庁長官の書

根本さんが贈る

後藤田警察庁長官の直筆の書がこのほど、いわき市内郷御厨町、電気工事業根本正さんを通していわき中央署に贈られた。

根本さんは旧制水戸高校時代に後藤田長官の一年後輩で下宿が同じだった。先ごろ同署を訪れた根本さんは、新庁舎なのに殺風景だったことが心に残っており、後藤田長官が達筆なことを思い出し、頼んで書いてもらったという。

「履霜戒」という文で句心感えをきとすという意味。贈られた同署ではさっそく三階の大会議室に掲示することにしている。

平で婦人学級生を募る

平公民館

平公民館で行なう平婦人学級、平婦人学級は二般教養を身につけることを目的に、婦人の生活設計、書と現代の家庭などについて具体的に勉強する。

一方いわき婦人学級は郷土の歴史などを研究する。

開設時間は毎月一回二時間。希望者は二十五日まで平公民館へ申し込めばよい。

交通遺児に寄付

いわき市小名浜岡小名字岸九ノ二、建築業鈴木実さん(三)は、このみを中心に郷土史などを研究する。

雨上がり釣り天国

鮫川河口にカエズ追う

○…十六日ぶりの雨もカラリと上がった二十五日の鮫川河口は、この増水が絶好のチャンスと釣り師がズラリ竿を並べて釣りコンクールさながら。

○…いつもならオイカワ、フナ、ウグイをねらうところだが、この雨で増水してはなんといってもカエズ（黒ダイの子）一本槍だ。

○…好物のエビも吟味してエサに、アタリを今か今かと待つこの気持ち。皮肉なことに常磐共同火力発電所の処理廃湯がドッと流れ出る排出溝付近が大の好漁場とあっては公害クソくらえか。

○…長休みに勢めを抜け出した人もあれば、これまた用事の途中に見物としゃれ込む釣りキチ。"釣るバカ"　"見るバカ"はことばのたとえだが、テトラポットも最高の足場に変わる、五月の鮫川河口の一刻だった。

【釣り師天国の鮫川河口】

磐城　昨年の心配ごと相談

離婚がぐんとふえる

筆頭は法律相談の25%

磐城地区社会福祉協議会（渡辺栄一会長）はこのほど、昨年度取り扱い総件数は四百九十七件、内訳は法相をうって法律相談の百二十三件を筆頭に、ぐんとふえた離婚件、教育相談十三件、出稼ぎ十二件、求職九件におよんでいる。

同協議会は毎週木曜、いわき市蒸発にあいそをつかせて別れたいという妻。逆に愛人をつくったり高利貸しから五十万円もの大金を借りてキモノ、指輪を買い求めてその尻ぬぐいを夫にさせる金銭ルーズな妻に対して「もうがまんかならぬ…」と離婚を宣言する夫など。

小名浜は建設途上にある臨海工業都市であり、ふくれあがる人口とともに住宅不足も深刻なだけになかなか貸し家がない。Aさんはこの七月家を明け渡す約束で住宅が見つからず、つ

少年問題十五件、老人福祉十四件、教育相談十三件、出稼ぎ十二件、求職九件におよんでいる。

離婚は夫の浪費癖、ふくれあがる蒸発にあいそをつかせて別れたいという妻。逆に愛人をつくったり高利貸しから五十万円もの大金を借りてキモノ、指輪を買い求めてその尻ぬぐいを夫にさせる金銭ルーズな妻に対して「もうがまんかならぬ…」と離婚を宣言する夫など。

小名浜は建設途上にある臨海工業都市であり、ふくれあがる人口とともに住宅不足も深刻なだけになかなか貸し家がない。Aさんはこの七月家を明け渡す約束で住宅が見つからず、つ

手押し車40台サービス

◉…イトーヨーカーカ堂では、このほど客へのサービスの一環として珍しい手押し車四十台を各売り場に備えつけた。

◉…この手押し車は乳母車を兼ねたもので、赤ちゃん用の座席の前が買った品物を預めるようになっている。

◉…一階から三階までの各売り場に十台ずつ備えておくが、赤ちゃん連れのある主婦は「子供に気をとられず、安心して買い物ができる」となかなか好評のようだった。商戦もアイデア地にはいった。

【お客さんに人気がある手押し車】

平で婦人学級生を募る

平公民館

平公民館で行なう平婦人学級、平婦人学級は二般教養を身につけることを目的に、婦人の生活設計、書と現代の家庭などについて具体的に勉強する。

一方いわき婦人学級は郷土の歴史などを研究する。

開設時間は毎月一回二時間。希望者は二十五日まで平公民館へ申し込めばよい。

交通遺児に寄付

いわき市小名浜岡小名字岸九ノ二、建築業鈴木実さん(三)は、このみを中心に郷土史などを研究する。

織内博ギターリサイタル

10弦　前人気よぶ

十弦ギターの奏者、織内博第二回ギターリサイタルは二十九日午後六時半から平市民会館大ホールで開く。主催はいわきギター音楽協会、後援キクヤ楽器店、いわきCRC、本社など。

十弦ギターは全国にも奏者が少なく、独特なメロディーからファ

立正佼成会で災害遺児募金寄託

立正佼成会磐城教会青年部は二十四日朝、街頭募金した五万三千三十三円を災害遺児に送って下さいと市長目助役に寄託した。

雨上がり釣り天国

鮫川河口にカエズ追う

○…十六日ぶりの雨もカラリと上がった二十五日の鮫川河口は、この増水が絶好のチャンスと釣り師がズラリ竿を並べて釣りコンクールさながら。

○…いつもならオイカワ、フナ、ウグイをねらうところだが、この雨で増水してはなんといってもカエズ（黒ダイの子）一本槍だ。

○…好物のエビも吟味してエサに、アタリを今か今かと待つこの気持ち。皮肉なことに常磐共同火力発電所の処理廃湯がドッと流れ出る排出溝付近が大の好漁場とあっては公害クソくらえか。

○…長休みに勢めを抜け出した人もあれば、これまた用事の途中に見物としゃれ込む釣りキチ。"釣るバカ"　"見るバカ"はことばのたとえだが、テトラポットも最高の足場に変わる、五月の鮫川河口の一刻だった。

【釣り師天国の鮫川河口】

くらし随筆

雪国

八朗江尻

白銀に輝く立山連峰の美しさは壮厳の一語に尽きる。そこに立って日本海をながめると、眼下に帯のように広がる平野が富山県の全貌である。私の姉は、富山市水橋町に住んでいるが、その名の通り水のきれいな町である。

◇

私達の父は、越中の国から磐城へ婿入りしたので、生国との縁をつなぐため嫁入りさせた模様である。こうして雪国での姉の人生が始まった。嫁いだ当時は、家業が材木商で事業も繁栄し、経済的な苦労はなかったようであるが、八人兄弟の中の、たった一人の女である自分だけが、遠くに住む寂しさを姉はよくなげいていた。冬の長い雪国での生活が、一入それを感じさせたのであろう。

そして、中年を過ぎるころから姉の不幸が始まった。終戦直後の悲劇の一つであったメチルアルコールによって夫を急死させたのに始まり、やっと育て上げた二女と三女を嫁入りさせて幾年もたたぬうち、一人はお産の手違いから、一人は心臓発作から、つぎつぎと亡くしたのであった。私はそのたびに、夜行列車でかけつけたが、人間の運命の前には手の施しようがなかった。

旅すでに　雪の立山　瞳になれて

八朗

私は幾たびか北陸本線を行き来している。その間、私の人生にも幾変転の移り変わりがあった。そのたびに立山連峰の白銀がいたいように目に染みて見えるのであった。

◇

ことしも雪深い北陸の野に新緑の季節がやって来た。神通川の川面のかがやきはまぶしいばかりである。一日も早く北陸への旅をと恋う心しきりである。

（市磐城支所長）

市内の交通事故

25日（県警交通企画課調べ）

	発生	死者	傷者
いわき中央署	5件	0	7人
〃　東署	3件	0	5人
〃　南署	0	0	0

まばゆく暑い夏の日差しに

■…雨のきのうとはうって変わり小名浜では二十二・五度と平年を

五精神病院が

デラックス
みかさね
三重そば
天ざるそば
やまかけそば
本場白河手打ち
生そば
若竹
定休日は毎週木曜日です

気管食道科
耳鼻咽喉科
高柳医院
高柳博一
●入院随時
いわき市平駅前　電(24)三八五六

お食事の
営業▽11時～夜12時
天平
たいら・田町
電(74)3919

児童を交通事故から守りましょう
無線完備
電(74)3071
(74)8434
株式会社平タクシー

山田胃腸科泌尿器科外科医院
外科　胃腸科　泌尿器科
内科　小児科
院長　山田静均
副院長　山田均
いわき市平字下川原
市内バス五色町下車
電(24)三〇八三

御婚礼
貸し衣裳
ご一報ください
係員参上します
しあわせの日の衣裳は
佐藤衣裳
内郷内町金坂52
電26-3432

ほんとうに食べる
身になってつくる
安くて　おいしい
パンにはボリュームの限度があります
大きくなりすぎるほど栄養がありません

若人の社交場！ニューワールド!!
毎週日曜日は
午後1時からバンド演奏！
※料金
ペア……700エン
男性……400エン
女性……350エン
（飲み物一品付き）
※お知らせ
毎週月曜日は定休日です
◎出演バンド予定表◎
◇火＝ザ・ヒューズ
◇水＝ザ・ハンキーズ
◇木＝ザ・ハンキーズ
◇金＝ザ・チャールズ
◇土＝ザ・チャールズ／ザ・ヤードバーズ
◇日＝ザ・チャールズ／ザ・ヒューズ
◆火～金＝午後7時から演奏
◆土・日＝午後6時30分から演奏
＊踊れる喫茶　ニューワールド
平駅前／世界館ビル4F／TEL・74－3058

平郵便局三階建てに

移転あきらめ建て直し

広域合併によって、いわき市の中央局的立場にある平郵便局は、昭和五年三月に完成して以来四十一年も経過した木造モルタル二階建ての老朽局舎。このため数年前から他に移転新築するか、現庁舎の敷き地を活用して新築するかなど、新築問題がクローズアップされて来たが、適当な移転候補地がないままに、いまだに実現されずにいる。こうしたことから平郵便協力会（野崎理夫会長）がバックアップ、新築の促進について、いわき市の定例市議会に、請願書を提出するとともに、東北郵政局にも強く働きかけることになった。

いわき市平字四町目にある平局は、敷き地二千十二・八五平方㍍に建て面積千二百四十・二八平方㍍、延べ面積二千四百四十八・八六平方㍍の木造モルタル二階建て（一部鉄筋）だが、建設されて以来四十一年も経過した老朽局舎で、毎年あちこち補修している始末。当初は平郵便局と平電報電話局が同居していたが、二十四年六月に分離したものの、部屋がこまかく区切られているため利用価値が少なく、郵便課では年々ふえる郵便物を処理するため、部屋を改築して作業場を拡張したほど。また年末年始の急増する小包郵は局内ではさばき切れないため、白銀町のあき地を借用してプレハブの作業場を建設し、年賀はがきの処理は大会議室と郵便課作業場をフル活用している。

こうしたことから同局では数年前から新築するための用地あっせんなどを市に要望するとともに、郵政省などにも働きかけていたが、移転する場合は用地を買収するのではなく、交換するという条件になっているため、適当な候補地も見つからず現在に至っている。

県内では福島、郡山、会津若松、二本松、原町などが、いわき市内でも内郷局と植田局が移転新築（鉄筋コンクリート建て）を終えているのに、市内に来る大半の郵便物が区分けされるという中央局的な立場にある平局が、いまだ新築が実現しないため、平郵便協力会が中心になって市議会をはじめ東北郵政局などに新築促進を強く要望することになった。

現在の構想では第一案として現局舎の敷き地を活用することが考えられ、地下一階、地上三階のビルを建設、地下は車庫、倉庫、機械室など、一階は窓口、郵便課、二階以上は事務室などに当てる構想がでているようだ。また第二案としては移転が予定されている平三小の跡地を考えているが、現状では困難のようだ。

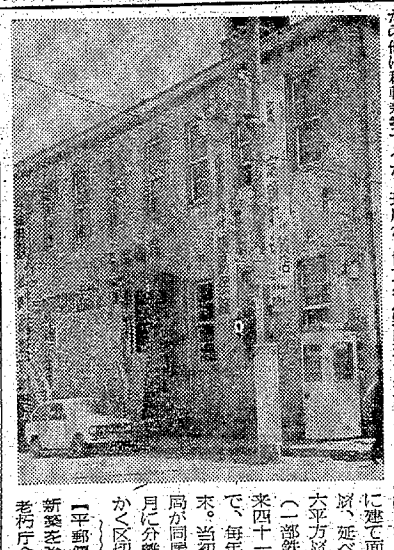

【平郵便協力会がバックアップ、新築を強く要望することになった老朽庁舎の平局】

497件も

離婚がぐんとふえる

筆頭は法律相談の25%

磐城地区社会福祉協議会（渡辺米照会長）はこのほど、昨年度取り扱った"心配ごと相談"の件数をまとめた。それによると、持ちこまれた総件数は四百九十七件、内訳は世相をうつして法律相談の百二十三件を筆頭に、ぐんとふえた離婚件、家庭不和が四十一件、生活苦三十五件、苦情三十二件、生活改善二十件、健康医療十九件、人権問題十七件、児童福祉十六件、青少年問題十五件、老人福祉十四件、教育相談十三件、出稼ぎ十二件、求職九件におよんでいる。

同協議会は毎週水曜、いわき市立小名浜高等洋裁学院で"心配ごと相談所"を開設、あれやこれや悩みごとの相談に応じているもの。もっとも多い法律相談は土地遺族もふくまれている。Bさんの離婚は夫の怠けぐせ、また浮気、浪費にあいそをつかせて別れたいという妻。逆に妻人をつくったり高利貸しから五十万円もの大金を借りてキモノ、指輪を買い求めてその尻ぬぐいを夫にさせる金銭にルーズな妻に対して「もうがまんがならぬ…」と離婚を宣言する夫など。

小名浜は建設途上にある臨海工業都市であり、ふくれあがる人口とともに住宅不足も深刻なだけになかなか貸し家がない。Aさんはこの七月家を明け渡す約束で住宅をさがしているが見つからず、ついに手をあげて相談所を訪ねたわけ。生活苦の相談のなかには交通支払われるのは三、四カ月の後、その間のつなぎ資金がほしい、という訴えだった。

家庭の不和も決して少ないとはいえず、夫の酒乱からゴタゴタが絶えない家庭もある。これは夫の酒飲みがおさまらぬかぎり解決困難。苦情については官庁、会社の窓口が不親切だ、とその非をならしての相談だった。男子高校生（一）の外泊へきがおさまらず、また女子高校二年生が飲食店でホステスのアルバイトをやっていて家に戻らないという青少年問題や行き先不明の出稼ぎ、娘夫婦と折り合いが悪く、老人ホームへ行きたいとせがむ六十八歳のとしよりの相談など。

磐城　昨年の心配ごと相談

人、ケガ人は千三百二十六人に達した。昨年同期に比べると、死者は昨年の三十人からやや減少したものの、ケガ人は昨年の六百九十八人から二倍増に近い六百二十八人もふえている。

各署別の発生件数では、いわき中央署が断然多く五百六十一件で、続いていわき東署二百七十二人、いわき南署百七十人の順となっている。このうち、トップのいわき中央署は、昨年同期に比べてやや減少したが、いわき南、東の両署は激増の傾向を見せ、とくにいわき東署の激増ぶりが著しい。

磐城都市指定による工事関係者の車両が急激にふえて来たことなどを理由として上げている。とくに春先をピークとして激増した。このため東署では、この異例通達以前に、同署交通課及び外勤課職員を総動員し、朝、夕、夜のラッシュ時間帯を選んで街頭に立ち、監視体制を強めることにしているが、同署岩渕巡査は、「同署管内の両地区で狂犬病予防注射を行なう。時半から南大平、十一時から入旅田人で狂犬病予防注射をは二十六日午前九

四倉町商店会の役員を改選

四倉町商店会役員はつぎのように決まった。

▽本町＝会長鈴木定蔵　副会長大谷正則　会計田中広▽仲町＝会長佐藤芳彦　副会長根本博臣　会計村田安徳　▽新町＝会長篠原太右衛門

平で級生を募る

平公民館で行なう平婦人学級、いわき婦人学級では入学生を募っている。

「履霜戒」という文で句心構えをさとすという意味。贈られた同窓ではさっそく三階の大会議室に掲示することにしている。

手押し車40台サービス

◉…イトーヨーカ堂では、このほど客へのサービスの一環として珍しい手押し車四十台を各売り場に備えつけた。

◉…一階から三階までの各売り場に十台ずつ備えておくが、赤ちゃん連れのある主婦は「子供に気をとられず、安心して買い物ができる」とかなかなか好評のようだった。商戦にはいった。

【おきなさんに人気がある手押し車】

まばゆく暑い夏の日差しに

■…雨のきのうとは打って変わり二十六日は変一つないつき抜けるようなすばらしい青空。静かに吹く南風に本銀計はぐんぐん上がって午後一時には平で二十五度、二十分ごろ、いわき市三和町中三坂字田ノ入一〇五、一頁三瓶サチ子さん（二）は、福島市渡利字大久保五二の一、会社員佐藤重安さん（三）運転の普通トラックにはねられ、頭がい骨折で一カ月の重傷。

いわき中央署の調べでは、三瓶さんが駐車中の車のかげから急にとび出したためと佐藤さんの前方不注意。

小名浜では二十二・五度と平年を三度上回った。

■…きのうのしめりが加わってむし暑く、郊外やハマは別として、ペーブメントのマチ内は太陽の直射がやけにキラめき、上衣がじゃまのTシャツ姿、パラソルや浴衣姿まで出て、男にはミニスカートがうらやましいような半ばみだった。

■…小名浜測候所の話では、台風や低気圧も近所になく、二、三日は晴天に恵まれそう。

【夏を思わすパラソルも】

織内博ギターリサイタル

10弦　前人気よぶ

十弦ギターの奏者、織内博第二回ギターリサイタルは二十九日午後六時半から平市民会館大ホールで開く。主催はいわきギター音楽協会、後援キクヤ楽器店、いわきCRC、本社など。

十弦ギターは全国にも奏者が少なく、独特なメロディーからファンの間で人気よぶ。

国道で、同市平字二町目二、左官鈴木勝利さん（三）運転の普通乗用車と同市内郷綴町板宮一〇九、公務員山崎一さん（三）運転の軽乗用車が衝突。山崎さんは頭などに一週間のケガ、山崎さんの車に同乗していた祖母のキワさん（七）はむちうち症で二週間のケガ。

いわき中央署の調べでは鈴木さんは前車との車間距離を十分保っていなかったため追突したもの。

助役に寄託した。

バイクの父子ケガ

二十五日午後六時二十五分ごろ、いわき市平下神谷字御城六六の二地内交差点の国道で、双葉郡楢葉町大字山田埼字ダ人一、店員大和田健雄さん（三）運転の普通トラックといわき市平字三町目一〇の三、無職長谷川鉄重さん（六四）運転のバイクが衝突。長谷川さんは顔面や左足に三週間のケガ、後ろに乗っていた長谷川勝英さんの長男慶司ちゃん（二）＝平一小六年＝は両足に十日間のケガ。

いわき中央署の調べでは、大和田さんは交差点で左右の安全確認を怠ったため。

五精神病院が合同球技大会

27日　市営平球場

市内五精神病院主催の第二回合同レクリエーションは二十七日午前十時から十チームが参加し、市営平球場で行なう。

このレクリエーションは入院している患者の治療もかねて行なわれるもの。男子ソフト五チーム、女子バレーボール五チームが参加しトーナメント方式で競う。参加病院は次の通り。

新田目病院、長橋病院、獅子浜病院、国保病院、泉保養院。

◇市長杯争奪野球（4日目）

▽二塁打＝佐川（日）

▽三塁打＝佐川（日）

▽二塁打＝渋谷（大）武藤（日）

◇市長杯争奪野球（5日目）

▽本塁打＝古市（大）

▽三塁打＝石田（大）

▽二塁打＝田代（舞）吉田（井）

▽三塁打＝田代（舞）

▽二塁打＝田代（舞）鈴木、小野＝田代

青木（井）遠藤（井）

◇市長杯争奪野球（5日目）

日産プリンス001000　1
大黒屋32002X　7

市内の交通事故

25日（県警交通企画課調べ）

	発生	死者	傷者
いわき中央署	5件	0	7人
〃 東署	3件	0	5人
〃 南署	0	0	0

注文服
テーラーオガワ
平・白銀町電74—3854

デラックス
みかさね
三重そば
天ざるそば
やまかけそば
本場白河手打ち
生そば
若竹
定休日は毎週木曜日です

●入院随時
高柳医院
高柳博一
いわき市平駅前　☎(4)三八五六

ほんとうに食べる
身になってつくる
安くて　おいしい

パンにはボリュームの限度があります
大きくなりすぎるほど栄養がありません
パンはおいしいと感じたのは栄養があります
パンはまずいと感じたときは栄養がありません　イースト菌の食べ荒したカスといっても過言ではありません
パンは何もつけないでも食べられるような味がなければなりません
パンは原料を吟味しなければどうしてもおいしいパンができません　栄養のないパンは無駄食いになります　鮮度も大切であります
パンでもケーキでも『市川』は栄養をモットーとしてつくっております
製造直販売しているから『市川』のパンは安くてそれでおいしくもできるのです
良いパンはビタミン・タンパク質が多量に含んでおります　脚気　動脈硬化　白内障　胃腸障害等の疾患およびお若い娘さんのニキビもなおるといわれております
食べて価値のあるパンを自信をもっておすすめできるのは『市川』のパンとケーキです
一に原料　二に技術　三に価額を安く売る　四は食べる身になってつくる　五はからだの健康づくりを

おしゃべりの続きは自宅で

常磐　室田　富子

女性の立ち話と長電話は女性の本質的なものようですが、女性の長い立ち話には私も女性ではありますが閉口もさせられ、腹立しくなる時があります。もっとマナーに気を配るようにしていただきたいと思うことしきり。ひとつの例というか、私の体験した中での一駒について申しあげて見ます。スーパーマーケットのカゴをさげてのお買いもの、ここまではよいのですが、狭いマーケット内での知り合い同士の立ち話が延々とつづく。そのためにマーケット内の通路はふさがれ、商品を陳列した場所にもゆけないことがある。

主婦たちは昼や夕の食事のしたくに気ぜわしいのです。立ち話をしていると同人さまもそうかと思います。たとえれば立ち話は早々に切りあげてほしいものです。ベルトコンベヤーに乗ったように、スムーズにお買い物をして下さい。どこのスーパーマーケットでも狭い場所を少しでも広くと心掛けているのです。どうかマーケット内の長い立ち話は切りあげてほしい。お互いに自宅を訪問しあってでもおしゃべりの続きをして下さい。

（主婦・36歳）

やめて！路上の立ち話

平　大槻　春代

私はとき折り、路上で立ち話している人たちを見かけます。こんな危険なものはないとおもいますがいかがでしょうか。日増しに交通量は多くなり、県警、県、県教委では交通事故撲滅宣言をしたということです。路上での立ち話は他人に迷惑をかけるばかりか、交通事故にもつながる危険なものです。とくに商店街の通りでは子供連れで立ち話する光景が見られます。

婦人に多いようですが、このような人に頼って"交通道徳がどうの…""駐車の車が多くて歩けない"のなどというものです。路上ばかりでなく歩道などでも他人の通行などにはおかまいなしにベラベラしている人もいるようです。何年ぶりかで会った知人や、急用のあったときなどの立ち話は別として、歩道での立ち話は端の方によるとかの方法をとってほしいものです。平供たちがこれを見たら、おしゃべりは道路でするもの、とカンちがいするのではないでしょうか。できればやめてほしいものです。

（主婦・42歳）

読者の声

いわき市の文化財 ㊽

鉄製懸仏　一面（市指定有形文化財・工芸）、円形の上部左右に釣輪が二個ついており、中央に高さ二四・五㌢の聖観音像がある。像は蓮華座に坐し、顔には幼童の如きほほえみをたたえている

（内郷白水町・所有者常磐神社）

読者の声　投稿規定▽住所・氏名・年齢・職業明記▽字数六百字以内▽原稿は返しません

受け付け

平市民会館勤務　根本　美知枝さん　愛称ミーコちゃん。なかなかの美人である。昨年四月一日、本庁企画開発部企画課からその腕を見込まれて市民会館に勤務した。同書きは主事補。庶務係で使用許可申請書の受け付けから許可書の交付、使用料の受け払い、文書収受、調査、統計と係長顔負けの仕事をテキパキやっている。同館事務所を訪れる人は一日ざっと五、六十人、このうち会館使用の相談や申し込みは三十数件もある。

彼女がニッコリ応待する。"ご苦労さまです。×日×時にお使いになるのでしょうか"そして"どんな内容で何人くらい""金額は…"と親切ていねいに話しかける。この人の怒った顔は同僚も見たことがないという。"いつも笑顔で"がモットーである。

受け付けでは同性には不愛想ということをよく聞くが、彼女の場合は当てはまらない。同僚の評判は上々である。愛きょうが良く、人の気をそらさない活発な女性、そしてこまかいところまで気がついて受け付けにはピッタリである。平商出身、勤務歴四年。"やりがいのある仕事です。これからもしっかりがんばります"と張り切る彼女である。住所四倉町下仁井田、23歳。

いつも笑顔でがモットー

効果的ハードスケジュール

市交対協の巡回交通教室

いわき市交通安全協議会主催の交通安全教室は五月末を区切りとして、一日二回から三回も実施するというハードスケジュール。その熱心さに園児・児童の交通事故は一件も発生していない。学校の予定が二十九日まで決まっている。

予定が二十九日まで決まっている。

夕刊　いわき民報
いわき市平字田町163　いわき民報社
振替口座（仙台）0246　社長室　0246
本社局　0246
小名浜支局　0246
常磐支局　0246
勿来支局　0246

笑顔で応待する根本さん

みんぽう　映画案内

※【平】
☆ひかり座（五・五〇）1000日のアン（七・五五）誰がために鐘は鳴る（↓26日）
☆聚楽館（六・一五）空爆大作戦（八・三〇）お前と俺（↓7日）
☆平東映（六・五四）ずべ公番長　ざんげの値打ちもない（八・一九）日本侠客伝刃（↓4日）
☆平東宝（四・一〇）右むけ上左　込み清水港（七・三〇）新選組（↓1日）
☆平常磐（四・二〇）グレージの殴り（五・五〇）（↓4日）
※【小名浜】
☆平日活（四・四二）深夜放送（六・一二）おとなの遊び（七・三五）関東流れ者（↓28日）
☆アポロ座（四・四九）史上最大の作戦（七・五一）天国か地獄か（↓28日）
☆名画座（六・一一）のぞいてのぞいて大作戦（七・二二）濡れた裸身（八・二八）もみもみ商売（↓1日）
※【常磐】
☆三画座　暴れ肌　頑張れ日本男子　関東流れ者（↓1日）
☆常磐日劇　性の報告書　絶叫マッシュ（↓4日）
☆湯本金星座　現代女胴師　暗闇火祭り　いのち札（↓1日）
☆磐城座　フーテン女番町穴にかけろ　好色娼女　肉奴隷（↓28日）
☆金星座　やくざ刑事　恐怖の毒ガス　スイバレー家男になりたい（秘）女子大験（↓4日）
☆銀星座　砂漠の流れ者　最後の鉄橋　濡れたこうこう（↓31日）
※【植田】
☆うえだ館　襲い奴ら　ソレが男の生きる道　関東裂兄弟（↓1日）
☆中央館　泣かせる女体　性獣現代女子学生性の告白（↓1日）
☆植田ロマンス　大逆転　夕陽に立つ保安官　モスキート爆撃隊（↓30日）
※【四倉】
いよ奇劇場（↓28日）

市民会館あすの催し

【平】★東北市長会（午前11時30分）ホール、大・第一・第二会議室、展示ホール、和室★サークル「なかま」会議（午後6時）第一楽屋

ボウリング

※スズカケボウル
◇第三回日産モーター杯（25日）
優勝＝戸田　豊（四倉）六一二
②鈴木　房夫（〃）五七七
③斎藤　幸一（平）五七六
④水野　静江（植田）五七五
⑤久保　薫（湯本）五五四
H・G＝戸田豊　三三一

100貨店

ベレーをかぶった誘かい魔が時の話題を呼んでいるだけに、ベレー族にとっては、なんともありがたくない事件である。ベレーの男性に対する印象を、若い女性から求めると、芸術家タイプで紳士的にみえるという。なるほど、ちょっと斜めにかぶったスタイルは一見小粋なものである。ひとによってはキザにもなるが、多年ベレーを愛用してくると、ほかの帽子じゃ落ちつかない◆軽いうえに、必要ないときは、丸めてポケットに突っ込んでおける。ハゲかくしにもなるし、交通事故など、いろいろな公害の多い昨今では、頭の保護にも欠かせない。もともとベレーは古代ギリシャ時代のもの。当時は布地に金銀宝石類をちりばめた、ひじょうに華美なものであったらしい。だが、現在一般に愛用されているのは、パスク・ベレーと呼ばれているもの◆フランスのバスク地方の農民のものから一般化したが、各自の個性に合わせて好きなようにかぶっている。網目に編んだ夏場ベレーも売られている。とにかく丸顔ならあみがかぶり、面長な強い個性のひとは、前かぶり、斜めかぶりなどが似合うとされている◆ベレーは幼稚園から老人まで幅広く愛好されている庶民の帽子だけに、地方でもちょいちょいみかけるようになった。かってある中年の新聞記者だったが、エンジのベレーにマドロス、長身のスタイルにそれがとても似合って、だいぶ女性ファンが多かった。同族からははなつまみのようだったが、結局やっかんでいたのかもしれない◆旅行のとき、旅館の女中さんから、「あなた、お医者さんですか」といわれたことがあった。あるときは、「漫画家ですか」なんていわれたことがある。ベレーというのは、たしかに、そんなふんい気をかもし出す。

交通安全教室

ている。この交通安全教室にだすさわり"正しい横断のしかたやとびだし"の講義や校旗信号機、ゴーカート、自転車を通んでいる人は全員で二十人おり、十人ずつ交替で各幼稚園・小学校を回っている。二十九日までの予定は次の通り。

▽二十六日＝草野小、藤間中▽二十七日＝平四小▽二十八日＝高久小、平三中▽二十九日＝赤井小

理容競技大会

四十六年度いわき方部理容競技大会は三十一日午前十時から平堂町のいわき理容美容専門学校で行なわれる。大会は理容技術の向上、研究のため開かれるもので、三部に分かれて日ごろの腕を競い合う。

あなたの美しさのすべて　ユーモー化粧品
おしゃれの店　藤越化粧品　いわき市たいら　ぎんざ電㉓2907

ダンダー・うちわ・広告マッチ　ル・割りばしと袋　記念品　嘉見家　平字大町電74－5469

晴れの日のお着付けは当店で　ロレアル　カバーマーク　シーブリーズ　サービスサロン　水野美容院　平・白銀町29　TEL・㉓2678

若者の夢がいっぱいの店　ことしも……　ヤマハオートバイ　水谷の自転車……で勝負　阿部輪業　平・五町目　電二4073

総合中華料理　お座敷がありますので　ご商談　ご会合ご会食　にご利用くださいませ　香港　白銀店　平字白銀町成人学校前　電㉓8867　二町目店　平字二町目（谷口隣）　電㉓8874

安全　正確　快適なサービス…　本社営業所 (23)2343　松ケ岡営業所 (74)3410　神谷営業所 (34)3214　安心して乗れる皆様の自家用車　常交タクシー

日本店装チェーン　店舗装飾設計施工・室内装飾家具製作　ヤスミツ木工　いわき市平谷川瀬字明治町（競輪場西）TEL・㉓3381／3382

高級婚礼家具調度品豊富陳列…予約受け付け中　一流メーカー学室スチールデスク展示中　寿　割賦販売　ダイゼン家具平店　いわき市平字五町目（釜屋前）　電（平）23－0377

47年度から大手術へ

コロニー建設に二万八千円　バーテンダー協会

編入　S,M,L　LL　LLL　ちかう　平・平和通り㉓16

伸びを続ける　業務拡充のため　社員募集
▽営業部社員　若干名　●幹部社員となるファイトある男子社員（普通免許所有者を望む）
▽輸送部社員　若干名　●普通免許所有者
▽美容部社員　若干名　●化粧品の販売指導の女子社員
●給与　当社規定により優遇　昇給　年一回　または　二回　賞与　年三回（年間六カ月分）
●各種社会保険加入　週休制　●履歴書持参　本人直接来社　面接のうえ決定
いわきヤクルト販売株式会社　総務課　いわき市平字五色町五二　電㉓八二九五　㉓四九三

女子事務員募集（若干名）
●簡単な経理事務で珠算三級以上　年齢は問いません　委細面談・社会保険あり
※ご希望の方は履歴書持参のうえご来社ください
熔材・エンジン・ウェルダー
東北電熔株式会社　いわき市平字菱川町七の一（平市民会館前）㉓電八二三五代

募集　●早朝アルバイト（午前5時～8時）男子に限る　●夏期アルバイト（7・8月　普通免許所有者）
ヤマザキパン平販売所　株式会社　小川屋　いわき市平字正月町　電㉓二七七代

売り地▽宅地三七六平方㍍（一一四坪）▽平・正月町（平酸素前）▽連絡先＝午後6時～9時／電（平）㉓三六五九
アパート▽六畳四畳半▽場所＝平北白土字堀の内▽平駅からバス5分▽駐車場あり▽連絡＝電（平）㉓五五一三小野栄
店舗　住宅つき貸し店舗▽店15坪方㍍六畳四畳台所ふろ場あり▽場所＝平・久保町　▽連絡先＝電（平）㉓三九三〇
新築　平屋一戸建て六・六・六・四台所水洗トイレふろ付き▽五色町駐車場あり▽社宅向き賃二万五千円電㉓三八四四
アパート▽六畳、四畳半、ガスふろ駐車場電話あり▽場所＝平上荒川（高専前すずらん荘）▽連絡先＝電㉓七三三三
高卒　男女若干名募集▽年齢18～30歳▽委細面談▽いわき市平字材木町電㉓二七〇九　医薬品・資生堂化粧品武田薬局
洋裁　夜間生募集▽入学随時▽夜6時から8時半まで▽お申し込みは直接教室へ　▽平・白銀町　石島公民館洋裁部
貸し室（二階）▽六畳二間、台所つき、日当たり良▽平駅近く、仲間町通り　▽連絡先＝電（平）㉓八七三　石島
新築　六畳六畳四畳半台所トイレふろ付き▽場所＝下好間字大館バス停一分▽賃二万　▽連絡先＝電（平）㉓六六三三
貸し家▽六畳三間、台所、トイレ、ふろ場付き▽場所＝平谷川瀬山新家具向かい　▽連絡先＝電（平）㉓六三二九
女性　急求む▽若干名　年齢18歳以上　高給優遇　委細面談　▽クラブ　ニュー・ライフック　電㉓二六六六