精薄者の〝職業訓練所〟

県に陳情　本年度着工が期待

いわき市が昨年度来、その建設地を物色してきた県営精薄厚生援護施設の建設候補地が四倉町の市有地に決まり、県当局に陳情することになった。この施設は重度精神薄弱者が社会復帰できるように、生活の手立てとなる技術を覚えさせるいわば〝職業訓練所〟を兼ねた宿泊施設。二カ年継続事業として本年度着工が期待されており、重度身体障害者を収容するコロニー建設運動にさきがける重要な社会福祉施設として、手をつなぐ親の会など不幸な子を持つ父兄にとっては長年念願してきたもの。

県営精薄厚生施設

四倉に建設候補地

収容力は百人　二カ年事業

自活の道切り開くため

いわき市の社会福祉事業は敬老年金の増額、低所得者層に対する無料助産施設、国保による八十歳以上の無料診療、巡回車によるへき地の診療、災害児年金と児童手当の支給など他市町村に比べると進んでいるが、めだつ全市民的な福祉事業とは別に心身障害という不幸を背負った人たちとその家庭が一部であるため、国の施策が一般より極端に遅れており、市としても見過ごせないので、かねて地味な運動を続けているが、昨年は豊間の国立愛ケ丘療養所に精薄重症児棟（四十人収容）の誘致新設に成功、市も保護者の宿泊施設を建てるなど力を合わせ、ことしも四十床が増設されることに決まった。

さらにいわき市は四十六年度事業として精薄者が社会復帰できるよう、少なくとも自分の力で生活費としていくらかでも収入の道が開かれるよう授産施設の前提となる技能訓練施設の建設を計画して県と話し合って原案、予算化など準備を終えて用地確保にかかったが、赤井から上平窪そして四倉と相も変わらぬ用地入手難に二転、三転、このほどようやく四倉町栗木作（子どもの村の南側）の市有地が建設候補地に決まった。

収容力は百人、二カ年事業、自活の道切り開くため、重度精神薄弱者が社会復帰できる施設を二カ年継続事業で建てるもので、収容力は完成年度で百人、できれば四十七年春の第一工事完成後に五十人を収容したい考え。

ここに重症精薄者を収容して編み物や手芸その他の技術を身につけさせながら、宿泊療養も兼ねて面倒を見ようという手をつなぐ親の会（阿部伝大会長）が長年要望してきたもの。市内には精薄児が八百九十二人、このうち重症児は三百八人といわれ、中学校の特殊学級にも通えないこどもを社会復帰できるよう育てるのがねらい。

一方市ではコロニー建設用地として平中平窪の二万三千平方㍍の用地を確保すべく地権者と折衝を

いわきは80%参加か

指令待ちだが　医師の保険医総辞退

県医師会と県歯科医師会は日本医師会の指令で三十一日、県に保険医の総辞退届けを提出することに決めたが、いわき市医師会（竹林貞吉会長、二百六十三人）と歯科医師会いわき支部（市川文雄支部長、九十二人）では三十日までに辞退届けをまとめ、一括して県医師会や県歯科医師会に届けることにしている。保険医総辞退は健康保険法の改正を迫り、医療費の引き上げをねらうものだが、いわき市医師会事務局や歯科医師会いわき支部事務局にはくわしい情報がはいらず、いまのところ指令待ちというところ。だが、予定どおり保険医総辞退となると、医療料金の支払いなどをめぐっての混乱が予想されるものとみられている。

保険医辞退によって、被害を受けるのは、医者にかかる被保険者とその家族で、こんどの辞退では国民健康保険と労災保険、生活保護法、結核予防法の指定医が除外されるが、一般事業所従業員を対象とした政府管掌健保、大事業所対象の組合健保、公務員など対象の共済組合健保などが対象となる。手続き上、辞退の発効は七月一日からになる予定で、実施された場合、被保険者やその家族は日本医師会で決める適正診療費による料金をいったん全額支払い、あとで定められた分を返済する立て替え払い方式となり、組合健保や共済組合健保は保険点数より多い割り増し料金が徴収されることになるという。

いわき市医師会と歯科医師会いわき支部では指令待ちの体制だが、事務局の話だと、いわき市医師会では八〇%、歯科医師会支部では一〇〇%の参加を予想している。

盗品もらった芸者逮捕

いわき中央署から贈物収受容疑で全国指名手配されていた宮城県名取郡秋保町湯元字薬師一一、芸妓伊藤清子(三)は二十八日夜、仙台南署で逮捕され身柄が護送された。

同署の調べで伊藤はさきに逮捕されている原町市旭町三の五九、無職岡本芳男(三〇)から昨年三月ごろ、仙台市内で盗品のダイヤ指輪一個（四万円相当）と着物二枚（七万円相当）を盗品と知りながらもらい受けたもの。

人気者〝ポンパ列車〟お目見え

15日湯本、16日は平駅に

子どもの人気者おときの汽車〝ポンパ列車〟が六月十五日湯本駅にやってくる。

国鉄と日立製作所が共催して昨年十二月から東京の品川駅をふりだしに全国の主要駅を訪問しているもので、東海道から山陰、中国、九州と走りつづけ、こんど北上して東北本線にはいり、このあと常磐線にやってくるもの。

湯本駅に到着するのは六月十五日午前七時三十二分だが、子どもたちによく見てもらおうと、特別に貨物ホームに停車させる。一般への開放は午前十一時から午後四時まで。

ポンパ列車は蒸気機関車で大両を連結。車両はいずれも日立製品が陳列されているが、三両目には〝ポンパの森〟という四台のテレビが設置されており、車内にはいると同時に自分の姿が立体的に写しだされる仕掛けになっているほか、電気ロボットなども設けてある。

なお十六日午前七時には平駅を訪問、午後一時まで停車、原町へ向かうことになっている。

市農業連役員会　いわき市農業技術者連絡協議会は六月三日午前十時から平市民会館で役員会を開く。

鹿児島から初夏の味覚

店頭にビワが

○…初夏が鹿児島からやって来た。かわいいビワの実。黄色く熟して、バックにはいって。

○…藤越平店くだもの売り場にお目見えした。タネも大きいが実もぐっと大きい。ワンパック百八十円。

○…スイカと、ビワと、桜んぼと、ブドウと色とりどりの香おりでむせかえるよう。ついそそわれて…人気が集まっている。

【鹿児島からやってきたビワ】

横断中はねられて重傷

二十八日午前十一時十分ごろ、いわき市常磐湯本町三函二三地内国道で、道路を横断しようとした同市常磐湯本町三函二八、編物教師松本みきのさん(四〇)は同市泉町滝尻字六枚内一三三、会社員森山喜祐さん(三七)運転の普通乗用車にはねられ、頭や右足に五カ月の重傷を負った。

いわき中央署の調べでは森山さんの前方不注意。

本日12ページ

才言

▼…精薄者の、いわゆる職業訓練所建設の見込み立つ。コロニー建設など、いわき市もやっと福祉都市へ。

▼…保険医総辞退となると、七月からは現金持参で医師にかかることになる。めいわくするのは、いつも庶民大衆。

▼…コーラのビンが爆発、愛飲家はとくにご用心。

天気予報　玉半提供 ☎五〇三三

（小名浜測候所調べ）

【今夜】北よりの風、曇りで一時小雨。

【あす】北のち東よりの風、曇りで朝晩は一時小雨。

【あさって】北よりの風、曇りで一時晴れ。

【海上】今夜、あすとも多少波だが、明晩は見通しが悪い。あさっては多少波のちやや高くなる。

あすの暦

5月30日（日）

旧暦	5月大	7日安
六曜		4・20
日出		18・47
日入		9・33
月出		23・26
月入		6・22
満潮	〈	21・05
		1・01
干潮	〈	14・00

リサーフェース
が完了しました
あすの早朝ボールから
営業いたします
サンキョーボール
小名浜名店街3F
TEL・(54)4416

天皇　皇后両陛
御訪欧記念純金
トキワ
平・1　電(23)233

あなたとあ
当所へお越しの方30名様
▶期間　7月17日まで　▶抽せん　7月
正午当モーテル内　▶発表　7月19日
1日まで当モーテル各室に掲示　▶当
7日　9日から8月10日まで当モーテ
渡しします
で予約承り中

お宮と仏
結婚式とご会合は……
完全空調設備のととのった駐車場のある会場をお選びください
<で予約承ります>
平市民会館食堂

東北一ワンフロア30レーン!! 最新鋭ボウルモアZ—2型
6月行事予定

2日（水）	AM10:00	水曜モーニングボウル（参加自由）	A式・3G
3日（木）	PM7:30	常磐交通自動車杯月例ボウリング大会（参加自由）	A式・3G
4日（金）	PM8:30	第3回民友杯ダブルスボウリング大会（男女一組）（参加自由）	A式・3G
6日（日）	PM9:00	暖水杯日曜ナイターボウリング大会（参加自由）	A式・3G
7日（月）	PM7:30	第4回福薬寿司杯ボウリング大会（参加自由）	A式・3G
10日（木）	PM7:30	第4回スズカケ友の会月例大会（友の会会員のみ）	A式・3G
11日（金）	PM7:30	第1回フジコシ杯争奪ボウリング大会（参加自由）	A式・3G
13日（日）	AM9:00	第4回スズカケジュニアボウリング大会（18歳未満自由）	A式・3G
	PM9:00	暖水杯日曜ナイターボウリング大会（参加自由）	A式・3G
15日（火）	PM9:30	第4回スズカケ新人戦月例大会（参加自由）	A式・3G
16日（水）	AM10:00	水曜モーニングボウル（参加自由）	A式・3G
17日（木）	PM9:30	FTVオールスターボウリング大会予選会（友の会会員のみ）	A式・3G
20日（日）	PM9:00	暖水杯日曜ナイターボウリング大会（参加自由）	A式・3G
22日（火）	PM9:00	第3回福島民報杯町内対抗ボウリング大会（3名一組町内推薦）	A式・3G
24日（木）	PM9:30	第5回スポニチチャレンジボウル（参加自由）	A式・3G
25日（金）	PM7:30	第2回フジコシ杯争奪ボウリング大会（参加自由）	A式・3G
27日（日）	AM9:00	いわき市ジュニアボウリング大会（市内高校生）	A式・3G
	PM9:00	暖水杯日曜ナイターボウリング大会（参加自由）	A式・3G
29日（火）	PM7:30	第4回トキワヤ時計店ボウリング大会（参加自由）	A式・3G

※スズカケ女性ボウリング教室開設（毎週火・金曜日　AM10:00）参加無料　ご希望の方はフロントまでお申し込みください

※1971年度JBCスズカケボウル支部 <会員募集中>
※スズカケボウル友の会 <会員募集中>
大駐車場　レストラン
ビリヤード　ゲームコーナー完備
平スズカケボウル
いわき市平字正月町（平三小わき）TEL・(23)2201代

四割加算徴収の罰則

労災保険の滞納事業所

いわき労基署では労災保険年度更新の時期にはいり、四月に説明会を開き、五月十五日までに概算確定報告書を受け付けていたが、対象の千九百七十四事業所のうち、未提出のものが約百四十件を数えている。提出のなかった場合は、三十一日に同署が四十五年度の実績を勘案して認定する方針であり、もし保険料の納入がなく、労働災害が発生した場合は、四割が加算される〝費用徴収〟を実施することにしている。

労災保険法はことし一月から改正され、業種ごとによる保険料率が是正され、平均〇・四%アップとなった。四十五年度の労災保険料調定額実績は六億八千九百万円だが、四十六年度は常磐炭礦の閉山によって約一億五千万円の労災保険料がはいらなくなるといわれているが、保険料率のアップ、賃金の上昇などから、調定額は前年度とほぼ同じ六億八千九百万円を見込んでいる。

労災保険については毎年度更新しているが、年度更新概算確定報告書は前年度に実際に労働者に支払った賃金によって労災保険料を精算するほか、新年度の事業計画による賃金の概算をはじき出し、それによって保険料を算出、概算で納入させるもの。もし提出がなかった場合は同署で認定、納入させることになるが、滞納のまま事故が発生した場合は、事業主は四割加算した保険料を同署に納入しなければならないことになるという。

会長に菅野氏

平方部小中連P

いわき市平方部小・中学校PTA連絡協議会の四十六年度第一回総会は二十七日午後一時から平信用金庫で行ない、三十二人に感謝状を贈り、新役員を決めた。

この総会でPTA連絡協議会に功労のあった三十二人に感謝状を贈ったあと決算報告、監査報告を行ないことしの事業計画について話しあった。新役員と感謝状の贈られた者は次の通り。

【新役員】▽会長＝菅野忠（平一中PTA会長）▽副会長＝四家広松（豊間中PTA会長）坂本行蔵（平一小PTA会長）西添三（平一中校長）▽幹事＝佐藤忠利（平六小PTA会長）渡辺行郎（藤間中PTA会長）

【感謝状】鈴部久雨（平二小）大塚五郎（同）大泉英明（平三小）永井業通（平四小）佐藤利義（同）直井照次（平五小）塩出人（同）須藤忠和（同）山野辺嘉幸（豊間小）遠藤聖一郎（同）鈴木貞雄（同）志賀久太郎（高久小）田仲重代（同）片寄正彦（同）矢吹利男（夏井小）相川光男（草野小）鵜塚猛（平一中）片寄義光（同）荒川惣吉（平二中）堀江正敏（同）鈴木正明（同）佐々木修（平三中）渡辺靖（同）志賀創（藤間中）永山光広（草野中）岩田浅一（赤井中）渡辺光朗（同）根本茂（同）

【新役員を決めるP連絡協議会】

〝奥さん、あなたの老後は？〟

国民年金加入を運動

平社会保険事務所が調べた三月末現在の国民年金の被保険者数は、十三万三千二百七十八人（うちいわき市は六万七千七百五十九人）で、前年同期に比べて三十四人とやや減ったが、いわき市の場合は二百六十六人の減少。他に就職して厚生年金に移行したものや人口の流出などによるものと見られているが、同事務所ではサラリーマンの奥さんにも老後に備え、年金の恩恵に浴してもらおうと、国民年金への加入運動をはじめた。

この場合は任意加入と呼ばれ、この年金に加入していると老齢年金はもちろんのこと、事故などで障害者となった場合（程度は下記に準ずる）、あるいは夫が死亡した時の母子年金、遺児年金などの恩恵が受けられる。障害、母子、遺児の各年金は保険料を一年以上納入すると資格ができるが、老齢年金の場合は一カ月四百五十円（定額分）の保険料を二十五年以上納入すると、六十五歳から年額九万六千円（月額八千円）このほか毎年三百五十円（所得比例部分）余計納めると、年額十五万円（同一万二千五百円）の年金が支給されることになる。また障害年金は九万六千円、母子年金は十八歳未満の子が一人の場合は九万一千二百円（一人増すごとに四千八百円加算）遺児年金も子が一人の場合は九万一千二百円、一人ますごとに四千八百円が加算される。

常磐炭礦閉山対策

職業委託訓練を増強

常磐炭礦の閉山に伴って、四千人に近い離職者を抱えている平職安では、二十四日以来湯本自治会館で県外求人の現地説明会を開くなど、就職あっせんに力をいれているが、このほか現地雇用に直接結びつく職業委託訓練を計画、すでに自動車運転科の九十人、ガラスに吸収する予定で、これも常磐ガラス傾向地に建設予定のクリナップ常磐工業（いわれ、将来の従業員は七十人程度にするという。またバブ研磨工の三十五人は、現在井上工業福島工場で訓練中だが、第二陣として七月十七日から三十人を送り込む予定で、これも常磐ガラス傾向地に建設予定のクリナップ常磐工業（いる常磐ガラスに吸収する予定と

まず技術習得が先決

は六月十日から三カ月間、小川編物と磐城メリヤスで訓練を受けることに決まるなど、委託訓練生は現在訓練中の者を含めて二百七十八人に及んでいる。今年度の委託訓練計画は自動車運転科の二百五十人のほか、二百人の計四百五十人が予定されているだけに過ぎた

田人一小に県知事賞

交通安全　県民大会表彰きまる

第十回県交通安全県民大会は六月一日午前十時から平市民会館に県下の代表千八百人が集まって開くが、席上三百八十六の優良団体、功労者が表彰される。

いわき市関係は活動協力者七氏、二団体が県交通安全対策協会長賞（知事賞）を、十四功労者が県警本部長表彰をそれぞれ受ける。

▽優良活動協力者＝根本一（川前）金成一（四倉）平田良暁（内郷）松尾康雄（常磐）柴山銀蔵（勿来）藤井民二（平）鵜崎惣右衛門（磐城）

▽優良団体＝田人一小学校安全隊、磐城生コン株式会社

▽功労者＝小林才治（平）四家（山田）芳賀磐（泉）四家喜紀（江名）磯上久美（常磐）大田原正（同）川島幸四郎（内郷）沼田三郎（同）福平（同）鈴木茂（同）吉田勝信（同）永山竹光（同）藤木正雄（錦町）折笠假三（遠野）池川喜重郎（同）

舞子クラブがさよなら勝ち

市長杯争奪　早起き野球　大黒屋破り優勝

第二回市長杯争奪職早起き野球大会決勝戦は、二十七日午前六時から平商校庭で舞子クラブと大黒屋が行ない、延長十一回の接戦のすえ2―1で舞子クラブが優勝した。

なお最優秀選手に小野選手（舞子）敢闘賞に高橋選手（大黒屋）が選ばれた。

大黒屋　0000000000001
舞子クラブ　0000000000002X
2X1

常磐の態度は不隠当

常磐地区振興会で懇談

湯本地区の有志で結成する常磐地区振興会（松本久吉会長）では、常磐炭礦の排湯費をめぐって湯本財産区と交渉中の問題につき二十七日、湯本信用組合会議室で懇談会を開いたが、論議の重点は揚湯費分担金が納入できないときは、土地をよこせというのはもってのほかで区民としても納得はできないし、会社の態度は不隠当であるとの意見が主要だった。しかし振興会としては、さらに打開策の要があるとして近く再び懇談会を開く計画をすすめている。

一方財産区議会事務局では交渉経過を湯本温泉組合に説明しておく必要があるとして二十八日、組合会議の開かれるのを機会に財産区事務局に参集を求めて、会社と財産区の交渉の経過を説明した。

揚湯費用が総額二億八千万

西部炭鉱

西部炭鉱の採炭量は年間五十万～六十万トンだが、ハワイアンセンターや湯本温泉街に配湯する温泉もここから揚湯する。これらの揚湯に要する費用が総額で二億八千百七十八万四百六十七円となり、このうち湯本財産区負担分を七千五百八十九万三千四百八十六円と算定し、財産区議会に対し分担金の納付を要求し、納められないときは会社が使用している湯本財産区の土地の権利を譲ってくれと要求し、財産区議会では数次の協議会で、分担金は善処するが、これに変わるものとして所有地の移譲はできないと回答している。

【市農業共済組合総代会】

新年度共済金額などを決議

農業共済組合総会

いわき市農業共済組合の第八回通常総代会は二十八日午前十時から平市民会館で開き、山部隆雄組合長は「社会、経済の複雑多様化によって農業政策も減反など必ずしも安泰しているとはいえないが、農家のチエでこの波を乗り切っていかなければならない。このためには農業共済組合を通じて団結を固め、災害に対する心配のない姿にして、良質米づくりへの転換など積極的に取り組む時に来ている」とあいさつ、過年度報告のあと、四十六年度事業計画など九議案を原案通り議決した。四十六年度の共済金額決定次の通り。

▽水稲（㌔）百二十円▽麦（㌔）五千円▽春蚕繭（箱）一万七千円▽夏秋蚕繭（同）一万四千円▽晩秋蚕繭（同）一万四千円

市況

魚類

（28日午後―29日正午）

二十二日朝は小名浜、中之作港に巻網のカツオが出回った。

【小名浜港】巻網船一カ統　定置網船一隻　小型巻網船一カ統　底引船五隻　小舟二十隻

【中之作港】巻網船一カ統　定置網船一隻　小型巻網船一カ統　底引船五隻　小舟二十隻

【江名港】底引船一隻　小舟十五隻

▼アカジ　千六十㌔　一九五
▼アカジ　千九十㌔　（大中）三
▼セグロイワシ　六千㌔　一九五
二〇一〇〇（小）四〇一一八▼
トウジン　二百五十㌔　二〇▼ブ
ドウエビ　二百㌔　一七〇〇一四
〇〇▼水ダコ　百㌔　一一〇▼ズ
ワイカニ　百三十四　一〇〇〇一
五〇（四）▼カイヤキ　八十コ
二一三一二一〇（コ）
▼アカジ　二六五一一
六〇▼ドンコ　四百四十㌔　四五
二三〇▼カイヤキ　千七十八コ
一九五一一八一
【中之作港】巻網船一カ統
▼カツオ　一万七千㌔　二七〇一
二五〇

野菜

▼ホウレン草　三三一一〇（束）
▼菜類　八一一（〃）
▼カブ　一五一五（〃）
▼白菜　一五一五（㌔）
▼大根　六五一三〇（〃）
▼ネギ　三五一一五（〃）
▼玉ネギ　四〇一三〇（〃）
▼キュウリ　一〇〇一三〇（〃）
▼ナス　二〇〇一一八〇（〃）
▼タマナ　一〇一三〇（〃）
▼ナガイモ　五〇一三〇（〃）
▼新ジャガイモ　五〇一三〇（〃）
▼サヤ豆　一三〇一八五（〃）
▼トマト　一三〇一五〇（〃）
▼タケノコ　一三〇一三〇（〃）
▼ニラ　一〇一二（束）
▼ピーマン　一五一八（㌔）
▼根ショウガ　二五〇一二〇〇（〃）
▼春菊　一〇一五（束）
▼ミョウガ　二五一五（〃）
▼カリフラワー　三五一一〇（コ）
▼葉タマネギ　二五一一〇（束）
▼玉子　一〇一八（コ）
▼レタス　五〇一三五（〃）

果物

▼リンゴ　一三〇一六〇（㌔）
▼バナナ　一三〇一一〇（〃）

元祿葵秘聞（46）

多岐川恭　作
東啓三郎　え

紅灯の陰（十二）

梅之助は網籠に乗った。大角与三兵衛の屋敷の前まで送ってもらうのである。

千石取りの旗本にもできないようなぜいたくをしているらしい。とすると、主人の荻原彦次郎の懐工合は、十万石の大名以上かもしれない。

あさっての停電

▼遠野地区＝（11時～12時）上遠野前山

〇〇

上釜戸で果樹講習会　磐城保健所は三十日午後一時から上釜戸公民館でへき地保健栄養講習会を開く。

へき地保健栄養講習会　勿来保健所は三十一日午後一時からへき地保健栄養講習会を開く。

いわき地区安全大会　いわき労基署では七月一日午後一時半から、いわき市平市民会館大会議室で、いわき地区安全大会を開く。

元祿葵秘聞　多岐川恭　東啓三郎

カバンはフクヤマ　平・2電㉔二三一七

質　平・かじ　電㉔20　草野質

ゼル　電㉔―4941

あったかぁーいカツをお届けします！
豚カツ　1枚　60円から
チキンカツ　1枚　70円
みふみ屋　TEL(平)74 3238 ミフミヤ

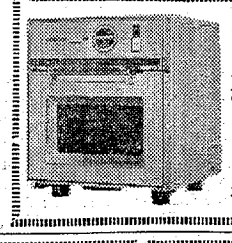

ナショナル電子レンジ
正価99,800円から各種
お気軽にご相談ください
☆いわき信販加盟店
木田電気商会
平・銀座通りかど　電㉔4008

弥右エ門の力スモチ
甘い酒
大和川酒造店吟醸
発売元・大喜多や
平・材木町　電23―3722

安づくり　さしみの盛り合わせ
あわび　赤貝など新鮮な近海魚の盛合わせでご会食を…二階20名様まで　1人前800円から
〈あたり〉を大切にする店
スタンド割烹　森安
いわき市平字白銀町　電㉔6635

登山用・ハイキング用品　＜豊富入荷＞
●良心的なスポーツ用品の店●
遠藤運動具店
平・中町7の4　大黒屋デパート・バス停留所前
TEL・74―3391

カバン専門の店
キクチカバン
平駅前　銀座通り　電㉔4672

故三男鈴木国三郎の葬儀に際しましてはご多忙中のところ盛路わざわざご会葬くだされ丁重なご香料を賜わりご芳情誠にありがとうございました
さっそくお伺いしてお礼を申しあげるところですが略儀ながら紙上でお礼を申しあげます
昭和四十六年五月二十九日
いわき市平字四町目五八

味と観光の道しるべ
いわきせんべい
¥1 ¥3 ¥5
200 200 000
000 000 000
銘菓《以和貴》いわき
松月堂
本店平銀座☎平㉑1551(代)　小名浜店☎磐城㉑4861

【入院随意】
鈴木助産院
院長　鈴木ミエ
副院長　池田敬子
いわき市平字田町五一　電㉑二七八八

土地建て物　電話分譲仲介
飯野不動産株式会社
いわき市平・大町二〇　電㉑三〇一〇　㉑六五四六

トコロテン
プラスあん
みつが一番
多いわよ！
ミルクぜんざい
たいら・新田町
でんわ㉑三〇八四

越　フジコシ
なみだの多いほど食欲増進
ピリッと鼻をつくようなからさはわたくしたちの食欲に緊張感を与えて食欲を増進させる効果があります
白菜漬　（一袋）　四〇円
荷干漬　（一袋）　二五円
きゅうり漬　（一袋）　五〇円
平店では無料駐車券を進呈　（平店本館一階）

まず技術習得が先決

常磐炭砿対策　職業委託訓練を増強

常磐炭砿の閉山に伴って、四千人に近い離職者を抱えている平職安では、二十四日以来湯本自治会館で県外求人の現地説明会を開くなど、就職あっせんに力をいれているが、このほか現地雇用に直接結びつく職業委託訓練を計画、すでに自動車運転科の九十人、ガラス加工二十二人、バフ研磨工三十五人の委託訓練を開始している。

六月一日から測量設計科、建設機械運転科、建築塗装科の三科が、六月十日からは編物科、七月十七日から第二回目のバフ研磨科など百二十五人の追加が本決まりとなった。これらは既設企業または新設計画の企業に吸収される予定。

平職安が現在委託訓練を実施している自動車運転科は、五月十七日から二カ月の訓練だが、その他は三カ月間の促成訓練。ガラス加工科では十四人が東北ガラス（東京都）で職業訓練を受けているが、終了後には東北ガラスと常磐興産の合弁で、鹿島地区に建設が計画されている常磐ガラスに吸収する予定といわれ、将来の従業員は七十人程度になるという。またバフ研磨工の三十五人は、現在井上素福島工場で訓練中だが、第二陣として七月十七日から三十人を送り込む予定で、これも常磐炭砿岡団地に建設予定のクリナップ常磐工業（九月操業予定）の幹部要員として雇用される見通し。

六月一日から開始される測量設計科の十一人は、詩仙コンサルタント（平）で、三カ月にわたる訓練を受けたのち、常磐開発に吸収されるほか、建設機械運転科は六月一日から三十五人、第二陣として七月十六日から三十五人の計七十人が機動建設いわき出張所で三カ月間、鉄道、河川、水路、堤防、ガス、ケーブルなどの作業で本管知の推進、埋設技術を身につけた上、同出張所に雇用される計画という。また建築塗装科の十五人は六月一日から常磐トリコで二カ月訓練を、編物科の二十五人（うち十七人は男子の身体障害者）は六月十日から三カ月間、小川編物と磐城メリヤスで訓練を受けることに決まるなど、委託訓練生は現在訓練中の者を含めて二百七十八人に及んでいる。今年度の委託訓練計画は自動車運転科の二百五十人のほか、二百人の計四百五十人が予定されているだけに過ぎないため、県や雇用促進事業団に働きかけ、ワクの拡大を強く要望するという。

会長に小名浜の阿部さん

学校薬剤師会総会

いわき市学校薬剤師会総会は二十七日午後二時からいわき産業会館五階ホールで開き、四十五年度決算、庶務報告、四十六年度事業計画を決めたあと、役員を改選、会長に阿部正男さん（小名浜）を選んだ。

事業として▽公害に関する講演会・講習会の開催▽くすりと健康の問題に地域住民と学校などの環

商工らん

パチンコ＝小名浜字走西21に三共開店＝パチンコ三共が30日新規開店。

＝江戸川新舞子ガーデン＝平下神谷新舞子ガーデンが6月1日開店。水上レストハウス、釣り掘センターも併設。竜34号三六五六番。

＝安田屋＝粗田町安田屋旅館で特売＝は資生堂カーニバル中。

＝サンレモでモー＝平字大工町＝ニング・タイム＝のコーヒーとサラダの店サンレモでは、午前8時から午後1時までモーニング・タイム。

＝ハマデン＝ハマデンでは冷蔵庫で取り＝廊下取りセール中。

＝みよし＝じゃんがら本舗みよしで臨休＝しでは社員慰安旅行のため6月2・3日を連休。

＝パチンコ大番＝平字三町目パ＝3日新装開店＝チンコ大番は6月3日新装開店。

市況

魚類

（28日午後1時29日正午）

二十二日朝は小名浜、中之作港に巻網のカツオが出回った。

【小名浜港】巻網船一カ統　定置網船一隻　小型巻網船一カ統　底引船五隻　小舟二十隻

▼セグロイワシ　六千キロ　一九五
▼アカジ　千九十キロ（大中）三
二〇一〇〇（小）四〇一八▼
トウジン　二百五十キロ　二〇▼ブ
ドウエビ　二百キロ　一七〇〇一四
〇〇▼水ダコ　百キロ　一〇〇▼ズ
ワイカニ　百三十四　一〇〇〇一
五〇（四）▼カイヤキ　八十コ
二三一二〇（コ）

【江名港】底引船一隻　小舟十五隻

▼アカジ　千六十キロ　二六五一一
▼トンコ　四百四十キロ　四五
▼白米　二三〇▼カイヤキ　千七十八コ

【中之作港】巻網船一カ統　一九五一一八一

▼カツオ　一万七千キロ　二七〇一
二五〇

野菜

▼ホウレン草　二三一〇（束）
▼菜類　八一一（〃）
一五一五（〃）
一五一五（キロ）
▼カブ
▼大根　六五一三〇（〃）
▼ネギ　三五一二五（〃）
▼玉ネギ　四〇一三〇（〃）
▼キュウリ　一〇〇一三〇（〃）
▼ナス　二〇〇一一八〇（〃）
▼タマナ　五〇一三〇（〃）
▼ナガイモ　一〇一三〇（〃）
▼新ジャガイモ　五〇一三〇（〃）
▼サヤ豆　一三〇一八五（〃）
▼トマト　一三〇一五〇（〃）
▼タケノコ　一三〇一三〇（〃）
▼ニラ　一〇一二（束）
▼ピーマン　一五一八（キロ）
▼根ショウガ　二五〇一二〇〇（〃）
▼春菊　一〇一五（束）
▼ミョウガ　二五一五（〃）
▼カリフラワー　三五一一〇（コ）
▼葉タマネギ　二五一一〇（束）
▼玉子　一〇一八（コ）
▼レタス　五〇一三五（〃）

果物

▼リンゴ　一三〇一六〇（キロ）
▼バナナ　一三〇一一〇（〃）

あすの運勢

小川石洲

五月三十日（日・大安）

【1月生】目に見えて手にとれぬ悩みあり、時を待つほかない
【2月生】いかに苦しくともくじけるな、忍耐して徐々に好転する
【3月生】周囲の動きに警戒せよ注意を怠ればつまずくべし
【4月生】明るいニュースあるんチャンスをつかんで前進せよ
【5月生】自分の運の動きを知れいまは控えめがなにかと有利
【6月生】運気はやや低調だが慌けば光る運がある、くじけるな
【7月生】腰の立つようなことがありやすい、グッとこらえ好転
【8月生】先走らず徐々に進めれば良好に向う、結果をあせるな
【9月生】努力足らずにチャンスを逃がしやすい、積極的にやれ
【10月生】好転のきざしがある、いっそう努力して成果もあがる
【11月生】現実は思ったほど甘くはない、慎重に徐々にやるべし
【12月生】だいたい順調だが急変のおそれもある、油断せず行動

五月三十一日（月・赤口）

【1月生】やり方によってはなかなか面白いことあり、がんばれ
【2月生】心急くも実行には時期が早い、冷静にチャンスを待て
【3月生】向上するためにはそれだけの努力が必要、なまけるな
【4月生】面折は多いがだいたい成る、くじけずねばって結果吉
【5月生】チャンスは思いのほか近くにある、あせらず冷静に
【6月生】思い切った行動に出てスムーズ、引込み思案をするな
【7月生】相手の意見はすなおに聞け、敵対すればマイナス招く
【8月生】慎の進め方で面白いことあり、誠意をもって行動せよ
【9月生】時には百八十度の転換も必要、ためらっていては自滅
【10月生】運の波はつねに変化している、好調に甘えずがんばれ
【11月生】新しいことを目ざすのもよいが内容の充実が先決なり
【12月生】だいたいのことは成る可能性がある、無理すれば破る

人物

【鈴藤】（31日まで　お買得市）◆地階▽紳士メリヤス肌着足札の三割引き▽高級デザインシーツ九十八円▽婦人夏物ソックス百八十円◆一階▽婦人長袖ブラウスオール三割引き▽紳士ホンコンシャツ九百八十円▽オープンシャツオール半額▽ネクタイ五割引き◆二階おしゃれコットンコーナー▽ジャイアンツサッカー五百八十円▽コットンデニム二百七十円▽ブロードプリント百三十円◆三階夏のチビッ子大会▽半袖ワンピース四千八百五十円▽婦人高級スカート八百八十円▽男児半ズボン四百八十円▽女児ワンピース千五百円◆四階▽サマーカーテン五百八十円▽婦人用パイルパジャマ九百八十円▽紳士パジャマ九百八十円▽プリント肌掛けふとん千四百五十円

【藤越】（30日まで五月最終バーゲン）▽ネクタイ三本千円▽紳士半袖プリントシャツ二百九十八円▽婦人ホームドレス三百八十円▽子供サマーボロシャツ三百九十八円▽女児丸首サマーセーター三百九十八円▽男女児パイル半袖ボロシャツ二百九十八円▽紳士ランニングシャツ六十八円▽ウールおよび二反六百八十円▽純綿本裏ゆかた（一色）千円▽純毛八寸染帯千三百八十円▽レースキッチンコート五百八十円▽正絹大島紬五千八百円▽翠地千四百八十円

元禄英秘聞（46）

多岐川恭作　東啓三郎画

紅灯の陰（十二）

梅之助は羅籠に乗った。大角与三兵衛の屋敷の前まで送ってもらうのである。

お力という踊り手にまつわりつかれるというおまけがあったが、武蔵屋藤右衛門を知ったのは、ともかくも収穫であった。

武蔵屋は、自分といっしょに働かないかとまで言ってくれている。武蔵屋を通じて、荻原彦次郎など藩府の勘定方と、富裕な町人

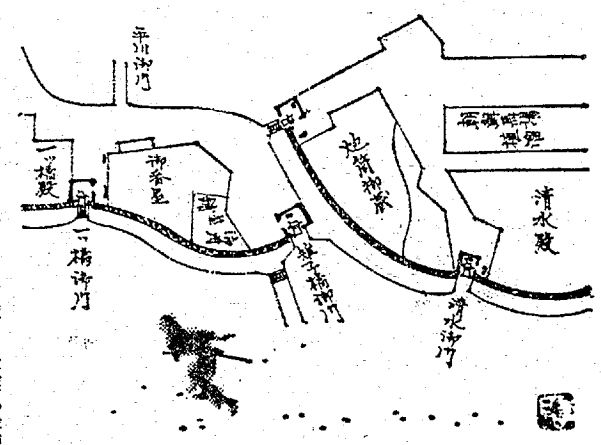

とが結託している状況が、くわしく知れるだろう。

武蔵屋などは、全く世に知られていないと言っていい男だが、それがあのぜいたくだ。すると河村端軒、奈良屋茂左衛門をはじめとする金持ち町人たちの生活の豪勢さは、想像を絶するに違いない。

彼等が莫大な富を致した原因の一つは、藩府から金が流れこむからである。勘定方は、財布のひもをしめるのが大切な役目のはずだが、荻原をはじめとする責任者は、反対にひもをゆるめて放しにし、町人たちに利益を与え、一方自分たちも、おびただしい礼金を受けている。

共存共栄というわけだ。大角与三兵衛の暮しぶりは大体想像できるが、一介の陪臣で、千石取りの旗本にもできないようなぜいたくをしているらしい。とすると、主人の荻原彦次郎の懐工合は、十万石の大名以上かもしれない。

羅籠は番町の与三兵衛の屋敷前に着いた。梅之助は羅籠の者に心付けをやって、肌寒い夜風の中を歩きだした。

例によって、御襷を目ざす。屋敷町はどこも闇一色、静まり返っている。

梅之助は小走りになった。小走りというが、実は非常な早さなのである。大股ではないから、全力疾走をしているようには見えないのだが、今の言葉でいえば、超人的なアキレス腱をフルに使っているのだ。小刻みに飛んでいるに異ならない。

この走り方に驚いたのが、茶亀と鬼頭亀弥太であった。

茶亀はずっと、梅之助のあとを尾けていたものと見える。

『…なんて早い野郎だ』

梅之助にやっと追いついたのが、雉子橋の手前、もう少しで行あの秘密の乗船場に着くというところである。

梅之助は番町から城の濠に沿ってずっと北上し、さらに飯田町の坂下のあたりから東へ折れた。大回りだが、やはり舟に乗ったほうが都合がいい。

『なんだ、茶亀か』

『…御用でも、と存じまして』

『別にないな。そうだ、おれのところへくるか。話を聞きたい』

『承知いたしました』

『茶亀、街中ではおれはあくまでも梅之助だ。いいな』

茶亀は黙ってうなずいた。茶亀を連れて行けば、今宵は若衆に会われぬな、と梅之助は思った。

駐車OK／寝具の店
☆ご婚礼寝具☆　●打ち返し綿敏速
エンドー
店舗　平・食前1の3　TEL・㉔5282
工場　平南白土・広町67

あなたのかわいいペットの店　ペットのことならなんでもお気軽にご相談ください
金魚　錦鯉　熱帯魚
海水魚　犬　猫　小鳥
愛玩小動物
総合ペットセンター　エンゼル
平・十五町目（旧平警察署バス停前）　電㉔4941

カバンはフクヤマ
平・2電㉔三三七

あったかぁーい力ツをお届けします！
●豚カツ　1枚　60円
●チキンカツ　1枚　70円
みふみ屋　TEL㉜
平・かじ
電㉔20
草野質

磐光パラダイス
招待セール実施中
東芝製品5万円以上お買いあげの方
ご1名様
期間　1月1日～7月15日
新しい時代の分割払いをご利用ください
東芝エクレジット
お支払例（20回払い）
東芝電化ローン
お支払例（24回払い）
冷凍時代の新エース
上にも1つ、下にも1つ
2つの専用冷却器で
ムダなく冷やします
標準家庭用2ドアタイプ
〈4～6人用〉
電気代が安くあがります
主催　いわき東芝会
後援　いわき東芝商品販売株式会社
Toshiba　東芝

安づくり　さしみの
あわび　赤貝など新鮮な近海魚の盛合わせでご会食を…二階20名様まで
あたり）を大切にする店
スタンド割烹
いわき市

故三男鈴木国三郎の葬儀に際しましてはご多忙中のところ遠路わざわざご会葬くださいまして芳情誠にありがとうございました
さっそくお伺いしてお礼を申しあげるところですが略儀ながら紙上でお礼を申しあげます
昭和四十六年五月二十九日
いわき市平字四町目五八

せんい
¥1000　¥2000　¥3000　¥5000
本店平銀座

テレビ8

っちり買いましょ
ュース
人の星「悪夢のオ
スター戦」
お笑い頭の体操」
ンキー堺　守屋浩
ー　松岡きっこ
曜ナイター「巨人
洋」＝中止の時＝
00カラ マチャアキ
始まるヨ！9・00
いたずら大作戦
きたてのホカホカ
の妻になってくれ
ンプィクション
フルフル」ダニー
バンほか

中央テレビ34

6・10カラ 新・野生の驚異
40カラ ワイドニュース
7・00カラ ストライクボウル
30カラ クイズ・グランプリ
45カラ スター千一夜
8・00カラ 清水次郎長「赤城の山と富士の山」竹脇無我　大木実　田辺靖雄　松山省二　浜哲也
9・00カラ 映画劇場「縛り首の三人」ジェームス・ス　アレンティノ　ジャック・ロード　ほか
10・30カラ 軍兵衛目安箱「見知らぬ男の夜」片岡千恵蔵　倉丘伸太郎　ほか
11・45カラ 特攻ギャリソン・コリラ

テレビ8

ちくらのお市「夕日
い紅椿」松山容子
ャボン玉ホリデー
ト・小川知子
ッツジュン「秘密
の登校」桜井マリ
美しきチャレンジ
」森次治司ほか
ＢＣ世界Ｊ・ライ
タイトルマッチ
田義昭対ライオネ
ローズ」
劇場「銭・ちん
日記」加東大介
雅子　平井昌一
聰　中北千枝子
「ＢＩＴ『サタン計
を盗め！」

中央テレビ34

6・00カラ レディスチャレンジ
ボウル
7・00カラ アタックＮＯ・１
30カラ スターものまね大会
戦　岡崎友紀　マイク
真木　美樹克彦
8・00カラ 遠山の金さん捕物帳
「遠眼鏡で見た女」中
村梅之助　佐々木愛
嵐　芳夫　山崎竜之介
9・00　洋画劇場「バニーレ
クは行方不明・影なき
誘拐」ローレンス・オ
リビエ　ほか
11・00カラ ミュージックギャラ
リー
15カラ ホームライフ
40カラ きょうのスポーツ

みもの

土曜スペシャル
29日・総合・夜7・30

日英交歓サッカー

イギリスサッカー界のプロの名門チーム〝トッテナム・ホットスパー〟と、全日本の第一戦を、神気をもつチームで、ワールドカップをはじめ数々の大試合にイギリスの代表選手を送っている。

番組では、活躍が期待されるチバース、ピーターズなどの有力選手の随所に見せる好プレー、全日本のチームワークの模様などをスローモーションビデオをおりこみながら中継放送する。解説・長沼健。

ドラマ
29日・総合・夜6・05

不知火の小太郎

作・横田弘行、音楽・茶原研郎、演出・加地通泰。

天草に、キリシタンが急激にふえた事件は、みこたちの催眠の術によるからくりであることを突き止めた小太郎（中村光輝）。しかし、罪なき村人を、なぜキリシタンにしたてるのかというあらたななぞがうまれてきた。

さっそく、小太郎は、役人たちにその現場をおしえるが、逆に役人の手がまわったことを知った盗賊たちに襲われ、みこを取り逃がしてしまう。

武宮の息子・典之助（中山克

長い間お待たせしました

6月1日オープン！

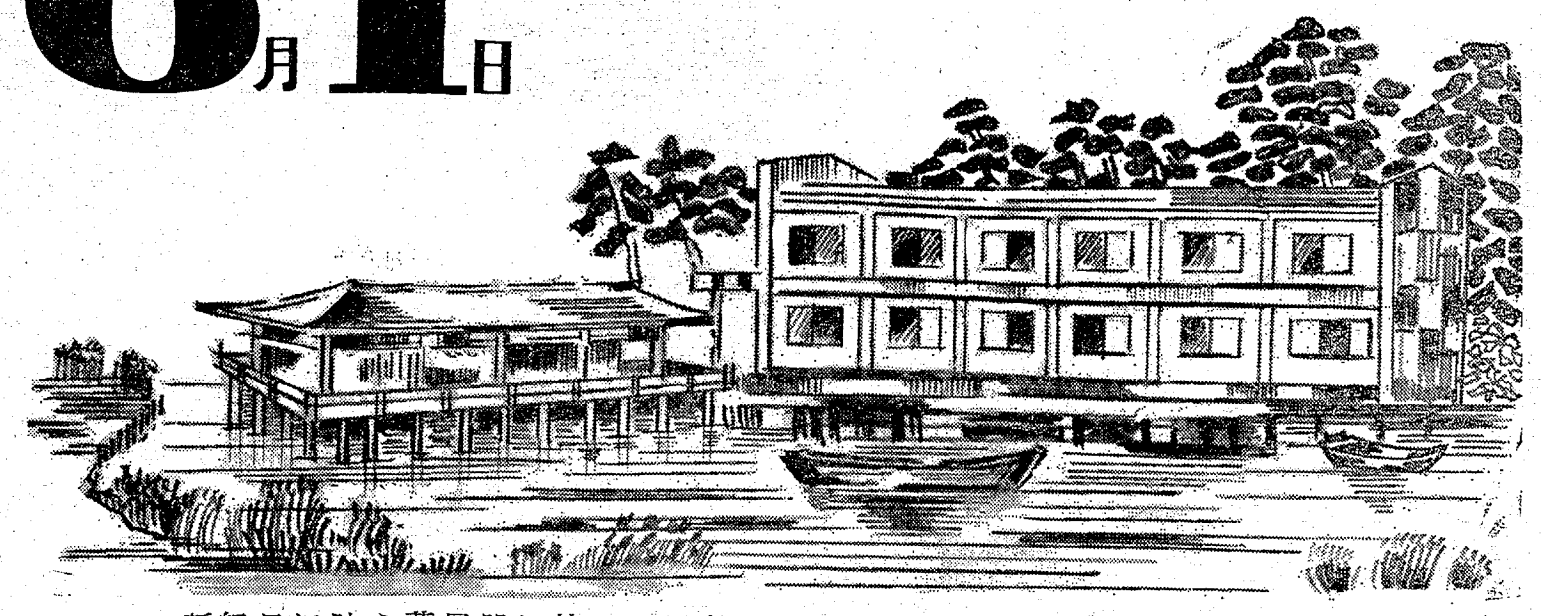

新緑目に映え薫風肌に快よい時節となりました　皆様にはますますご健勝にお過ごしのこととお喜び申しあげます

さて　私ことかねてから摘み草・釣り・舟遊び・散策など一家だんらんのいこいの場所を建設いたしたく念願しておりましたが　幸い風光美しい新舞子海岸に土地を求めることができ　先般来建築中のところ　今般落成いたしました　つきましては日ごろお引きたてをいただく皆様方の安らぎの場として　こんごともご愛顧賜わりますようお願い申しあげます

江戸川「新舞子ガーデン」　店主　鈴木 菊次

割烹旅館 江戸川 新舞子ガーデン

■水上レストハウス
■釣り堀センター

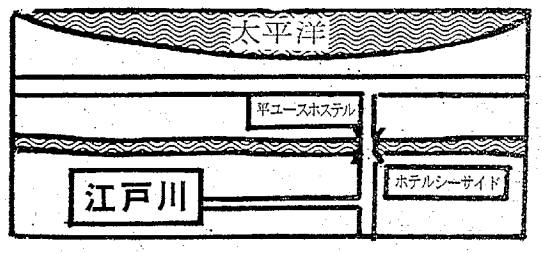

いわき市平下神谷・新舞子　ＴＥＬ・34－3656・3657

祝 割烹旅館 江戸川新築落成

■一般建築業
有限会社 長瀬工務店
代表取締役 長瀬 義高
いわき市平字大工町二一　電(74)五七〇一

■基礎工事　鈴光建設　いわき市四倉町字西三丁目　電三二四〇
■左官工事　小川左官工業　いわき市平字鍛冶町　電(74)三〇九六
■屋根工事　引地板金塗装工業　いわき市平字月見町　電(74)八七六二
■タイル工事　吉渡タイル工務所　いわき市内郷小島町宮前　電(26)三四一八
■塗装工事　塩田塗装店　いわき市平字南町　電(74)四七一九
■タタミ工事　吉田畳店　いわき市平字六町目　電(74)八七八六
■給排水衛生工事　堀越工業所　いわき市平字五町目　電(74)八四〇八
■建具工事　馬場木工所　いわき市平字新宮町　電(74)四〇八三
■電気工事　高柳電設工業株式会社　平営業所　いわき市平字白銀町　電(23)三三六八
■木材納入　株式会社 丸一材木店　いわき市平字五町目　電(74)五八五八
■内装工事　株式会社 平新　いわき市好間町下好間字鬼越　電(36)三三一三
■サッシ工事　いわきサッシ株式会社　いわき市平北白土字愛谷町　電(23)三三六五
■鉄骨工事　木田鉄骨株式会社　いわき市平字正月町　電(74)五九六六
■釣り堀工事　草野産業　いわき市平字下の町　電(74)八七九三
■空調工事　関彰商事株式会社　いわき第一支店　いわき市平字正内町　電(23)二四五六
■厨房器具納入　株式会社 倉島商店　いわき支店　いわき市平鎌田字大角　電(74)九三二二
（順不同）

★やっぱり良い品を選ぶなら大黒屋！

大黒屋
総合ショッピングデパート
平・中町バス停前☎23-1191大代表

今夜の番組

NHK第1

6・05 土曜コンサート　喜歌劇「千一夜物語」
7・00 ニュース▽ニュース解説
45 新聞をよんで
8・05 人生読本　若の道30年
15 青少年を考える
45 趣味の手帳＜決闘の作法＞
9・05 文芸劇場「百万ポンド紙幣」加藤武　二木てるみ　ほか
10・10 スポーツニュース
15 若いこだま▽男の旅路
11・05 NHK特派員報告
23 夢のハーモニー「愛のロマンス」「ブラジル風舞曲」ほか

NHK第2

6・00 定時制高校
25 青年と社会
40 英語会話
7・00 ラジオ農業学校「農産物の需給を展望する」
15 統基礎英語
30 家庭学級
8・00 通信高校講座　生物
20 通信高校講座「現代国語（2）」
40 通信高校講座　数学1
9・00 通信高校講座　地学
20 通信高校講座「古典乙1」漢文
40 通信高校講座　英語A
10・20 通信高校講座「農業経営」
11・00 大学講座「英語」

総合テレビ4

6・00カラ こどもニュース
05カラ「不知火の小太郎」中村光輝　高津佳男
35カラ NHKハイライト
7・00カラ きょうのニュース
30カラ 土曜スペシャル　日・独・英交換サッカー「全日本」対「英・トッテナム」
9・00カラ 世界のドキュメンタリー「地震への警告」
30カラ ニュース▽ニュースの焦点
10・10カラ ドラマ「慈りの街」佐藤慶　中原ひとみ　水野久美　藤木悠　根上淳　井上孝雄ほか
11・40カラ ニュース

教育テレビ10

6・00 コンピューター講座「経済成長」森口繁一　力根葉　吉沢正
7・00 英語会話
30 ギター教室　初級「きらきら星」　中級「アデリタ」タレガ作曲
8・00 教養特集　「石の技術史」樋口清之　川添登　新田次郎　志賀高士男
9・00 通信高校講座　英語1
30 通信高校講座　英語2
10・00 通信高校講座　英語3
30 通信高校講座　数学2A
11・00 たのしいフランス語
30 大学講座　法学「法と裁判」宮沢浩一

福島テレビ8

6・00カラ がっちり買いましょう
30カラ ニュース
7・00カラ 巨人の星「悪夢のオールスター戦」
30カラ「お笑い頭の体操」フランキー堺　守屋浩　谷幹一　松岡きっこ
8・00カラ 土曜ナイター「巨人対大洋」＝中止の時＝8・00カラ マチャアキ前武始まるヨ！9・00カラ いたずら大作戦
9・30カラ 焼きたてのホカホカ▽俺の妻になってくれ
10・30カラ ノンフィクション
11・05カラ「ブルブル」ダニー・ロバンほか

中央テレビ34

6・10カラ 新・野生の魔翼
40カラ ワイドニュース
7・00カラ ストライクボウル
30カラ クイズ・グランプリ
45カラ スター千一夜
8・00カラ 清水次郎長「赤城の山と富士の山」竹脇無我　大木実　田辺靖雄　松山省二　波哲也
9・00カラ 映画劇場「縛り首の三人」ジェームス・ア　アレンディノ　ジャック・ロード　ほか
10・30カラ 軍兵衛百安箱「覗らぬ男の夜」片岡千恵蔵　金丘伸太郎　ほか
11・45カラ 特攻ギャリソン・ジリラ

日曜夜の番組

NHK第1

6・05 ラジオリサイタル「疑い」「すばらしい思い出」ほか
7・00 ニュース▽ニュース解説
25 日曜ダイジェスト
8・00 放送演芸会　浪曲「二条城の清正」春日井梅鶯　ほか
9・05 私のヒットアルバム「西郷輝彦」君だけを愛　ほか
30 日照名作座▽白昼堂々
10・10 スポーツニュース
15 経済座談会
11・15 スポーツアワー「全日本陸上から」
35 夢のハーモニー

NHK第2

6・00 通信高校講座　英語A
20 通信高校講座　数学1
40 通信高校講座「現代国語（1）」
7・00 精神薄弱児のために
30 宗教の時間「ヨハネ黙示録を読む」
8・00 通信高校講座「話の広場」
20 通信高校講座「商業一般」
9・00 通信高校講座　英語A
40 通信高校講座「現代国語（1）」
10・20 通信高校講座「数学1（第2部）」
11・00 市民大学講座「資本主義の展開」

総合テレビ4

6・00カラ こどもニュース
05カラ 少年映画劇場「スカイホーク」
25カラ ぼくらのナニー
7・00カラ きょうのニュース
20カラ「歌のグランドステージ」青江三奈　千昌夫　森山加代子　本田路津子　甲にしき
8・00カラ 春の坂道　「柳生の風」高橋英樹　山村聰　京塚昌子　芥川比呂志
45カラ 日曜特集「あすの食糧政策」
9・30カラ ニュース▽今週の焦点
10・10カラ NHKコンサート
11・15カラ ドキュメンタリー

教育テレビ10

6・00 若い広場「わたしのビートルズ」浜田哲生　草野心平　春月利一
7・00 現代の科学「幼児の時代」（最終回）ゆれうごく頭脳
8・00 テレビリサイタル「ピアノ・ソナタハ長調」ハイドン作曲　「ピアノ・ソナタ」バルトーク作曲ほか
9・00カラ 芸術劇場＜モダン・ダンス集＞
10・00カラ 邦舞　変化舞踊▽歌へすがへす余波大津絵
11・00 コンピューター講座「百五減算」森口繁一　島内剛一　吉沢正

福島テレビ8

6・00カラ めくらのお市「夕日に赤い紅椿」松山容子
30カラ シャボン玉ホリデーゲスト・小川知子
7・00カラ ガッツジョン「秘密兵器の登校」桜井マリ
30カラ「美しきチャレンジャー」森次浩司ほか
8・00カラ WBC世界J・ライト級タイトルマッチ「沼田義昭対ライオネル・ローズ」
9・30カラ 日曜劇場「続・ちんどん日記」加東大介　新珠雅子　平井昌一　寺尾聰　中北千枝子
10・30カラ FBI「〝サタン計画〟を盗め！」

中央テレビ34

6・00カラ レディズチャレンジボウル
7・00カラ アタックNO・1
30カラ スターものまね大会　職　岡崎友紀　マイ　真木　美樹克彦
8・00カラ 遠山の金さん捕物帳「遠眼鏡で見た女」中　村梅之助　佐々木愛　嵐　芳夫　山崎竜之
9・00 洋画劇場「バニーレイクは行方不明・影なき誘拐」ローレンス・オリビエ　ほか
11・00カラ ミュージックギャリー
15カラ ホームライフ
40カラ きょうのスポーツ

FM放送（☆印はステレオ）

29日

6・00☆ステレオ軽音楽ホール～ジャズコンサート～「ブラック・ナルシス」「ジェリー・ロール」「マーシー・マーシー・マーシー」　ほか
7・00☆NHKシンフォニーホール▽歌劇「さまよえるオランダ人」ワーグナー　ほか
8・00☆ステレオコンサート～ミュージカルへの招待～「船乗りの女房」「ソルベーグの歌」ほか
10・15 世界の民族音楽
11・00 朗読「ツシマ」
20 音楽夜話▽シューベルトのピアノ曲

30日

6・00 リクエストコーナー
7・15☆軽音楽の手帳「ネバダ・ファイター」「名高き盗賊の伝説」　ほか
8・00☆ステレオコンサート「ファゴット協奏曲変ロ長調K・191」モーツァルト　「ます」シューベルト　ほか
10・15☆芸術劇場「トランペットよ」岩間芳樹作　芦田伸介　大橋芳枝ほか
11・00 ミュージックサロン～ラテン系民族とは～「ティコ・ティコ」「ブラジル」「黒いオルフェ」「インディオの幼な児」　ほか

ラジオ福島

29日

6・00 ニュースハイライト
30 一万円クイズ
50 プロ野球土曜ナイター「巨人対大洋」
9・40 レインボウボイス
50 ホットポップス
10・00 ヤング・ヤング・ヤング
30 ミュージック・イン・ハイフォニック＜クリーデンス・クリアウォーター・リバイバル＞
11・20 ポピュラーパレード
50 ジュークボックス
12・25・ミドナイトパートナー

名演 コッサージュ

30日

6・00 コロムビアアワー　愛情物語　雨にぬれても
30 新時代に生きる中小企業
50 プロ野球日曜ナイター「巨人対大洋」＝中止の時＝「広島対ヤクルト」
9・40 レインボウボイス
50 ホットポップス
10・00 レコードアワー
30 ミュージック・イン・ハイフォニック
11・00 世の光
30 イメージ・カプセル　レイ・イッド・オンミー　ラブ・ストーリー
12・30 レッツゴー・ダイヤル

みもの

土曜スペシャル　29日・総合・夜7・30

日英交歓サッカー

イギリスサッカー界のプロの名門チーム〝トッテナム・ホットスパー〟と、全日本の第一戦を、神戸中央球技場から中継で放送するトッテナム・ホットスパーは、ことしのFAカップとリーグで優勝を追って、強い気をもつチームで、ワールドカップをはじめ数々の大試合にイギリスの代表選手を送っている。

番組では、活躍が期待されるチバース、ピーターズなどの有力選手の随所に見せる好プレー、全日本のチームワークの模様などをスローモーションビデオをおりこみながら中継放送する。解説・長沼健。

ドラマ　29日・総合・夜6・05

不知火の小太郎

今回は、なぜ罪なき村人をキリシタンにしたてるのかというなぞとしのび寄る盗賊たちの正体を突き作・横田弘行、音楽・桑原研郎、演出・加地通泰。

天草に、キリシタンが急激にふえた事件は、みこたちの催眠の術によるからくりであることを突き止めた小太郎（中村光輝）。しかし、罪なき村人を、なぜキリシタンにしたてるのかというあらたなぞがうまれて来た。

さっそく、小太郎は、役人たちにその現場をおしえるが、逆に役人の手がまわったことを知った盗賊たちに襲われ、みこを取り逃がしてしまう。

代官の息子・典之助（中山克己）は、村人たちを訴えた者をめしとるため天草全島の各代官所へ、早馬を走らせた。小太郎も疑いが晴れて無事帰ってきた五平（江戸家猫八）からキリシタンとして訴えた男の事をきき出す。

世界J・ライト級タイトルマッチ　30日・福島・夜8・00

沼田義昭対ローズ

典型的ボクサータイプと言われ、ヒットアンドアウェイを身上としていたチャンピオン沼田も最近は接近戦にも自信をつけている。加えて昨年長女が生まれていらい精神面での成長も著しいといわれトレーニングも順調、好調のうちにタイトルマッチにのぞむことになりそうだ。

一方、ローズはファイティング原田からWBAバンタム級タイトルを奪い取り、桜井孝雄の挑戦をしりぞけた元バンタム級チャンピオン。

ノンフィクション・アワー　29日・福島・夜10・30

気球物語

イギリスの三人のジャーナリストが、故チャーチル首相の生まれた地方を気球に乗って旅する過程とイギリスの美しい風景を軸に、人間が大空へあこがれをいだいたころから夢と冒険に満ちた気球の歴史を豊富な素材をもとに構成したものである。

一七八三年、人間が気球による最初の飛行を、銅版画とアニメーションを駆使して再現。それ以来人々はさまざまの工夫をこらして大空に挑んだ。

長い間お待たせし
6月
新緑目に
お過ごし
さて
いこいの
子海岸に
ました
て　こん
割烹旅
水上
釣り場
いわき市平下神

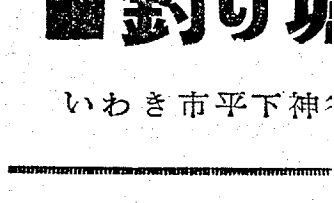

★やっぱり良い品を選ぶなら大黒屋！
夏ファッションショー発表会
アクション・イン・サマー
Green Green Green
★お買い物は《しゃくなげ》の包装紙で……
◎5月31日(月)まで
●クレープ肌着オンパレード……1階
●レジャーバッグお好み投票会……1階
●メンズサマーセーター（ブランドビッグ4）……2階
●夏物紳士服発表会……2階
●チェリーファッションコーナー開設……2階
●'71チルドレンサマーカジュアル発表会……3階
●'71夏のきものと帯発表会……3階
●ビューティフル・リビング……4階
児童福祉・写真展
26日～31日・6Fしゃくなげプラザ
'71ユニチカ・アイキャッチャー・水着ショー写真展・31日まで・6F
FCT・福島中央テレビ《奥様11時です》お買い物情報にご注目下さいませ
大黒屋

給排水衛生工事　堀越工業所　いわき市平字五町目　電(24)八四〇八
建具工事　馬場木工所　いわき市平字新宿町　電(24)四〇八三
空調工事　関彰商事株式会社　いわき第一支店　いわき市平字正内町　電(23)二四五六
厨房器具納入　株式会社倉島商店　いわき支店　いわき市平鎌田字大角　電(24)九三二二（順不同）

（第三種郵便物認可）　いわき民報　（夕刊）　昭和46年5月29日（土曜日）第7857号（6）

愛のインターホン

一人暮らし老人に福音

常磐で

いわき市常磐地区福祉協議会は「ひとり暮らしの老人」を対象に、孤独をなぐさめ、また緊急事態の時の連絡のため「愛のインターホン」の設置計画をすすめている。

これは老人人口が著しく増加したが、家族制度の変革、扶養意識の減退、核家族化の増加、住宅事情の窮迫などでひとりぼっち暮らしの老人が増加している。そこで緊急事態が起こっても知らないでしまわれることがあり得るので、その防止対策としても計画されたもの。

実施の要領は①近隣の協力者を求める②一日最小限度三回（午前七時、正午、午後七時）程度連絡をとり異常ないことを確かめ、異常があった場合など医師の応診を求め、また福祉事務所に通報するなど。

設置場所は向田四七番地高畑かつさんほか十九世帯、予算は十六万円程度、五月下旬までに完成することになっている。

歯科医師会が無料検診

虫歯予防週間を記念

歯科医師会いわき支部ではいわき市教委と協力、六月九日に川前地区の川前、簡売、小白井小、中学校で児童、生徒の歯の無料検診を行なう。

むし歯予防週間にちなんで行なわれるもので各学校で啓蒙映画を上映する。

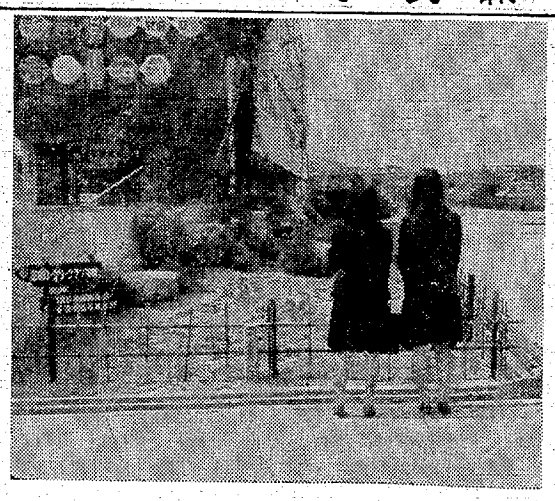

湯本駅前にガーデン誕生

常磐ロータリーが造成

常磐線湯本駅前広場にガーデンができた。これは常磐ロータリークラブ（片岩愈次会長）が造成したもの。駅前の美化と列車からの乗り降りの観光客の心の慰めにもとの心配ってあき地を利用して約三十三平方尺、しゃろの二本、つつじ、さつきを植えた。

湯の岳山麓の藤原川の大石などを配して小じんまりしたガーデン

【湯本駅前の小ガーデン】

電話架設料5万円に

6月から　全国移動自由に改正

電話架設の設備料が六月一日から現行の三万円から五万円に二万円増額になる。と同時に自動、半自動を問わず全国どこへでも自由に電話が移動できることに開放される。

電話架設の場合は単独電話が公債十二万円、設備料三万円、加入料三万円だが、これが六月一日から設備料だけが五万円に二万円引きとげられ、共同電話の現行設備料二万円（公債五万円）が三万円に一万円引き上げられる。

これは公衆電話通信法が一部改正されたためで、二十八年度からの四次にわたる五カ年計画、四十六年度からの七カ年拡充計画を進め、"いつでもすぐつけられる電話"への国民的欲求を果たす膨大な設備資金の一部に当てられるのだと平局では説明している。

もっとも電話一台を架設するには三十八万円もの設備費が必要といわれている。

もう一つの改正点は、現在は平局内に転入してきた場合は、現在積滞が三千件もあって二年半は待たされそう。それでも設備料や公債を改めて支出する必要がなくなる。一度手にした電話所有権を失うことなく、また移動による余分な出費がなくなるという二重の恩恵がもたれるわけ。

たとえば共同電話や地域集団電話の場合でも、単独電話との設備料、公債の差額さえ支払えば、便利なダイヤル地域に進出することができ、逆に平の自動即時地区から川前の地域集団電話に出ることも可能ということになる。

たん処理し、こんどは磐城局に加入申し込みをし、積滞簿に従って二年近く待たされてからやっと加入できる場合は、平局管内の電話としていったん処理し、こんどは磐城局に加入申し込みをし、積滞簿に従って三週間もすればとりつけられる。この場合取り付け料は五千円程度となられている。反対に東京から平局に転入してきた場合は、平局管内の電話としていったん処理し、こんどは磐城局に加入申し込みをし、積滞簿に従って三週間もすればとりつけられる。この場合取り付け料は五千円程度となられている。反対に東京から平局に転入してきた場合は、現在積滞が三千件もあって二年半は待たされそう。それでも設備料や公債を改めて支出する必要がなくなる。一度手にした電話所有権を失うことなく、また移動による余分な出費がなくなるという二重の恩恵がもたれるわけ。

たとえば共同電話や地域集団電話の場合でも、単独電話との設備料、公債の差額さえ支払えば、便利なダイヤル地域に進出することができ、逆に平の自動即時地区から川前の地域集団電話に出ることも可能ということになる。

県高体前期大会を打診

五年ぶりに地元で開かれる十七回県高校体育大会は、前期と後期の二部に分けて行なわれるが、いよいよ六月一日から待望の前期大会が三日間にわたり開幕する。前半戦はスポーツの花形、陸上競技を始め、軟式テニス、卓球、ソフトボール、ボクシング、登山の六種目だが、いわき会場ではボクシングと登山を除きすべて行なわれる。県内大半の高校が参加するが、これを迎え打つ地元勢は、伝統的な強さを誇る女子軟庭と卓球、さらに男子陸上など、トップレベルにあると活躍が期待されている。そこで同大会を前に地元勢を中心に戦力を打診してみた。

恐かつの運転手ら三人逮捕

女たねに10万円

いわき署管は二十七日までにおどしの疑いでいわき市小名浜下神白字迎二〇二、運転手大和田進（三七）、同市平鮫岡字林ノ下二、無職小椋信男（三七）、同市小名浜諏訪町二七ノ一七、運転手永井正男（三〇）の三人を逮捕し、同市小名浜の少女（二）を任意で取り調べた。

調べによると妻子のある大和田は少女とつきあっていたが、少女は同市小名浜、会社員B さん（三〇）と親しくなったので三月十四日午後、小椋が三人と共にBさんのもとにおしかけ「女に乱暴したろう。警察や会社にこのことを話してもよいか。いやなら金で解決しよう」とおどし、同市小名浜字中坪の喫茶店でBさんから十万円をおどしとった疑い。大和田は犯罪歴一回、小椋、永井は四回を重ねている。

"青年の船"に塩さん

総理府から選ばれる

塩ますみさん

第五回青年の船の東南アジア視察団にいわき市平北白土字札場三〇、塩崎一さんの長女ますみさん（三〇＝磐女卒＝が選ばれ、二十七日総理府から本人に通知がはいった。

ますみさんは県内でも交流による近代農業経営を開拓したモデル農業地区北白土に生まれ、農業青年団体の新しい組織である青年学級で活躍、今は市の減反事務を手伝っている。

六月十二日から二十日まで富士山麓の御殿場で研修を受けたあと、九月二十日から五十五日にわたって東南アジアを訪問、アジアの青年たちと交流を深めてくる。

塩さんの話＝初めての外地ですが、青年の船の先輩もいてだいたいのことは聞いています。しかし、せっかく代表として選ばれたのですから、初めての世界、初めて会う他国の人たちと積極的に交流して見聞を深めると同時に、船内では日本代表の若い仲間がどんな考えをもち、活動をし、これから何をしようとしているのか、私なりになんでも吸収してきたいと思います。

銭湯を40円に要望

県公衆浴場業環境衛生同業組合

総会は二十七日午後一時からいわき市常磐湯本町の吉滝旅館で開かれたが、席上、入浴料金一律五円値上げの要望が出された。人件費と燃料費のアップがおもな理由で、おとな三十五円から四十円に、中人二十円から二十五円、就学前児童十円から十五円に値上げしてほしい＝というもの。

同組合では理事会を開いて検討、実現するように県に申請することにしている。

平駅の一時預りパンク寸前

コインロッカー殺到

平駅の一時預かり所は利用者が日増しに多くなり、収容しきれないほどになってしまった。

から五月二十六日までに一万六千八百四十件で、昨年同期より千八百件（一一％）も多かった。

月別でも毎月二百件以上は多く、今月は二十六日現在ですでに四千二百件で昨年同期より七百件も多くなっている。一日平均でも百四十件前後で昨年よりは二割増。このため収容能力五十件の保管場所はいつも預かった荷物でいっぱい、一人しかいない係員は目のまわる忙しさ。

多くなった原因は最近塗中下車による乗客のほか、四十円という預かり料、旅客でない一般市民がデパートやスーパーなどに買い物に行く途中、荷物を預けるためと同駅では見ている。

一方同駅では一般の人にも大いに利用してもらおうと、待ち合い室に五十ボックスのついたコインロッカーを設置する計画で、このほど水鉄管理局に申請した。

くらし随筆

終章

大野シナ

中間テストを終えた次女を呼び、無邪気のたけのこの皮をむきながらくつろぐ。小さい時、たけのこの皮に梅漬けを入れてすすった思い出をいつも語る次女。

◇

たけのこの皮を広げて中央から二つに折り、元に戻すとかわいい三角形のふくらみのあるものができる。その中に梅漬けを入れる。地方紙に連載された山岡荘八の小説「明治天皇」に、中山大納言家でお育ちのご幼少のころ、それが「かっこ」といわれお用いになられたとあった。私は「かっこ」をつくってみた。そしてだれかも覚えたともないからかさも。

柄が短く幅もあり過ぎ断ち落した。まだけ、はちく（くれたけ）しちくが生えていたので、それらの皮は小さくて、子供の手遊びに適したけのこの頃いとこはつるべや手桶に細工し、糸をつけて深い井戸水を扱み上げようと、日暮れも、家人の留守の寂しさも忘れることがあったなつかしい季節の玩具であった。

私の随筆は今回で終わるが、たけのこの玩具で遊んだころの、すっかり忘れていた人からの反響がペンペン草のガラがらの音のようにあり、

記憶の良いこと（ただし学問ではない）自認していた私は歳をつかれた思いであったが、私を含めての思い出を私は忘れて相手が記憶していることにもどかしさを感じ、記憶がよみがえればまだしも、相手の誤った記憶は味気ないと思う。

◇

書き留めたものは完璧である。そうした意味でこの随筆は私の貴重なものとなろう。読者のみなさまに深謝いたしてお別れいたします。

（主婦・平）

急募　ビル清掃人　二名

▽年齢五十歳くらいまでの女性
▽常雇朝七時半ごろから九時ごろまで
◉…ご希望の方は履歴書持参、直接ご来社ください

いわき民報社　電(23)1666代

敬

調べ）
傷者 人 人
4 1 1

応じます

材木店工事部平営業所が6月1日から業
気軽にお電話ください　さっそく係員が
事などについてスピーディーに解決いた

部平営業所

町 14　電(平)㉓－1618
字柳町1　電(久之浜)2527

年防犯親善球技大会の開催⑥防犯
連絡所責任者会議
▽九月＝①少年補導協力員と児
童生徒補導連絡協議会と補導協議
会の開催の自転車に反射テープ取
りつけ防犯キャンペーン

●結婚式場●宴会場●会議室●展示会

6月下旬OPENING

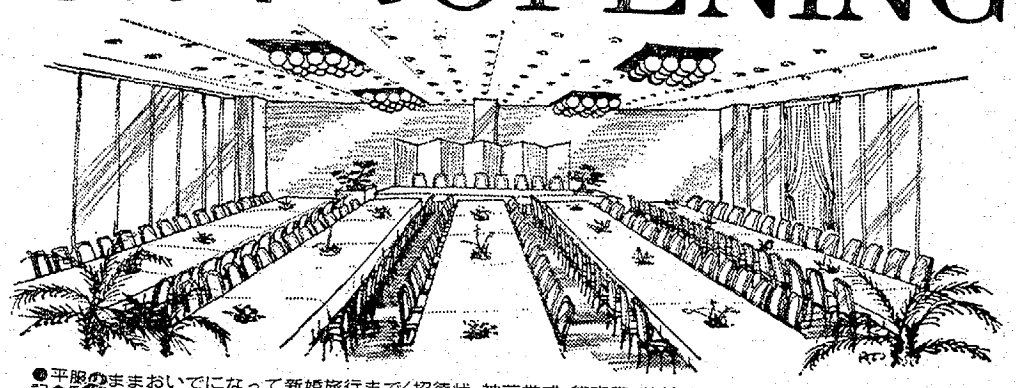

●平服のままおいでになって新婚旅行までく招待状・神前挙式・貸衣装・着付け・美容・披露宴・お引き物・記念品・新婚旅行のプランまでいっさいご相談に応じます
●宴会・会議など4人様から200人様までお部屋の用意がございます

ことぶき会館

いわき市平・田町　並木通り　いわき民報ビル4・5F

募集

●事務兼接待係……2名
●女子パート接待係＜3時間単位日時は任意＞……25名

応募希望者は写真添付・希望職種明記の上履歴書を下記あてにご送付下さい
面接日は追ってご連絡いたします

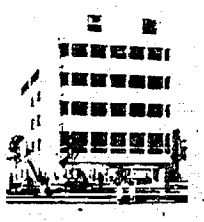

＜臨時連絡先＞
いわき市平・田町並木通り
いわき民報社内
ことぶき会館
募集係
TEL・0246(23)1666代

県高体前期大会を打診

五年ぶりに地元で開かれる十七回県高校体育大会は、前期と後期の二部に分けて行なわれるが、いよいよ六月一日から待望の前期大会が三日間にわたり開幕する。前半戦はスポーツの花形、陸上競技を始め、軟式テニス、卓球、ソフトボール、ボクシング、登山の六種目だが、いわき会場ではボクシングと登山を除きすべて行なわれる。県内大半の高校が参加するが、これを迎え打つ地元勢は、伝統的な強さを誇る女子軟庭と卓球、さらに男子陸上など、トップレベルにあると活躍が期待されている。そこで同大会を前に地元勢を中心に戦力を打診してみた。

卓球・陸上(男子)軟庭(女子)は地元

【陸上競技】まずトラックだが、百、二百、百H で磐城の新川部巳選手が県内ではトップに立っている。また、平商の坂本清保選手が千五百、五千に優勝。同じく五千、千五百障害で平工の相崎公平選手も位陣にはいっている。四百R、千六百Rと磐高が強く、思わぬ故障、けがさえなければそれぞれ順当な成績が出るだろう。

次にフィールドだが、平工の安田徹選手が円盤投げで四十二メートルを出しているところから見て、まず優勝はまちがいない。勿来工の関部正選手も走り高、走り幅でトップの可能性が大きい。

総合では磐高、福商、安積高の三つどもえになる可能性が強いが、スムーズに行けば磐高が優勝、といったところ。女子はほとんどが絶望状態で、入賞者が出るか出ないかわからない。

【ソフトボール】昨年優勝した福島成蹟女子高の二連覇の声が強い。

【軟式庭球】男子は多少押され気味だが、女子はいわき勢の独断場だ。ここ数年、決勝戦は地元同士が対決。地区優勝校がそのまま県優勝といわれており、ことしも順当に見てこの公算が強い。昨年は磐女高が優勝、昨年十一月の新人大会も磐女が優勝し、四倉高が三人をかぞえた。

これは目標百二十人を一〇%上回る好成績で、会社や事業所の献血者は交通事故や同僚に役立てるため、ほとんどが預血した。

【卓球】男子は平工、女子は磐城一高に優勝の望みがかけられる。卓球もここ数年いわき勢の独断場。昨年は六種目中、四種目を手中に納めた。

とくに男子は昨年優勝の平工が、ことしも圧倒的な強さを見せ優勝候補ナンバーワン。ことし二月の新人戦でも、佐藤、山口、佐々木らの活躍で、福島を降して優勝。しかし春の前期大会優勝は、磐城一高と平工の争いとなり、安積女子高の太田、福島女子高の佐藤らが調子を上げ油断は出来ない。

一方女子は相馬女子高が中心、選手層の厚さが強味。これに昨年優勝の磐城一高が激しく追っているが、ことしから試合方法がダブルス一、シングルス六の計七戦になり、層の厚さを誇る相馬女子高が有利。個人戦では昨年優勝の磐城一高石井・斉野組が強い。しかし安積女子高の太田、福島女子高の佐藤らが調子を上げ油断は出来ない。

電話架設料5万円に

6月から 全国移動自由に改正

自動を問わず全国どこへでも自由に電話が移動できることに開放される。

電話架設の場合は単独電話が公債十二万円、設備料三万円、加入料三百円だが、これが六月一日から設備料だけが五万円に二万円引き上げられ、共同電話の現行設備料二万円（公債五万円）が三万円に一万円引き上げられる。

これは公衆電話通信法が一部改正されたためで、二十八年度からの四次にわたる五カ年計画、四十四年度からの第三次五カ年計画、四十五年度からの第二次五カ年計画、四十六年度からの第一次五カ年計画、四十七年度からの第一次五カ年計画、四十八年度からの第一次五カ年計画、四十九年度からの第一次五カ年計画、五十年度からの第一次五カ年計画、五十一年度からの第一次五カ年計画、五十二年度からの第一次五カ年計画、五十三年度からの第一次五カ年計画、五十四年度からの第一次五カ年計画、五十五年度からの第一次五カ年計画、五十六年度からの第一次五カ年計画、五十七年度からの第一次五カ年計画、五十八年度からの第一次五カ年計画、五十九年度からの第一次五カ年計画、六十年度からの第一次五カ年計画、六十一年度からの第一次五カ年計画、六十二年度からの第一次五カ年計画、六十三年度からの第一次五カ年計画、六十四年度からの第一次五カ年計画、六十五年度からの第一次五カ年計画、六十六年度からの第一次五カ年計画、六十七年度からの第一次五カ年計画、六十八年度からの第一次五カ年計画、六十九年度からの第一次五カ年計画、七十年度からの第一次五カ年計画、七十一年度からの第一次五カ年計画、七十二年度からの第一次五カ年計画、七十三年度からの第一次五カ年計画、七十四年度からの第一次五カ年計画、七十五年度からの第一次五カ年計画、七十六年度からの第一次五カ年計画、七十七年度からの第一次五カ年計画、七十八年度からの第一次五カ年計画、七十九年度からの第一次五カ年計画、八十年度からの第一次五カ年計画、八十一年度からの第一次五カ年計画、八十二年度からの第一次五カ年計画、八十三年度からの第一次五カ年計画、八十四年度からの第一次五カ年計画、八十五年度からの第一次五カ年計画、八十六年度からの第一次五カ年計画、八十七年度からの第一次五カ年計画、八十八年度からの第一次五カ年計画、八十九年度からの第一次五カ年計画、九十年度からの第一次五カ年計画、九十一年度からの第一次五カ年計画、九十二年度からの第一次五カ年計画、九十三年度からの第一次五カ年計画、九十四年度からの第一次五カ年計画、九十五年度からの第一次五カ年計画、九十六年度からの第一次五カ年計画、九十七年度からの第一次五カ年計画、九十八年度からの第一次五カ年計画、九十九年度からの第一次五カ年計画、百年度からの第一次五カ年計画、百一年度からの第一次五カ年計画、百二年度からの第一次五カ年計画、百三年度からの第一次五カ年計画、百四年度からの第一次五カ年計画、百五年度からの第一次五カ年計画、百六年度からの第一次五カ年計画、百七年度からの第一次五カ年計画、百八年度からの第一次五カ年計画、百九年度からの第一次五カ年計画、百十年度からの第一次五カ年計画、百十一年度からの第一次五カ年計画、百十二年度からの第一次五カ年計画、百十三年度からの第一次五カ年計画、百十四年度からの第一次五カ年計画、百十五年度からの第一次五カ年計画、百十六年度からの第一次五カ年計画、百十七年度からの第一次五カ年計画、百十八年度からの第一次五カ年計画、百十九年度からの第一次五カ年計画、百二十年度からの第一次五カ年計画、百二十一年度からの第一次五カ年計画、百二十二年度からの第一次五カ年計画、百二十三年度からの第一次五カ年計画、百二十四年度からの第一次五カ年計画、百二十五年度からの第一次五カ年計画、百二十六年度からの第一次五カ年計画、百二十七年度からの第一次五カ年計画、百二十八年度からの第一次五カ年計画、百二十九年度からの第一次五カ年計画、百三十年度からの第一次五カ年計画、百三十一年度からの第一次五カ年計画、百三十二年度からの第一次五カ年計画、百三十三年度からの第一次五カ年計画、百三十四年度からの第一次五カ年計画、百三十五年度からの第一次五カ年計画、百三十六年度からの第一次五カ年計画、百三十七年度からの第一次五カ年計画、百三十八年度からの第一次五カ年計画、百三十九年度からの第一次五カ年計画、百四十年度からの第一次五カ年計画、百四十一年度からの第一次五カ年計画、百四十二年度からの第一次五カ年計画、百四十三年度からの第一次五カ年計画、百四十四年度からの第一次五カ年計画、百四十五年度からの第一次五カ年計画、百四十六年度からの第一次五カ年計画、百四十七年度からの第一次五カ年計画、百四十八年度からの第一次五カ年計画、百四十九年度からの第一次五カ年計画、百五十年度からの第一次五カ年計画、百五十一年度からの第一次五カ年計画、百五十二年度からの第一次五カ年計画、百五十三年度からの第一次五カ年計画、百五十四年度からの第一次五カ年計画、百五十五年度からの第一次五カ年計画、百五十六年度からの第一次五カ年計画、百五十七年度からの第一次五カ年計画、百五十八年度からの第一次五カ年計画、百五十九年度からの第一次五カ年計画、百六十年度からの第一次五カ年計画、百六十一年度からの第一次五カ年計画、百六十二年度からの第一次五カ年計画、百六十三年度からの第一次五カ年計画、百六十四年度からの第一次五カ年計画、百六十五年度からの第一次五カ年計画、百六十六年度からの第一次五カ年計画、百六十七年度からの第一次五カ年計画、百六十八年度からの第一次五カ年計画、百六十九年度からの第一次五カ年計画、百七十年度からの第一次五カ年計画、百七十一年度からの第一次五カ年計画、百七十二年度からの第一次五カ年計画、百七十三年度からの第一次五カ年計画、百七十四年度からの第一次五カ年計画、百七十五年度からの第一次五カ年計画、百七十六年度からの第一次五カ年計画、百七十七年度からの第一次五カ年計画、百七十八年度からの第一次五カ年計画、百七十九年度からの第一次五カ年計画、百八十年度からの第一次五カ年計画、百八十一年度からの第一次五カ年計画、百八十二年度からの第一次五カ年計画、百八十三年度からの第一次五カ年計画、百八十四年度からの第一次五カ年計画、百八十五年度からの第一次五カ年計画、百八十六年度からの第一次五カ年計画、百八十七年度からの第一次五カ年計画、百八十八年度からの第一次五カ年計画、百八十九年度からの第一次五カ年計画、百九十年度からの第一次五カ年計画、百九十一年度からの第一次五カ年計画、百九十二年度からの第一次五カ年計画、百九十三年度からの第一次五カ年計画、百九十四年度からの第一次五カ年計画、百九十五年度からの第一次五カ年計画、百九十六年度からの第一次五カ年計画、百九十七年度からの第一次五カ年計画、百九十八年度からの第一次五カ年計画、百九十九年度からの第一次五カ年計画、二百年度からの第一次五カ年計画、二百一年度からの第一次五カ年計画、二百二年度からの第一次五カ年計画、二百三年度からの第一次五カ年計画、二百四年度からの第一次五カ年計画、二百五年度からの第一次五カ年計画、二百六年度からの第一次五カ年計画、二百七年度からの第一次五カ年計画、二百八年度からの第一次五カ年計画、二百九年度からの第一次五カ年計画、二百十年度からの第一次五カ年計画、二百十一年度からの第一次五カ年計画、二百十二年度からの第一次五カ年計画、二百十三年度からの第一次五カ年計画、二百十四年度からの第一次五カ年計画、二百十五年度からの第一次五カ年計画、二百十六年度からの第一次五カ年計画、二百十七年度からの第一次五カ年計画、二百十八年度からの第一次五カ年計画、二百十九年度からの第一次五カ年計画、二百二十年度からの第一次五カ年計画、二百二十一年度からの第一次五カ年計画、二百二十二年度からの第一次五カ年計画、二百二十三年度からの第一次五カ年計画、二百二十四年度からの第一次五カ年計画、二百二十五年度からの第一次五カ年計画、二百二十六年度からの第一次五カ年計画、二百二十七年度からの第一次五カ年計画、二百二十八年度からの第一次五カ年計画、二百二十九年度からの第一次五カ年計画、二百三十年度からの第一次五カ年計画、二百三十一年度からの第一次五カ年計画、二百三十二年度からの第一次五カ年計画、二百三十三年度からの第一次五カ年計画、二百三十四年度からの第一次五カ年計画、二百三十五年度からの第一次五カ年計画、二百三十六年度からの第一次五カ年計画、二百三十七年度からの第一次五カ年計画、二百三十八年度からの第一次五カ年計画、二百三十九年度からの第一次五カ年計画、二百四十年度からの第一次五カ年計画、二百四十一年度からの第一次五カ年計画、二百四十二年度からの第一次五カ年計画、二百四十三年度からの第一次五カ年計画、二百四十四年度からの第一次五カ年計画、二百四十五年度からの第一次五カ年計画、二百四十六年度からの第一次五カ年計画、二百四十七年度からの第一次五カ年計画、二百四十八年度からの第一次五カ年計画、二百四十九年度からの第一次五カ年計画、二百五十年度からの第一次五カ年計画、二百五十一年度からの第一次五カ年計画、二百五十二年度からの第一次五カ年計画、二百五十三年度からの第一次五カ年計画、二百五十四年度からの第一次五カ年計画、二百五十五年度からの第一次五カ年計画、二百五十六年度からの第一次五カ年計画、二百五十七年度からの第一次五カ年計画、二百五十八年度からの第一次五カ年計画、二百五十九年度からの第一次五カ年計画、二百六十年度からの第一次五カ年計画、二百六十一年度からの第一次五カ年計画、二百六十二年度からの第一次五カ年計画、二百六十三年度からの第一次五カ年計画、二百六十四年度からの第一次五カ年計画、二百六十五年度からの第一次五カ年計画、二百六十六年度からの第一次五カ年計画、二百六十七年度からの第一次五カ年計画、二百六十八年度からの第一次五カ年計画、二百六十九年度からの第一次五カ年計画、二百七十年度からの第一次五カ年計画、二百七十一年度からの第一次五カ年計画、二百七十二年度からの第一次五カ年計画、二百七十三年度からの第一次五カ年計画、二百七十四年度からの第一次五カ年計画、二百七十五年度からの第一次五カ年計画、二百七十六年度からの第一次五カ年計画、二百七十七年度からの第一次五カ年計画、二百七十八年度からの第一次五カ年計画、二百七十九年度からの第一次五カ年計画、二百八十年度からの第一次五カ年計画、二百八十一年度からの第一次五カ年計画、二百八十二年度からの第一次五カ年計画、二百八十三年度からの第一次五カ年計画、二百八十四年度からの第一次五カ年計画、二百八十五年度からの第一次五カ年計画、二百八十六年度からの第一次五カ年計画、二百八十七年度からの第一次五カ年計画、二百八十八年度からの第一次五カ年計画、二百八十九年度からの第一次五カ年計画、二百九十年度からの第一次五カ年計画、二百九十一年度からの第一次五カ年計画、二百九十二年度からの第一次五カ年計画、二百九十三年度からの第一次五カ年計画、二百九十四年度からの第一次五カ年計画、二百九十五年度からの第一次五カ年計画、二百九十六年度からの第一次五カ年計画、二百九十七年度からの第一次五カ年計画、二百九十八年度からの第一次五カ年計画、二百九十九年度からの第一次五カ年計画、三百年度からの第一次五カ年計画、三百一年度からの第一次五カ年計画、三百二年度からの第一次五カ年計画、三百三年度からの第一次五カ年計画、三百四年度からの第一次五カ年計画、三百五年度からの第一次五カ年計画、三百六年度からの第一次五カ年計画、三百七年度からの第一次五カ年計画、三百八年度からの第一次五カ年計画、三百九年度からの第一次五カ年計画、三百十年度からの第一次五カ年計画、三百十一年度からの第一次五カ年計画、三百十二年度からの第一次五カ年計画、三百十三年度からの第一次五カ年計画、三百十四年度からの第一次五カ年計画、三百十五年度からの第一次五カ年計画、三百十六年度からの第一次五カ年計画、三百十七年度からの第一次五カ年計画、三百十八年度からの第一次五カ年計画、三百十九年度からの第一次五カ年計画、三百二十年度からの第一次五カ年計画、三百二十一年度からの第一次五カ年計画、三百二十二年度からの第一次五カ年計画、三百二十三年度からの第一次五カ年計画、三百二十四年度からの第一次五カ年計画、三百二十五年度からの第一次五カ年計画、三百二十六年度からの第一次五カ年計画、三百二十七年度からの第一次五カ年計画、三百二十八年度からの第一次五カ年計画、三百二十九年度からの第一次五カ年計画、三百三十年度からの第一次五カ年計画、三百三十一年度からの第一次五カ年計画、三百三十二年度からの第一次五カ年計画、三百三十三年度からの第一次五カ年計画、三百三十四年度からの第一次五カ年計画、三百三十五年度からの第一次五カ年計画、三百三十六年度からの第一次五カ年計画、三百三十七年度からの第一次五カ年計画、三百三十八年度からの第一次五カ年計画、三百三十九年度からの第一次五カ年計画、三百四十年度からの第一次五カ年計画、三百四十一年度からの第一次五カ年計画、三百四十二年度からの第一次五カ年計画、三百四十三年度からの第一次五カ年計画、三百四十四年度からの第一次五カ年計画、三百四十五年度からの第一次五カ年計画、三百四十六年度からの第一次五カ年計画、三百四十七年度からの第一次五カ年計画、三百四十八年度からの第一次五カ年計画、三百四十九年度からの第一次五カ年計画、三百五十年度からの第一次五カ年計画、三百五十一年度からの第一次五カ年計画、三百五十二年度からの第一次五カ年計画、三百五十三年度からの第一次五カ年計画、三百五十四年度からの第一次五カ年計画、三百五十五年度からの第一次五カ年計画、三百五十六年度からの第一次五カ年計画、三百五十七年度からの第一次五カ年計画、三百五十八年度からの第一次五カ年計画、三百五十九年度からの第一次五カ年計画、三百六十年度からの第一次五カ年計画、三百六十一年度からの第一次五カ年計画、三百六十二年度からの第一次五カ年計画、三百六十三年度からの第一次五カ年計画、三百六十四年度からの第一次五カ年計画、三百六十五年度からの第一次五カ年計画、三百六十六年度からの第一次五カ年計画、三百六十七年度からの第一次五カ年計画、三百六十八年度からの第一次五カ年計画、三百六十九年度からの第一次五カ年計画、三百七十年度からの第一次五カ年計画、三百七十一年度からの第一次五カ年計画、三百七十二年度からの第一次五カ年計画、三百七十三年度からの第一次五カ年計画、三百七十四年度からの第一次五カ年計画、三百七十五年度からの第一次五カ年計画、三百七十六年度からの第一次五カ年計画、三百七十七年度からの第一次五カ年計画、三百七十八年度からの第一次五カ年計画、三百七十九年度からの第一次五カ年計画、三百八十年度からの第一次五カ年計画、三百八十一年度からの第一次五カ年計画、三百八十二年度からの第一次五カ年計画、三百八十三年度からの第一次五カ年計画、三百八十四年度からの第一次五カ年計画、三百八十五年度からの第一次五カ年計画、三百八十六年度からの第一次五カ年計画、三百八十七年度からの第一次五カ年計画、三百八十八年度からの第一次五カ年計画、三百八十九年度からの第一次五カ年計画、三百九十年度からの第一次五カ年計画、三百九十一年度からの第一次五カ年計画、三百九十二年度からの第一次五カ年計画、三百九十三年度からの第一次五カ年計画、三百九十四年度からの第一次五カ年計画、三百九十五年度からの第一次五カ年計画、三百九十六年度からの第一次五カ年計画、三百九十七年度からの第一次五カ年計画、三百九十八年度からの第一次五カ年計画、三百九十九年度からの第一次五カ年計画、四百年度からの第一次五カ年計画、四百一年度からの第一次五カ年計画、四百二年度からの第一次五カ年計画、四百三年度からの第一次五カ年計画、四百四年度からの第一次五カ年計画、四百五年度からの第一次五カ年計画、四百六年度からの第一次五カ年計画、四百七年度からの第一次五カ年計画、四百八年度からの第一次五カ年計画、四百九年度からの第一次五カ年計画、四百十年度からの第一次五カ年計画、四百十一年度からの第一次五カ年計画、四百十二年度からの第一次五カ年計画、四百十三年度からの第一次五カ年計画、四百十四年度からの第一次五カ年計画、四百十五年度からの第一次五カ年計画、四百十六年度からの第一次五カ年計画、四百十七年度からの第一次五カ年計画、四百十八年度からの第一次五カ年計画、四百十九年度からの第一次五カ年計画、四百二十年度からの第一次五カ年計画、四百二十一年度からの第一次五カ年計画、四百二十二年度からの第一次五カ年計画、四百二十三年度からの第一次五カ年計画、四百二十四年度からの第一次五カ年計画、四百二十五年度からの第一次五カ年計画、四百二十六年度からの第一次五カ年計画、四百二十七年度からの第一次五カ年計画、四百二十八年度からの第一次五カ年計画、四百二十九年度からの第一次五カ年計画、四百三十年度からの第一次五カ年計画、四百三十一年度からの第一次五カ年計画、四百三十二年度からの第一次五カ年計画、四百三十三年度からの第一次五カ年計画、四百三十四年度からの第一次五カ年計画、四百三十五年度からの第一次五カ年計画、四百三十六年度からの第一次五カ年計画、四百三十七年度からの第一次五カ年計画、四百三十八年度からの第一次五カ年計画、四百三十九年度からの第一次五カ年計画、四百四十年度からの第一次五カ年計画、四百四十一年度からの第一次五カ年計画、四百四十二年度からの第一次五カ年計画、四百四十三年度からの第一次五カ年計画、四百四十四年度からの第一次五カ年計画、四百四十五年度からの第一次五カ年計画、四百四十六年度からの第一次五カ年計画、四百四十七年度からの第一次五カ年計画、四百四十八年度からの第一次五カ年計画、四百四十九年度からの第一次五カ年計画、五百年度からの第一次五カ年計画、五百一年度からの第一次五カ年計画、五百二年度からの第一次五カ年計画、五百三年度からの第一次五カ年計画、五百四年度からの第一次五カ年計画、五百五年度からの第一次五カ年計画、五百六年度からの第一次五カ年計画、五百七年度からの第一次五カ年計画、五百八年度からの第一次五カ年計画、五百九年度からの第一次五カ年計画、五百十年度からの第一次五カ年計画、五百十一年度からの第一次五カ年計画、五百十二年度からの第一次五カ年計画、五百十三年度からの第一次五カ年計画、五百十四年度からの第一次五カ年計画、五百十五年度からの第一次五カ年計画、五百十六年度からの第一次五カ年計画、五百十七年度からの第一次五カ年計画、五百十八年度からの第一次五カ年計画、五百十九年度からの第一次五カ年計画、五百二十年度からの第一次五カ年計画、五百二十一年度からの第一次五カ年計画、五百二十二年度からの第一次五カ年計画、五百二十三年度からの第一次五カ年計画、五百二十四年度からの第一次五カ年計画、五百二十五年度からの第一次五カ年計画、五百二十六年度からの第一次五カ年計画、五百二十七年度からの第一次五カ年計画、五百二十八年度からの第一次五カ年計画、五百二十九年度からの第一次五カ年計画、五百三十年度からの第一次五カ年計画、五百三十一年度からの第一次五カ年計画、五百三十二年度からの第一次五カ年計画、五百三十三年度からの第一次五カ年計画、五百三十四年度からの第一次五カ年計画、五百三十五年度からの第一次五カ年計画、五百三十六年度からの第一次五カ年計画、五百三十七年度からの第一次五カ年計画、五百三十八年度からの第一次五カ年計画、五百三十九年度からの第一次五カ年計画、五百四十年度からの第一次五カ年計画、五百四十一年度からの第一次五カ年計画、五百四十二年度からの第一次五カ年計画、五百四十三年度からの第一次五カ年計画、五百四十四年度からの第一次五カ年計画、五百四十五年度からの第一次五カ年計画、五百四十六年度からの第一次五カ年計画、五百四十七年度からの第一次五カ年計画、五百四十八年度からの第一次五カ年計画、五百四十九年度からの第一次五カ年計画、六百年度からの第一次五カ年計画、六百一年度からの第一次五カ年計画、六百二年度からの第一次五カ年計画、六百三年度からの第一次五カ年計画、六百四年度からの第一次五カ年計画、六百五年度からの第一次五カ年計画、六百六年度からの第一次五カ年計画、六百七年度からの第一次五カ年計画、六百八年度からの第一次五カ年計画、六百九年度からの第一次五カ年計画、六百十年度からの第一次五カ年計画、六百十一年度からの第一次五カ年計画、六百十二年度からの第一次五カ年計画、六百十三年度からの第一次五カ年計画、六百十四年度からの第一次五カ年計画、六百十五年度からの第一次五カ年計画、六百十六年度からの第一次五カ年計画、六百十七年度からの第一次五カ年計画、六百十八年度からの第一次五カ年計画、六百十九年度からの第一次五カ年計画、六百二十年度からの第一次五カ年計画、六百二十一年度からの第一次五カ年計画、六百二十二年度からの第一次五カ年計画、六百二十三年度からの第一次五カ年計画、六百二十四年度からの第一次五カ年計画、六百二十五年度からの第一次五カ年計画、六百二十六年度からの第一次五カ年計画、六百二十七年度からの第一次五カ年計画、六百二十八年度からの第一次五カ年計画、六百二十九年度からの第一次五カ年計画、六百三十年度からの第一次五カ年計画、六百三十一年度からの第一次五カ年計画、六百三十二年度からの第一次五カ年計画、六百三十三年度からの第一次五カ年計画、六百三十四年度からの第一次五カ年計画、六百三十五年度からの第一次五カ年計画、六百三十六年度からの第一次五カ年計画、六百三十七年度からの第一次五カ年計画、六百三十八年度からの第一次五カ年計画、六百三十九年度からの第一次五カ年計画、六百四十年度からの第一次五カ年計画、六百四十一年度からの第一次五カ年計画、六百四十二年度からの第一次五カ年計画、六百四十三年度からの第一次五カ年計画、六百四十四年度からの第一次五カ年計画、六百四十五年度からの第一次五カ年計画、六百四十六年度からの第一次五カ年計画、六百四十七年度からの第一次五カ年計画、六百四十八年度からの第一次五カ年計画、六百四十九年度からの第一次五カ年計画、七百年度からの第一次五カ年計画、七百一年度からの第一次五カ年計画、七百二年度からの第一次五カ年計画、七百三年度からの第一次五カ年計画、七百四年度からの第一次五カ年計画、七百五年度からの第一次五カ年計画、七百六年度からの第一次五カ年計画、七百七年度からの第一次五カ年計画、七百八年度からの第一次五カ年計画、七百九年度からの第一次五カ年計画、七百十年度からの第一次五カ年計画、七百十一年度からの第一次五カ年計画、七百十二年度からの第一次五カ年計画、七百十三年度からの第一次五カ年計画、七百十四年度からの第一次五カ年計画、七百十五年度からの第一次五カ年計画、七百十六年度からの第一次五カ年計画、七百十七年度からの第一次五カ年計画、七百十八年度からの第一次五カ年計画、七百十九年度からの第一次五カ年計画、七百二十年度からの第一次五カ年計画、七百二十一年度からの第一次五カ年計画、七百二十二年度からの第一次五カ年計画、七百二十三年度からの第一次五カ年計画、七百二十四年度からの第一次五カ年計画、七百二十五年度からの第一次五カ年計画、七百二十六年度からの第一次五カ年計画、七百二十七年度からの第一次五カ年計画、七百二十八年度からの第一次五カ年計画、七百二十九年度からの第一次五カ年計画、七百三十年度からの第一次五カ年計画、七百三十一年度からの第一次五カ年計画、七百三十二年度からの第一次五カ年計画、七百三十三年度からの第一次五カ年計画、七百三十四年度からの第一次五カ年計画、七百三十五年度からの第一次五カ年計画、七百三十六年度からの第一次五カ年計画、七百三十七年度からの第一次五カ年計画、七百三十八年度からの第一次五カ年計画、七百三十九年度からの第一次五カ年計画、七百四十年度からの第一次五カ年計画、七百四十一年度からの第一次五カ年計画、七百四十二年度からの第一次五カ年計画、七百四十三年度からの第一次五カ年計画、七百四十四年度からの第一次五カ年計画、七百四十五年度からの第一次五カ年計画、七百四十六年度からの第一次五カ年計画、七百四十七年度からの第一次五カ年計画、七百四十八年度からの第一次五カ年計画、七百四十九年度からの第一次五カ年計画、八百年度からの第一次五カ年計画、八百一年度からの第一次五カ年計画、八百二年度からの第一次五カ年計画、八百三年度からの第一次五カ年計画、八百四年度からの第一次五カ年計画、八百五年度からの第一次五カ年計画、八百六年度からの第一次五カ年計画、八百七年度からの第一次五カ年計画、八百八年度からの第一次五カ年計画、八百九年度からの第一次五カ年計画、八百十年度からの第一次五カ年計画、八百十一年度からの第一次五カ年計画、八百十二年度からの第一次五カ年計画、八百十三年度からの第一次五カ年計画、八百十四年度からの第一次五カ年計画、八百十五年度からの第一次五カ年計画、八百十六年度からの第一次五カ年計画、八百十七年度からの第一次五カ年計画、八百十八年度からの第一次五カ年計画、八百十九年度からの第一次五カ年計画、八百二十年度からの第一次五カ年計画、八百二十一年度からの第一次五カ年計画、八百二十二年度からの第一次五カ年計画、八百二十三年度からの第一次五カ年計画、八百二十四年度からの第一次五カ年計画、八百二十五年度からの第一次五カ年計画、八百二十六年度からの第一次五カ年計画、八百二十七年度からの第一次五カ年計画、八百二十八年度からの第一次五カ年計画、八百二十九年度からの第一次五カ年計画、八百三十年度からの第一次五カ年計画、八百三十一年度からの第一次五カ年計画、八百三十二年度からの第一次五カ年計画、八百三十三年度からの第一次五カ年計画、八百三十四年度からの第一次五カ年計画、八百三十五年度からの第一次五カ年計画、八百三十六年度からの第一次五カ年計画、八百三十七年度からの第一次五カ年計画、八百三十八年度からの第一次五カ年計画、八百三十九年度からの第一次五カ年計画、八百四十年度からの第一次五カ年計画、八百四十一年度からの第一次五カ年計画、八百四十二年度からの第一次五カ年計画、八百四十三年度からの第一次五カ年計画、八百四十四年度からの第一次五カ年計画、八百四十五年度からの第一次五カ年計画、八百四十六年度からの第一次五カ年計画、八百四十七年度からの第一次五カ年計画、八百四十八年度からの第一次五カ年計画、八百四十九年度からの第一次五カ年計画、九百年度からの第一次五カ年計画、九百一年度からの第一次五カ年計画、九百二年度からの第一次五カ年計画、九百三年度からの第一次五カ年計画、九百四年度からの第一次五カ年計画、九百五年度からの第一次五カ年計画、九百六年度からの第一次五カ年計画、九百七年度からの第一次五カ年計画、九百八年度からの第一次五カ年計画、九百九年度からの第一次五カ年計画、九百十年度からの第一次五カ年計画、九百十一年度からの第一次五カ年計画、九百十二年度からの第一次五カ年計画、九百十三年度からの第一次五カ年計画、九百十四年度からの第一次五カ年計画、九百十五年度からの第一次五カ年計画、九百十六年度からの第一次五カ年計画、九百十七年度からの第一次五カ年計画、九百十八年度からの第一次五カ年計画、九百十九年度からの第一次五カ年計画、九百二十年度からの第一次五カ年計画、九百二十一年度からの第一次五カ年計画、九百二十二年度からの第一次五カ年計画、九百二十三年度からの第一次五カ年計画、九百二十四年度からの第一次五カ年計画、九百二十五年度からの第一次五カ年計画、九百二十六年度からの第一次五カ年計画、九百二十七年度からの第一次五カ年計画、九百二十八年度からの第一次五カ年計画、九百二十九年度からの第一次五カ年計画、九百三十年度からの第一次五カ年計画、九百三十一年度からの第一次五カ年計画、九百三十二年度からの第一次五カ年計画、九百三十三年度からの第一次五カ年計画、九百三十四年度からの第一次五カ年計画、九百三十五年度からの第一次五カ年計画、九百三十六年度からの第一次五カ年計画、九百三十七年度からの第一次五カ年計画、九百三十八年度からの第一次五カ年計画、九百三十九年度からの第一次五カ年計画、九百四十年度からの第一次五カ年計画、九百四十一年度からの第一次五カ年計画、九百四十二年度からの第一次五カ年計画、九百四十三年度からの第一次五カ年計画、九百四十四年度からの第一次五カ年計画、九百四十五年度からの第一次五カ年計画、九百四十六年度からの第一次五カ年計画、九百四十七年度からの第一次五カ年計画、九百四十八年度からの第一次五カ年計画、九百四十九年度からの第一次五カ年計画、十百年度からの第一次五カ年計画、十百一年度からの第一次五カ年計画、十百二年度からの第一次五カ年計画、十百三年度からの第一次五カ年計画、十百四年度からの第一次五カ年計画、十百五年度からの第一次五カ年計画、十百六年度からの第一次五カ年計画、十百七年度からの第一次五カ年計画、十百八年度からの第一次五カ年計画、十百九年度からの第一次五カ年計画、十百十年度からの第一次五カ年計画、十百十一年度からの第一次五カ年計画、十百十二年度からの第一次五カ年計画、十百十三年度からの第一次五カ年計画、十百十四年度からの第一次五カ年計画、十百十五年度からの第一次五カ年計画、十百十六年度からの第一次五カ年計画、十百十七年度からの第一次五カ年計画、十百十八年度からの第一次五カ年計画、十百十九年度からの第一次五カ年計画、十百二十年度からの第一次五カ年計画、十百二十一年度からの第一次五カ年計画、十百二十二年度からの第一次五カ年計画、十百二十三年度からの第一次五カ年計画、十百二十四年度からの第一次五カ年計画、十百二十五年度からの第一次五カ年計画、十百二十六年度からの第一次五カ年計画、十百二十七年度からの第一次五カ年計画、十百二十八年度からの第一次五カ年計画、十百二十九年度からの第一次五カ年計画、十百三十年度からの第一次五カ年計画、十百三十一年度からの第一次五カ年計画、十百三十二年度からの第一次五カ年計画、十百三十三年度からの第一次五カ年計画、十百三十四年度からの第一次五カ年計画、十百三十五年度からの第一次五カ年計画、十百三十六年度からの第一次五カ年計画、十百三十七年度からの第一次五カ年計画、十百三十八年度からの第一次五カ年計画、十百三十九年度からの第一次五カ年計画、十百四十年度からの第一次五カ年計画、十百四十一年度からの第一次五カ年計画、十百四十二年度からの第一次五カ年計画、十百四十三年度からの第一次五カ年計画、十百四十四年度からの第一次五カ年計画、十百四十五年度からの第一次五カ年計画、十百四十六年度からの第一次五カ年計画、十百四十七年度からの第一次五カ年計画、十百四十八年度からの第一次五カ年計画、十百四十九年度からの第一次五カ年計画、十百五十年度からの第一次五カ年計画、十百五十一年度からの第一次五カ年計画、十百五十二年度からの第一次五カ年計画、十百五十三年度からの第一次五カ年計画、十百五十四年度からの第一次五カ年計画、十百五十五年度からの第一次五カ年計画、十百五十六年度からの第一次五カ年計画、十百五十七年度からの第一次五カ年計画、十百五十八年度からの第一次五カ年計画、十百五十九年度からの第一次五カ年計画、十百六十年度からの第一次五カ年計画、十百六十一年度からの第一次五カ年計画、十百六十二年度からの第一次五カ年計画、十百六十三年度からの第一次五カ年計画、十百六十四年度からの第一次五カ年計画、十百六十五年度からの第一次五カ年計画、十百六十六年度からの第一次五カ年計画、十百六十七年度からの第一次五カ年計画、十百六十八年度からの第一次五カ年計画、十百六十九年度からの第一次五カ年計画、十百七十年度からの第一次五カ年計画、十百七十一年度からの第一次五カ年計画、十百七十二年度からの第一次五カ年計画、十百七十三年度からの第一次五カ年計画、十百七十四年度からの第一次五カ年計画、十百七十五年度からの第一次五カ年計画、十百七十六年度からの第一次五カ年計画、十百七十七年度からの第一次五カ年計画、十百七十八年度からの第一次五カ年計画、十百七十九年度からの第一次五カ年計画、十百八十年度からの第一次五カ年計画、十百八十一年度からの第一次五カ年計画、十百八十二年度からの第一次五カ年計画、十百八十三年度からの第一次五カ年計画、十百八十四年度からの第一次五カ年計画、十百八十五年度からの第一次五カ年計画、十百八十六年度からの第一次五カ年計画、十百八十七年度からの第一次五カ年計画、十百八十八年度からの第一次五カ年計画、十百八十九年度からの第一次五カ年計画、十百九十年度からの第一次五カ年計画、十百九十一年度からの第一次五カ年計画、十百九十二年度からの第一次五カ年計画、十百九十三年度からの第一次五カ年計画、十百九十四年度からの第一次五カ年計画、十百九十五年度からの第一次五カ年計画、十百九十六年度からの第一次五カ年計画、十百九十七年度からの第一次五カ年計画、十百九十八年度からの第一次五カ年計画、十百九十九年度からの第一次五カ年計画、百年度からの第一次五カ年計画、百一年度からの第一次五カ年計画、百二年度からの第一次五カ年計画、百三年度からの第一次五カ年計画、百四年度からの第一次五カ年計画、百五年度からの第一次五カ年計画、百六年度からの第一次五カ年計画、百七年度からの第一次五カ年計画、百八年度からの第一次五カ年計画、百九年度からの第一次五カ年計画、百十年度からの第一次五カ年計画、百十一年度からの第一次五カ年計画、百十二年度からの第一次五カ年計画、百十三年度からの第一次五カ年計画、百十四年度からの第一次五カ年計画、百十五年度からの第一次五カ年計画、百十六年度からの第一次五カ年計画、百十七年度からの第一次五カ年計画、百十八年度からの第一次五カ年計画、百十九年度からの第一次五カ年計画、百二十年度からの第一次五カ年計画、百二十一年度からの第一次五カ年計画、百二十二年度からの第一次五カ年計画、百二十三年度からの第一次五カ年計画、百二十四年度からの第一次五カ年計画、百二十五年度からの第一次五カ年計画、百二十六年度からの第一次五カ年計画、百二十七年度からの第一次五カ年計画、百二十八年度からの第一次五カ年計画、百二十九年度からの第一次五カ年計画、百三十年度からの第一次五カ年計画、百三十一年度からの第一次五カ年計画、百三十二年度からの第一次五カ年計画、百三十三年度からの第一次五カ年計画、百三十四年度からの第一次五カ年計画、百三十五年度からの第一次五カ年計画、百三十六年度からの第一次五カ年計画、百三十七年度からの第一次五カ年計画、百三十八年度からの第一次五カ年計画、百三十九年度からの第一次五カ年計画、百四十年度からの第一次五カ年計画、百四十一年度からの第一次五カ年

土曜日の図書館は夕方まで

平　吉田　道男

いま読書熱がさかんである。市内の図書館を訪れると、市・高校生の多いのにおどろかされる。四十年代の私たちは、いまの中・高生が利用している図書館などがなく、本は借りて読むものにしていたものである。ある機会に市内の図書館から貸し出しを受けた。実に利用者が多いのにびっくりした。そして主婦やグループの読書がさかんなことに認識を新たにした。

ここでおもうのは図書館の休館日である。土曜日は午前中で閉館し、日曜日は一日休館というのはどうもうなずけない。市立図書館だから職員の勤務は土曜日半ど

幹線道路の舗装を急げ

平　渡辺　隆敏

市平南白土地内の県道下高久～

ん、日曜日休みというのもわからないわけではないが、せめて土曜日くらいは夕方まで開館したら、勤め帰りの利用者にどんなにかよろこばれることだろう。職員の数も少なくてたいへんだろうが、時

差出勤などすれば解決できるとおもうがどうだろう。利用者があるか、ないかは実現してわかるとおもう。

（会社員・43歳）

読者の声

いわき市の文化財 ㊷

翁面　一面（市指定有形文化財・彫刻）、全長二三・三㌢、幅一四・五㌢、厚さ七㌢。翁面は桐材を用い、切顎になっていて、顔面部と下顎部に分かれ紐でつないであり、唇に朱を塗り、眉・ひげには白毛が植えてある

（泉町下川・所有者津神社）

自立更生者など表彰

平で県身障者福祉大会

第三十二回県身体障害者福祉大会は二十八日午前十一時から平市民会館に県内から団体バスなどで参加した千五百人の会員が詰めかけて、国歌斉唱、物故者の黙とうのあと大会会長石原幹市郎氏が「身障者福祉に対する強力な国の施策を打ち出すよう今大会の宣言、決議の実現を期したい」と式辞。開催地市長に代わり馬目助役が「いわき市でも福祉住宅を建設、授産場づくりを計画するなど身障者福祉に努力している。今後とも団結を固めて活動を…」とあいさつ。自立更生者、更生援護功労者、優良職員、優良支部、優良分会を表彰、来賓祝辞があって議事にはいり、次の通り宣言、決議した。

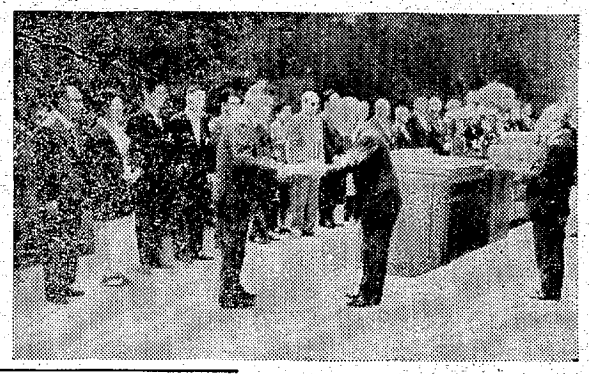

【県身体障害者福祉大会での表彰式】

【表彰】▽自立更生者＝斎藤久襲（川前）佐藤卯市（遠野）渡辺正夫（江名）江尻一巳（錦町）△更生援護功労者＝高島寄郎（北白土）清水武（小名浜）福島繁（錦町）▽優良市職員＝原原好重、石川好文▽優良支部＝常磐支部（町田孝好支部長）▽優良分会＝江名（渡辺正夫分会長）磐間分会（関田分会（秋元公男分会長）▽感謝状＝宮原真雄（平支部）県米穀卸植田支店

【宣言】社会経済の激変、物価上昇、国民生活水準の向上によって身障者と一般国民の生活格差は増大し、不安を増すばかりといった現状を許えたい。同時に更生意欲をもやして立派な社会人たらんと念願している。ここに決意を新たに団結を強固にして初期の目的へまい進する。

【決議】▽第二次身障者福祉審議会答申内容の全面実施▽障害福祉年金支給範囲の増額▽固税地方税の減免▽乗り物、テレビの割り引き▽重度身障者㊙援護と福祉施策▽県身障者福祉会館の建設など

少年愛護でリーダー講習会

内郷少年愛護連盟では六月五、六の両日、三和町合戸の少年の家でリーダー講習会を開く。

内郷で珠算大会・いわき市内郷商工会主催の珠算大会は六月六日午前九時から内郷高校で行なわれる。

「ふるさとの詩」

◇…民演で13日催す

民演主催による劇団手織座（代表宝生あやこ）の「ふるさとの詩」が、十三日、平市民会館で午後六時半から行なわれる。

みんぽう映画案内

※【平】

☆ひかり座（六・二〇）新・殺しの報酬軍団（↓4日）

☆聚楽館（六・一五）空撮大作戦（八・三〇）お前と俺（↓7日）

☆平東映（六・五四）すべ公番長ざんげの値打ちもない（八・一九）日本侠客伝刃（↓4日）

☆平東宝（四・一〇）右むけ上左（五・五〇）クレージの殴り込み清水港（七・三〇）新選組（↓1日）

☆平大映（六・四七）三人の女優（↓4日）

☆アポロ座（六・五三）キッドブラザー作戦（八・三〇）ならず者たち（↓4日）

☆名画座（六・一一）のそいてのそいて大作戦（七・二一）流れた裸身（八・二八）もみもみ商売（↓1日）

※【常磐】

☆三国座　雷ぐれ肌　頑張れ日本男子　関東派れ者（↓1日）

☆常磐日劇　性の報告書　絶叫マッシュ（↓4日）

☆湯本金星座　現代女胴師　暗闇火祭り　いのち札（↓1日）

※【小名浜】

☆国際　日本万国博　札幌オリンピック秘曲（↓31日）

☆磐城座　いじわる大障害　だまされて貰います　昨日の敵は今日の敵（↓4日）

☆金星座　やくざ刑事　恐怖の毒ガス　スイバレー家男になりたい（㊙）女子大奥（↓4日）

☆銀星座　砂漠の派れ者　最後の鉄橋　濡れたこうこう（↓31日）

※【植田】

☆うえだ館　凄い奴ら　ソレが男の生きる道　関東義兄弟（↓1日）

☆中央館　泣かせる女体　性獣現代女子学生　性の告白（↓1日）

☆植田ロマンス　大逆転　夕陽に立つ保安官　モスキート爆撃隊（↓30日）

の蝶（八・一三）関東幹部会（↓4日）

市民会館あすの催し

【平】★アザミ会ピアノ発表会（午後1時）

★新川北第二審議会（午前9時）第二楽屋★五色のつどい（午後6時）第二楽屋

ホール★ものみの塔聖書研究会（午後1時30分）第一楽屋

▽31日＝【平】★美容講習会（午前10時）大会議室★公害対策審議委員会（午後1時）第一応接室

独自無類の人間ドラマをつくった劇詩人八田尚之作五幕九場もの

で、北海道小樽を舞台に人間の郷愁を笑いと涙と歌のなかに描きだしている。キャストは室生あやこ、橋本菊子、佐野哲也など。

ボウリング

※小名浜大黒屋ボウリング

◇第五回JBC支部大会（28日）

優勝＝鴨　恵子（小名浜）六一八

②小野誠一（〃）六〇八

③渡辺勝広（〃）五八〇

H・G＝渡辺勝広　二四八

※スズカケボウル

◇JBCスズカケ支部週例会（28日）

優勝＝斎藤　浮（平）五三〇

②阿部　賢次（〃）五一四

③菊田　達次（〃）五一〇

H・G＝菊田達次　二〇一

※ナコソボウル

◇サンケイスポーツ杯（28日）

優勝＝松本清嗣（平）一三三

水野静江（植田）一一四九

高木和雄（小名浜）一一〇一

②白坂宏二（植田）一〇七七

③鈴木隆雄（大菅）一〇六七

④二四〇

⑤六一二四

H・G＝松本清嗣

H・S＝〃

100貨店

一株運動――反公害運動の手段として各企業間に広まってきたが、元祖はアメリカ、そのアメリカでは第二の産業転換にはいろうとしているそうだ。この運動の提唱者ラルフ・ネーダー氏は、公害対策費がかさんで企業が閉鎖を余儀なくされると、公害失業者が出る。そこで解原後半年間の賃金支給を義務づける立法措置を提唱しているという◆日本の場合は、まだ第一段階で、三菱重工の第四十二期株主総会（二十八日）のように、話し合いというのはゼスチュアで、初めからさわぎを予定していたみたい。ニュースをみていると、片や企業側では、十分話し合うつもりだったが、べ平連の暴力的な乱入で話し合いどころでなかったといえば、片やべ平連では企業側の暴力行為を訴え、ともに歯車が噛み合わない◆つまり、多くのガードマン、旗ザオやプラカードの持ち込みなど、きょうぎょうしく、それに右翼、総会屋などがそろっていれば、当然起こるべくして起こった暴力さたであったといえよう。こんなふん囲気の中で、どうして冷静な話し合いが出来るものだろうか、多くの国民は、そう感じたにちがいない◆「憲法は自主防衛を認めている。自衛隊もあるのに、防衛産業絶対反対では話し合いの余地がない」ということになるが、べ平連にすれば一株運動も反職運動の一つ、はじめから総会での勝負など問題にしていなかったようである。中曽根防衛庁長官は、「いつまでも米軍の中古品の払い下げをうけているわけにはいかない」とある対談で語っていたが◆企業のなかに、政治的問題まで乱入してきて、このようなさわぎが流行するようになると、うかつに変な株式投資もできなくなる。そこがまたねらいでもあろうが、株は株でもヒザカブだけは大事にしたいものである。

（龍人）

ゴルファー弘さん

進出ぶりがすさまじいのがボウリング。なんのことはないタマとばしと、ボール投げ。今どきスポーツきらいは少なくなったが野球だって、相撲だって近藤日出造にいわせれば「勝ったか

ということにもなる。それでは健康増進も、スポーツマンシップもないわけだが。

それにお隣の中国では、胸に一物、背中に荷物の対米政策で、"ピンポン外交"進行中。

きない。どっちにしても、為国根性、食べ振のスポーツきらいはさよならバイバイのレジャー時代。どっちがボールだかわからない"金身ミニ"のブタ娘も、ボウリング場の脚光を浴び

ルフ場では腰に手ぬぐいをぶらさげた浜のおやじもクラブをふり上げて"ハンディ・36"の仲間入り。天下は太平である。

ウサギにたとえる人がある。現代女子学生、体重五七㌔の色黒ピチッとしまった若い肉体が、緑のじゅうたんを敷きつめたようなコースに躍りでて、思いっきりナイス・ショット。かたわら老若男女、さまざまなアマゴルファーに手とり足とりのコーチぶり。クラブ所属といってもトーナメントプロの"一匹オオカミ"だから全国の大会に挑戦して賞金をかせぐのが本業。昨年は埼玉県の武蔵で開かれた日本オープン選手権大会に出場、百三十人のプロ、アマに低して35位の成績だった。売りだすのは

人事

社員募集

男子事務員　二名

▽高卒以上、年齢不問

▽普通運転所有者は優遇

※ご希望の方は履歴書持参のうえ直接ご来社ください　委細面談

家庭電器の店　株式会社　ヤマノベ

いわき市平字南町　電㉓二三三二

社員募集

男子営業部員　三名

▽免許所有者▽年齢20～30歳

男子サービスマン　五名

▽年齢18～28歳

※給与は当社規定により優遇　委細面談

履歴書を送付ください

福島スバル自動車株式会社　いわき支店

いわき市内郷御台場町立町三八　電㉔九一二二

季節料理　鮨ざわ

刺身定食　300円
うどんすき　400円
かにコロッケ　200円

平・白銀＜高橋ビル内1階＞　TEL・㉔2836

ゴミも焼却できる　焼却兼用長府風呂釜

風呂を沸かしながらゴミ・雑誌・生野菜も完全に焼却できます

長府温水ボイラー　長府風呂釜特約店　風呂の ウチムラ

合いカギ3分間でつくります

■平店　平字大町　電(平)㉑7749
■好間本店　上好間字山下　電(平)㊱2709
■勿来店　町鎌重殿　電(勿来)②4031

急募

■男店員　学歴年齢不問　一名
■女店員　学歴年齢不問　二名
■江戸褪中振和裳に自信のある人
自宅で和裳品出入運搬は一切弊店でします
山吉呉服店
いわき市平字四町目　電㉔二三六八

女子パートタイマー募集

▽年齢　18歳～25歳くらいまで
▽雑役　正午～午後2時
▽パーテン（しろうとも可）　午後4時半～8時半
▽レジ係兼事務員　午後6時半～8時半
※委細面談

RB　レストラン　ブラジル

平・田町63いわき民報ビル2階　電㉓一六六六代

Hawaiian Center　提供・鈴屋

常磐ハワイアンセンター

■ショーのご案内■

歌と踊りで楽しさいっぱい

▽5月30日（日）中途半端はやめて　奥村チヨ　高岡健二／椿泉宰二　ミウ

▽6月6日（日）長崎の夜　ジ・アーズ　五反田みどり　白川セツコ

▽6月13日（日）芝居は終った　中尾ミエ

凛　いわきの日蓮さま　本行寺

盛運祈願祭　毎月一日・十五日

人事百般

毎月一日　平駅前午前10時　本行寺まで　ご利用ください

いわき市平上片寄　電三四―二七七一　本行寺参拝バス運行

ご結婚おめでとうございます　あなたの晴れ姿をいつまでも　スズキのカラー写真で！

スズキ写真館　小名浜・銀座　電㉔4360　カラー現像所　電㉔4170

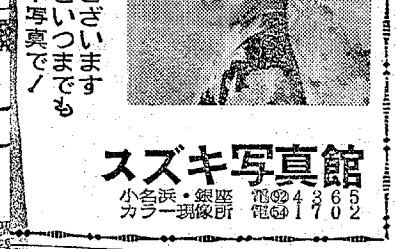

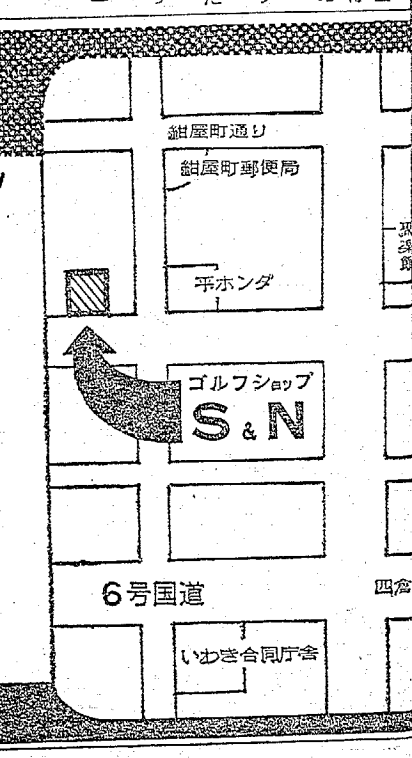

レディスター・計算機・耐火金庫　日本金銭登録機　東京株式会社　いわき営業所　いわき市平字四ノ町九　電㉓1564

売り地平下平窪　店舗も可495平方㍍分割可　3・3平方㍍2万1千円仲介

売り地平梅香町文教地区住宅好適299平方㍍　3・3平方㍍4万2千円仲介

求む住宅用地　場所・面積　いわき市平近辺　面積　5000平方㍍（約1500坪）～6600平方㍍（約2000坪）　価格・時価相場（即金）

宅地造成可能な分譲用地を求めています

不動産の総合商社　東北土地開発株式会社　いわき営業所　平・山崎町五番地九　電㉔三八八代　福島営業所　福島市北五番内町五番二〇号　電九二九一八

アパート▽四畳半、三畳の二間▽ガス、水道付き▽場所＝平字手搦▽連絡先＝電（平）㉔三四五

新築高級アパート▽六畳四畳半台所六畳ガスふろ水洗トイレ付▽駐車可▽場所＝平公園下▽連絡先電(平)㉔三九五〇

店舗貸し事務所電話つき▽間口二・七㍍奥行き九㍍（一・五間×五間）▽場所＝平字壺ノ前裏通り電夜間㉔三三九〇

貸し家▽一戸建て六畳二間四畳半一間　委細面談▽場所＝平南白土団地内▽連絡先＝電㉔五五二八～九伊藤雅康商店

アパート六畳三畳六畳四畳半各種台所付き▽場所＝平・月見町月見荘裏（草野アパート）連絡先＝電㉔八四八〇

譲る▽酒場　人手不足のため居抜きのまま譲る　目下盛業中▽場所＝平字田町（紅小路）　▽連絡先＝電㉓三六八七

女子従業員募集▽18歳～40歳くらいまでの通勤可能な方▽平・田町『ひかり座』　▽連絡先＝電㉔三三三八

アパート▽六畳・四畳半　環境良し▽場所＝内郷金谷団地　▽連絡先＝電（平）㉓三〇〇五

新築平屋一戸建て六・六・六・四台所水洗トイレふろ付き▽五色町駐車場あり▽社宅向き賃二万五千円電㉔三八四四

いわき民報 日曜版

緑の丘にナイス・ショット

一匹オオカミのプロゴルファー

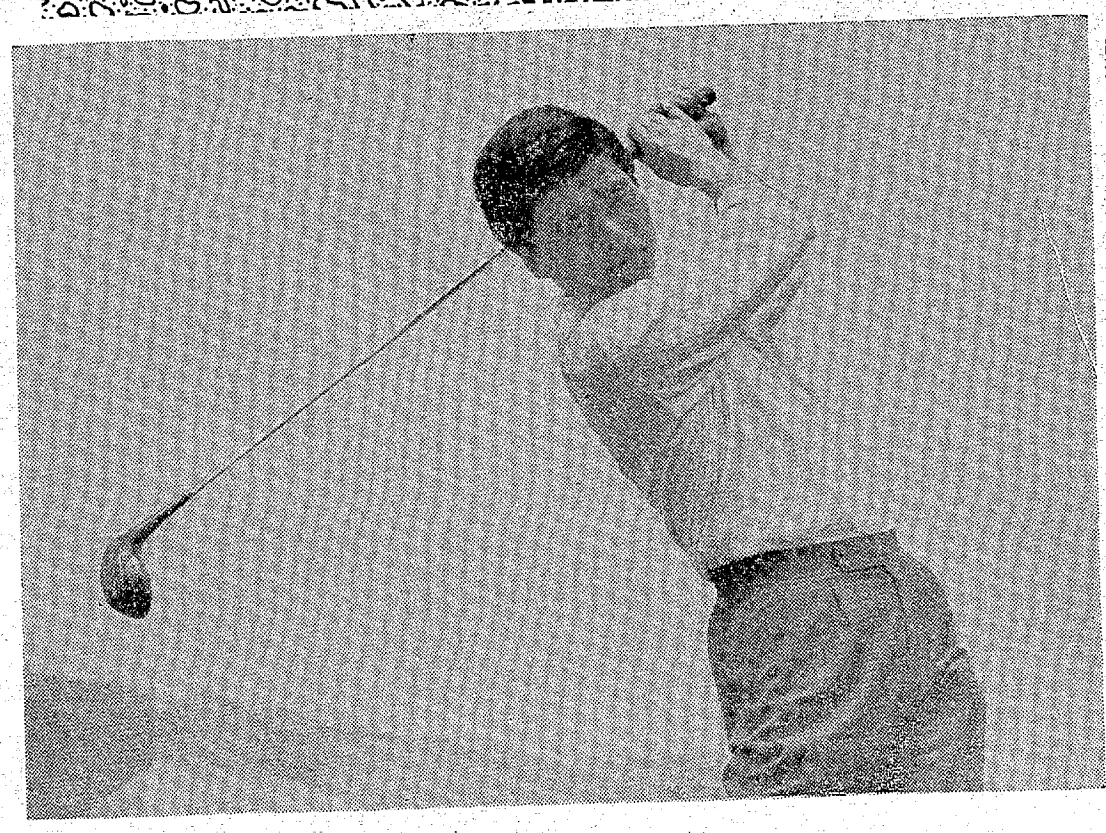

プロゴルファー
中島　弘さん

人と話と

只今売り出し中

三千人近いとみられるいわきのゴルフ人口。クラブも二つあって「いわきゴルフクラブ」＝会員一、四五〇人＝と「平カントリークラブ」＝同一、一五〇人＝。会員は、会社重役をはじめタクミ屋さんから砂利屋さんまで、最近は職安クラスの公務員まで入会して、分布の幅もふくれてきたそう。

中島弘さん(三五)＝内郷・小島町宮前二一＝は、平カントリーの生まれ、育った。矢田部というところはゴルフ場で成り立っている"ゴルフ村"。町の中学をでて、兄の義夫さん(三)が勤めていた常陽カントリークラブにはいり、キャディーからスタート、プロになった芽がここで育（はぐ）くまれた。四十二年四月、プロテストに合格するまではげしい訓練がつづいた。朝四時～五時に起きて出勤前のかけ足、ショットの研究などのトレーニング。野球のファーム、相撲の兄でしのような指導者がみせるようになった。

茨城県筑波郡谷田川町の農家に生まれ、育った。矢田部というところはゴルフ場で成り立っている"ゴルフ村"。町の中学をでて、兄の義夫さん(三)が勤めていた常陽カントリークラブにはいり、キャディーからスタート、プロになった芽がここで育（はぐ）くまれた。四十二年四月、プロテストに合格するまではげしい訓練がつづいた。朝四時～五時に起きて出勤前のかけ足、ショットの研究などのトレーニング。野球のファーム、相撲の兄でしのような指導者が

ずるのではないか。ここ二、三年が勝負…』と楽観視する声（平カントリークラブ加藤支配人）もあるが、果たしてどうだか。

進出ぶりがすさまじいのがボウリング。なんのことはないタマとはしと、ボール投げ。今どきスポーツきらいは少なくなったが野球だって、相撲だって近藤日出造いわせれば『勝ったか

ということにもなる。それでは健康増進も、スポーツマンシップもないわけだが。

それにお隣の中国では、胸に二物、背中に荷物の対米政策で、"ピンポン外交"進行中。

きない。どちらにしても、島国根性、貧乏症のスポーツきらいはさよならバイバイのレジャー時代。どちらがボールだかわからない"全身ミニ"のブタ娘も、ボウリング場の脚光を浴び

ルフ場では腰に手ぬぐいをさらさげた浜のおやじもクラブをふり上げて"ハンディ・36"の仲間入り…天下は太平である。

悩みもある。"今まであんまりコースを回させてくれなかった"と。磁われマダムと同じで、自分だけのレスンが自由にできない不満。花やかなプロゴルファーも、スポーツ商売なんでもそうだが、"太く短い"若さの生命力を踏（か）けている中島さんのあせりもチョッピリ。だが、実力とチャンスの可能性を追求して、緑の丘に飛ばす白球がぐんぐん…。

写真・文　弓削　栄治

ウサギにたとえる人がある。単前からの"貴族ゴルフ"が戦後再生の芽をだしたころは、ネコもシャクシものきおいだったのに、あとのカラスが先になって、ボウリングは爆発的人気。ゴルフ人口が、万単位の一武近辺をそろえなければならないのに、ボウリング遊びは、安い入場料に、クツを借りればよいだけの遊いからか、そのノビはゴルフノコノコ、ボウリングピョンピョンの隠差。それでも『ゴルフの持つ奥深いダイゴ味がようやく二十代の若手にも理解されてきた。やがてはボウリングをだしぬかないまでも一歩、先ん

いるわけにはいかない」とある対談で語っていたが◆企業のなかに、政治的問題まで乱入してきて、このようなさわぎが流行するようになると、うかつに変な株式投資もできなくなる。そこがまたねらいでもあろうが、株は株でもヒザカブだけは大事にしたいものである。（龍人）

刺身定食
うどんすき
かにコロッケ

ご結婚おめでとうございます
あなたの晴れ姿をいつまでも
スズキのカラー写真で！

スズキ写真
小名浜・銀座
カラー現像所

ゴルフショップ S&N
¥10,000以上お買いあげの方にオンワードゴルフズボン（¥3,400）1本進呈!!

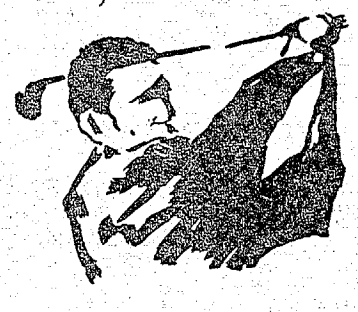

【商品の一例】
'71 ウィルソン　ウルトラダイン（ウッドセット）¥66,000
ヘイグウルトラ（フルセット）¥178,000
×31（アイアンセット）¥112,000
ウイルソンスタッフ（フルセット）¥148,000
PGA プロフェショナル（アイアンセット）¥100,000
ライダカップ（〃）〃
エンブレム（〃）〃
トミーアーマー（フルセット）¥144,000

★売り出し
6月5日から
（数に制限がありますのでお早めに）
●舶来パター多数入荷
●ゴルフ用品ならなんでもそろう
●全クラブ1カ年保証

★世界の名器トニーペナ（HAND MADE）WOOD ¥26,000
IRON ¥20,000　入荷

下取り販売・分割販売も大歓迎

紺屋町通り
紺屋町郵便局
平ホンダ
ゴルフショップ S&N
6号国道
いわき合同庁舎

平・材木町　TEL：(平)74－3950

レヂスター・計算機・耐火金庫
日本金銭登録機
販売株式会社 いわき営業所

不動産の総合商社
東北土地開発株式会社
いわき営業所 平・白銀町一
郡山市栄町五番一九号
福島営業所 福島市北五老内町五番二〇号

植え大力

育苗センター

作業

空には早くも夏雲。緑のあぜに区切られた泥田には田植え機のエンジンが軽やかに…。

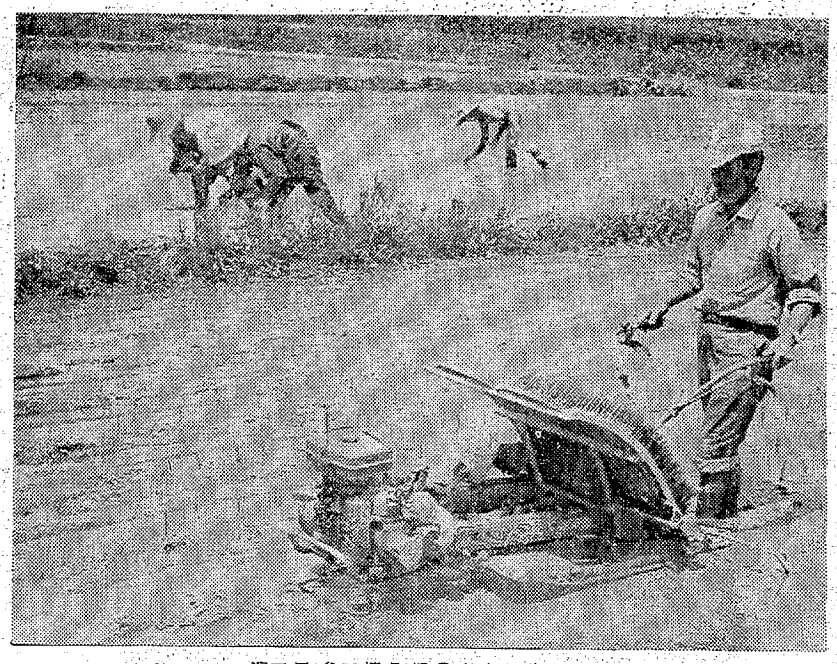

泥田こぐ田植え機の音も軽やかに

こうしてセンターは生まれた

よかったタイミング

来年はさらに増強

県の補助事業

四倉町字大浦の大浦農協（小林豊広組合長）から約五十㍍奥まった田んぼのまん中からモーターエンジンの音が響いてきた。

約三十三平方㍍のあき地を利用して、サッシに覆われたハウスが二つ。その前で男女七、八人の農家の人がかいがいしく立ち働いている。四月十八日、第一回のタネまきで発足した「大浦農協育苗センター」まだ看板とそなえていないが、順調な運営ぶりと地元でも評判だ。

いわきと農業。中でも水稲栽培の盛んな穀倉地帯は、平、磐城、勿来地区とされているが、ここ大浦も〝海のマチ・四倉〟にありながら昔ながらの純農村。約一千戸の農家のうち六百三人の組合員を持つ大浦農協の動きは活発で、小林組合長の意欲がこのセンターを実現させ、農民の期待を集めてきた。このため同所は昨年暮れから検討してきた結果、ここに、この田植えシーズンに合うよう地元農協、県の負担による約百四十万円の事業費で、タネまきから田植えまで、一切の機械化を備えた育苗センターが生まれたわけ。

この方式による営農は、県内では早くから導入され、双葉地方でも三年前から実施しているそう。いわきでは初めてだが、テストケースに選ばれた地域は長友、名木、大森の三部落。ところが、手植えから機械植えの段階で、かえって導入がおくれたために、効果抜群の新鋭機に恵まれたーと称賛の声は大きい。

株数も多い

施設面のそいてみよう。電熱によって育苗する育苗器三台、苗を緑化させる台車五台、土ふるい、ミキサー、土入れ機が各一台。これらをフル運転して、まずタネを冷やして消毒する浸水から、催芽、陰ぼし、肥料を混合した土ふるいと、それぞれ規定の日数で発芽させたうえ、苗箱に移し、緑化室で三日間、三十度の保温により苗を緑化させる仕組み。

いざ、田植えの段階では、一台十六万円で三台購入されたKメーカーの田植え機にかけられ、一人が苗運び、一人が手押しで植えて行く。植えるに当たっては、自動的に左右二つのツメが上部の苗を水田の地面にソフトに植えていく仕掛け。この〝並木植え〟はこれまでの手植え能力が一㍍当たり五十三株だったのに対し、七十二株と、十九株も多く植えられるという密植栽培。要するに田んぼも〝過密〟というわけ。ただ、機械植えのため人手のようには、苗の腰がしっかりしないロスも皆無。このため、どうしても植え直しの〝調整役〟があとから点検の目を光らさなければならない。

播種から田植えまでの機械力は今までもいろいろ市場に出回っているが、発芽の段階で苗箱の土が下部にスポンジを敷きつめられ、バラまきに当たって、K式は全部土のため結果がぐんとよいこと、ことしは春先に思わぬ冷害に見舞われたため種々の障害が予想されていただけに、施設導入のタイミングが最高だったーと組合員たちはウケに入っている。

うまい米の品質統一も万全

○…実施と成功の背景はまだある。田植えと苗の労務条件は、農業委員会の規定は一日千五百円だが、現実には母メシつきで二千円でも苗てがないそう。ひどいところは十㌃当たりの植え賃が五千円明を呼んだ。はじめ、この方法で組合員に呼びかけたときは疑心暗鬼の人も多かったが、その後、申しこみが殺到、一人十六万円で三台購入されたKメーカーの田植え機にかけられ、一人

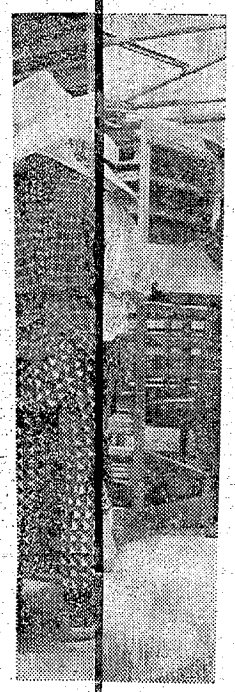

チラリパチリ

ホットにミニ…若さハツラツ（草野・舞子大橋）

この写真あげます

☆…写っている本人に限り、この写真…☆
☆…をキャビネに焼いてさしあげます…☆
☆…いわき市平字田町六三「いわき民報」…☆
☆…編集部写真部へおいでください。…☆

ひとくちガイド

旅

カーフェリーで南九州船の旅

日本で初めてのフィン・スタビライザーを備えたカーフェリーに乗って南九州の南島などへ、ほんものの日焼けの旅はいかがでしょう。しかも三泊四日で一人一万五千円、四泊五日で二万八千円とは安い。この旅は川崎市の浮島からカーフェリーで宮崎県日向へ行き、宮崎周辺で自由行動、南島海水浴場では二日間小麦色の肌にして再びカーフェリーで川崎へ帰着する旅だが、こどもは五千円前後安いから、こどもとの夏休みのプランにはぜひ予定に入れておきたいものだ。出発は七月二十四日と三十一日、八月二日の三班に分かれているが「太陽がいっぱい、澄みきった海でほんものの日焼けを楽しもう」というのがねらい。

（近畿日本ツーリスト調べ）

これは便利

夏の手入れにカーダスキン

マイカーも毎日のお掃除など手入れは大変なもの。車の身だしなみは持ち主の性格をあらわすともいわれるほど。しかも愛車精神に富む人でもマメに手入れをすることはなかなか大変。そこで手軽にお掃除できる新製品カーダスキンがある。これは手づかみのあるモップでボデー、窓などを曲線にそって軽くなぞるだけでOK、しかもブラシのようにボデーを傷つけることは全くないので重宝がられているようだ。だが水はふきとって

本その一節

「心に残る人々」から

「こないだ光公、何を怒ったの？　酔っぱらってて解んないんだよ」

光公とは中村光夫氏のことであり、こないだとは、こないだ一緒にお能を見た。そのあとで小林さんはごきげんで、しきりに梅若六郎氏の完全無欠間違いなしの芸を褒めていられた、それに中村さんが文句をつけた。何でもない、先生は健康で明るい芸をただ褒めたのであり、光夫さんの方はみとめなかった、それだけのことです。

「何だ、そんなことだったの、光公が怒ったのは。だって、僕にはお能なんて解んないしね。関係ないもの、いいからいいと言っただけのことさ。しかし（とちょっと間をおいて）…徳川家康は面白いことをいってるね。見すいたお世辞でいいから、人に褒められるのは嬉しいって。家康って人は、よっぽどあきあきしてたのだねえ」

〝小林秀雄〟白州正子著　講談社

からでないとダメ。このカーダスキンはレンタル方式になっているので、まっ黒になっても水洗いの必要もなく、四週間ごとに取り替えにくるシステムになっている。

レンタル料は四週間で五百円（初回だけは六百円）、電話をかければ係員が参上する仕組み。

（電話（平）㊐三二〇）

ホテル
ーサイド

ビリヤード喫茶・ニューアロー
第1回スリー・クッション大会
6月1日～3日　午後6時～11時　会費1000円
ビリヤード喫茶 ニューアロー
優勝者＝ニューアロー杯　参加賞あり
参加希望の方は5月30日までにご連絡ください。6月20日〈四ツ玉大会〉参加申し込み受け付け中
TEL・26－3008

グループで飲む
明るいふん囲気の店
小鉢 紐
平・大工町 電㊐2328

メイウシヤマ式美顔術
ハリウッド
美容室
平・田町 並木通り
Tel・74－5249

建築 設計監理
木村設計事務所
木村 芳三郎
平字正月町19 TEL・74－7876

キン
平

ご婚礼家具各種
勉強で評判の店
丸萬
店舗／平・
工場／平・
ショールーム／平・

ターで開催
戦展開中
ご好評にこたえ
6月末まで開催
ンダ平店
古車センター
3／2 電(0246)34－2123～4

いつも楽
ミニ
客席で楽し
平・田町

新規開店

みなさまの娯楽場として明30日開店いたします
県下で初登場の最新鋭機アスタ号を設備して、みなさまに心地よく、楽しいお店を開店いたします
ぜひご来場をお願い申しあげます

5月30日　午後5時開店
31日　午後5時〃
6月1日　午後5時〃
2日　午後3時〃
3日　午後3時〃
4日　正午〃
5日　午前9時半〃

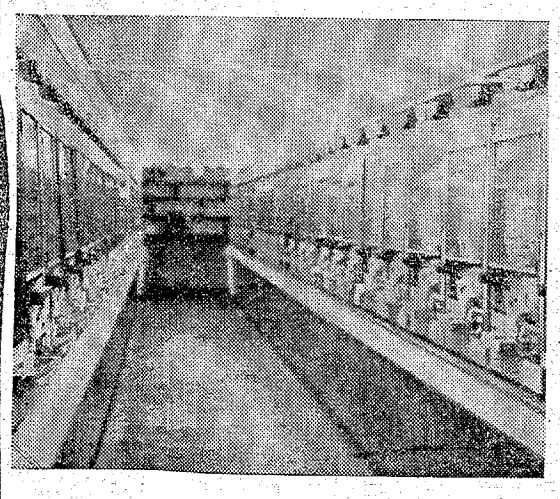

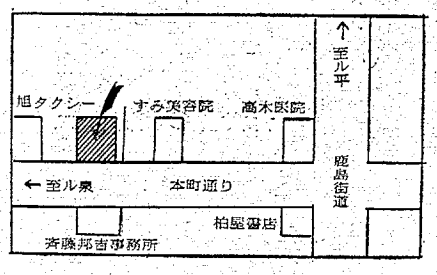

パチンコ　三共
いわき市小名浜字定西21

機械化田植え大力

大浦農協育苗センター

泥田…

空には早くも夏雲。緑のあぜに区切られた泥田には田植えの季節がやってきた。…

…機のエンジンが唸りをかし…

育苗から播種、田植え迄での流れ作業が一貫しての機械化。折りから春先の冷害などもあり、機械力の導入、実施のタイミングがよかった―と地元民の喜びもひとしお、文字どおり腰をのばして、肩のこらない田植え作業にいそしんでいる。

…実施に成功の背景はまだある。田植えときの労務条件は、農業員会の規定は一日千五百円だが、現実には母メシつきで二千円でもきてくれないそう。ひどいところは千円当たりの植え賃が五千円の高値を呼び、兼業農家などではほとんどが家内労働力を外にだし、人きがしといったあのさま。これは全国的傾向だが、それだけにこのセンターづくりはマトをえたといえよう。

○…育苗の段階で品質統一ができたこともとりえ。これまでの営農は、とかく過去の経験だけにたよって冒険ができず、いきおいタネ選びも乱れがち。このため脱穀調整に当たって混乱が多かったそう。こんどは一貫しての流れ作業のためあらかじめ農協が品質の統一を図り、単生は、「トヨニシキ」「ササニシキ」、晩稲は「日本晴」一本にしぼった。

○…組合の渡辺営農指導員はいう。『おそきながら田植えに準拠のあらわれとなろう。

平の街の中の何もかもが急速に変わっている。市民の意志とは無関係に、いろいろのものが独りでに育っているように見える。道路の整備とは関係なく大きな建て物がニョキニョキと育ち、そのまわりを大型の自動車がウロチョロして道路を歩きにくい。あちこちに飲食店街がスラムのように集を作り、街の風致をこわしている。そこには為政者の意図が全くうかがわれない。

街が大きく発展するためにはある程度の混乱は避けられないだろう。規制のみを強くすれば発展は阻まれよう。しかし街が昔から保ってきた風格は残さねばならないだろう。新しいものとの交替しも、骨格に残すものだけは為政者は考えてもらいたいと願いたい。物見ケ岡の横腹に建てられた人がかつて国会議員であったときに求めたものは、そうした街づくりではなかったろうか。

初夏に近くなると思い出すのは、金魚売りの「キンギョー、キーンギョー」という遊る売り声であるが、この声を聞ける場所は今の平にはない。金魚の鉢を静かに観賞できる場所さえもない。

平は変わった

（おわり）

☆

☆　☆

☆

平は変わった

平の西村家屋の横町が大きく拡げられる計画が新聞に発表された。現在の交通事情からみて当然のことだろう。あの狭い横町を引っ切りなしに自動車が通るのを見ていると、危険さえ感じることがある。あの横町が拡げられると田町の様子は一変してしまうだろう。

今でもそうだが、本町通りから西村屋の角を曲がると、空気までがヒヤリと感じられるような静かさが、昔からあの一角にはあった。古風な製すんだ土蔵から受ける感じであろうか。あの感じがなくなって、田町全体が自動車の喧騒の中に埋まることになろう。なんとなくやり切れない気がする。

田町を真下に見おろす物見ケ岡稲荷だけは傷ついてはいるが昔のままに残されている。石の鳥居の先端が欠けているのも昔のままである。あれは四十年ほど前の落雷で欠けたもので、神殿もそのときに焼けてしまった。

物見ケ岡に立って懐旧の感にひたっていると、足もとの道路を引っ切りなしに自動車が走って行く。ここも昔のままではない。そう言えば、物見ケ岡の横腹にある著名人の銅像と顕彰碑が建てられている。このような場所に建てられて、朝に夕に排ガスを吹きかけられては銅像が気の毒に思われる。恐らくはこのように交通量が多くなるとは思わず、この場所がこの人物に最適と考えたのであろうが、今となっては移転してやることが尊敬のあらわれとなろう。

為政者の意図わからぬ

不一家時記　なつかしき笛や太鼓

猪狩勝巳

うまい米の品質統一も万全

明を呼んだ。はじめ、この方法でいこう。』

しこみがぐんとふえて応じきれない組合員に呼びかけたときは疑心暗鬼の人も多かったが、その後、申

土をふるい、苗箱にかける作業

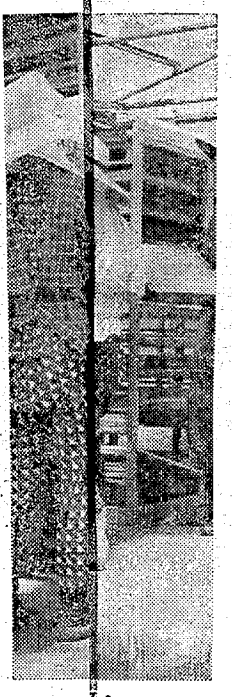

一人一展 <6>

おのまおい　絵と文　但野博貞

はあー　おおいのまはる　いちやのうちに
はながさいたよ　きばのはた
まつの　なにもないくさはらに
こつぜんとさいてちるはな
それは　そうまのおのまおい
おとこの　いちねんぶんのおもを
このいちどに　ながす

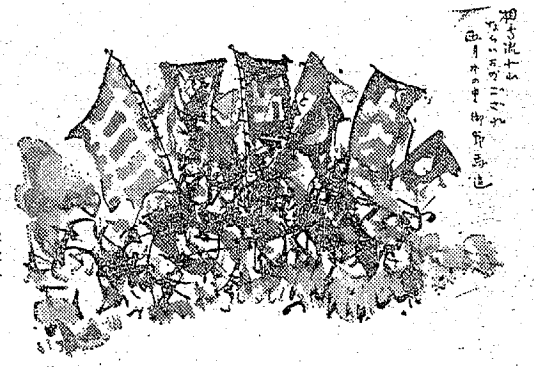

はあー　よろいかぶとに　こすすねあて
いさむはるこま　むしゃすがた
みあわせてまいれ　まいれまいれ
ああ　きたのぐうのはたがみえてきた
かりたてられた　ぐんしゅうのどよめき
はあー　よろいくさすり　あしげのこまに
ひかりかがやく　たつかんも
はあー　たづなさばきも　ひときわめだつ
ぬしのじんがさじんばおり
おとこみょうりに　つきるもの
それは　そうまのおのまおい
はあー　こまにまたがり　りょうてにたずな
のまおいがえりの　ほどのよさ（いわき美術協会会員）

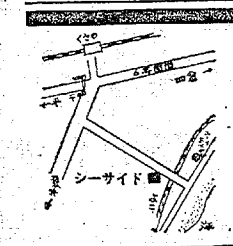

青い海　白い砂浜　新舞子の中心

ユースホステル
新舞子入り口右側

郊外ホテル
シーサイド

…料金ご案内…
お2人様ご宿泊…3,000円
お2人様ご休憩…（2時間1,500円）

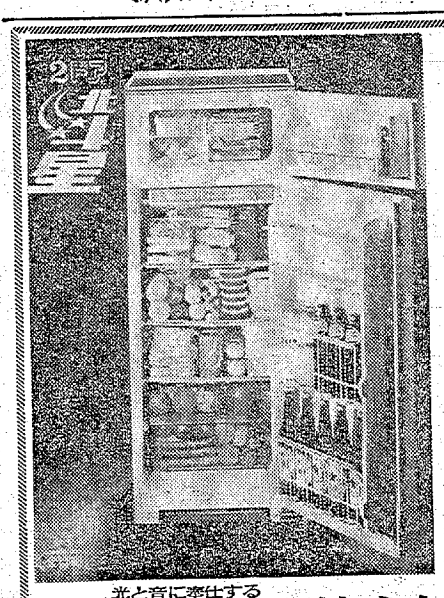

東芝冷凍冷蔵庫

☆冷蔵庫超高額
下取りセール中!!
どこのメーカー　大きさにかかわらず下取りいたします

☆夏物大量展示中特別
サマーセール中ぜひ
お立ち寄りください

全内容積161ℓ・有効内容積152ℓ（内強力冷凍室20ℓ）
現金定価　77,000円

光と音に奉仕する
株式会社　ハマデン
中央店　いわき市平字南町　電(2)5110
長橋店　いわき市平字長橋町　電(2)8004
サービスセンター　いわき市平字南町　電(2)5466

愛車の掃除に　新製品　カータスキン
手をよごさず　ボデーを傷つけないで
いつまでも美しいツヤを保ちます
タスキン平
ご用命は…電(2)3220（稲葉商店）へ

ご婚礼家具　各種
勉強で評判の店
丸萬
店舗／平・
工場／平・
ショールーム／平・

全国のホンダ中販220センターで開催
第2弾!!25作戦展開中
安くてニコニコ
買ってニコニコ
乗ってニコニコ
ご好評にこたえ
6月末まで開催
特約店
株式会社ホンダ中販
いわき中古車センター
いわき市平中神谷字下知内3ノ2　電(0246)34―2123～4

ビリヤード喫茶・ニューアロ
第1回スリー・ク
6月1日～3日　午後6
ビリヤード喫茶
優勝者＝ニュー
参加希望の方は
ください。6月
申し込み受け付
TEL・26―3008

夕刊
いわき民報
いわき市平字田町63ノ7
©いわき民報社
振替口座（郡山）4026
本社 0246 ㉓1666
小名浜支社 0246 ㊷2356
常磐支局 0246 ㊷2381
勿来支局 02466㉒290

規制・選別に問題点

あすから
6月
みなづき
サカ
平・三町目 電㊷241

マンガ個展　七十七銀行平支店勤務佐藤孝一さんは六月四日から六日まで平・南町亭野ホールでマンガの個展を開く。

農協指導方部別会議　県では六月二日午前十時半から、平農協会議室で農協指導事業推進方部別会議を開く。

も、重要な患者が後回しにされてしまう。幸い無線中継局の完成で、四署相互の協力体制をはかってはいるが、どうしても連絡に到着が長びき、一人の難症者のために助かる患者も殺してしまうことにもなりかねない。こうした大げさな難症者の救急搬送は医者もまた迷惑で、何度か対策を検討して来たが、丸山重夫警防課長は「難症とわかっていても電話があれば出動しないわけにはいかない」とにがりきっている。

用すれば、医者の有無はもちろん、完全に医者にかかれる」といった考えのあるのもたしか。しかし同本部では「たとえ救急車でなくても、市民から問い合わせがあ

たのんだあと「難症なので自家用車で行く」といって、救急車の要請を断わるような良心的な人もいる。

すっかり市民生活に打込み、

玉屋のメガネな
安心です
技術と品質　眼鏡士の店
各眼科医指定
玉屋メガネ
平・二町目 電㊷291
小名浜ショッピングセンタ
電㊸2545

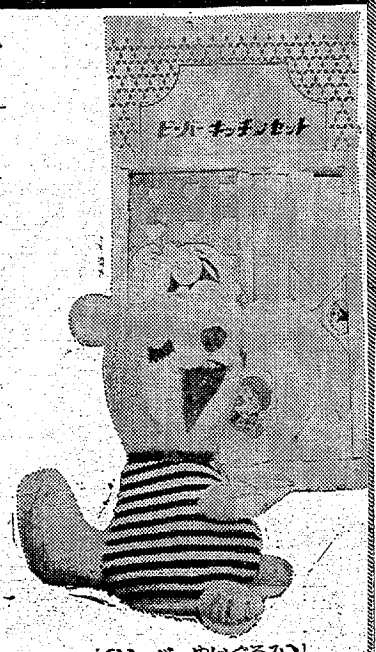

（ビーバーぬいぐるみ）

いこいの郊外お食事どころ

とんかつ 大宝 岡小名店

堂々完成

6月1日オープン

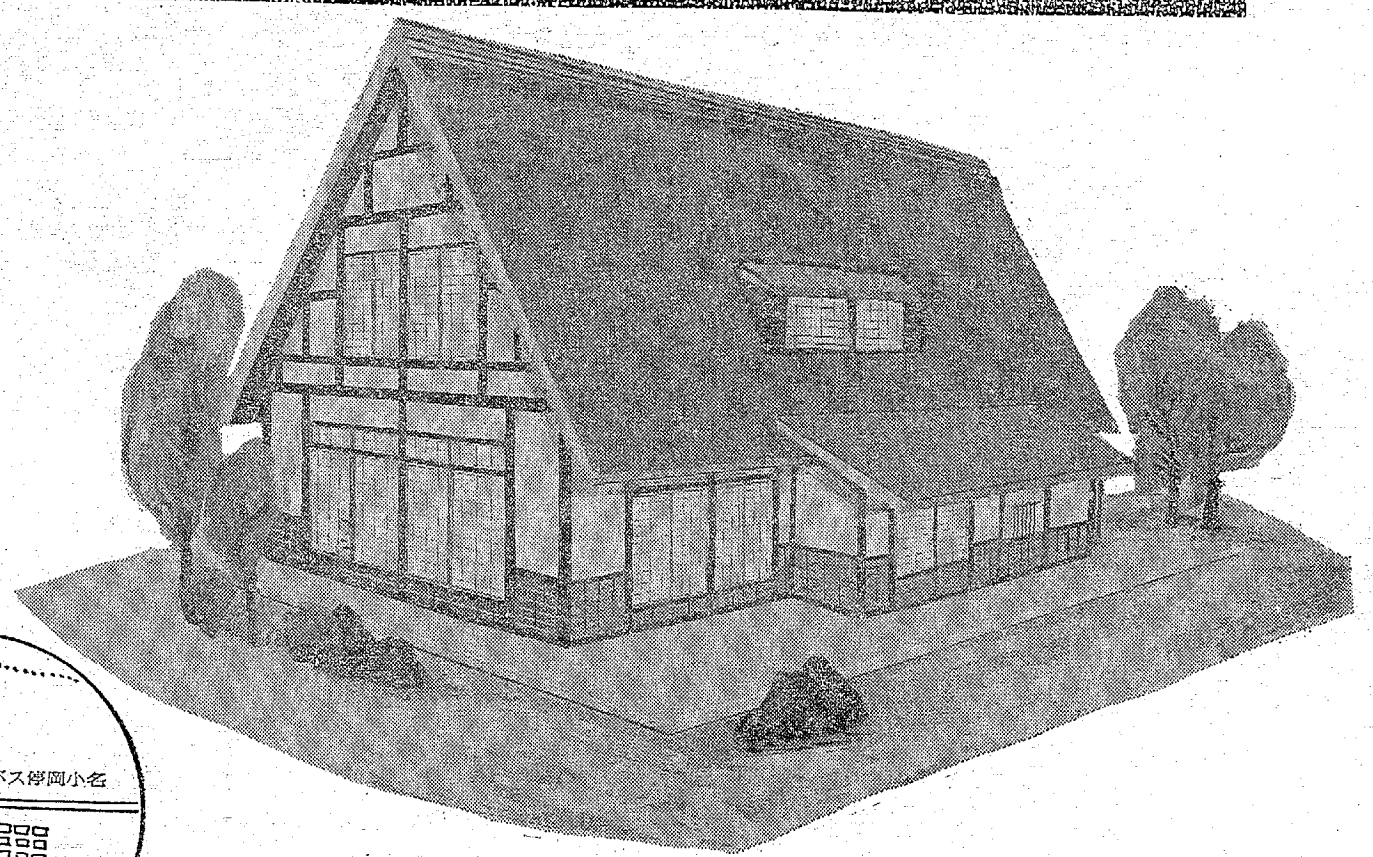

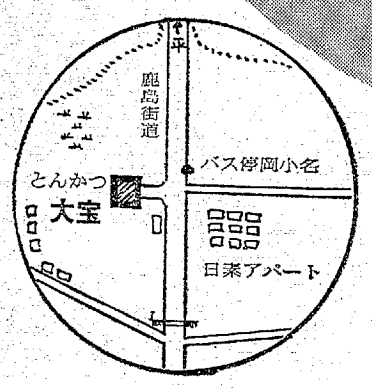

なつかしき日本の故郷の家

奥会津檜枝岐の合掌造りの民家を
鹿島街道の岡小名に再現いたしました
機械的になってしまった生活の中
で　失われつつある人間性を
とんかつ大宝岡小名店で復活させ
てください
お家族連れ　ご商談　ご会食にぜ
ひご利用ください

■岡小名店 いわき市小名浜岡小名字作前12の2 電（磐城）53－4443 ■小名浜店

冷暖房設計施工　照明インテリア
信用とアフターサービス
株式会社 クマガイ
ホーム電化センター（平・30㍍通り）　電㊹2524
住設照明店（平・五町目）　電㊹3172
本社（平・五町目）　電㊷0217

設計施工
日素工業株式会社
いわき市小名浜字林ノ下20　電（磐城）㊸3165代