過去五年間の本県漁業の動向

中小漁業の資金難が目立つ

多くの問題点を提起

東北農政局福島統計事務所では、このほど昭和四十四年度を中心とした本県漁業の動向をまとめた。これは過去五年間における経営体の動きや、漁業生産量及び価格の変動、経済状態など六項目にわたり綿密に調査したもので、これらの資料をもとに今後の漁業問題に対処、検討を進めることにしている。これによると、漁業経営数は四十三年ごろから再び増加の傾向を見せ、漁業生産量も前年よりわずかに伸びた。しかし伸び率は過去五年間の最低で、近海マグロ、するめイカ、サンマなどの不振が大きく、これが原因で各種漁価は近年にない高値を見せた。また中小漁業は大型化への資金難が目立ち、例年になく廃業が多くなったなど多くの問題を提起している。

これを漁種別に見ると(イ)遠洋漁業は、北転船によるスケソウタラの増加により大幅に伸びた。統計約八万八千トンで前年より四九%と大幅に伸び、従来本県漁業の第一位だった沖合漁業から首位の座をしめた。これは、北洋のスケソウタラが資源に恵まれたためと漁船の大型化により、性能が向上したためと見られる。さらに沖合底引網では、従来資源の減少で頭打ちとなっていたが、大型船による新漁場開発でメヌケ類が豊漁に恵まれ、前年の十一倍である約千五百トンと大幅に増加したためだ。一方、ヒラメ、カレイ類も例年になく豊漁だった。

また(ロ)沿岸漁業も総計一万六千トンで前年より一八%増となり過去十年間の最高記録となった。とくに小型底引網が近年にない好漁を見せている。

しかしい沖合漁業は、総計八万四千トンで逆に前年より二三%の減となり、四年ぶりに十万トンを割った。これは本県の主要漁業だったサンマ、サケマス流し網、近海マグロの大きな不振によるものである。このため一部業者は資金難に落ち入り、休漁や出漁の早期切り上げを行ない、変動の激しさを見せている。とくに四十四年度のサンマは約一万トンで、前年より五八%というかつてない減少ぶり。近海マグロも八千六百トンで一三%減となり、漁獲量低下から倒産船主が見られた。

一方生産額は百八十六億七千万円で、前年より約三十七億九千億円（一三%）が伸び、漁獲量がわずか二%増なのに、もっぱら魚価上昇に助けられたことを物語っている。とくに伸び率の大きいのは沿岸漁業で、三十億二千五百万円と七〇%も伸び、次いで遠洋漁業八十三億五千七百五十万円で三〇%、沖合漁業が七十一億五千九百万円で九%増となり、いずれも生産額では価格の上昇により増加した。

このうち漁獲量が増加して生産額が伸びたものでは、サケマスはえなわ、小型底引などで、逆にサンマ、マグロは漁獲量が減少したために高値を生み伸びている。船

サンマは半減　アワビ六割増

○経営体の動き＝四十二年を境に従来の減少傾向から再び増加の傾向を見せ、四十年の五百八十八件（市内のみ）から七百六件に伸びている。その構成率は八六%が沿岸漁業で、そのほか沖合漁業、遠洋漁業となっており、構成率は五年前とほとんど変わっていない。しかし、いずれも動力化と大型化が目立つ。だがいわき市の場合は採貝漁家の増加から無動力階層が逆にふえ、とくに五トン未満の小型船で、四十年に比べ約六倍。これは乗組員が休漁期を利用して自営漁業を営むケースがふえたため。続いて三十トン級の増加も多く、経営規模拡大のテンポは全国に比べ遅んでいる。しかし、沖合底引網の不振から百トン級は減少。新規経営者が三件あったが、逆に五件が減じ。

経営体の漁業種を見ると、経営規模の拡大に伴って〝マグロはえなわ〟や〝遠洋底引網〟がふえ、不漁続きのサンマ、沖合底引の減少が目立つ。とくにサンマは漁獲変動が激しく、それに伴って経営体数の変動も大きい。沖合底引とともに他漁業への転換をふえ、四十年当時に比べて半減している。サケマス流し網は、漁獲量に比例して経営者数の増減が激しい。一昨年の史上最悪の不漁年に比べると十件ふえて四十年次に接近、権利を手放すものはなくほぼ固定した。一方、小型底引も漁獲が安定し増加。採貝は海水汚染によるアワビの減産が伝えられているが、総体的に放流貝の成育は順調で、しかも価格もよいことから大幅に増加した。

また漁業従事日数も大幅に伸び、六割が百五十日以上となっている。この傾向は、動力化と大型化により行動範囲が拡大したことと、漁海況の変化に対応し漁獲量の増大に努力したためと見られる。

北転船スケソウタラ49%増

○漁業生産の動き＝昨年の総漁獲量は十八万八千六百八十九トンで前年に比べわずか二%増にとどまり、伸び率は過去五年間の最低となった。これはサバの不振とサンマの激減によるものだ。それでも四十年当時の十五万二千トンに比べ二四%増と技術漁獲増により、ほぼ全国に比例している。

これを漁種別に見ると(イ)遠洋漁業は、北転船によるスケソウタラの増加により大幅に伸びた。統計約八万八千トンで前年より四九%と大幅に伸び、従来本県漁業の第一位だった沖合漁業から首位の座をしめた。これは、北洋のスケソウタラが資源に恵まれたためと漁船の大型化により、性能が向上したためと見られる。さらに沖合底引網では、従来資源の減少で頭打ちとなっていたが、大型船による新漁場開発でメヌケ類が豊漁に恵まれ、前年の十一倍である約千五百トンと大幅に増加したためだ。一方、ヒラメ、カレイ類も例年になく豊漁だった。

また(ロ)沿岸漁業も総計一万六千トンで前年より一八%増となり過去十年間の最高記録となった。とくに小型底引網が近年にない好漁を見せている。

しかしい沖合漁業は、総計八万

効果ねらってか　遅い選挙ハガキ

県議選こぼれ話

○…県議選も、あと三日を残すだけとなり、激しい戦いが進められているが、選挙運動用ハガキも一候補五千枚と限定されている。平事務局を利用するものとみられているのは五候補、その取り扱い予定数は二万五千枚。

○…アルバイト四人（内勤、外勤各二）を雇用、万全を期しているが、届いたのは二候補の一万枚だけ。

○…同局では万全に備えて職員の居残りも実施させているが、告示から投票日までの十二日間に内勤者は延べ三十五時間、外勤者は延べ二百時間を準備。超過勤務は一人せいぜい五時間というから、延べ二百三十五時間は四十七人分に相当し、アルバイトも四十人人合計九十五人を動員したことになる。〝超勤手当〟は基本給の二五%増しだから支出も大変。もうからない仕事ですよ」と商売気をチョッピリ。

恩師たちが立ちあがる

○…先生とはありがたいもので――平商を卒業した某候補者が、同窓生の集まりである商友会の応援のもとに出馬したものの、同会の幹部たちはほとんど商売をしている関係で、あまり動けない。そこで気をもんだ恩師たちが、それではあんまりかわいそう――というので、今では自由の身になっている恩師たちが東奔西走、平商魂の育ての親に、今さらながら候補者も感激している。

郷土の未来をひらく力

統一地方選挙標語

本日12ページ

市内漁港の施設・改善が先決

④生産所得の概要＝サンマ大不漁の四十三年度を除き、魚価の上昇による総額九十五億円で八%増。魚種別では沖合漁業が四割増しの十七億円。遠洋漁業も漁獲不振を高価でカバーし六十五億円で一・三割増、しかし一方では、諸経費の増加により、一部船主に伸び悩みが見られ、とくに五百トクラスの船主は逆に七%の減。

これら全般的な問題点から今後の対策と問題として、遠洋漁業の場合(イ)水揚げ港調整による価格の安定(ロ)市内各漁港は水深が浅く、大型化に対応出来ない(ハ)加工処理施設の整備サンマ漁の場合／本度二十四トン以下の未成漁捕獲の制限ため六日来社。

◇福島相互銀行平支店長から同行水戸支店長に栄転の大室久夫氏は転任あいさつに七日来社。十一日午前九時三十五分発ときわ三号で赴任する。

▽本土への帰港回数を減らし資源を節限するとともに、省力化して乗組員を減らし賃金分配率を上げるなどの対策に迫られている。

平JC例会で講演会は中止　平青年会議所主催の清水繁八郎教授の講演会は、講師の都合で来平不可能になって中止した。なお四月例会は会場をレストランバールに変更した。

人事消息

◇県立いわき専修職業訓練校長五十嵐節三氏＝写真＝は着任あいさつの

才言

▼…漁業界の動向手とまる。種々の問題点を提起。中小漁業の資金難緩和に対策を。

▼…春先、火事がひんぱん。外出時、火元に十分注意が必要。

▼…ボンドを吸って盛地をふらつく生きた亡霊。その実は地下に眠る気か！

天気予報

玉半提供 ☎五〇三一

（小名浜測候所調べ）

【今夜】北よりの風、晴れ。

【あす】南東の風、晴れから曇り

【海上】今夜、おだやかで、あすは波がやや高くなる。

あすの暦　4月8日（木）

暦	日	月	日	曜	旧六日
出	13	5	4	日	3月
入	04	18	19	月	2月
出	48	15	14	月	1月
入	45	32	8	月	29
満潮	54	14	21	月	28
干潮	59	8			
	04	21			

あすの健康相談　いわき市は七日午前九時から常磐支所、十時から入遠野公民館と沼ノ内公民館で健康相談を受け付ける。

ポウリング

みんぽう　映画案内

※【平】
☆ひかり座（六・〇〇）モンテ・ウォルシュ（七・四〇）リオ・ロボ（↓16日）
☆聚楽館（五・一五）マイ・フェア・レディ（八・一〇）エデンの東（↓19日）
☆平東映（七・四五）未亡人ごろし帝王（九・一〇）極悪坊主飲む打つ買う（↓6日）
☆平東宝（五・〇〇）統社長えんま帖（六・三〇）青島要塞爆撃
☆常磐日劇　ポルサリーノ　夕陽に向って走れ（↓12日）
☆湯本金星座　捨身のならず者

学園（六・一〇）新鷹頭市破れ唐人剣（七・五三）スンドコスンドコ金貨集合（↓8日）
☆アポロ座（五・五〇）大逆転（七・二五）ジャワの東（↓9日）
☆名画座（六・一二）フーテン番長穴にかけろ（七・二〇）日本恥部物語（八・二八）現代大悪女伝（↓6日）
※【常磐】
☆三國座　初めての旅　青春大全集　いいものあげる（↓6日）
☆磐城座　日本密書物語　女湯、女湯　恥部の紋章（↓6日）
☆金星座　大森林の決斗　遊侠列伝　博徒一家（↓9日）
☆銀星座　チザム　暗黒街の特使　ニューヨーク泥棒給仕（↓14日）
※【植田】
☆うえだ館　ハレンチ学園　ゴジラ対モスラ　栄の星（↓7日）
☆中央館　商生伝　現代盗賊伝　処女乗っ取り（↓7日）
☆菊多館　やくざ刑事　命札　喧嘩火祭り（↓8日）

巻　開運旅行　望郷（↓13日）女湯、女湯　恥部の紋章（↓6日）

魚清　平字中町　平・二　電七四―二六三三

白鳥　平字中町　TEL

とんかつ　モーニング　ロック　喫茶　コホラ　純

お花見宴会承り中　料亭のんき　平・仲田町　電七四―二四六一

皮膚科　泌尿器科　三浦皮膚科医院　いわき市平字材木町電(9)四二四七（堂ノ前遊園地となり）　三浦正男

栗杭木・枕木・土止板

売り地内郷綴町角地　商店も可231平方㍍（70坪）3・3平方㍍3万8千円　仲介

売り地内郷高坂格安　道路排水整備272平方㍍（82坪）3・3平方㍍1万7千円　仲介

売り地平谷川瀬県道　面何業可284平方㍍（86坪）3・3平方㍍13万円　仲介

売り地小川町県道面　1322平方㍍（4百坪）3・3平方㍍5千円　仲介

乗務員　常交タクシー　いわき市平字南町二六　電(9)二三四三代　▽面接　毎日午前十時～午後三時まで　履歴書持参のうえご来社（人事課）ください

辺地を移動市民相談

即決主義で二巡の計画

四十六年度にはいったいわき市は二十日から次の日程で第一回移動市民相談所を八地区で開く。本庁、支所から離れた山間地区を対象に、市民の希望、苦情、意見を聞いて、即決をたて前に処理していく積極的な姿勢で、ことしは各地区二めぐりする計画。

従って一回目に受けた問題は、二回目に行った時にはすべて解決できているという寸法。日程次の通り。

▽20日・川前地区＝午前10時～正午（小白井婦人ホーム）午後二時～4時（山下谷分校）▽22日・小川地区＝午前10時～正午（岡場部落公民館）午後1時30分～3時30分（片石田部落公民館）▽26日・好間地区＝午前10時～正午（元山公民館）午後1時～3時（川中子公民館）▽28日・三和地区＝午前9時30分～11時30分（中三坂公民館）午後1時～3時（上永井公民館）

講座の参加者募集

いわき市平赤井公民館は四十六年度事業の一つとして各種講座を開設することになり、受講者を募集している。募集期間は十日まで。定員は家庭教育学級五十人、このほかの講座は三十人。希望者は同公民館まで申し込めばよい。受講料は無料。各種講座次の通り。

▽家庭教育学級＝毎月二十二日午後一時半から同公民館で。家庭における子供の教育とつげ"親と子の役割り"について学習する。

▽民謡教室＝毎週火曜日午後七時から同公民館で。東北地方の民謡を中心に民謡の正しい歌い方を習い、豊かな心を養う。

▽詩吟教室＝毎週水曜日午後七時から同公民館で。師範流の講師を招き、初歩から手ほどきを受け、日本人の心のうたを通して魂を深める。

▽謡曲教室＝毎週土曜日午後七時から同公民館で。宝生流の謡曲を習い、会員相互の親睦を深める。

▽婦人学級＝毎月一回午後一時から同公民館で。婦人の教養を高め趣味と実益をかね料理、手芸などを修得する。

▽若妻学級＝毎月一回午後一時から同公民館で。御代内十二人会の若妻を対象に主婦としての教養を高める。

▽母親学級＝毎月第一、第三土曜日午後七時から同市平赤井小で。体育を中心に家庭バレーボールなどを楽しみながら会員の交歓をはかり、郷土の歴史、文化の変遷をたずねる。

▽青年学級＝毎週木曜日午後七時から同公民館で。国庫補助を受け時事、社会問題、一般教養などを学び、キャンプ、球技大会、研修旅行、フォークダンス、交歓会などを行なう。

市況

魚類

（6日午後7日正午）

七日朝は中之作港にツリガツオ、江名港に延縄のマグロが出回った。小名浜港は巻網のサバが豊漁。

【小名浜港】巻網船十八カ統▼サバ　七七一万七千㌔　一四一一・八▼タコ　四千二百五十㌔　一千三百八十㌔（大中）一三〇一一五（小）六▼マツカワ　千七百四十五㌔　四五〇一三〇〇▼アブラサメ　九百四十㌔　五〇一二〇▼サメサカレイ　八百㌔　一〇〇一四〇▼小アカシ　五百㌔　三〇▼ナメタ　三百㌔　四五〇一二〇〇▼メヒカリ　三百㌔　一八〇一一六〇▼ノドクロ　百㌔　四八〇一一〇〇▼ヤナギ　百㌔　一〇〇〇〇一三〇〇▼毛ガニ　二百匹　一二〇〇一三〇〇（6日午後　巻網船十一カ統▼サバ　五十六万三千㌔　一七・五一一三）

【江名港】延縄船一隻　底引船一隻▼バチダルマ　八本　二一〇〇一三七四▼メカジキ　十八本　四三六一一六▼ニカジキ　二本　八六一一六六▼マグロ　一本

▼ホウレン草　一五一五（束）

野菜

▼菜類　八一一（〃）▼カブ　四八一一五（〃）▼白菜　七〇一四〇（〃）▼ニンジン　八〇一四〇（〃）▼ゴボウ　三〇一一〇（〃）▼大根　四七一一〇（〃）▼ネギ　二五一一〇（〃）▼玉ネギ　一四五（〃）▼キュウリ　一八〇一一三〇（〃）▼ナス　二四〇一二〇（〃）▼タマナ　六六一五（〃）▼サツマイモ　七〇一五〇（〃）▼ナガイモ　一四〇一三〇（〃）▼バレイショ　二五一五（〃）▼サヤ豆　四〇〇一三〇（〃）▼トマト　一七〇一二〇（〃）▼モヤシ　三〇（〃）▼シイタケ　五〇〇一三〇〇（〃）▼セリ　一三〇一一〇〇（〃）▼春菊　一五一七（束）▼菜タマネギ　二〇一一〇（〃）▼玉子　一一一八（コ）▼根ショウガ　二二〇（㌔）▼カリフラワー　七〇一五五（コ）

果物

▼リンゴ　一五五一六〇（㌔）▼ミカン　一〇〇一七〇（〃）▼夏ミカン　一〇〇一五〇（〃）▼イチゴ　一〇〇一〇〇（カップ）▼バナナ　一三〇一一〇（㌔）（丸平青果市場調べ）

選挙豆知識

選挙運動を禁止される人

▽選挙運動を禁止される人＝①中央選挙管理会の委員と庶務に従事する自治省の職員、選管の委員と職員。これには臨時雇託、庶、備人も含まれる。ただし、選挙公報の配布など単なる労務にだけ使用される者は含まれない②裁判官③検察官④会計検査官⑤公安委員会の委員⑥警察官⑦収税、徴税の吏員⑧一般職に属する国家公務員⑨未成年者、また何人も未成年者を使用して選挙運動をすることはできないが、選挙運動のための労務に使用する場合は差し支えない⑩選挙権、被選挙権を停止されている者は、その停止期間中は禁止。

▽選挙運動を制限される人＝①投票事務関係者である投票管理者、開票管理者、選挙長で、在職中は関係区域内で選挙運動はできない。ただし選挙事務関係者のなかには投票立会人、開票立会人、選挙立会人は含まれない②一般職に属する地方公務員。

▽公務員などの地位利用による選挙運動の禁止＝①国または地方公共団体の公務員②国鉄、専売、電電などの公社、道路、開発などの公団、国民金融、住宅金融などの公庫の役員、職員。

▽禁止される選挙運動＝①戸別訪問（候補者であろうと第三者でも禁止）②投票を得る目的、または得せしめない目的をもった署名運動③人気投票の公表の禁止④飲食物の提供（選挙運動期間中、選挙運動のために使用する労務者に提供する食事を除く）⑤気勢を張る行為の禁止⑥放送設備の使用の禁止（電話は放送設備ではない）⑦選挙期日後のあいさつ行為（戸別訪問、文書図画の頒布、新聞などへの広告、当選祝賀会開催など）。

あすの停電

▼磐城地区＝（9時～10時、9時～11時30分）小名浜島▼勿来地区＝（8時30分～11時30分）錦町入原、窪米崎▼小川地区＝（10時～12時、10時～10時20分、11時40分～12時）上小川の一部

17年ぶり"石炭事務所"に改称

昭和二十五年の朝鮮動乱に引き続いての好景気に刺激されて、一時は百二十五炭鉱を抱えたこともある東京通産局平石炭支局（武田弘支局長、職員二十六人）も二十九年ごろから熱エネルギーの革命によって炭鉱の閉山が相つぎ、ついに大手の常磐炭礦（磐城鉱業所）も四月に金山閉山し、新たに常磐西部炭鉱を発足させることになり、炭鉱数も六つを数えるだけとなったため、四月から『東京通産局平石炭事務所』と改称、現在の職員数は二十人となった。

これらにエネルギー消費構造の変化から、閉山するものが目立ちはじめ、以来閉山が相ついだ。三十七、八年度には石炭の需要が急激したため、出炭制限を行ない、若手労務者は他に転職する結果となり、炭鉱数も十九というガタ落ちぶり。四十一年度にはこの地区最高の貯炭量（五十六万㌧）を記録、最悪の状態となったが、その後生産量が年間約四十万㌧減少したこともあって、貯炭量が減少し山坑（従業員八百人）も残炭が少なくなり、ことしの十月ごろには閉山することが予想されており、常磐炭田も衰微するばかり。

こうした現況から同支局は再び前の『平石炭事務所』とこの四月から改称、これまで五課制だったものを技術課が炭業課に、調査課が総務課に統合され、三課制となり、職員数もはなやかな時代だったころに比べて、約十分の一の二十人となった。

内職案内

いわき内職公共職業補導所・4月5日現在

【概況】三月下旬は内職の低調な期間とされておりますが、今期間もその例外ではありませんでした。しかし、四月にはいると家庭の主婦も落ち着きを取りもどし、就業する時間も多く、能率もあがる月となるわけで、補導所としても、内職需給適格制を強化し、あっせん体制を確立して皆さんの相談をお待ちしております。なお常磐炭礦の閉山にともなう離職者と、その家族の内職相談、あっせんの受け入れ体制を整えましたので、補導所の利用をおすすめします。

紙上試写室

カラー作品　リオ・ロボ

■解説■　ジョン・ウェインとハワード・ホークスといえば「赤い河」「リオ・ブラボー」「ハタリ！」「エル・ドラド」といった名作を送り出してきた黄金コンビだが、こんどの「リオ・ロボ」はその第五作。

■物語■　南北戦争のさなか、北軍の金塊輸送列車がコードナ大尉（ホル・ヘ・リベロ）率いる少数の南軍兵士によって、巧妙な手段でホールドアップされた。北軍のマクナリー大佐（ヘ

ト、タスカロラ（クリス・ミッチャム）という若者が右腕として協力していた。

南北戦争前、マクナリーがテキサス義勇軍にいたころ、マクナリーは時時師のコードナを確にして、挙たれずにすんだことがあった。だから、こんどはコードナがマクナリーを捕にして、北軍の戦線突破を計ったのだが、マクナリーは巧みに脱出し、コードナとタスカロラを捕虜にした。マクナリーは北軍側に逐切者がいて、金塊輸送を通報したにちがいないと

出てきたとき、マクナリーは改めて問いただした。裏切者が二人いることだけわかったが、コードナとタスカロラは名前を知らなかった。すでに昨日の敵は今日の友。三人は酒場にはいって、ウイスキーを飲みかわしたが、なんとテキサスの同じ地方の出身同志であることがわかった。そこでマクナリーは二人に協力を頼み、再会を約して別れた。

やがてマクナリーは故郷プラックゾーンの町へ帰って来たが、親友の保安官からコードナという男が捉われてホテルで待っていると知らされた。そのとき魔術芸居の幌馬車が飛び込んで来て、手綱をとっていた娘シ

タの相棒も馬車から落ち、自分も命からがら逃げて来たというのだった。

元禄英秘聞（6）

多岐川恭　作
東啓三郎　画

若殿不在（六）

『ほう。おれが居なかったと』

帯刀は、不審そうに目を細めた。口辺に、あるかなしかの微笑が漂っている。

『多羅尾のじいは、おれがよく眠っているからと言って、そなたを追い帰したと……』

言いさして、帯刀は、ちょっと驚いたように、若菜を見つめた。

『そなたが再び寝所に入った時、おれは後架に行っていた。待っておれば、じきに戻ったものを』

『いいえ。お夜具はお敷き申したままでございました。お寝みになってはおりません』

ここで柳生帯刀は、優雅な声で笑いだした。若菜は黙って、帯刀の口唇と、白い歯を見つめている。

TAND 花
・新田町
しがビル一階）
電⑭6611

総合中華料理
お座敷がありますので
ご商談　ご会合ご会食
にご利用くださいませ
香港
白銀店　平字白銀町成人学校前　電⑦8867
二町目店　平字二町目（谷口隣）　電⑦8874

繁盛してます！大黒釜を使ってます
ポリバスに最適……　ホーローバスに最高
タイル風呂にも最高　燃料はなんでも……
●大黒風呂釜7つの特長　早沸　経済　堅固　衛生　安全　保温　入浴感快適
平・堂ノ前　電㉒1095　風呂の専門店 大黒釜屋
平・正月町　電⑦9251　本社　工場 渡辺工業所

具材・新建材・アルミサッシ・軽量形
磐平川木
郷御台境町　TEL・0246(74)7584

クッキー
かわいい
バックに包まれた
おしゃれなお菓子
¥400
¥800
¥1,200
銘菓く以和貴>いわき
松月堂
1551（代）■小名浜店☎磐城⑨4861

ぐっすりねむってげんきはつらつ
安眠即是健康
ふとんのスズキ
いわき市平字新川町　電七四一二四二三

近火お見舞いお礼
七日近火の際はさっそくお駆け付けくだされお見舞いを賜わりまことにありがとうございました
有限会社　名和ラジオ商会
いわき市内郷内町岩屋五五　電㉓三三六二・一六二三

古本高価買い入れ
■趣味の切手のご用命も
白銀書房
平駅前白銀大通り　電⑦二八四〇

10AM-10PM★第1・3日曜日定休
喫茶バー　ルーブル
平・新田町／茶ビル2F　電七四一二三七七

世界の果てまでナットウナットウ
こどもの成長に必要なビタミンを含む日本の納豆は今世界中の栄養学者が注目し後進国の児童の栄養源にしようと研究中なそうです
越 フジコシ
フジコシ納豆（一コ）一八円
味キムチ（一六〇㌘）四五円
山ごぼう漬（一袋）四五円
青しその実（一二〇㌘）四五円
かつぱ天国（一一〇㌘）三五円
栄養もやし（三〇〇㌘）九〇円
朝鮮漬（一袋）四五円
（平店本館一階）

キーメートで…
ゴージャスな夜を
グランド★スナック
平コンパ
平駅前・不二屋ビルBF

待ください!!
開店
・世界館から歩いて1分
夜の社交場が生まれます
ムードをつくるふん囲気
出かけくださいませネ!!
たいら・白銀町10
電74－4651
バー 美保

●店舗新築のため
店じまい大売り出し
長い間ご愛顧を賜わりましたが　このたび店舗新築のため店じまいすることになりました　あす8日から売りつくすまで大売り出しを行ないます　どうぞお早めにおいでくださいませ
4月8日から
三幸洋品部
平・三町目　電⑭4932

17年ぶり"石炭事務所"に改称

昭和二十五年の朝鮮動乱に引き続いての好景気に刺激されて、一時は百二十五炭鉱を抱えたことのある東京通産局平石炭支局（武田弘支局長、職員二十六人）も二十九年ごろから熱エネルギーの革命によって炭鉱の閉山が相つぎ、ついに大手の常磐炭鉱（磐城鉱業所）も四月に全山閉山し、新たに常磐西部炭鉱を発足させることになり、炭鉱数も六つを数えるだけとなったため、四月から『東京通産局平石炭事務所』と改称、現在の職員で事業を進めていくことになった。

戦後の二十三年四月に資源庁平石炭局として発足、北は青森県から南は三重県までを担当、仙台、東京、名古屋に出張所をおき、管理、生産、労務の三部と十課制をしき、職員数も最高の二百十二人を数えた。当時の常磐炭田の炭鉱は百四あったが、翌二十四年九月には石炭の統制が撤廃され、二十六年六月に朝鮮動乱が起き、石炭の需要は急速に伸び、同年八月東京通産局平石炭事務所と改称、常磐炭田だけを担当した。このころは最高の百二十五炭鉱を抱え、二十八年四月に平石炭支局に昇格した。

しかしその後、三十二年まで神武景気に支えられてきたものの三十三年には不況に追い込まれ、さらにエネルギー消費構造の変化から、閉山するものが目立ちはじめ、以来閉山が相ついだ。三十七、八年度には石炭の需要が急激したため、出炭制限を行ない、若手労務者は他に転職する結果となり、炭鉱数も十九というガタ落ちぶり。四十一年度にはこの地区最高の貯炭量（五十六万トン）を記録、最悪の状態となったが、その後生産量が年間約四十万トン減少したこともあって、貯炭量が減少した。しかし各炭鉱は残炭量が少なくなり、政府のテコ入れがあっても、採算が取れなくなるなど、閉山するものがあとを絶たず、ついに大手の常磐炭鉱磐城鉱業所もこの四月に閉山することになり、五月五日から従業員千百人の常磐西部炭鉱を発足させることになった。また同炭鉱茨城鉱業所の神ノ山坑（従業員八百人）も残炭が少なくなり、ことしの十月ごろには閉山することが予想されており、常磐炭田も衰微するばかり。

こうした現況から同支局は再び前の『平石炭事務所』とこの四月から改称、これまで五課制だったものを技術課が炭業課に、調査課が総務課に統合され、三課制となり、職員数もはなやかな時代だったころに比べて、約十分の一の二十六人となった。

交換、不渡り最高

手形　不況の決済期裏書き

平手形交換所三月の交換高は、初めて三万件を突破する三万四千二十八枚、百十七億七千三十五万四千円と、枚数、金額とも最高を記録、年度末と不況のあおりである手形決済の増額となった。

銀行取り引き停止処分も三十六件の三百七万七千円の月平均の二倍となり、不渡り手形も三百九十四件（二千三十二万四千円）とこれも倍増するありさまで、波乱の新年度を前に取り引きの要道を見せつけられた感じ。

商工ちょん

スズフ長橋町、南シ特売＝スズフジ長橋町、南町店は8日まで。

浜菊子茶＝平字南町9に純喫茶『浜菊子』が7日開店。

保険のシオリ

船員保険（二）

被保険者は強制被保険者と任意継続被保険者のように医者にはかかれなく、厚生年金保険の第四種被保険者と同じようなものであります。この第四種被保険者とちがう点は、強制被保険者の資格喪失当時、保険料を納めるもとになる最終標準報酬月額が高いものであれば、本人の希望によって減額することができることです。

つぎに療養の給付については「自宅以外の場所における療養に必要な宿泊および食事の支給」もおこなっており、ほかの社会保険には類を見ない船員保険独特のものであります。これは、家庭を遠くはなれて海上労働をする船員生活の特殊性を考えたもので、船員であるために、自宅から通院することができない場合、そのかわりとして適当な宿泊と食事を支給し、安心して医者にかかってもらうためのものであります。

（平社会保険事務所）

（第三種郵便物認可）

野菜

▼ホウレン草	一五―五（来）
▼菜類	八―一（〃）
▼カブ	四八―一五（〃）
▼白菜	七〇―四〇（〃）
▼ニンジン	三〇―一〇（〃）
▼ゴボウ	四七―一〇（〃）
▼大根	二五―一〇（〃）
▼ネギ	一四五（〃）
▼玉ネギ	一八〇―一三〇（〃）
▼キュウリ	二四〇―二二〇（〃）
▼ナス	六六―五（〃）
▼タマナ	七〇―五〇（〃）
▼サツマイモ	一四〇―三〇（〃）
▼ナガイモ	二五―五（〃）
▼バレイショ	四〇〇―三五〇（〃）
▼サヤ豆	一七〇―一二〇（〃）
▼トマト	

上試写室

■解説■ ジョン・ウェインとハワード・ホークスといえば「赤い河」「リオ・ブラボー」「エル・ドラド」といった名作を送り出してきた黄金コンビだが、こんどの「リオ・ロボ」はその第五作。

■物語■ 南北戦争のさなか、北軍の金塊輸送列車がコードナ大尉（ホル・ヘ・リベロ）率いる少数の南軍兵士によって、巧妙な手段でホールドアップされた。北軍のマクナリー大佐（

カラー作品 リオ・ロボ

チャム）という若者が右腕として協力していた。

南北戦争前、マクナリーがテキサス義勇軍にいたころ、マクナリーは賭博師のコードナを捕にして、撃たれずにすんだことがあった。だから、こんどはコードナがマクナリーを捕にして、北軍の職線突破を計ったのだが、マクナリーは巧みに脱出し、コードナとタスカロラを捕虜にした。マクナリーは北軍側に裏切者がいて、金塊輸送を通報したにちがいないとにらんでいた。

裏切者が二人いることだけわかったが、コードナとタスカロラは名前を知らなかった。すでに昨日の敵は今日の友。三人は酒場にはいって、ウイスキーを飲みかわしたが、なんとテキサスの同じ地方の出身同志であることがわかった。そこでマクナリーは二人に協力を頼み、再会を約して別れた。

やがてマクナリーは故郷プラックソーンの町へ帰って来たが、親友の保安官からコードナという男が現われてホテルで待っていると知らされた。そのとき魔術芝居の幌馬車が飛び込んで来て、手綱をとっていた娘シ

めて問いただした。裏切者が二人いることだけわかったが、コードナとタスカロラは名前を知らなかった。すでに昨日の敵は今日の友。三人は酒場にはいって、ウイスキーを飲みかわしたが、なんとテキサスの同じ地方の出身同志であることがわかった。そこでマクナリーは二人に協力を頼み、再会を約して別れた。

やがてマクナリーは故郷プラックソーンの町へ帰って来たが、親友の保安官からコードナという男が現われてホテルで待っていると知らされた。そのとき魔術芝居の幌馬車が飛び込んで来て、手綱をとっていた娘シ

のだった。

内職案内

いわき内職公共職業補導所・4月5日現在

【概況】三月下旬は内職の低調な期間とされておりますが、今期間もその例外ではありませんでした。しかし、四月にはいると家庭の主婦も落ち着きを取りもどし、就業する時間も多く、能率もあがる月となるわけで、補導所としても、内職需給連絡体制を強化し、あっせん体制を確立して皆さんの相談をお待ちしております。なお骨髪炭俗の閉山にともなう離職者と、その家族の内職相談、あっせんの受け入れ体制を整えましたので、補導所のご利用をおすすめします。内職に就業する場合は、家内労働法による「家内労働手帳」の交付を受けて、労働条件をはっきりさせて安心して就業するようにしましょう。

※セーター刺しゅう＝婦人セーター、カーディガンなどに毛糸、リボン、ビーズなどで刺しゅうする楽しい仕事で、多量の求人あり。初心者でも短期間の技術指導によって出来るようになります。手芸に興味のある方には趣味と実益を兼ねた好適な仕事です。既設グループもあるので、個人あっせんも可能です※時計バンド組み立て＝材料は平均にあって月収も比較的安定しています。家族の手伝いも期待でき、男女の別なく従事できる特色があります。求人殺到が広く、グループ制、個人あっせん可能です。目下約五十人程度の求人があります※羽織の組みひもあみ＝羽織ひもの木製台を使用しての手編みで、比較的高収入が期待できます。材料がカサばらず、納期が月一回から二回という長さで、年間を通じて稼ぎ、多少遠い地区でもあっせんできます※人形組み立て＝輸出用の人形を組み立てる仕事で、老若関係なくでき、家族そろってみんなで出来る仕事です。求人範囲は広く少数グループ制でもあっせんできます。なお、これにはミシンを使用する仕事と、のり付けの仕事があって、希望によってあっせんできます。その他各種かがり、造花、靴下刺しゅう、クリスマスツリー組み立て、鉛筆など各種あります。内職についての求人、求職あっせん、苦情などの相談は、県いわき合同庁舎内（いわき市平字堂ノ前二二、郵便番号九七〇）いわき内職公共職業補導所（電平局六代表㉓一一一七一）またはもよりの職安へ。

元祖葵秋聞（6）

多岐川恭作

東啓三郎え

若殿不在（六）

『ほう。おれが居なかったと』

帯刀は、不審そうに目を細めた。口辺に、あるかなしかの微笑が漂っている。

『多羅尾のじいは、おれがよく眠っているからと言って、そなたを追い帰したと……』

居いさして、帯刀は、ちょっと驚いたように、若菜を見直した。

『そなた、もう一度役所に来たな』

『はい』

若菜は伏目になりながら、それでもはっきり返事をした。お利恵は遠慮して、ずっとうしろへ下っている。

このあたり、土地がなだらかに高くなり、傾斜は築山に続いている。わずかに青みを増した草地には落葉が散り敷き、芒木の松の梢が影を落としていた。

空にひばりの声がする。小犬は草地を駆け回っていたが、泉水の縁で、群れ泳ぐ緋鯉、真鯉に向かって、吠えだした。

帯刀は、ふふんと鼻を鳴らした。

『じいめ、油断をしおって』

若菜はつつましく、帯刀の説明を待っている。呼ばれて行ったのに、すっぽかされたのだから、納得の行く説明を問く権利はある。

『そなたが再び役所に入った時、おれは後架に行っていた。待っておれば、じきに戻ったものを』

『いいえ。お夜具はお敷き申したままでございました。お寝みになってはおりません』

ここで柳生帯刀は、難難な顔で笑いだした。若菜は黙って、帯刀の口唇と、白い歯を見つめている。

『そなた、よく見るな。その眼力では、じいが一杯食わされるのも無理はない。実は、居間に戻って、家来と碁を囲んでいたのだ。眠れぬのだから、仕方がない。だが、これが父上に知れると大目玉を食う。病弱の故に、剣の腕も磨かれぬ分際で、深夜まで碁を打つとは何事じゃと言ってな。そこで、じいに申し含めて、おとなしく寝ていることに取りつくろっている』

『それではなぜ、わたくしをお呼びになりました』

『それは手遊いじゃ若菜、許せ。おれは今夜のつもりであった。嘘ではない。そなたがくるというのに、なんで碁などを打ちに行くものか。……若菜、必ず参れよ』

帯刀は、つっと若菜の手を取った。多少、すね気味だった若菜は、それを避けようとしたのだが、全くその暇はなかった。

若菜は思わず頬を染めた。

お利恵が、コホンと咳をした。

『部屋へ戻ろうか』

と帯刀が言った。手は握ったまま、歩き出した。気楽な身分なので、周囲のうるさい目は、まだない。

お利恵はあとに続きながら、じゃれついた小犬を抱き上げた。二人の睦まじい様子を見れば、心配するほどのこともなさそうである。お利恵は、将来若菜がお部屋様になってくれるのに、夢をかけている。

文化住宅に夢を……
（お気軽にご相談ください）
一般建築材・各種建具材・新建材・アルミサッシ・軽量形
株式会社 常磐平川木
いわき市内郷御台境町　TEL・0246(74)7584

金融と質
電話担保金融のお取り扱いをいたします
勿来商事
平・菱川町電（0246）㉔5498

ゴミも焼却できる焼却　長府風呂釜
お風呂を沸かしながらゴミ・雑誌・生野菜も完全に焼却できます
長府温水ボイラー
長府風呂釜特約店　風呂のウチムラ
合いカギ3分間でつくります
■平店　平字大町・電（平）㉔7749
■好間本店　上好間字山下・電（平）㉝2709
■勿来店　鮫町重殿・電（勿来）②4031

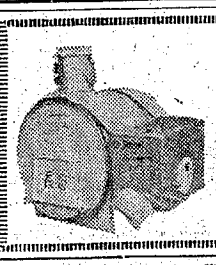

キーメートで…ゴージャスな夜を
グランド★スナック平ゴン
平駅前・不二屋ビルBF・

クッキー
かわいいパックに包まれたおしゃれなお菓子
¥400
¥800
¥1,200
銘菓くり以和貴〉いわき
松月堂
電1551（代）■小名浜店☎客城㊱4861

ふとんのスズキ
いわき市平字新川町　電七四一二四二三

安眠即是健康

待ください!!
日開店
・世界館から歩いて1分
夜の社交場が生まれます
ムードをつくるふん囲気
出かけくださいませネ!!
たいら・白銀町10
電74―4651

貸しホール
場所＝平駅前高橋ビル三階
会議・会合クラス会などのお集まりにご利用ください
（利用の方は高橋ビル内㉔二六三八にご連絡ください）（四十名様まで）
お食事にはお気軽においでください
スナック うた
平駅前高橋ビル二階　電㉔二六三八

■出前敏速
寿司徳
平・才槌小路　電㉔三九五八

入院設備あり
長瀬内科
内科　胃腸科　循環器科　呼吸器科
院長　長瀬克慶
四倉町上仁井田字北猪田　電3125

香ばしゆたかな
上抹
宇治茶
いせや茶店
平・四町目（三田小路上ガル）

猪狩満直のスケッチから

＝夕別炭鉱の老選炭婦＝㉑

ある開拓農民の詩

「移住民」と猪狩満直

佐藤久弥

高村光太郎

『移住民』の反響は全国的に大きかった。遠く九州の南の詩誌『南方詩人』（鹿児島市、小野整方、南方詩人社）は昭和五年一月号を〝移住民記念号〟として特集した。執筆者は高村光太郎・尾崎喜八・小森盛・望月源蔵・草野心平・中西悟堂・岡本潤・杉山市五郎・萩原恭次郎・竹内てるよ・坂本遼・神谷鶴・壽野寒雄・岩瀬正雄・横地正次郎・平正夫・小野整など多才な詩人たちであった。

少々長いが、高村光太郎の評を紹介したい。

「『移住民』を読むと私のような都会居住者は押される。自分のやうなネジのゆるさではまだ駄目だと思はざるを得ない。この詩集は、底を流れる或る特殊な人なつっこさと、強い実践から来る動かせない威力とを以て私の肩をゆすぶる。此の土地に関してゐる人のきぢれの無い声は、どんなジャスフィケイションがあらうとも結局まだ中途に立ってゐる私などの腹わたに強くこたへる。私は其をまともに受ける。かういふ痛さは、ひねくれた痛さでないから、痛打を受ける事が既に身になる。『移住民』の中に実にはっきり一つの家族が生きてゐる。生活上のいろんなニュアンスが一篇の端にも出てゐる。よんでゐると私自身、マコトさんや馬と一緒に居るやうな気がして来る。聞き馴れない此の言づかいまで私を捉べる。どんな意味から言っても、こいつは確に『悲しき玩児』なんかぢゃない。」

このような言葉で、このヒューマニズムの詩人は満直の「移住民」を自己内省を強いる倫理の問題としてうけとめたのである。

当時の高村光太郎は「猛獣篇」時代にあたり、きびしいモラリストの眼で、ブルジョア卑俗性に反発する反俗、否定の精神につらぬかれた作品を書き、アナーキズムの詩人たちをつよくひきつけていた。高村光太郎の方も「学校詩集」などへの寄稿でアナーキスム詩人への親近をしめしていた。

また更科源蔵が発行責任者であった「至上律」の誌名は高村光太郎の命名によって発行されており、更科への、光太郎の影響がそのままあらわれるような密接な関係にあった。そして更科が満直とはじめて交流する動機となったのは、昭和三年の草野心平の「銅鑼」「学校」を通じてと、更科、草野、渡辺、小熊などの青年詩人グループを通じて高村光太郎に親近感をもち、尊敬もしていたのである。満直が高村光太郎のこの好意ある評をどう読んだか、ノートに何も残っていないので、知るべくもないが、深く感激しただあろうと容易に想像できる。

光太郎は更科が訪問して語ったことから、「彼は語る」という詩を書き、北海道の開墾農家がどういう状態におかれ、それに当時の拓植政策がどうからんでいるか、社会政策のでたらめを衝いている。紙面の都合で詩を紹介できないが、光太郎はそのきびしい倫理性からでたらめに放任されている事態に対する政治への不信を怒りで表現したのである。

昭和九年二月、満直の最後の詩集「秋の通信」（北緯五十度社版）が真壁仁のガリ切り、製本で出たが、これを友人や先輩に送ったとき、いちばん先に激励の手紙を寄せてくれ、本代と言って過分の金を送ってくれたのは高村光太郎であった。満直は「お陰でこの正月には餅をつくことができる」と言って喜んだという。

満直は草野心平の「銅鑼」「学校」を通じてと、更科、草野、渡辺、小熊などの青年詩人グループを通じて高村光太郎に親近感をもち、尊敬もしていたのである。満直が高村光太郎のこの好意ある評をどう読んだか、ノートに何も残っていないので、知るべくもないが、深く感激しただあろうと容易に想像できる。

光太郎は更科が訪問して語ったことから、「彼は語る」という詩を書き、北海道の開墾農家がどういう状態におかれ、それに当時の拓植政策がどうからんでいるか、社会政策のでたらめを衝いている。紙面の都合で詩を紹介できないが、光太郎はそのきびしい倫理性からでたらめに放任されている事態に対する政治への不信を怒りで表現したのである。

昭和九年二月、満直の最後の詩集「秋の通信」（北緯五十度社版）が真壁仁のガリ切り、製本で出たが、これを友人や先輩に送ったとき、いちばん先に激励の手紙を寄せてくれ、本代と言って過分の金を送ってくれたのは高村光太郎であった。満直は「お陰でこの正月には餅をつくことができる」と言って喜んだという。

華道

〝水ぬるむ〟

梶井宮御流氏家隆秀社中　長谷川秀潮

主材に芽吹き柳龍を使ってあざみ、ふきのとう、ひかげで、春の川べりを自然風に表現して生けてみました。

水ぎわの草がひたひたと足を洗うような水ぬるむ春の風情を出したいと思いました。

花材＝柳龍柳、ふきのとう、あざみ、ひかげ

花器＝紺色長方型水盤

ちびっ子のど自慢大会

宇津木寿子ちゃん優勝

磐藤原町の同センターで行なわれ、「空手道」を歌った同市四倉町玉山の宇津木寿子ちゃんこが優勝した。

二の詩

古山伊智朗　選

雪

湯本一小六年　中原弘子

雪が静かに降っている
こまかく白いあの雪が
みんなを困らせたり
楽しませたり…
雪の夜の静けさは
世界中が死んでしまったよう
かさかさと雪のくずれる三月…
とても、とても、とても…

卒業を迎えて

植田小六年　瀬谷容

わたしたちは、あとわずかで卒業です。この六年間、楽しかったこと、悲しかったことなどいろいろな思い出がありました。初めてこの学校の校門をくぐったあの幼い日から、わたしたちはいろいろなことを学び、いろいろなことを覚え、いまでは立派な卒業生としてこの思い出の小学校を卒業しようとしています。

わたしたちが、こんなにも成長できたのはたくさんの先生方の教えがあったからだと思います。この五年の時、合唱団にはいるテストにおかし、三年、四年と大きな舞台の上での二泊三日のコンクールでの思い出も忘れられません。

五年の時、合唱団にはいるテストに通るにつれて、発表力もついてきて副委員長をやったり、委員長をやるようにもなってきました。そして五年になってから、児童会副会長にも当選し、だんだんと成績もよくなるようになってきました。

そしていまでは、ひとりっ子にもなれて、学校にくればたくさんの友だちもできました。気の弱かったわたしが、こんなに自信をもつことができるようになったのも、先生方や友だちのおかげだとともうれしく思っています。それから、すきではいった合唱団での思い出も忘れられません。

それからまだまだ思い出があります。楽しかった修学旅行や遠足、そして運動会、学芸発表会でせりふをまちがったこともありますが、これも今ではけっさくな思い出の一つです。わたしたちは、このいろいろな思い出を一つ残らず、頭の中につめこんで中学校へ入学します。中学校はとてもこわくてきびしい所に思います。が、わたしたちは、これから、三年間、楽しくがんばっていきます。（長谷川光子教諭）

習字

美しい

御厩小三年　田中弥生

【評】少しトにさがってしまいましたが大きくのびのびとかかれています。（芳賀節子教諭）

平三中一年　鈴木郁枝

【評】のびのびとした筆法で、個性がよく表現されています。（芳賀節子教諭）

あすの運勢

小川石洲

四月八日（木・先負）

【1月生】口はわざわいのもとなる、言葉づかいに十分注意を

【2月生】むやみに甘い話に飛びつくな、あせって出れば涙みる

【3月生】だいたいスムーズに進む、だが無理をすれば悪変する

【4月生】不満あっても表面に出すな、信念でねばれば解消する

【5月生】好調の波に乗る、チャンスをつかんでがんばるべし

【6月生】先手必勝なり、なにごとも早めにやる方が成果あがる

【7月生】なにかとトラブルが起こりやすい、控えめにして無難

【8月生】進展はおそいが成果はある、あせらずじっくり取組め

【9月生】周囲から圧迫されて悩むことがある、忍耐力で打開を

【10月生】ようやくチャンス到来す、思い切って出て成果あがる

涙

会長に永山さん

平地区青年連絡協議会総会

平地区青年連絡協議会総会は三日夜、内郷のホテル観徳に開き、会員六十三人が出席、優良会員の表彰、功労者への感謝状贈呈があり、会長に飯野青年会の永山銀一さんを選んだ。役員と被表彰者次の通り。

▽会長＝永山銀一（飯野青年会）▽副会長＝草野常美（西部青年会）渡辺文男（草野青年会）▽会計＝原野富士夫（東部青年会）▽副会計＝大友正信（高久青年会）▽監査＝斎藤一雄（西部青年会）鈴木利幸（夏井青年会）▽体育部長＝相川勲勝（草野青年会）▽体育部長＝熊田柳一（東部青年会）▽同副部長＝草野堅治（平窪青年会）▽教養文化部長＝須藤順俊（神谷青年会）▽同副部長＝磯上保修（赤井青年会）▽事務局長＝鈴木輝司（豊間青年会）▽同副局長＝山崎正司（飯野青年会）

▽優良会員＝生田一隆（赤井）本田訓久（平窪）藤田秀昭（東部）鈴木泰栄（飯野）鈴木幹雄（豊間）山崎克己（神谷）鈴木宮三郎（夏井）猪狩勝弘（高久）

▽功労者＝大槻喜教（豊間）阿部孝男（草野）久保木信男（夏井）片寄栄三（高久）摩多秀典（豊間）

近日オープン!!
高級喫茶　ルノ・アール
いわき市平・新田町　TEL・㉔7684
エートレス（アルバイトも可）募集◉
ルノアール　裏ビル　八立体橋　新田町　八番街　銀座通り

肉の御用は　下坂食肉店　好間町電㊱三二四　二四四七

内科　小児科　放射線科　福地医院　院長　福地摂男　いわき市平字才槌小路　電㉔八四五五

デラックス　みかさね　三重そば　えび天そば　なめこそば　本場白河手打ち　生そば　若竹　定休日は毎週木曜日です　いわき市平字十五町目　電㉔七八一八

児童を交通事故から守りましょう　無線完備　電(74)3071　(74)8434　株式会社平タクシー

喫茶　バーラー　花の木　平駅前店／電㉔7841　世界館ビル2F／電㉔6101

土地分譲　●いわき市錦町（錦中前）●市内および近郊　日光不動産株式会社　平字七町目　電㉔二二〇五　小名浜字本町　電㊷二四四〇

建築資材販売
・小野田セメント　ヒューム管　各種左官材
・昭和石油　アスファルトルーフィング各種防水工事施工
・浅野スレート　ニットータイル（販売および施工）
・総合防災（自動火災報知機　消火器販売）

店装チェーン　装飾設計施工・室内装飾家具製作　ハスミツホ…　市平谷川瀬字明治町（競輪場西）TEL・㉒3381／3…

●出演バンド予定表●
◇火＝ザ・ヒューズ
◇水＝ザ・ハンキーズ
◇木＝ザ・ハンキーズ
◇金＝ザ・チャールズ
◇土＝ザ・チャールズ／ザ・ヤードバ…
◇日＝ザ・チャールズ／ザ・ヒューズ…
◆火～金＝午後7時から演奏
◆土・日＝午後6時30分から演奏
喫茶　ニューワールド…／世界館ビル4F／TEL・74－3…

…なシステム…明朗会計　…字田町／電㉔3439

ご婚礼写真　お二人の晴れ姿を――美しいカラーでどうぞ　平・田町　ひかり座うら通り　電㉔2372　大野写真館

お食事の天平　営業▽11時～夜12時　たいら・田町　電㉔3919

内科　小児科　松本医院　院長　松本勝衛　いわき市平谷川瀬字三十九町八四の一（平窓電所となり）　電㉔八六七〇

タクシーのご用は…　常交タクシー　オール無線車　本社　フミヨサン　2343　松ケ岡営業所(74)3410　神谷営業所(34)3214

学園だより

卒業を迎えて

植田小六年　瀬谷　容

わたしたちは、あとわずかで卒業です。この六年間、楽しかったこと、悲しかったことなどいろいろな思い出がありました。初めてこの学校の校門をくぐったあの幼い日から、わたしたちはいろいろなことを学び、いろいろなことを覚え、いまでは立派な卒業生としてこの思い出の小学校を卒業しようとしています。

わたしたちが、こんなにも成長できたのはたくさんの先生方の教えがあったからだと思います。このご恩も、一生忘れられないことでしょう。一、二年の時、ひとりっ子だったわたしはあまり発表力もなく、人の上に立つようなことはとてもできませんでした。そして、先生におこられでもしたら、先生方や友だちのおかげだとしてもうれしく思っています。それから、すきではいやった合唱団での思い出も忘れられません。

五年の時、合唱団にはいるテストをうけ、合格してやっと合唱団員になれたと思ってよろこんでいましたが、きびしい練習なのでやめようかと思ったこともありました。そして夏休みの半分は、学校に来て練習をしました。努力がみるにつれて、発表力もついてきて副委員長をやったり、委員長をやるようにもなってきました。そして五年になってから、児童会副会長にも当選し、だんだんと成績もよくなるようになってきました。そしていまでは、ひとりっ子にもなれて、学校にくればたくさんの友だちもできました。気の弱かったわたしが、こんなに自信をもつことができるようになったのも、先生方や友だちのおかげだとしてもうれしく思っています。それから、すきではいやった合唱団での思い出も忘れられません。

五年の時、合唱団にはいるテストをうけ、合格してやっと合唱団員になれたと思ってよろこんでいましたが、きびしい練習なのでやめようかと思ったこともありました。そして夏休みの半分は、学校に来て練習をしました。努力がみは、わたしにとって最高の思い出です。しかし、六年の時はおしくも県大会出場の夢はかなえられませんでした。が、いっしょうけんめい練習したのだからくいはありません。

それからまだまだ思い出がありますが、楽しかった修学旅行や遠足、そして運動会、学芸発表会でせりふをまちがったこともありますが、これも今ではけっさくな思い出の一つです。わたしたちは、このいろいろな思い出を一つ残らず、頭の中につめこんで中学校へ入学します。中学校はとてもこわくてきびしい所に思います。が、本当はそれほどではないかも知れません。でもわたしは、この小学校を卒業しなければならないのがとても悲しく思います。それは、いままでわたしたちのめんどうを見てくださった先生方とお別れします。

【評】成長ぶりがよく書かれています。その中で、つねに努力した姿は立派だと思います。中学生になってからも、努力することを忘れないでがんばってください。（香野　弥教諭）

【友情の園の内部】月だが、室内には熱帯植物をはじめ、三百余種数千本の植物が花を開っており、最近では父兄たちの参観者が引っきりなしの状態。もう一室寄贈されることになっていると手塚校長は言い残して学校を去ったが、早くもPTAの一部に、後続温室の寄贈問題が話にのぼっている。

四倉小に卒業生が温室寄贈

☆☆☆

水曜特集

パッと咲いた

○…時速二十キロのゆっくりした速度で、南から北へと、さくらの名所をピンクに染めてゆくといわれる花だより。当いわき地方も寒さにこごえた冬の衣をぬいで、つぼみに紅がさして、ぽつぽつ咲きはじめた。

○…ハワイアンセンター湯本、白鳥の温泉郷を持つ常磐地区は一日から湯本駅、観音山、御幸山にボンボリを点灯。常磐炭礦の企業縮小の暗いムードとはうらはらに観光客の誘致に早いすべりだし。

○…五日に入学式を終えた湯本一小校庭のさくらはこれにこたえるように満開。最後の追い込みにはいった県議選の候補者も車を止めるほど。平地は十四、五日、山間部は二十日ごろが満開の予想だが、十一、十八の両日曜日には花やかなさくら祭り行事が各地区で繰り広げられる。

祝　さどや陶苑ビル完成

設計管理　矢内建築設計事務所
所長　矢内　秀幸
いわき市平字鎌田町　電(0246)－2105

工事施工　総合建設業
呉羽興業株式会社
取締役社長　美野　光
いわき市錦町落合16　電(02466)2－4111代

校施設の格

に危険校舎、不定面積を生じる学校にとっては大きな問題である。

いわき市は新年度予算のなかで学校建設に六億七千五百万円を計上している。この予算で、

①危険校舎　四校
②校舎新増築　四校
③統合中学校　二校
④危険屋内運動場　二校

今年度の

建て（三年継続）
▽永崎小　一、四七八平方㍍、鉄筋コンクリート四階建て（二年継続）
▽久之浜一小　一、四四六平方㍍、鉄筋コンクリート四階建て（三年継続）
▽小名浜三小　設計を委託
▽湯本二中　一、六四二平方㍍、鉄筋コンクリート三階建て（二年継続）
□校舎新増築事業
▽沢渡小　木造、二一八平方㍍　▽大野中　鉄骨、一三三平方㍍
▽内郷二中　木造、一四九平方㍍　▽差塩中　木造、六五平方㍍
□統合中学校校舎増築事業
▽小名浜一中・鹿島中統合　二、六八三平方㍍、鉄筋コンクリート四階建て

□屋内運動場新増築事業
▽内町小　鉄骨平屋、六二五平方㍍
▽好間四小　木造、一三二平方㍍
▽勿来一中　鉄骨、七二〇平方㍍
□統合屋内運動場増築事業
▽小川小・江田分校統合、鉄骨平屋、六二五平方㍍
▽三和中・同、六六六平方㍍
□学校プール建設事業
▽湯本二小　一五㍍×二五㍍　▽四倉小　一五㍍×二五㍍
▽植田小　一五㍍×二五㍍　▽田人一小　一〇㍍×二五㍍
▽夏井小　一〇㍍×二五㍍　▽上遠野小　一〇㍍×二五㍍
▽綴小　一〇㍍×二五㍍　▽高久小　一〇㍍×二五㍍
▽久之浜中　一五㍍×二五㍍　▽泉中　一五㍍×二五㍍

二年継続）▽上遠野小、永崎小＝四十三年度▽高久小＝四十五年度▽沢渡小＝四十六年度
☆危険屋内運動場改築
▽平五小＝四十二年度▽豊間小＝四十三年度▽平一小、平六小＝四十六年度
☆屋内運動場新増築
▽平二小、高久小、赤井小、小名浜一小＝四十一年度▽綴小＝四十二年度▽田人一小、高坂小＝四十三年度▽小名浜東小＝四十四年度▽小名浜西小、

は洋風とニッポン風の
くのある味
ジュを食べると　口のなかに甘美なもやが生

それから玉露の一杯を
セイロンの紅茶の香おりを

平本店・銀座店・湯本店・小名浜店
植田店・呉羽店・勿来店・日立店
磯原店・福島駅ビルのれん街
常磐ハワイアンセンター
郡山店サロン・ド・ケ

なくせ！学校施設の格差

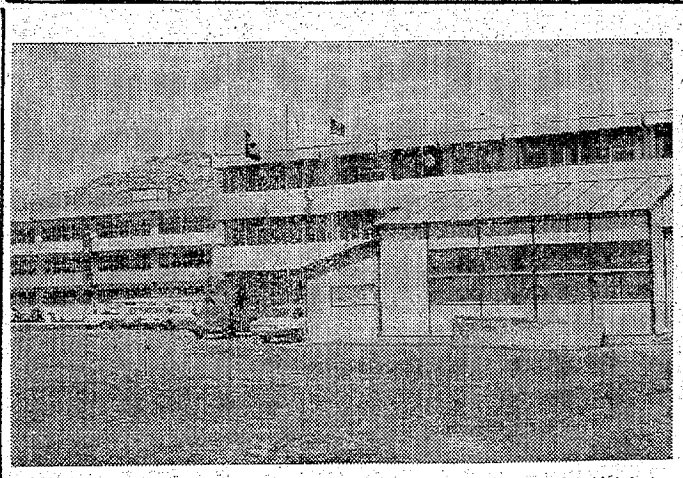

新装なった新設学校小名浜西小　手前のプレハブ校舎も使わなくなりました

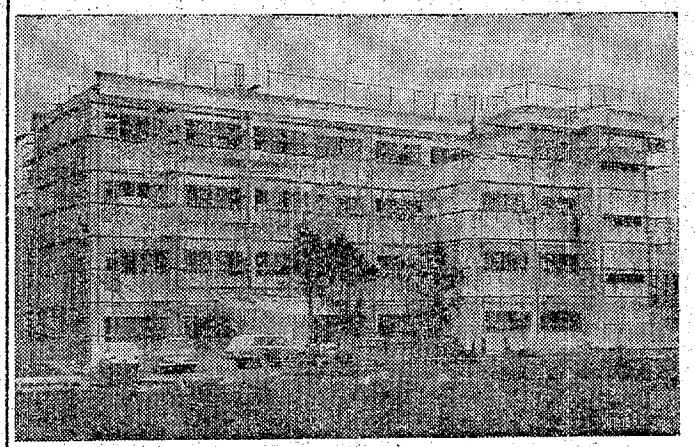

県下初の3階建て鉄筋ビルの第1期工事が終わった平二小

問題が関心を集めている。とくに危険校舎、不足面積を生じる学校にとっては大きな問題である。

いわき市は新年度予算のなかで学校建設に六億七千五百万円を計上している。この予算で、

①危険校舎　四校
②校舎新増築　四校
③統合中学校　二校
④危険屋内運動場　二校
⑤屋内運動場新増築　三校
⑥統合屋内運動場　二校
⑦学校プール　十校

を建設することになっているという。

教育施設の現況をみると学校プールなど、まだまだ不足しているし、危険校舎の解決も急がなくてはならぬ問題だ。そこで四十六年度計画の内容と、学校施設の現況、いままでに整備事業を実施した学校を調べてみた。

いわき市46年度学校建設の予算　六億七千五百万円

今年度の

□屋内運動場新増築
▽内町小　鉄骨平屋、六三五平方㍍
▽好間四小　木造、一三三平方㍍
▽勿来一中　鉄骨、七二〇平方㍍

□統合屋内運動場増築事業
▽小川小・江田分校統合、鉄骨平屋、六三五平方㍍
▽三和中・同、六六六平方㍍

□学校プール建設事業
▽湯本二小　一五㍍×二五㍍
▽植田小　一五㍍×二五㍍
▽夏井小　一〇㍍×二五㍍
▽綴小　一〇㍍×二五㍍
▽久之浜中　一五㍍×二五㍍
▽四倉小　一五㍍×二五㍍
▽田人一小　一〇㍍×二五㍍
▽上遠野小　一〇㍍×二五㍍
▽高久小　一〇㍍×二五㍍
▽泉中　一五㍍×二五㍍

▽平二小、一六七八三平方㍍、鉄筋コンクリート四階建て（三年継続）
▽水崎小　一、四七八平方㍍、鉄筋コンクリート四階建て（二年継続）
▽久之浜一小　一、四四六平方㍍、鉄筋コンクリート四階建て（三年継続）
▽小名浜三小　設計を委託
▽湯本二中　一、六四二平方㍍、鉄筋コンクリート三階建て（二年継続）

□校舎新増築事業
▽沢渡小　木造、二二八平方㍍　▽大野中　鉄骨、一三三平方㍍
▽内郷二中　木造、一四九平方㍍　▽差塩中　木造、六五平方㍍

□統合中学校校舎増築事業
▽小名浜一中・鹿島中統合　二、六八三平方㍍、鉄筋コンクリート四階建て

施設の現況

まず学校プール（ビニールプールを含む）保有状況をみると、市内小、中学校百九校のうち学校プールがあるのは三十九校で三六％。ほぼ三分の一の学校にプールができた勘定。

小学校（六十九校）でプールをもっているのは二十二校（三二％）、中学校（四十校）でプールをもっているのは十七校（四三％）で中学校のほうが普及している。

ことしはこれに八小学校と二中学校がプールを建設するので、学校プールの普及率は高くなる。

☆―★

屋内運動場（講堂を含む）はプールにくらべると普及度が高く、百九校のうち八十五校（七八％）に達している。

小学校では五十二校（七五％）が屋内運動場をもっているし、中学校では三十三校で八三％が保有している。ことしも屋内運動場の新改築が別項のように行なわれる。

☆―★

危険校舎もまだ多い。三月末の調べでは二十三校（二一％）あり、うち小学校は十八校（二五％）、中学校七校（一八％）もある。

危険屋内運動場も小学校に四校（四％）ほどあり、中学校は幸いにも皆無であった。

☆―★

生徒数の増加などで校舎、屋内運動場の面積が不足している学校も多い。校舎の不足面積を訴えているのは二十八校（二六％）で、小学校は十七校（二五％）、中学校のほうが、割り合いからみると不足している。

屋内運動場は三十一校（二八％）が面積の不足を生じている。小学校では二十一校（三一％）で約三分の二の学校が面積不足を訴えている。中学校は四分の一にあたる十校（二五％）もある。

☆―★

ただし以上の数字は四十五年度末（三月末）の現況を示したもので、このうち四十六年度中に建設する施設が、かなりあるので不足はやや緩和されることになっている。

プールはまだ36％

まあまあの屋内運動場

耐力度の低いものから改築

危険校舎の対策

市教委の説明では、危険建て物については耐力度の低いものから改築してゆき、また屋内運動場の建設は全地区のバランスを考慮し整備してゆく。学校プールは校舎、屋内運動場の全地区の整備を考慮し、必要性を検討して行く方針だという。

また不足面積を生ずる学校については危険建て物の改築の際に並行して整備することにしているという。

整備実施校

いわき市発足後の四十一年度以降の小、中学校文教施設整備事業実施校は次の通り。

【小学校】

☆危険校舎改築

▽小名浜二小、小玉小、平六小＝四十一年度▽平一小＝四十一～三年度三年継続▽平六小、小川小＝四十三年度▽大野二小、内町小＝四十四年度、▽平二小、久之浜一小＝四十五～六年度（三年継続予定）▽水崎小＝四十五～六年度（二年継続）

☆屋内運動場新増築

▽平五小＝四十二年度▽遠岡小＝四十三年度▽平一小、平六小＝四十六年度

☆屋内運動場改築

▽平二小、高久小、赤井小、小名浜一小＝四十一年度▽綴小＝四十二年度▽田人一小、高坂小＝四十三年度▽小名浜東小＝四十四年度▽小名浜西小、宮小、大野一小＝四十五年度▽内町小、好間四小＝四十六年度

☆統合屋内運動場増築

▽入遠野小・入定分校統合＝四十五年度▽小川小・江田分校統合＝四十六年度

☆鉱害復旧事業

▽勿来三小＝四十五年度

【中学校】

☆危険校舎改築

▽貝泊中、内郷二中＝四十一年度▽勿来一中＝四十二～三年度継続▽湯本二中＝四十五～六年度継続

☆校舎新増築

▽小白井中＝四十二年度▽川前中＝四十三年度▽勿来一中＝四十五年度▽大野中、内郷二中、差塩中＝四十六年度

☆屋内運動場新増築

▽湯本一中、入遠野中、大野中＝四十一年度▽久之浜中＝四十二年度▽上遠野中＝四十三年度▽川部中、貝泊中＝四十四年度▽草野中＝四十五年度▽勿来二中＝四十六年度

☆統合校舎増築

▽泉中・渡辺中統合＝四十一年度▽植田中・山田中統合＝四十二～四年及び四十六年度▽三和中（沢渡中・永戸中統合）＝四十四～五年度▽小名浜一中・鹿島中統合＝四十四～六年度

☆統合屋内運動場増築

▽植田中＝四十五年度▽三和中＝四十六年度

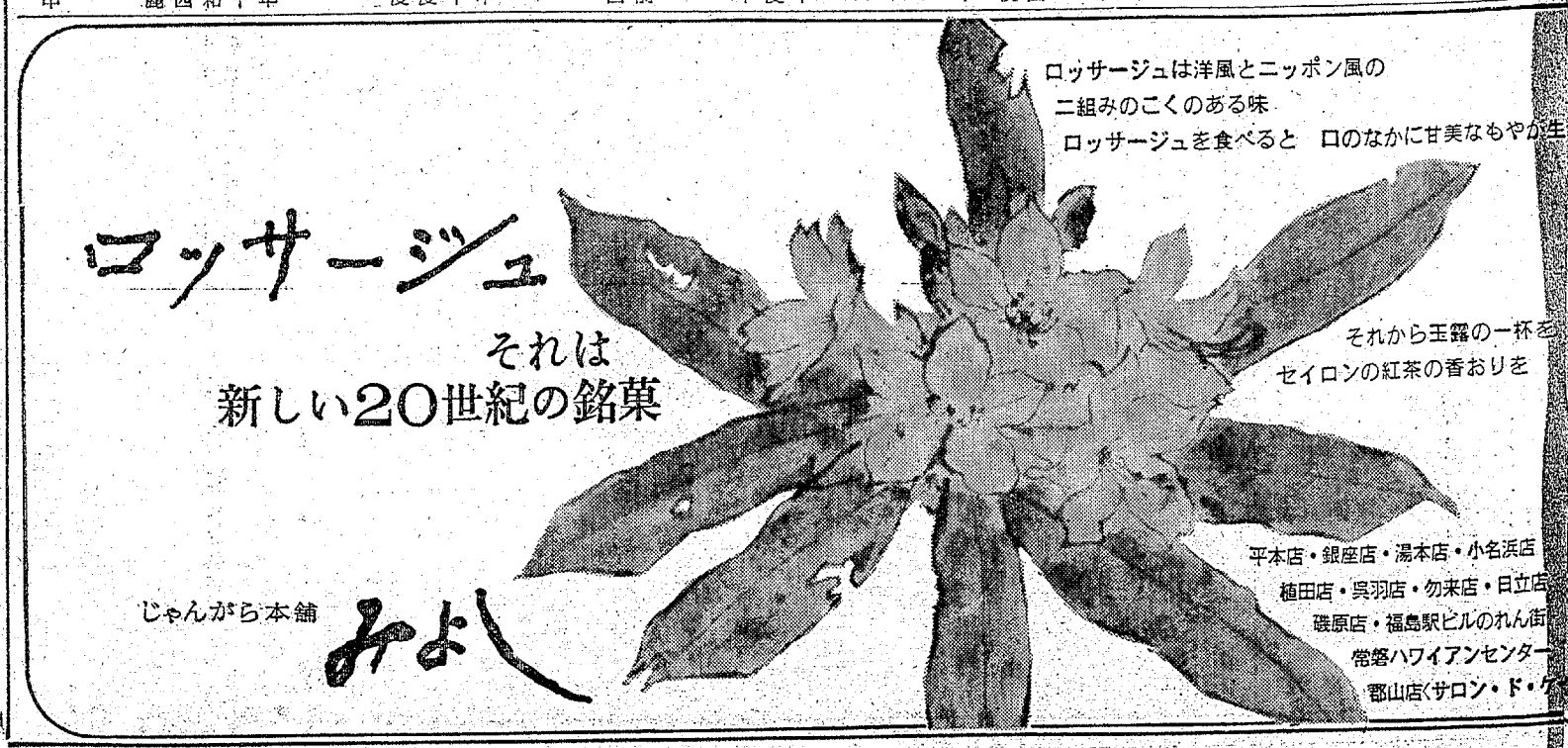

水曜

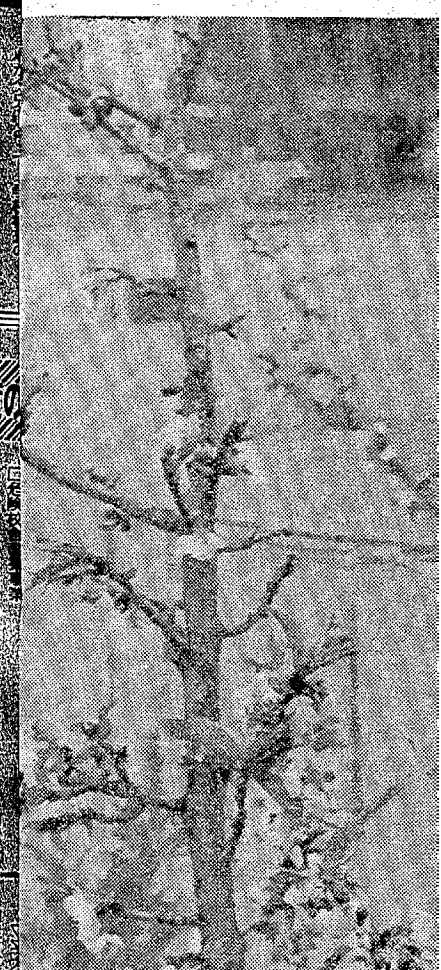

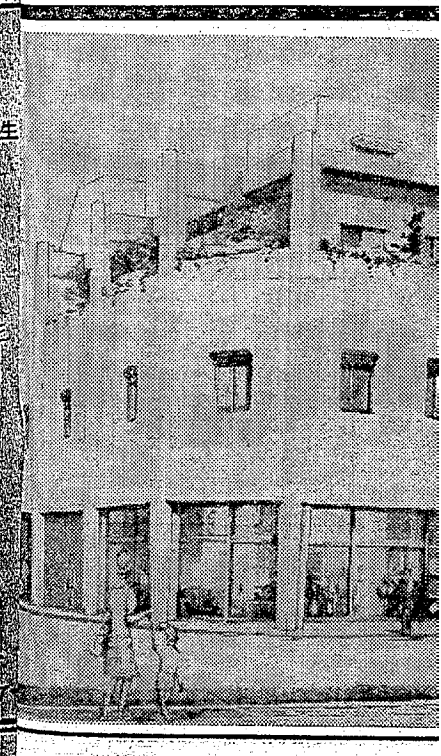

（第三種郵便物認可）　いわき民報　（夕刊）　昭和46年4月7日（水曜日）第7815号（8）

花のコンサルタント

発芽しないダリア

（問い）昨年、友人からダリアの分球を十球ほどいただいて植えたが、腐っていないのに、発芽したのはわずかに二本だけでした。いかなるためか。

（勿来町・山辺）

分球には発芽点が大切

（答え）ダリアの球根は、分球の方法があります。すなわち、イモの大小は問題でなく、球根の頸の元に芽をつけて分けるか、否かであります。したがって、芽さえあれば球根は小さくても、多少傷があってもさしつかえないのです。あなたの植えた分球には、大事な発芽点がなかったためです。

まず、分球するには、ナイフとハサミを使って、一つの球根に二つ（時には二、三）の芽をつけて切り分けます。上手に分ければ、昨年の一株が少なくとも五、六球に分けることが出来ますので、友人や知人、学校などに分けてやれば、大変喜ばれましょう。

なお、分球の際、芽づけに失敗したイモは絶対に芽は出来ませんが、それを捨てずにおいて、余分に出た芽をクサビ形に切って、接ぎ合わせるとゆ着して一人前になり、夏には花が咲き球根も出来ます。

また、ダリアは挿木の外に挿木でも、容易に繁殖できます。また、最近は、春種子をまき、夏に立派な花が咲き、秋にたくさん球根をつけるミニ（わい性で二尺、八重、各色あるの花壇切り花向きのものが発売されているため、ぜひ試作してみて下さい。

（猪狩正男）

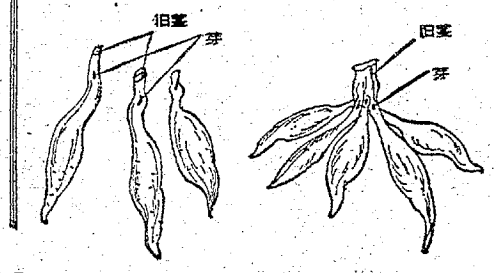

家庭

じょうずな電話応待

職場でまごつかぬよう

〝卒業・就職オメデトウ〟いよいよ社会人です。学校生活と違って相手はおとなです。とくに職場で、私生活で、電話による応待が急にふえます。リリーンと鳴った電話のベルに、思わずあとずさりした経験はありませんか。職場の第一歩は、電話をマスターする…ことだと思います。

通話前に話の中身を——5W1Hに整理しておく

いわき市内の電話は三万台になりましたが、住宅用は七千台と十二戸に一台の割りなので、まだたじろぎが薄いわけです。

さて電話をかけるには、学校のテストやスポーツと同じく、ウォーミングアップが必要でしょう。これから話そうとする話の中身を、頭の中でキチンと整理するのです。いつ（When）どこで（Where）だれが（Who）なにを（What）なぜ（Why）どのように（How）と、個条書きに簡単なメモをする。この「五W一H」でやれば、話し忘れたり、聞きのがすことはありません。そしてメモをしなくとも、この順に頭の中で整理できるようになり、電話以外にも大変役立ちます。

受話器をとり上げたら——自分の名（店名）を告げる

さあ、かかった。「……」相手が何もいわないからと黙っていてはダメ。かかったと思ったら「○○商事です」あるいは「○○です」と、まず名乗り、「○○さんですか」と聞く。

かかってきた時も同じ。「○○商事です」と、受話器を取り上げると同時にいう。そして相手をたしかめて用件を聞く。

主人や上司の名に——敬称（さん）は使わない

主人が留守の場合は「○○は留守です。伝言がありましたら、お聞きします」と伝え、伝言は必ずメモをし、もう一度読み直して相手に確かめる。この場合、伝言する相手が主人や目上の者でも「○○さん」と敬称をつけず、呼び捨てにするのが礼儀。自分がかけて、伝言を頼んだ時は、その人の名前を聞いておく。もちろん自分の名前ももう一度告げておく。

相手に姿は見えなくとも——声で心の動きがわかる

よく電話の前で頭を下げながら話している人を見るが、アノ精神、アノ態度が大切です。テレビ電話でなくとも、相手は「声」から態度や誠意を感じてしまうものです。あなたの心の動きは、声に変わって伝わっているのだから油断は禁物です。そう、通話管にもフィーリングがあるのです。

バカデカイ声は失礼——普通に、手短かに話す

その声だが、おそるおそる小さな声でかけると、相手は聞きにくいから余計大きな声になってくる。そしてあなたは、さらに小さくなっていくのです。バカデカイ声で話すのは、失礼この上もない行為です。相手の声が小さくて聞こえない時は、こちらも声を小さくしていく。すると相手の声が大きくなってくるから不思議です。相手が目の前に座っているつもりで、適当な声なり、態度で、手短かに話しましょう。そう—あなたが両親と話している要領で—。

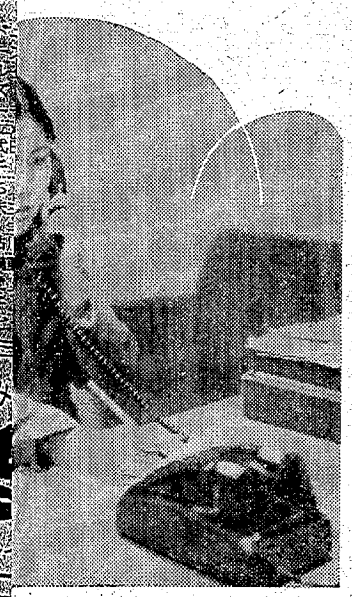

身近なマナー

社員食堂で

社員食堂では、近くの席に他の課の課長さんがすわっているかもしれません。新人社員にとってはまだリラックスできないふん囲気でしょうが、次のようなマナーさえ守ればぶくびくすることはありません。

ファイトマンに仕事熱心なことです。

ごやかに話しながら楽しく食べるのでもみっともないことです。食後にはしをなめたり、お茶でうがいをしたり、はたの気分を悪くすることもやめたい。

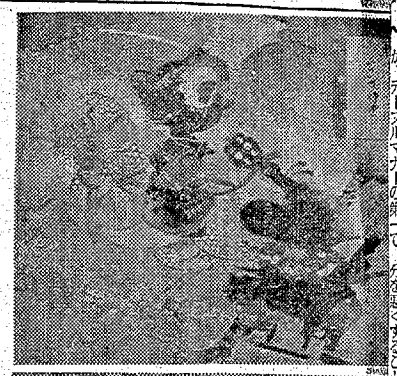

みんなで守ろう こどものいのち

春の全国交通安全運動
4月5日～10日（前期）

いわき市役所
市長 大和田 弥一

福島県乗用自動車協会 浜通り支部
支部長 芹沢 重雄
いわき市内郷綴町金谷九 電（平）㉓二四八一

いわき中央警察署
署長 菅原 遼夫

交通安全協会平支部
支部長 長谷川 常吉

平地区自動車運転者連合会
会長 小野 弥久

常磐地区砕石協同組合
理事長 朝妻 仲治
いわき市平字才槌小路 電㉓七二六四

いわき市PTA連絡協議会
会長 菅野 忠
事務局長 西 恭三

〈北関東地区本部合併〉
日本ドライバー相互組合 平支部

尼子タクシー
いわき市平字二町目 電㉓二一七五代・㉔二六四〇
草野営業所 電（平）㉔五六四七
好間営業所 電（平）㉓二五三一

平タクシー
いわき市平字五色町二八 電㉔三〇七一・㉔三四四六

平和タクシー
電話（平）7423—三五二三 —四五九一

小野タクシー
■本社＝いわき市内郷綴町秋山三四
電㉓二六三一・二六三二・㉓三六七四

積極安全をめざす
本田技研工業株式会社 いわき営業所
いわき市平字新川町 電㉓一七三五代

安全運転やって俺も一人前!!
谷名所
株式会社 ホンダ中販

平自動車運転者会
会長 水庭 寅夫
副会長 馬目 精
〃 八巻 一
事務局長 高萩 茂

株式会社 常交タクシー
取締役社長 芹沢 重雄
本社 いわき市平字南町二六 電（平）㉓二三四三
松ケ岡営業所 電（平）㉔三四一〇
神谷営業所 電（平）㉔三二一四

丸丹タクシー
いわき市平字南町 電㉔二六八五・六六六二
赤井営業所 電（平）㉔六七六三

通 磐城通運株式会社
取締役社長 北郷 徳助

張り写真製作
正映堂
内郷綴町榎下（駅前）
EL・平㉔2068

ポンコツ
解体・部品販売
鈴木商
平塩字宮前
電㉓1416代

松村総合病
本院 いわき市平字南町二三 電（代表）㉓二六一（平駅から三十丁大通り左がわ）
外科 遠藤 健七郎
脳神経外科 長谷川 国男
松村 亨
西坂 利行
産婦人科 宗像 昭雄
神経科 水島 繁美
新野 俊介
耳鼻科 松村 亨
眼科 吉田 順一
麻酔科 水島 伯子
放射線科 金生 富雄
胃腸科 金子 甚蔵
水島 伯子

福島テレビ8

6・00カラ キックの鬼「殺人鬼ソンラム」
30カラ ニュース
7・00カラ 笑うんだもんね！ 石田ゆり　和田アキ子
30カラ 全日本歌謡選手権 ゲスト・デニー白川
8・00カラ おひかえあそばせ「勢揃い花の大人衆」大坂志郎　富士真奈美
9・00カラ 特ダネ登場！「珍名奇名特集」なべおさみ
30カラ「みかんきんかん夏みかん」黒柳徹子　山岡久乃　金子信雄ほか
10・30カラ スパイのライセンス
11・35カラ あゝ職友，ああ軍歌 赤坂小梅

中央テレ

5・55カラ ひみつの…ん
25カラ ワイ…
40カラ ニュ…
7・00カラ スパ…
30カラ クイズ…
45カラ スク…
8・00カラ 銀形の…「告げ」…
9・00カラ「おち…い」新珠…
10・00カラ 特別…きれた…

10

英語1 英語2 数学3 国語3 ツ語 学「法」

あすへの記録
総合・夜7・30
謎の病原を追って
きょうからはじまる新番組で、注目を集めた科学ドキュメンタリー番組「あすをひらく」のあと番組として、さらに視点を広げたユニークなフィルム構成。
スモン病は、外国での例が報告されていないところから当初は、日本特有の風土病と考えるのが妥当と思われた。
激しいマヒが足から序々に体を腸剤である。家庭にキノホルムを注射したところ、はげしいけいれんを起こし死亡してしまった。その兎を解剖したところ、末梢神経

◆新番組◆

ステージ101
総合・夜8・00
タヌキおやじと一匹狼
世界で指折りの大金持ち・キャノンは、厳重に警戒された邸宅に十年もとじこもって、外部の者に

スパイのライセンス
福島・夜10・30
タヌキおやじと一匹狼
世界で指折りの大金持ち・キャノンは、厳重に警戒された邸宅に十年もとじこもって、外部の者に

教養特集
教育・夜8・00
転機に立つアメリカ
ニクソンドクトリン以来、アメリカのアジア政策は転機に立っている。ベトナムの泥沼からいかして手を引くか、いわゆる「ベトナム化政策」は成果があがっているのだろうか。ニクソン大統領は日本時間で八日、新しい撤兵計画を発表する予定と伝えられている。

た両武将の宿命の対決があった。
謙信は、享禄三年（一五三〇）越後守護代を勤める豪族、長尾為景の二男として生まれた。当時越

ィ」などを歌う。
また、ヤングのミニワンマンショーには、幅のあるアルトで、ヤング随一の歌唱力を誇る井口典子が登場、「朝がきた」、「アイ・セイ・ア・リトル・ブレイヤー」をきかせる。

った。
に食いつかれていつかまたことは

今夜の番組

NHK第1

6・05 じょうずな話し方
15 株式市況
45 商品市況
7・00 ニュース▽ニュース解説
25 ニュース特集
8・05 人生読本　己を知る
15 科学千一夜
45 趣味の手帳＜アラスカの魚釣り＞
9・05 水曜寄席▽NHK上方漫才コンテスト入賞者
10・10 スポーツニュース
15 若いこだま～東京，広島，仙台を結んで～
11・05 夢のハーモニー「小さな願い」「スカーレット・リボン」ほか

NHK第2

6・00 そろばん教室　たし算ひき算
20 基礎英語
7・00 ラジオ農業学校「稚苗移植栽培の共同育苗」
15 続基礎英語
30 中学生の勉強室　数学
8・00 通信高校講座　生物
20 通信高校講座　数学2
40 通信高校講座　数学1
9・00 通信高校講座　地学
20 通信高校講座「古典乙1」漢文
40 通信高校講座　英語A
10・20 通信高校講座　世界史B
40 通信高校講座　被服1
11・00 大学講座　文学

総合テレビ4

6・00カラ こどもニュース
05カラ ネコジャラ市の11人
20カラ チャンスだピンチだ
7・00カラ きょうのニュース
30カラ あすへの記録「SMON」
8・00カラ「ステージ101」井口典子　石岡ひろし　小林啓子　黒沢裕一
45カラ ゲーム・心のチャンネル
9・00カラ 第31回世界卓球選手権大会
30カラ ニュース▽ニュースの焦点
10・10カラ 日本史探訪
40カラ 統一地方選挙リポート

教育テレビ10

6・00 中国語講座
30 ピアノのおけいこ
7・00 英語会話
30 技能講座　テレビジョン技術▽テレビの電波
8・00 教養特集「転機に立つアメリカ」
9・00 通信高校講座　英語1
30 通信高校講座　英語2
10・00 通信高校講座　数学3
30 通信高校講座　国語3
11・00 やさしいドイツ語
30 大学講座　法学「法」～個人と国家～

名聚 ラ・セーヌ

福島テレビ8

6・00カラ キックの鬼「殺人鬼ソンラム」
30カラ ニュース
7・00カラ 笑うんだもんね！石田ゆり　和田アキ子
30カラ 全日本歌謡選手権　ゲスト・デニー白川
8・00カラ おひかえあそばせ「勢揃い花の六人衆」大坂志郎　富士真奈美
9・00カラ 持ダネ登場！「珍名奇名特集」なべおさみ
30カラ「みかんきんかん愛みかん」黒柳徹子　山岡久乃　金子信雄ほか
10・30カラ スパイのライセンス
11・35カラ あゝ戦友，ああ軍歌　赤坂小梅

中央テレビ

5・55カラ ひみつのん
25カラ ワイ
40カラ ニュ
7・00カラ スパ
30カラ クイ
45カラ スタ
8・00カラ 銭形「告げ」堂有希
9・00カラ「おい」英太郎　邦子
10・00カラ 特別　きれた　新井茂
11・15カラ テレ

FM放送 ☆印はステレオ

6・00 くらしの話題
7・00☆ステレオ軽音楽ホール「ミスター・マンディ」「恋よさようなら」「コンドルは飛んで行く」「愛に生き平和に生きる」「レット・イット・ビー」ほか
8・10☆ステレオコンサート「エグモント」ベートーベン　「テ・デウム」ベルリオーズ
10・15 現代の日本音楽「十七絃と楽器の為の三つの叙景」助川敏弥作曲
11・00 朗読「狂人日記」ゴーリキー作
20 夜のしらべ

ラジオ福島

6・00 ニュースハイライト
30 一万円クイズ
7・00 歌謡曲だよおっ母さん　ゲスト・加藤登紀子　愛川欽也一所懸命
8・00 ヤングスタジオラブ
9・00 これぞポップス　夜のメロディ　浜辺の娘
30 夜の名曲
10・00 ヤング・ヤング・ヤング
30 ミュージック・イン・ハイフォニック　ジョン・ヘンリー　ミドナイト・ストーム
11・00 寺尾聰の白い日記
10 ビバヤングハリス
20 巨泉プラス1
40 夜はボサノバ

謎の病原を追って

あすへの記録　総合・夜7・30

◆新番組◆

きょうからはじまる新番組で、注目を集めた科学ドキュメンタリー番組「あすをひらく」のあと番組として、さらに視野を広げたユニークなフィルム構成。

スモン病は、外国での例が報告されていないところから当初は、日本特有の風土病と考えるのが妥当と思われた。

激しいマヒが足から序々に体を上り、しまいには失明してしまう。死後解ぼうしてみると脊髄や末梢神経がぼろぼろに破壊されていたため、感染性の病原体があるという疑いが強くもたれた。

昨年二月発表された京都大学のウィルス説は、スモン研究協議会の認めるところとはならずに追試を続けるということになった。

スモン病にはもう一つ緑色の謎があった。患者の約半数に緑色のこけが舌に生えるという奇妙な事実である。これを分析したところ、緑色の正体はキノホルムと鉄イオンの錯化合物である事がわかった。キノホルムはスモン患者の腹部症状の治療に使う典型的な整腸剤である。家兎にキノホルムを注射したところ、はげしいけいれんを起こし死亡してしまった。その兎を解剖したところ、末梢神経にスモン患者と同じ細胞被壊がみられた。その後犬や猫にキノホルムの経口投与が行なわれたが、やはりスモン症状をおこすことが確認された。

謙信と信玄

日本史探訪　総合・夜10・10

世に戦国時代といわれる十六世紀後半は、全国各地に群雄が割拠し、血なまぐさい戦闘をくりひろげた。中でも永禄四年（一五六一）川中島で行なわれた上杉謙信、武田信玄の合戦は、壮絶をきわめたもので、そこには、卓越した両武将の宿命の対決があった。

謙信は、享禄三年（一五三〇）越後守護代を勤める家族、長尾為景の二男として生まれた。当時越後は、国内統一が十分でなく、諸豪族が勢力を競い、政情は不安定であった。為景の死後、長男晴景が春日城の跡を継ぐが、謙信十九歳の時、晴景と職い、春日山城主となる。その後、越後守護上杉定実の死により、越後の国主となる。

一方、信玄は、大永元年（一五二一）、甲斐の守護、武田信虎の長男として生まれた。甲斐は父信虎の時代にすでに国内の統一がなされていた。信玄二十一歳の時、父信虎を国外に追放し、政権を握った。奇しくも謙信が越後の国主となったのと同じ年齢だった。

ステージ101

総合・夜8・00

昨年一月から毎週土曜夜に放送してきた「ステージ101」は、きょうから、水曜日に移り、四十五分のナマ番組として装いもあらたに登場する。

今後は、原則としてゲストを迎えず、ヤング101とダンサーズ101の若さあふれる歌と踊りをたっぷり楽しんでもらおうというもの。

今夜は、小林啓子が「おひるは何にしましょうか」、小原初美が「若さがあるから」などオリジナル曲を披露するほか、串田アキラ、細口康雄らヤング101が「ワン・バッド・アップル」、「寝をください」、「ハロー・ドーリィ」などを歌う。

また、ヤングのミニワンマンショーには、幅のあるアルトで、ヤング随一の歌唱力を誇る井口典子が登場、「朝がきた」、「アイ・セイ・ア・リトル・プレイヤー」をきかせる。

スパイのライセンス　福島・夜10・30

タヌキおやじと一匹狼

世界で指折りの大金持ち・キャノンは、厳重に警戒された邸宅に十年もとじこもって、外部の者にぜんぜん会わなかった。SIAはキャノンの石油会社が、東側某国に大量に売られていることを知った。アレックスはベイン部長からキャノンの安否と、石油売りさばきのからくりをつきとめるよう命令された。

キャノンの邸内には、ブルータスという猛犬が放しがいになっていたが、アレックスは生肉をエサにブルータスを盗み出した。それを返しに行くのにことよせて、まんまと邸内にはいりこんだ。アレックスはあらかじめ注射しておいた薬のため、邸内でバッタリ倒れた。すかさずベイン部長らSIAが救急車でのりこみ、重体だから腸剤である。家兎にキノホルムを注射したところ、はげしいけいれんを起こし死亡してしまった。その兎を解剖したところ、末梢神経にスモン患者と同じ細胞被壊がみられた。その後犬や猫にキノホルムの経口投与が行なわれたが、やはりスモン症状をおこすことが確認された。

転機に立つアメリカ

教養特集　教育・夜8・00

ニクソンドクトリン以来、アメリカのアジア政策は転機に立っている。ベトナムの泥沼からいかにして手を引くか、いわゆる「ベトナム化政策」は成果があがっているのだろうか。ニクソン大統領は日本時間で八日、新しい撤兵計画を発表する予定と伝えられている。

一方、繊維問題をきっかけにして、日米関係の将来が問い直されており、さらに、中国問題をめぐっての日米のアプローチの仕方についても、果たして共通点が求められるかどうか、問題がある。

番組では、このほど来日した、アメリカのブルッキングス研究所主任研究員、ラルフ・クラフ、モートン・ハルペリンの両氏を招き、こうした流動的なアジア情勢と、新しい転機を迎えようとしているアメリカのアジア政策をめぐって話し合う。

出席者はほかに、慶応大学教授・神谷不二、京都大学教授・高坂正堯の諸氏。

身近なマナー

社員食堂で

社員食堂では、近くの席に他の課の課長さんがすわっているかもしれません。新入社員にとってはまだリラックスできないふん囲気でしょうが、次のようなマナーさえ守ればひくびくすることはありません。なごやかに話し合いながら楽しく食べるのが、テーブルマナーの第一です。

食後にはしをなめたり、お茶でうがいをしたり、はたの気分を悪くすることもやめたいです。いつ（When）どこで（Where）だれが（Who）すべきかを覚えること。

ガツガツとかき込んだり、口をもぐもぐさせながら立ち上がったりするのは、どんなに仕事熱心なファイトマンでもみっともないことです。

さず失礼しますと声をかけて、あるいは恐れ入りますがそれをちょっとおまわしください、と頼み、とってくれた人には「ありがとう」を忘れずに。

ききもの

歌謡曲だよおっ母さん

ラジオ福島・夜7・00

ゲスト　加藤登紀子

自分が好きで歌っていた「知床旅情」が大ヒットし、すっかり気を良くしている加藤登紀子がゲスト。

彼女は、幼いころ満州で育った。こんやは、満州で感じ来った話、夢みもおりついた冷たい冬の思い出話などを中心に、いろいろ聞く。

曲は、「知床旅情」（加藤登紀子）、「天草旅情」（森進一）ほか。

趣味の手帳

第一・夜8・45

アラスカの魚釣り

「三匹のカニ」で、群像新人文学賞、芥川賞を受賞した大庭みな子さんは、夫君の勤務の関係で、昭和三十四年からアラスカ暮らしを続けた。

主婦業のかたわら、作家活動を続けている大庭さんが、暇をみては出かけたというアラスカの魚釣りのエピソードなどを披露する。

ミュージック・イン・ハイフォニック

ラジオ福島・夜10・30

ブルー・グラス

"マウンテン・フォーク集"、四月二十七日に来日が予定されているラルフ・スタンレーと、ザ・クリンチ・マウンテン・ボーイズにスポットをあてる。

"ブルー・グラスの賞教師"の異名をもつスタンレー・ブラザースは、ブルー・グラスの正調派グループだったが、一九六六年十二月カーターの他界とともに幻のグループになってしまった。しかし弟のラルフと、クリンチ・マウンテン・ボーイズが協力し、「ラルフ・スタンレーと、ザ・クリンチ・マウンテン・ボーイズ」が結成され、再びブルー・グラス、ミュージック界に登場、アメリカの三大ブルー・グラス・グループのひとつに数えられている。

科学千一夜

第一・夜8・15

ちょうの翅

美しい模様や色形をみせる、ちょうのはねの外観が持つ意味を、東京農工大教授・日高敏隆さんに語ってもらう。

最近の商業デザイン界は、ちょうが静かなブームだという。それにつけても、人間は古くからちょうのはねの美しさに魅せられてきた。この模様は、ちょう自身にとってはどんな意味を持つのだろうか。

看護婦・家政婦を（准看を含む）頼みたい方・また働きたい方は（平）74－2307へ
労働大臣認可　平看護婦家政婦紹介所　いわき市平字南町7-6

ご婚礼家具各種　勉強で評判の店　萬 丸萬家具店
店舗／平・四町目電(74)6633
工場／平・白銀町電(74)6634
ショールーム／平・白銀町電(23)1672
いわき市内個販・福島個販チケットを利用ください

大型パネル張り写真製作　正映堂
いわき市内郷綴町榎下（駅前）TEL・平(0)2068

ポンコツカ　解体・部品販売　鈴木商
平塩字宮前　電(2)1416代

総合看板　プラスチック加工一式　ユモト看板　電(0二四六)四二三三〇三

財団法人 松村総合病院
本院　いわき市平字南町二三　電(代表)(23)二六一（平駅から三十分大通り左がわ）
付属 舞子浜病院（精神科・神経科）　いわき市平字藤間字川前六三　電(高久)六二（平駅から常磐行きバス藤間中学校前下車）
内科　胃腸科　外科　脳神経外科　産婦人科　神経科　耳鼻科　眼科　麻酔科　放射線科
水島金子　伯子甚蔵　遠藤健七郎　長谷川国男　西坂利行　松村昭雄　宗像亨　水島繁美　新野俊介　松村順一　吉田亨　伯子　水島生　金富雄

耳鼻咽喉科　気管食道科　放射線科　大和田医院
院長　大和田一郎　いわき市平字南町　電(24)三三八七（みみはな）
▽入院応需△

「新建材部」銘木ラスボード　永大プリントラワン板割り　「建築部」日立電動工具一式　アルミサッシ小野田セメント
高橋建材店　いわき市植田町本町二丁目　建材部電(2)二九三一　建築部電(2)二九五一

（第三種郵便物認可）

【OL第一の仕事は電話をじょうずにかけること】

んなで守る

〈北関東地区本部合併〉
日本ドライバー相互組合平支部

いわき市PTA連絡協議会
会長　菅野忠
事務局長　西恭三

安全運転やって俺も一人前!!
会社名所　株式会社ホンダ中販

本田技研工業株式会社
いわき営業所　いわき市平字新川町　電(23)一七三五代

磐城通運株式会社　取締役社長　北郷徳助　いわき市平字南町　電(2)二八五五・六六六二　泉井営業所　電(平)(23)六七六三

市職員が雇用を要請

常磐炭砿の離職者　百四十一社を訪問

いわき市常磐炭砿対策本部は十五日まで市内の従業員三十人以上の百四十一社を対象に、常磐炭砿従業員を雇い入れるよう訪問する。雇用要請班は五班に分け、一日平均部課長、支所長ら四十人が同班勤に参加するもので、市職員が一企業のために転職するのは初めてのこと。

常磐炭砿磐城鉱業所はこの二十七日に炭砿閉鎖による交付金の交付申請書を通産省に提出、二十九日には保安要員を除く四千五百十六人を解雇、五月初めにはこのうちから千百人を新会社に雇用して西十部砿の一部を操業再開、六月三日に東部砿などの坑口を閉鎖する。このため通産省は十四日ごろから現地を調査、会社側は坑内の機械類などの撤収作業にはいる。

結局四千五百十六人のうち新会社要員の千百人、系列会社に転職する三百人を除く三千百人の就職を心配しなければならないわけだが、市外への転出をいやがる従業員、人口流出を防ぐためにも地元定着を図ろうとする市当局にとっては、これからが正念場。

市が二月二十日から市内の企業に送った雇用御要請状四千五百通のうち百二十四件、四百八十五人の雇用申し込みがあって、残すところ三千六百人。

しかし現実には、千百人を予定する新会社への希望者は半数もなく、依然として三千人の数字は動かないところで、雇用条件は現状を下回るものが多い。

こうした悪条件の中から大量の、それも中卒者三人分、四人分の給与を受けていた中高齢者、年度始め、不況と時期も悪い時に生活安定へ雇用を要請しようというのだから大変な作業で、市対策本部としては第一波、第二波と月内に波状攻撃をかけて完全雇用の悲願に突き進む構え。

雇用要請班は平地区二十七、四倉地区六、内郷地区十九、磐城地区四十八、勿来地区三十五、小川地区四、川前地区一、田人地区三、遠野地区一の計百四十一社を対象に一日平均四十人を動員「炭鉱離職者を雇いましょう」とひたむきに歩でかせごうという寸法。ただ①雇用奨励金が事業主に支払われる②労働者住宅の確保奨励金が支給される③労働者用宿舎が借りられる③雇用促進融資が受けられるという恩典が唯一の武器。

但野氏が水道管理者に抜てき

但野武義氏

いわき市は五日付けで市水道管理者に前建設部長但野武義氏を任命した。水道管理者だった鈴木栄一氏は四月四日で任期満了になったが、いわき市誕生いらいマチマチだった水道行政の統一、そして格差の是正、水資源の開発と、火の車財政の中で数々の難題を上げ、もっとも至難だった料金改定についても苦労を重ね市水道行政を軌道に乗せた。

但野氏は大和田市長に求められた県からの土木行政のベテラン。

徳風園では一〇〇%だが

いわき市平下荒川の徳風園（岡部順吉園長）では、七日午前十時から食堂兼大広間で不在者投票を実施した。この日はおじいさん三十三人、おばあさん四十人の計七十三人が、消い一票を投じたが、目の不自由な人や字の書けない人の代筆による投票がほとんど。

なかには自分で名前を書き込むおとしよりもおり、すっかりノリ付けしてもらったのち、ひとりひとりが投票をすませていた。

不在者投票する86才によりたち

また寒たきりのおとしよりはベッドで投票するなど、係員も忙しく、もちろん投票率は一〇〇%。

告示の三月三十日から六日までの八日間に市内の不在者投票は一千百五十人（男七百三十一人、女四百二十九人）で、悪かった昨年十月の市長選挙でも三千百二人あったのだから、あと四日間に病院など大口があったとしても期待できず、悪くすると当日投票率は八〇%を割るのではないかと心配されている。とくに少ない常磐

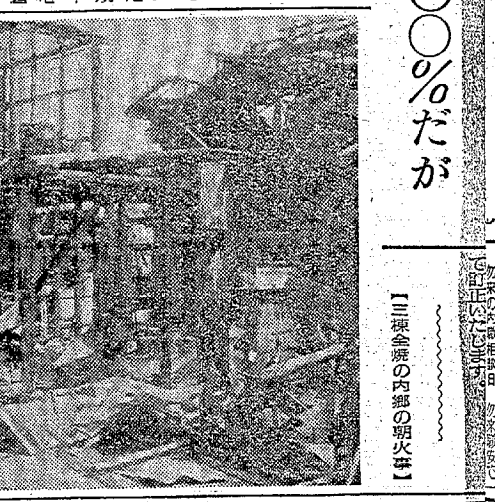

【三棟全焼の内郷の朝火事】

松ケ岡公園つつじポスター

さくらを待たず配布

さくらの開花の遅った六日、いわき市は〝平のつつじ〟ポスター五百枚を作って常磐線、磐越東線沿線に配布した。

るとすぐつつじの名所と回転舞台になる。

さくらより数段ううつくしく観光的価値が高いと評価されている同公園のつつじは四百種、二千株といわれ、四万三千平方㍍が七色のつつじの花で埋まる。観覧車の上から見ると最高の整め。

市の交通事故

6日（県警交通企画課調べ）

	発生	死者	傷者
央署	7件	2人	8人
署	0	0	0
署	1件	0	1人

「オレの女だ」脅した男逮捕

10万円を要求

いわき東署は六日夜、いわき市平字弥宜町一〇、無職後藤要一（三）をおどしの疑いで逮捕した。

東署の調べによると、後藤はしばらく交際していたことのある同市小名浜、A子さん（三）が同市小名浜の同居B子さん（三）と同棲し

クリスマス用品に大忙し

内郷授産場

さくらの開花も遅たのに、いわき市内郷授産場では輸出向けクリスマス用の装飾品づくりに大いそがしだ。いま手がけているのは、アメリカ向けのゴールドキャンドル（紙ローソク）、サンタ人形、造花のビスケット、変型ローズリーフ、八弁ダリア、カールローズ、パイル十二弁ポンセチアなど七種類七千ダース、場内で間に合わず場外の内職グループも協力している。

ゴールドキャンドルは三本の紙ローソクで炎もついており、デパートなどで買い物客にプレゼントされるという。できあがった装飾品は十五日ごろ船積みされて外貨獲得の一翼をになう。

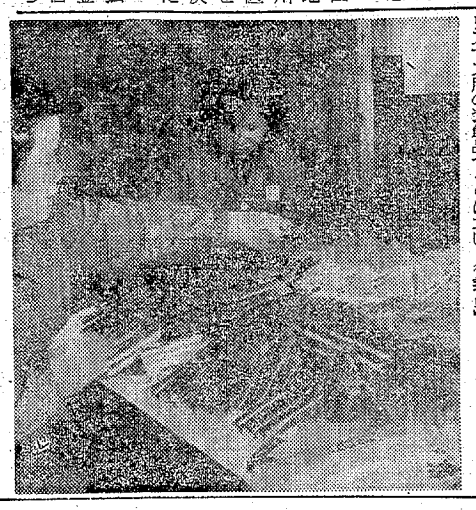

【クリスマス用品で大いそがしの従業員】

くらし随筆

タバコ談義

江尻八朗

男性は大体において女性とタバコには弱いようである。

◇

私の父は子供のしつけに厳固であったため、公然と酒とタバコを飲んだり、すったりしたのは実に三十歳に手の届くころであった。

しかし、それからは私のタバコ歴は少きな曲折があった程度で、特段のこともなく二十年近くたった。

ところが、六年くらい前から喫煙量が急ピッチで上昇してきた。一日四十本…。どうみても多過ぎる。食事がまずい。体重が減り、仕事の能率が下がる。これではいけないと思うが、ブレーキが利かず本当に困った。ところが間もなく、禁煙に踏み切らせる事情が起こってくれた。

そのころ私は磐城の税務課税務課長の職にあったのであるが、毎年正月から六月の税金を課税するまでの税務課職員の業務は、残業に次ぐ残業で、その労苦は大変なものである。その年も全課員が、大げさいえば討入り前の浪士のようなすさまじい表情で仕事に立ち向かっていた。

私は帰宅して夕食の膳に向かっても、遠方より通勤している職員の帰りを思って心が休まらない。そして、この職員たちの労苦に応えるためにもと〝禁煙しよう〟と決意したのであった。それから丸三年、完全に禁煙し、その間同僚から意志が強いなどといわれて得意満面であったが、凡夫は誠に致い難いものである。昨春以来なにかと理由を付けて再びタバコを吸い始めた。おそるおそる、そして現在は公然と。

こうして私とタバコとの付き合いは「仇し女とのそれのように」微妙なからみ合いを持ってしばらくつづく愛ゆきである。

（市磐城支所長）

本日七日開店いたしました
なにとぞ前にも増してお引き立てくださいますようお願いいたします
すし弁当一〇〇円から各種始めました
江戸前　亀寿司
いわき市平・田町　電(72)四三六九

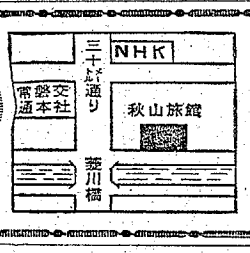

完備した一世帯
金庫冷暖房完備
全室バス・トイレ・テレビ付きます　一日中お湯が出ております
旅館　秋山
平・下の町　電(79)8868

小児車からサイクリング車まで
どなたにも乗りやすいスポーツ車を各種豊富に取りそろえております
いわき信販チケット店
代理店
ブリジストン自転車　門馬自転車店
ノザワ　ヒロオの自転車
スズキ　ホンダのバイク　平・六町目　電(74)5285

鍵のスペアをお持ちですか？
なくす前に　もつくる前に
自動車・家庭用・事務用各種
自動車部品と用品の店
平パーツセンター
内郷御厨町前田　TEL・(26)3533

お食事処玉半の自慢の味をご賞味ください
お食事処玉半チェーン…平店・湯本店・労災前店・共立前店
サッポロラーメンどさんこチェーン…平店・小名浜ショッピング店・湯本店・福島店・日立店・植田店・勝田店
とんかつ専門店浜むら
カリーショップインディアン
玉半
いわき市平・三田小路　TEL 74-5031代

の不自由な方に
リオンの補聴器
リオネット
（福祉法指定品）
富永電気商会
平字田町（平駅前）電(72)2496・6732

お宮と仏壇
橋本屋
平・新川町1
五町目バス停わき
電74—3948

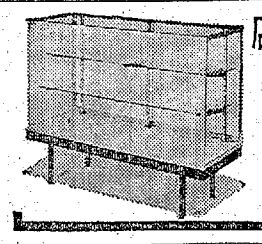

店舗製品の店
店舗設計施工
石神ガラス商工
小名浜字本町　電(27)2405

ご宴会・ご商談は
越の家で
お食事は越の家
食堂部で

小児科
内科
鈴木医院
鈴木　喜平
いわき市平字銀冶町　電(72)四五三

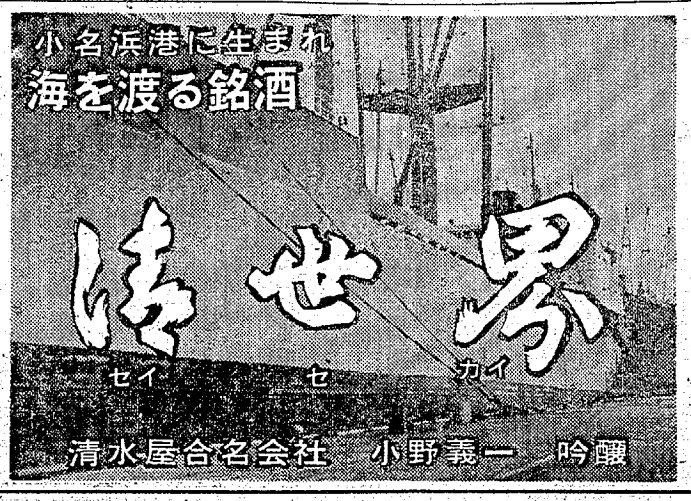

開店20周年記念店内改装
アッと驚く最新型
二五〇台総入れ替え！
チューリップ型の花ざかり！
あなたのカッコいい指さばきをお待ちしております
サカモト遊技場

国道横断中また即死

四倉 カミカゼタクシーが

六日午後六時五十五分ごろ、いわき市四倉町細谷字江向一の一地内国道で、自転車に乗って帰宅途中の同市平下神谷字宿七七、住友セメント勤務小川繁さん(五三)は、同市四倉町玉山字林崎八二、四倉タクシー運転手萩悦雄さん(三)運転の普通乗用車にはねられ、首の骨を折って即死した。

いわき中央署の調べでは萩が運転していたタクシーは、時速百キロ前後のスピードを出していたため、道路を横断していた小川さんを発見、急ブレーキをかけても間に合わなかったもの。

事故死の婦人は近所の人

二重追い越しの犠牲

【昨報】六日午前七時五十五分山九、運転手川島幸四郎さん(三)

六日午前十一時五十分ごろ、いわき市平鷲巣字合磯一七〇地内県道で、同市平上平窪字中剛一二六、店員栗原菅男さん(三)運転の普通トラックと同市内郷白水町入人たちが磐城共立病院から引きとった。

いわき中央署の調べではねた会社員木村徳男さん(三)=同市平上荒川字藤倉三六=は、県道で二重追い越しをかけたため右側通行していた山野辺さんをはねたもの。

割り込んで 追い越し 衝突

合磯 県道 トラック同士、重軽傷

運転の大型トラックが正面衝突、栗原さんは骨盤骨折で四カ月の重傷。栗原さんの車に同乗していた同市平下高久字下原七五、卸売業箱崎高美さん(三)は腰などを打って十日間のケガ。

六日午前七時五十五分山九、運転手川島幸四郎さん(三)

いわき市平下荒川の徳風園(阿部順吉園長)では、七日午前十時から食堂兼大広間で不在者投票を実施した。この日はおじいさん三十三人、おばあさん四十人の計七十三人が、洗い一張を投じたが、目の不自由な人や字の書けない人の代筆による投票がほとんど。

なかには自分で名前を書き込むおとしよりもおり、すっかりフリ付けしてもらったのち、ひとりひとりが投票をすませていた。

〈〈〈

いわきのお酒にひとこと

平　鎌田　道夫

〝さくらだより〟がそろそろ聞かれるころになった。さくらにつきものなのはなんといってもお酒だろう。ところでいわきの酒はどのくらい生産されて、どのくらい消費されているのだろうか。いわき市内の酒屋さん十数件が企業合同して売り出した統一名柄の〝いわき日本晴〟の売れ行きは上々と聞いている。業者から集めた原酒をブレンドしてビン詰めにし、いわき市内はもちろんのこと、県内各地にもこのお酒を出荷しているそうである。

ところでいわき市内には酒屋さんが二十数軒あると聞く。生産される量も相当多いとおもう。市内で消費される量は想像もつかないが、会津、中通り、浜方部の酒も売れていることだろう。酒税も何億円かにのぼるのだろうが、会津や灘などの業者に酒屋さんからおけ売りされていわきの酒が、会津や灘のレッテルでまたお目見えするという話を聞いておどろいている。このような話方愛酒家は知っているかも知れない。しかし、初めて耳にした私はがっかりした。いわき市内で生産されるお酒の品質も灘や会津、中通りのお酒にくらべておとらないとおもっている。私はいわきのお酒を愛したい。

（会社員・43歳）

読者の声

読者の声　投稿規定▽住所・氏名・職業・年齢明記▽字数六百字以内▽原稿は返しません

いわき市の文化財 ⑬

銅造阿弥陀如来及び両脇侍立像　三躯（国指定重要文化財・彫刻）銅造のいわゆる善光寺式といわれる一光三尊形式中尊の高さ五七・五㌢で、中尊背部のたがね銘によって嘉元二年（一三〇四）鎌倉において修復（造立）したことが知られる

（平山崎字矢ノ目）

あて名のない戦友のハガキ

内郷　新妻　徳寿

過日、二十六年前大東亜戦比島にて生死を共にした戦友より一通のはがきが配達された。戦死したかも思っていた戦友が健在で復員、今は栃木県のある町にしあわせな生活をしているとの内容であり、何度か読み返し、当時の苦戦を想い出した次第です。

さて驚いたことにこのはがきにはあて先が全く書いていないのです。郵便番号が「九七三」と記してあるのみで内郷郵便局に届いたと思う。

しかしそれからが局職員の方の御苦労だったと推察にあまりあるものと深謝致し筆をとり紙上にて御礼申し上げるものです。

内郷の昨今は特に土地造成と住宅団地、日を追って建築され、その中で番号のみで届いたこの手紙本当にありがたく改めて局職員の方々に御礼申し上げ、郵便という重大な公共事業使命に対して頭のさがる思いです。

（会社員・49歳）

県議候補にのぞむ

柳内忠雄さん

自分でできない公約をずらりとならべ、いかにも実行するかのような口ぶりの候補者よりも、地域住民の声をよく聞いて裏面目に取り上げ、総合的に正しく判断して、実行に移してくれる人が望ましい。将来、いわき市が大きく発展するためには、幾路は道路の整備、平駅前広場の拡張、平駅を中心とする近代的な商店街の拡充が急務である。

加えて四月二十日からの時刻改正で、常磐線は大幅なスピード・アップが図られ、都市部から約三時間で来平されるなど、輸送改善が行なわれるの後援機としてこんごは、いわき周辺の秘められた観光開発なり、宣伝に力をそそがねばならない。要するに、いわき市を発展させるために、これらの情勢をふまえて、真剣に取り組んでくれる人を選びたい。

地域の声を実行に移す人

また晴れの栄冠を獲得したあかつきには、県民の代表であるという自覚を忘れずに、公約どおりに行動してもらいたい。そして県民と密着した血の通いあう県政をよりいっそう前進させてもらいたい。

（平字大舘二・平旅客営業センター所長・52歳）

阿部幸洋個展

12日から東京

画歴は四十四年、現代美術家協会展入選、二元会展入選、四十五年あかつき賞受賞、新

県営 総合体育センター 市体協が誘致運動へ

いわき市体育協会は二十日午後二時半から平市民会館で四十六年度総会を開くが、新年度事業の最大目標として県営総合体育センターの誘致を決議、県営いわき陸上競技場の完成につぐ第二弾の市民運動に盛り上げ、その実現を図る。同センターはいわき市のシビックセンターとして市屋内体育場としての機能を十分備えるのはもちろんだが、五千人以上の市民集会の場としての機能、体育センターは登録選手などの練習、市民運動、市体協の事務所、会議室、ロビーなどを備えるとされている。総事業費は四、五億円が見込まれるまでに進めた模様である。

○…そこをねらったのが各候補者。この一両日前から各候補車のスピーカーが叫びつづけ、運動員たちもそれぞれの縁故や知人をたどって、地帯は炭鉱閉山間もなくなったものだが、こんどは候補者もないうえ、従業員全員は退職寸前とあって選挙どころではない。

県議送こぼれ話

地帯は炭鉱閉山間もなくなったものだが、こんどは候補者もないうえ、従業員全員は退職寸前とあって選挙どころではない。

○…そこをねらったのが各候補者。この一両日前から各候補車のスピーカーが叫びつづけ、運動員たちもそれぞれの縁故や知人をたどって、

県議選挙 あて名のない戦友のハガキ

県議選挙もあと四日後に迫った。がさっぱり盛りあがらない。こんな調子じゃ十一日の投票日の投票率もあまり好成績は期待できそうにない。「十二人のうち二人落選するのはだれかな」ていどの話題で、もっぱら花見計画の関心の方が高いようである◆県議は市議とちがって、ふだんに市民との接触も少ないせいかなじみのないのも原因だが、選挙公報もこなければ立会演説もないというのが低調に輪をかけているようである。どんな主張主張をもっているのか、さっぱりわからん、というわけだが、街頭に張り出されているポスターばかりが派手、いつまでスター気取りでいるのやら◆逆にいうなら顔で投票する選挙民がいる限り、このスター気取りは続くだろう。だが、選挙民の頭も少しずつ変わってきた。ほんとうに政治をよくしてくれるひと、物価高、公害、老後の福祉生活など真剣に考えてくれる人、とくに若い世代のひとたちは、自ら判断して決めるという自覚が高い。だから〝お願いします〟で素通りする選挙には不満も多い◆各党では、選挙公報がわりに、党の方針や政策などを強調したチラシを、住宅地に配布している。だまって玄関先に投げ入れていく者もいれば、いちいち主婦を呼び出して手渡していく運動員などもいる。候補者名がはいっていないので、文書違反にはひっかからないが、党から一人しか出馬していない場合は違反に問われる◆たとえば、公明党は県内で一人しか出馬していないので違反となるが、共産党は県内各地区から出馬しているのでOKというわけ（市選管の話）。だが、これじゃ片手落ちであろう。ここで法の盲点を突いてもはじまらぬが、「もしもうすこしでOKというところだったら、各運動員ども一致をつかむようです」といっており、十一日の投票率がすべてを語ってくれそうだ。

つかめない常磐票出に大ボヤキ

○…草刈り場は閉山間もなくなったと返している常磐地区といわれる。常磐炭鉱の関係者二万票の行方が注目されるところだが、各候補とも潜入戦に躍命。しかし離職を目前にした人たちはそれどころではなく、〝早く仕事を見つけている。

県議選挙 あて名のない戦友のハガキ

県議選挙もあと四日後に迫った。がさっぱり盛りあがらない。こんな調子じゃ十一日の投票日の投票率もあまり好成績は期待できそうにない。「十二人のうち二人落選するのはだれかな」ていどの話題で、もっぱら花見計画の関心の方が高いようである◆県議は市議とちがって、ふだんに市民との接触も少ないせいかなじみのないのも原因だが、選挙公報もこなければ立会演説もないというのが低調に輪をかけているようである。どんな主張主張をもっているのか、さっぱりわからん、というわけだが、街頭に張り出されているポスターばかりが派手、いつまでスター気取りでいるのやら◆逆にいうなら顔で投票する選挙民がいる限り、このスター気取りは続くだろう。だが、選挙民の頭も少しずつ変わってきた。ほんとうに政治をよくしてくれるひと、物価高、公害、老後の福祉生活など真剣に考えてくれる人、とくに若い世代のひとたちは、自ら判断して決めるという自覚が高い。だから〝お願いします〟で素通りする選挙には不満も多い◆各党では、選挙公報がわりに、党の方針や政策などを強調したチラシを、住宅地に配布している。だまって玄関先に投げ入れていく者もいれば、いちいち主婦を呼び出して手渡していく運動員などもいる。候補者名がはいっていないので、文書違反にはひっかからないが、党から一人しか出馬していない場合は違反に問われる◆たとえば、公明党は県内で一人しか出馬していないので違反となるが、共産党は県内各地区から出馬しているのでOKというわけ（市選管の話）。だが、これじゃ片手落ちであろう。ここで法の盲点を突いてもはじまらぬが、「もしもうすこしでOKというところだったら、各運動員ども一致をつかむようです」といっており、十一日の投票率がすべてを語ってくれそうだ。

つかめない常磐票出に大ボヤキ

○…草刈り場は閉山間もなくなったと返している常磐地区といわれる。常磐炭鉱の関係者二万票の行方が注目されるところだが、各候補とも潜入戦に躍命。しかし離職を目前にした人たちはそれどころではなく、〝早く仕事を見つけている。

人事消息

◇県職業安定課長補佐から平職安所長に栄転した安達愛造氏＝写真＝は、七日午後着任あいさつのため来社。

◇いわき市建設部長鈴木茂之吉氏＝写真＝は着任あいさつのため八

市民会館あすの催し

【平】★平バレエ学園レッスン（午後5時）

ステージ★関彩商事展示準備（午後4時）大会議室★ナショナルフリーパーティー（午後1時）第一会議室★矢対事務打ち合わせ（午前9時）第一楽屋★木暦会（午後5時30分）第一楽屋★えくぼ合唱練習（午後6時30分）第二楽屋

みんぽう映画案内

※【平】

☆ひかり座（六・〇〇）モンテ・ウォルシュ（七・四〇）リオ・ロボ（↓16日）

☆聚楽館（五・一五）マイ・フェア・レディ（八・一〇）エデンの東（↓19日）

☆平東映（七・〇五）すべ公番長はまぐれ数え唄（八・二八）日本一やくざ伝総長への道（↓20日）

☆平日活（四・三八）新ハレンチ学園（六・一〇）新座頭市破れ唐人剣（七・五三）ズンドコズンドコ全員集合（↓8日）

☆アポロ座（五・五〇）大逆転（七・二五）ジャワの東（↓9日）

☆名画座（六・〇〇）婚外情事（秘）地帯　若妻婚外行動（↓13日）

☆三園座　愛のテクニック　東京流れ者　新女郎隊師雪れ肌（↓16日）

☆金星座　大森林の決斗　遊侠列伝　博徒一家（↓9日）

☆銀星座　チザム　暗黒街の特使　ニューヨークの泥棒給仕（↓14日）

※【植田】

☆うえだ館　ハレンチ学園、ゴジラ対モスラ　美の星（↓7日）

☆中央館　斎生伝　現代密通伝　処女狩り取り（↓7日）

☆菊多館　やくざ刑事　命礼　暗黒街の掟（↓13日）

☆聖城座　おひかえなすって　東流れ者　新女郎隊師雪れ肌（↓16日）

☆帝国座　開軍旅行　望郷（↓13日）

※【常磐】

☆常磐日劇　ボルサリーノ　夕陽に向って走れ（↓12日）

☆常磐劇場　若妻婚外行動（↓13日）

☆菊多館　やくざ刑事　命礼　暗黒街の掟（↓7日）

☆中央館　斎生伝　現代密通伝　処女狩り取り（↓7日）

100貨店

県議選挙もあと四日後に迫った。がさっぱり盛りあがらない。こんな調子じゃ十一日の投票日の投票率もあまり好成績は期待できそうにない。「十二人のうち二人落選するのはだれかな」ていどの話題で、もっぱら花見計画の関心の方が高いようである◆県議は市議とちがって、ふだんに市民との接触も少ないせいかなじみのないのも原因だが、選挙公報もこなければ立会演説もないというのが低調に輪をかけているようである。どんな主張主張をもっているのか、さっぱりわからん、というわけだが、街頭に張り出されているポスターばかりが派手、いつまでスター気取りでいるのやら◆逆にいうなら顔で投票する選挙民がいる限り、このスター気取りは続くだろう。だが、選挙民の頭も少しずつ変わってきた。ほんとうに政治をよくしてくれるひと、物価高、公害、老後の福祉生活など真剣に考えてくれる人、とくに若い世代のひとたちは、自ら判断して決めるという自覚が高い。だから〝お願いします〟で素通りする選挙には不満も多い◆各党では、選挙公報がわりに、党の方針や政策などを強調したチラシを、住宅地に配布している。だまって玄関先に投げ入れていく者もいれば、いちいち主婦を呼び出して手渡していく運動員などもいる。候補者名がはいっていないので、文書違反にはひっかからないが、党から一人しか出馬していない場合は違反に問われる◆たとえば、公明党は県内で一人しか出馬していないので違反となるが、共産党は県内各地区から出馬しているのでOKというわけ（市選管の話）。だが、これじゃ片手落ちであろう。ここで法の盲点を突いてもはじまらぬが、「もしもうすこしでOKというところだったら、各運動員ども一致をつかむようです」といっており、十一日の投票率がすべてを語ってくれそうだ。

つかめない常磐票出に大ボヤキ

○…草刈り場は閉山間もなくなったと返している常磐地区といわれる。常磐炭鉱の関係者二万票の行方が注目されるところだが、各候補とも潜入戦に躍命。しかし離職を目前にした人たちはそれどころではなく、〝早く仕事を見つけている。

資金に保証需要が殺到した。

これは前年の一億六千百八十一万二千四十二円より五千二百九十

人事消息

◇県職業安定課長補佐から平職安所長に栄転した安達愛造氏＝写真＝は、七日午後着任あいさつのため来社。

◇いわき市建設部長鈴木茂之吉氏＝写真＝は着任あいさつのため八

ボウリング

※スズカケボウル

◇第二回友の会月例大会（6日）

優勝＝青田　充延（平）六三二
②長瀬　義治（〃）六一七
③戸田　豊（四倉）五七五
④高橋　昭男（平）五六八
⑤藤谷　圭子（〃）五六五
⑥稲田　金次（〃）五三一
H・G＝青田充延　二三二

県議選挙 あて名のない戦友のハガキ

県議選挙もあと四日後に迫った。がさっぱり盛りあがらない。こんな調子じゃ十一日の投票日の投票率もあまり好成績は期待できそうにない。「十二人のうち二人落選するのはだれかな」ていどの話題で、もっぱら花見計画の関心の方が高いようである◆県議は市議とちがって、ふだんに市民との接触も少ないせいかなじみのないのも原因だが、選挙公報もこなければ立会演説もないというのが低調に輪をかけているようである。どんな主張主張をもっているのか、さっぱりわからん、というわけだが、街頭に張り出されているポスターばかりが派手、いつまでスター気取りでいるのやら◆逆にいうなら顔で投票する選挙民がいる限り、このスター気取りは続くだろう。だが、選挙民の頭も少しずつ変わってきた。ほんとうに政治をよくしてくれるひと、物価高、公害、老後の福祉生活など真剣に考えてくれる人、とくに若い世代のひとたちは、自ら判断して決めるという自覚が高い。だから〝お願いします〟で素通りする選挙には不満も多い◆各党では、選挙公報がわりに、党の方針や政策などを強調したチラシを、住宅地に配布している。だまって玄関先に投げ入れていく者もいれば、いちいち主婦を呼び出して手渡していく運動員などもいる。候補者名がはいっていないので、文書違反にはひっかからないが、党から一人しか出馬していない場合は違反に問われる◆たとえば、公明党は県内で一人しか出馬していないので違反となるが、共産党は県内各地区から出馬しているのでOKというわけ（市選管の話）。だが、これじゃ片手落ちであろう。ここで法の盲点を突いてもはじまらぬが、「もしもうすこしでOKというところだったら、各運動員ども一致をつかむようです」といっており、十一日の投票率がすべてを語ってくれそうだ。

つかめない常磐票出に大ボヤキ

○…草刈り場は閉山間もなくなったと返している常磐地区といわれる。常磐炭鉱の関係者二万票の行方が注目されるところだが、各候補とも潜入戦に躍命。しかし離職を目前にした人たちはそれどころではなく、〝早く仕事を見つけている。

資金に保証需要が殺到した。

これは前年の一億六千百八十一万二千四十二円より五千二百九十

旅は安心
ィフルルームで
いのひとときを
泊まれる
（旅館賠償責任保険サービス
喫茶
ミモザ
¥100
PM11:00　平字白銀町　電(74)6254

かばん★ショッピング
カバン専門店
キクチカバン
平駅前銀座通り　電(74)4672

内科・胃腸科・循環器科・放射線科
山尾内科胃腸科医院
・入院設備あり　院長　山尾　昭二
いわき市平字古鍛冶町12の3　TEL・(23)2120

産婦人科
永遠に変わらぬ愛をこめ
◆ダイヤモンドはカリブダイヤとご指定く
カリブ
ダイヤモ
カリブダイヤの保証
ニューヨーク本社より直接届けら
英連邦宝石学協会会員
NTCグループ平店
ホモ
宝石・時計・眼鏡
二町目店：いわき市平・二町目　TEL
駅前店：いわき市平駅前大通り　TEL
サービスセンター：いわき市平・十五町目　TEL

日本交通公社
日本観光旅館
旅館
甲陽
いわき市平
平(23)31

ざるともりのご注文ふえる
ポカポカしてくると正直ネ
白河そば
うらべ
平市民会館さき　電七四ー四七七三

ハカリは藤森
平・かじ町
(23)三九六

陶板焼き
鍋物
（カキ　寄せ　ちり　あんこう）
ご存知ですか平で初めての
スッポン
（生き血スッポン鍋　雑炊付き）
他（季節料理）
毎月第三日曜定休日です
箕（みの）
いわき市平・白銀町
<福住旅館一階>
電(74)4104

入院応需
院長　遠藤　英一
遠藤医院
いわき市平字長橋町51
電(24)三二一（バス停長橋町前）

内科・胃腸科
手ぬぐいなぎ
うにの塩から
心あたたまる味を
ふるさとのあなたに……
高級珍味の店
丸市屋
平字四町目
電(74)2213

会津清酒
大和川
いわき市平字材木町
大喜多や
TEL・(23)3722

■小鳥は平和のシンボル■
春です小鳥の季節です
かわいい　小鳥たちが
お待ちしております
手のり文鳥
手のりインコ　入荷中
ペットのコンサルタント
本店
橋本小鳥店
大黒屋前　電(74)4013
支店
大黒屋ペットコーナー
6階　電(23)1191

女子社員
募集
■販売員　2名
■経理　1名
高卒・初任給33,000円
■パートタイマー（30歳まで）
ご希望の方は履歴書持参のうえご来店ください
TEL・0246　74ー3053
ビューティフルなファッションシューズチェーン
franças フランセ
■平店■郡山店■小名浜店■植田店■勝田店

小野内科小児科医院

募集
営業社員　二名
▽年齢18歳から30歳まで▽基本給二万八千円から五万五千円まで▽ほかに歩合給あり▽賞与年二回▽交通費全額負担▽社保あり▽履歴書持参　委細面談
株式会社　協和マイクロ
いわき市平字菱川町四の一（常磐本社南）電(23)三二五代

新築貸し家
▽一戸建て五棟▽玄関、六畳、四畳半▽台所、タイル張りふろ、トイレ、物置き、洗濯用水道付き▽駐車可▽日当たり環境良し▽場所＝平北白土（平三小建設地前）
▽連絡先＝電（平）(74)六三二五

●運転者募集
専免許以上30歳ぐらいまで高給優遇▽履歴書持参　委細面談
食品卸し・アイスクリーム　桑名商店
いわき市平字堂ノ前一三　電(74)六三二九

急募
●ホステス　若干名　高給優遇　委細面談
毎週日曜日は公休です
クラブ　山茶郷
いわき市平・新田町　電(23)三四二

女子店員募集
洋装・生地　ユビスヤ
いわき市平・駅前通り　電(74)二四三八

女子店員募集▽年齢不問、委細面談
▽平・田町＝電(74)二四一五『味一番』
歌手　志望者募集（女性）新卒者歓迎▽五浦観光ホテル大観荘専属▽連絡先＝電（平）(23)三一〇六または大観荘へ直接
女性　を求む▽年齢不問、高給優遇、委細面談▽パーゆみ　電（ひな）(74)七九〇〇（よね）(23)一三七九
店舗　貸し事務所間口三・七尺（一・五間）奥行き九尺（五間）▽場所＝平堂ノ前裏通り▽連絡先＝電夜間(24)三三九〇
新築　貸し家六畳二間四畳半▽台所バス付き▽場所＝好間町大鎌バス停徒歩2分　▽連絡先＝電（平）(74)六六三三〜四
家庭　教師▽小・中学生むき▽当方高専校学生▽ご希望の方はご連絡ください　▽連絡先＝電（平）(74)八五五〇