来年9月市議選

小選挙区制の一期延長へ

人口減で定員に変動

条例改正案の上程必至

磐城ふえ常磐減る　定員1人

小川、川前は選挙区合併

県議選も終わって一息つくひまもなく、こんどは来年九月の市議会選挙戦が静かにスタートした。合併後は初選挙に限り小選挙区制で、あとは大選挙区制に切りかわる予定だが、議会の空気は都山方式をのぞみ、六月定例市議会（遅くとも九月市会）には小選挙区制を一期延長する条例改正案の上程は必至とみられる。同時に昨年十月一日現在の国勢調査による人口減から川前地区が基準人口を割ったため小川地区と選挙区を合併して「小川・川前地区」定員二人制とし、磐城は一人ふえて十人に、常磐は一人減って五人とする選挙区分と定員の移動案にほぼ傾いている。

合併によって地区民の生活に急激な変化を与えないことを目的に財政経過措置（タッチゾーン）、市議任期の二年間延長、そして第一回改選に限り小選挙区とする選挙区分、定数条例の特例が認められた。そして来年九月の改選期を前に合併第二回目の市議選を前にこの条例が問題になってきた。以前から小選挙区制に対する執着は抜け切れるものでなかったが、初の大選挙区制で行なわれた県議選の死闘、苦しみ、そして審狂わせを目のあたりに見て"大選挙区制の様相はどうなってしまうのか予測できない不安感から、「地域的なカベをはずしては合併後の市民生活への影響がきだきだた大きい」という理由付けで、極少一部を除く六月市会に「市議選挙区と各選挙区の議員数を定める条例＝新議員の任期が終わる日まで効力を有する」の変更を上程することになりそう。

こんどは選挙区と定数の問題だが、四十五年十月一日現在のいわき市の人口は三十二万七千百五十三人。議員一人平均の人口は六千八百十五・六八人ということになる。この半数三千四百七・八四人を下回る地区は一選挙区とは認められないので、川前地区の人口三千六十人が問題になる。四十三年度の改選期にも、大久地区と久之浜地区が半数に満たないので合併させて一選挙区とした先例がある。

そこで川前地区の取り扱いだけ

45年国調人口

地区	人口	現定員	定員予想
平	71,046	10	10
磐城	65,708	9	10
勿来	47,746	7	7
常磐	37,196	6	5
内郷	36,140	5	5
四倉	19,655	3	3
遠野	8,275	1	1
小川	8,216	1	2
川前	3,060	1	
好間	11,583	2	2
三和	6,145	1	1
田人	4,667	1	1
久之浜・大久	7,716	1	1
	327,153人	48人	48人

◎議員一人当たり人口＝6,815.68

図書館の夜間開放へ

常磐だけ実施　あす市教委で協議

いわき市教育委員会は十五日午前九時半から平公民館で図書館・公民館合同協議会を開くが、現在常磐図書館だけが行なっている図書館の夜間開館を他の図書館でも実施することを検討する。

市内の図書館は平、内郷、常磐、磐城の四館があり、他は三十六の公民館で図書閲覧、貸し出し活動を行なっているほか、移動図書館によって蔵書不足をカバーしている。

常磐図書館は合併前から市民の要望に応えて夜間も九時まで開放し、テレビにとられ易い思考力を、静かな環境の中で読書を楽しみ、思考力を養ってもらおうと、いらい利用率も高く好評な毎夜を送ってきた。

同じ市の図書館でありながら常磐地区民だけが恩恵を受けている偏則行政ではと、職員の時間差勤務という困難な問題はあるにしても、なんとか他の平、内郷、勿来の三図書館でも夜間開館を行なうべきだとする市民要望と、意見もあって協議検討することになったものだが、時間差出勤の問題は常磐図書館に限らず、平勤労青少年ホームでも行なっている不可能な問題ではないので、前向きの姿勢でいっせいに夜間開放をすべきだとする市民の声もムダにするわけにはいかないようだ。

供養で寄付

いわき市小名浜字小屋ノ内、水産加工業比佐茂さんはこのほど、亡母の供養のため、小名浜東小、消防第二分団、磐城社会福祉協議会に各二万円ずつ。また東保育所、古滝老人会と平豊園学校、交通遺児育成資金にそれぞれ一万円ずつ寄付をした。

勿来、磐城で市政懇談会

行政嘱託員を対象に

いわき市は区民の代表である行政嘱託員を対象に四十六年度初の市政懇談会を開く。

二十七日午後一時半から勿来市民会館で八十七人、二十八日午後一時半から磐城市民会館で八十二人と、ひざをまじえて市政への意見を聞き、行政に反映する。

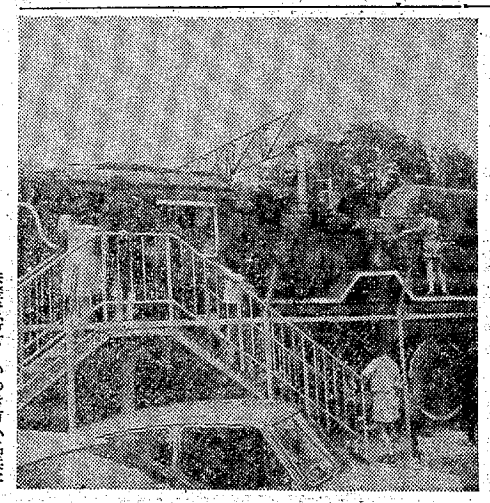

開放したデゴイチに大喜び

松ケ岡公園

間もなくさくらが満開とにぎわう松ケ岡公園は、こども中心とした家族連れ、幼稚園児や小学校新入児の遠足もあって、遊戯施設の利用や動物園の見物が多い。

市観光課の公園事務所では学校などの団体や、人出の模様を見て申し出があれば、今はなつかしい汽車ぽっぽの"デゴイチ"の金網を開いて公開しているが、喜んだこどもたちは機関室からタンク車、はてはボイラーの上にまでよじのぼって、すっかり仲良しになってしまった。公園の職員も「おとなのいたずらさえなければ金網は不用なんですが…」と、こどもたちの喜びようにニコニコだった。

【金網を開放、デゴイチによじのぼるこどもたち】

酒飲み運転で追突

十一日午後十時五十分ごろ、いわき市内郷御厩町前田一八地内国道で、酒を飲んで運転していた茨城県日立市金沢二一六、会社員磯貝勇さん運転の普通乗用車がいわき市小名浜字土井口一〇七、会社員鈴木保信さんの運転の軽乗用車に追突。鈴木さんはむちうち症で一週間のケガ。

いわき中央署の調べでは磯貝が酒を飲んで運転していたため、前の車との車間距離を十分保っていなかった。同署のアルコール検知の結果〇・五㎎のアルコール分が含まれていた。

人事消息

◇平社会保険事務所長石原重俊氏は厚生省保険局国民保険年金課指導官に栄転することになり、十三日あいさつのため来社。十四日午前九時三十五分平駅発"ときわ四号"で赴任した

本日12ページ

才言

▼…県議選で大選挙区制のつらさがわかり、来年の市議選はもう一度小選挙区でとの声。やはり時期尚早か。

▼…常磐炭礦の就職あっせんはじまる。中年からの職業転換は苦痛、だが退職金を食いつぶさぬように。

天気予報

玉半提供 ☎五〇三一

（小名浜測候所調べ）

【今夜】南の北よりの風、晴れから曇って一時雨。【あす】北よりの風、曇りのち時々晴れ。【海上】今夜、あすとも多少波がある。（月と潮汐表は常磐炭礦注意報が出ている）

あすの暦

4月15日（木）

	月	日	月	日
干潮	3	20	16	04
月出	5	18	17	09
月入	7	22	18	48
潮	9	5	19	08
潮	11	19	20	41
干潮	12	31		

HAND BAGS ②
ダンコ カバン
たいら・ぎんざ
電74—4400

お野心平展
●とき4月15日(木)～20日(火)
AM9.30～PM6.00
（初日はPM4.00まで）
●ところ大黒屋総合ショッピングデパート《5階大催し場》
《主催》磐高同窓会
《後援》福島民報社
《協賛》大黒屋総合ショッピングデパート

春もの 底値で 一掃大処分
ゴールデンウィークも間近です！
オール!! 3割引き 5割引き
《FCT
11時からの奥
お買い物情報
ご注意くださ

大黒屋 ショッピングデパート
平・中町バス停前☎21191大代表
ご案内
●しゃくなげ友の会《3月会員募集中》
お申し込みは3階しゃくなげ友の会へどうぞ
●特選五月人形《展示即売会》—4階—

ご婚礼家具大廉売
本格家具専門　柏屋家具センター
大黒屋デパート東隣　電☎三四四七

内科
消化器科
循環器科
今内科
医師　今
医師　今
平字新川町17

不思議なシャープ
ワンタッチ一芯を出さずにかける！
ニューマン スーパー3:5
岡萬
いわき市平・三町

男女社員募集
●女子営業社員　二名
年齢35歳ぐらいまでの方
年齢30歳ぐらいまでの方
●給与＝男子　四万円
女子　二万七千円ぐらい
昇給　年一回・賞与　年二回　社会保険完備
週休制
●履歴書持参のうえご来社ください
小田石油株式会社
いわき市内郷御台境町新町前一〇ノ一
電☎五四九四

70カ所、3億4千万円
今年度の林道、治山計画

県いわき林業事務所管内の今年度の林道開設や治山事業計画は、前年度より十数カ所多い七十カ所が予定され、総事業費も前年度の二億六千七十三万四千円を三割以上上回る三億四千万円が見込まれている。このうち大御程度の四十二カ所の工事実施が固まったが、それによると林道工事三十二カ所、治山事業十カ所で、その総事業費は二億八千八百三十二万八千円に上る。新規工事は二十八カ所。決定した工事は次の通りで、林道は湯の岳～田代線（常磐）＝五百八十㍍▽湯の岳～田代線（常磐）＝百五十八㍍▽上神白～御代線（窟島）＝六百三十㍍▽喜勝～沼沢線（勿来）＝二百三十一㍍▽林平～中之作線（江名）＝四千百五十㍍（改良）

◇開設

▽大倉線（平・赤井）＝千百四十㍍▽泉田～中釜戸線（渡辺）＝五百㍍▽上荒川～湯本線（平上荒川）＝千四十㍍▽網谷～石森山線（平・網谷）＝千二百㍍▽金谷松（小川前）＝千百六十㍍▽横川～仏具線（田人）＝五百㍍▽内畑（三和）＝六百㍍▽上の代（渡辺）＝六百㍍

◇災害復旧（延長は四～二十八㍍まで）

▽飯川（遠野地区二カ所）▽雨降山（三和）▽滝ノ上（同）▽常萩（小川）▽湯の岳～田代線（常磐）井戸沢（田人）▽林平～中之作線（永崎）▽田代（内郷）

◇林業構造改善事業

▽鵜石（小川）＝八百六十㍍▽大石（常磐）＝六百㍍▽宮ノ脇（四倉）＝九百十㍍▽順坂（遠野）＝千二百六十五㍍▽大渡（渡辺）＝八百八十㍍▽北ノ入（三和）＝七百㍍▽スンネリ（川前）＝八百八十㍍▽羽生（三和）＝七百二十㍍▽松葉（田人）＝五百㍍

【治山事業】

◇復旧工事

▽中倉（大久）＝築間の床固め▽田戸（四倉）＝山腹の土留め▽中ノ窪（川前）＝築間床固め▽加子平（同）＝山腹の土留め▽椚合（内郷）＝築間床固め▽和再松木平（田人）＝築間の床固め

◇予防事業

▽井戸沢（田人）＝築間の床固め▽川の入（四倉）＝築間の床固め▽スズ原（小川）＝築間の床固め

◇炭鉱離職者緊急就労対策事業

▽中之作＝山腹の切り取り

郵便小包料金アップ
17日から2.3倍～2.7倍に

郵政省では十七日から小包郵便料金を値上げする。市内配達で二㌔の場合は、これまで七十円ですんだが、新料金では二・五七倍の百八十円となるが、今回の改正では二㌔刻みだったものを一㌔刻みとしたため、三㌔の場合は二百十円で、旧料金九十円の二・三三倍となる。しかし制限重量の六㌔の場合だと三倍に近い三百円となる。このほか一冊ずつしか送れなかった書籍小包は何冊でも（ただし二㌔まで）送れることになったことが特徴。

小包郵便料金の値上げは四十二年七月以来のことで、諸物価や輸送費、人件費などが毎年値上がりしていることが値上げの主な理由。普通小包の場合はこれまで二㌔刻みだったため、二㌔を少しでもオーバーすると四㌔の料金を支払わなければならなかったが、今度の改正では一㌔刻みとして軽減を図った。地域的には第三地帯にまで分けられ、第一地帯は市内のほか東北、関東、中部地方の新潟、富山、長野、山梨、静岡を含む地域、第三地帯は九州地方と島根、広島、山口、愛媛、高知の南部一帯で、その他の地域が第二地帯。容積と重量の制限は次の通り。

▽最大限＝容積は長さ二㍍米満とし、長さ、幅、厚さの合計一・五㍍米満。重量は六㌔以内▽最小限＝四円固形かこれに似た形のものは長さ十四㌢、直径三㌢のこれ以外のものは長さ十四㌢、幅九㌢以上。

小包郵便料金表
（カッコ内は旧料金）

		1㌔まで	2㌔まで	3㌔まで	4㌔まで	5㌔まで	6㌔まで
普通小包	重量						
	あて地						
	第1地帯 市内	150	180 (70)	210	240 (90)	270	300 (110)
	第1地帯 その他	200	250 (120)	300	350 (150)	400	450 (180)
	第2地帯	300	350 (160)	400	450 (200)	500	550 (240)
	第3地帯	400	450 (230)	500	550 (280)	600	650 (330)
書籍小包	重量	250㌘まで	500㌘まで	1㌔まで	1.5㌔まで	2㌔まで	
	あて地 全国均一	80 (50)	110 (70)	140 (90)	170 (110)	200 (120)	

鉄筋二階建て四倉公民館
22日に新築落成式

四倉公民館新築移転落成式は二十二日午前十時から階上ホールで行なう。市長式辞、教育長あいさつ、土木部長工事経過報告の後、市長から施行者鹿江工業代表谷川常吉社長、建設促進期成同盟会佐藤暁之助会長に感謝状を贈り、佐藤同盟会長から、館内施設費の寄付者五十人に感謝状が贈られ、戸田重雄館長の謝辞で式を終える。その後コケラ落としに、四倉町花柳幾代之、幾代之信さんの祖師三番叟、小袋恒太郎さんの仕舞など祝いの出演がある。

四倉公民館は長く四倉町商工会の建物の一部を借りて運営していたが、市北部公民館の代表的存在として独立倉庫が欲しいと、地域代表が『建設促進期成同盟会』を結成し、佐藤暁之助氏を会長として市、知事、市議会に陳情した結果、三千二百十万円で、千七十四平方㍍の鉄筋コンクリート二階建て倉庫が完成したもの。

☆馬目杯争奪野球四日目

鈴藤民報　0112200/10000203/6

（鈴）草野―山崎
（民）明石―菅野
▽三塁打＝明石（民）山崎（鈴）
▽二塁打＝小林（民）草野（鈴）鯨岡（鈴）

あすの運勢

小川石洲

四月十五日（木・仏滅）

【1月生】目的だいたい予定どおりに進む、自力の限りがんばれ
【2月生】できないことから感謝に走りやすい、心にゆとり持て
【3月生】青春の意気を持って当たれ、困難も容易に突破できる
【4月生】思うようにならぬともあせるな、待てば海路の日より
【5月生】話の割りに内容はよくない、欲ばって出ればマイナス
【6月生】心身ともにやや疲労ぎみならん、事故、病気に用心を
【7月生】消極的にすぎてチャンスを失いやすい、勇気を出せ
【8月生】若い今日は再び来たらず、信念を持って目的に当たれ
【9月生】よくみえても確信ないことは見送れ、やがて好転する
【10月生】いまは急ぐときではない、静かに行動してチャンスも
【11月生】願いごとはかなりおくれる傾向あり、あせらず待機を
【12月生】意見が逆っても感情に走るな、誠意で押せば好転する

根本杯の県下都市対抗軟庭
18日平コートに五市参加

県軟庭連盟主催の第五回根本杯県下都市対抗軟式庭球大会は十八日午前八時半からいわき市営平テニスコートで開催する。

参加都市は福島、会津若松、郡山、原町、いわきの五市で、いずれも県内の強豪チームだけに熱戦が期待される。

これまでは原町といわきが二回ずつ優勝している。

市況

（13日午後1時30分正午）

十四日朝の小名浜港はソリガツオが出回った。

【小名浜港】一本釣船一隻　底引船二十三隻　巻網船一カ統

▽ソリガツオ　二万㌔　二八五一㌔　二七〇一五〇▽トウジン　二千六百㌔　七▽ナメタ　千八百㌔　五五〇一二五〇▽メヌケ　二千㌔　二六〇一一四〇▽ドンコ　千五百八十㌔　（大中）一三五一四五（小）六▽ギス　九百五十㌔　八〇一二五▽サメサカレイ　五百㌔　一〇〇一四〇▽ヤナギ　四百二十㌔　一三〇〇一二〇〇▽アブラサメ　百六十㌔　三五一一〇▽ノドクロ　五百㌔　四七〇一一〇〇▽イシモチ　百㌔　三八〇一一〇〇▽スケソウタラ　三二〇一二〇〇▽メヒカリ　百十㌔　三〇一二〇▽ヒガニ　二百五十　百㌔　一七五▽ヒガニ　二百五十　四　二〇〇一一五〇▽タラバガニ　二百四　二四〇〇一四〇〇

【江名港】底引船一隻　千六百十五㌔　二三六　一一九〇▽メヌケ　三百六十一㌔　三一六一二七七▽サメサカレイ　百三十二㌔　四〇一三〇

【中之作港】底引船四隻　三七

（13日午後1時30分正午）

▽ホウレン草　一五一二（束）
▽菜類　一〇一（〃）
▽カブ　四五一一〇（〃）
▽ニンジン　五〇一一〇（〃）
▽ネギ　三〇一二〇（〃）
▽玉ネギ　一七五（〃）
▽キュウリ　一〇〇一一〇〇（〃）
▽ナス　二五〇一二三五（〃）
▽タマナ　四〇一二五（〃）
▽サツマイモ　九〇一五〇（〃）
▽ナガイモ　一〇〇一三五（〃）
▽バレイショ　二〇一五（〃）
▽サヤ豆　五〇〇一四〇〇（〃）
▽トマト　一九〇一三〇（〃）
▽サトイモ　一三〇一六〇（〃）
▽タケノコ　二五〇一四〇（〃）
▽ニラ　二〇一五（束）
▽ピーマン　一五一一三（〃）
▽モヤシ　二〇（〃）
▽シイタケ　三五〇一二六〇（〃）
▽春菊　二五（束）
▽菜タマネギ　一五一七（〃）
▽玉子　二一九（コ）
▽レタス　一四五〇一二五〇（〃）
▽ミカン　一二五一八〇（〃）
▽夏ミカン　一〇〇一六〇（〃）
▽イチゴ　九〇一八〇（カップ）

魚類

県いわき失対事業所の新年度上期の事業計画がまとまった。それによると工事個所は河川改良十六、道路改良、農道整備、土地整備事業各十一、砂防九、林道改良三、砂防補修二、街路二の計六十四カ所で、総事業費は二億九千三百万円、失対労務者の延べ吸収人員は二十一万二千九百七十一人。前年度の実績は一年間の総事業費

工事費に三億円事業
失対　河床整理など64件

・八㌔◇河川改良▽新川＝水中床掘二百八十七㍍方㍍（水ノ内地区）百㍍の改良（新町前、下馬場地区）四十㍍同（広畑地区）▽宮川＝百八十㍍の改良（堀田地区）二百㍍（宮沢地区）◇砂防▽新川＝流路工三十㍍（川平地区）補修九十㍍（入山地内）▽硯音沢＝流路工三十㍍▽峰根川＝擁壁工四十㍍▽宮川＝補修百二十㍍（江太郎堂平＝延長四十㍍（同五㍍）

【四倉地区】◇農道◇原高野川＝ブロック積み四十㍍▽中江水路＝コンクリート排水工五百㍍◇河川改良▽仁井田川＝消部五百㍍、整備三十㍍

【小川地区】◇道路改良▽三森～下市萱～小川線＝延長五十㍍、側溝工百㍍

【三和地区】◇道路▽内郷～小野線＝補修三㌔▽皿貝～勿来線＝事業内容未定◇農道▽安行～梅平線＝新設工事延長八十㍍、幅四・五㍍▽宮の木＝改良工事で切り取り二百六十立方㍍、盛土三百二十八立方㍍◇土地整備▽勿来高校＝側溝七十四㍍▽整備＝グラウンド整地一万五千三十平方㍍、道路改良四百㍍◇街路▽勿来公園＝補修十二・八㌔、幅五㍍◇河川▽蛭田川＝補修四十㍍、草刈二百四十㍍方㍍

【久之浜地区】◇農道改良▽研内線＝延長百四十八㍍

【勿来地区】◇道路▽勿来～小野線＝補修三㌔▽皿貝～勿来線＝事業内容未定◇農道▽安行～梅平線＝新設工事延長八十㍍、幅四・五㍍▽宮の木＝改良工事で切り取り二百六十立方㍍、盛土三百二十八立方㍍◇土地整備▽勿来高校＝側溝七十四㍍▽整備＝グラウンド整地一万五千三十平方㍍、道路改良四百㍍◇街路▽勿来公園＝補修十二・八㌔、幅五㍍◇河川▽蛭田川＝補修四十㍍、草刈二百四十㍍方㍍

元祖英秘聞（12）

多岐川恭　作
東啓三郎　え

変身（二）

遊び人は、拝刀をジロリと流し目に見た。ヒヤリとさせるような、酷薄な視線である。『お前さん、おれと一勝負やる気はねえか？』

拝刀の梅ノ助は、ここではまだ新顔であった。

懐から無雑作に出したのが、十両の大判五枚。きらびやかな黄金色に、二両は息をのんだ。十両の大判など、めったにおがめるもの

3時のあなたに
美しいBON BON
フラワーを差し
あげます
COFFEE AND SNACK BON·BON
8-8269

DPE・免許証
カラープリント
タカツ写真店
平・新川町文房具店横
TEL・㉗2750

花嫁の美容
衣裳と着付けは……
かわいく美しい花嫁さんに……
ご予算に合わせてご相談に応じます
美容 ラ・カンセル
小名浜ショッピングセンター内 電㉙3587

ポンコツカー
解体・部品販売
鈴木商会
平塩字宮前
電㉙1416代

容院で最高の
髪のおしゃれ
パーマはブァウンス
毛染めはアンカラ
かつらはジャネット

耳から学ぶ英語　小学生
耳から学ぶ英作文　中学生
安田英語教室
指導者　安田　耕一
平・長橋町（諸橋ビル2階）TEL・㉖3460

ワイアンセンターでデッカク遊ぼう！
新発売
ハワイアンセンターの新名物！
金風呂にちなんだ《新しい味》
・¥200　・¥300
和菓子　松月

初夏の季節料理をどうぞ
料亭　のんき
平・仲田町　電七四一二四六一

精神科・神経科
財団法人
新田目病院
院長　新田目　五郎
本院　いわき市平字才槌小路　電㉔四三一七～八
分院　いわき市平上荒川字安草　電㉔四三一九

ただいま店舗改築中ですが
営業はしております（十五日ごろ完成の予定）
■お花見どきのご会食はぜひ当店で
お料理
いまい園
平字田町（紅小路）電㉓一六一三代

越
フジコシ
食品と栄養の春の移動教室
このたび次のように料理教室を開催いたしますのでご案内申しあげます
◆期日　4月15日（木）午後1時30分～4時
◆会場　城山会館
◆講師　栄養改善普及会福島県リーダー　千葉とし
廣越栄養士　古市悦子
※会費はいりません。テキスト、栄養三色ポスターその他差し上げます。実演、試食していただきます。お小さい方はご遠慮下さい。

食は
華版!!
3048

ご婚礼写真
お二人の晴れ姿を一
美しいカラーでどうぞ
平・田町
ひかり座うら通り　電㉔237
大野写真館

大小宴会
しゃぶしゃぶ
はじめました
いろは

■小鳥は平和のシンボル■
春です小鳥の季節です
かわいい　小鳥たちが
お待ちしております
手のり文鳥
手のりインコ　入荷中
ペットの
コンサルタント
本店
橋本小鳥店
大黒屋前　電㉔4013
支店
大黒屋ペットコーナー
6階　電㉓1191

ぐっすりねむってげんきはつらつ
安眠即是健康
ふとんのスズキ
いわき市平字新川町　電七四一二四一三

純喫茶
エスエル
【営業時間】
AM7：30～PM10：00
【モーニングサービス】
AM7：30～PM1：00
フレンチ　トースト
スープ付き
【ナイトサービス？】
PM6：00～10：00
平・田町（並木通り）
信号機かど2階
TEL・㉔3474㉔4425

内科
小児科
高久医院
いわき市平字紺屋町
（民謡前）電㉔二五二三

明るく、楽しいパーラーで
さわやかな味
◉ソフトクリーム
◉フルーツパフェ
を前に
なんとなく話がはずむ!!
パーラー
バンビ
平・ぎんざ　フジコシ前
TEL・㉔4964

河床整理など64件

失対

県いわき失対事業所の新年度上期の事業計画がまとまった。それによると工事個所は河川改良十六、道路改良、農道整備、土地整備事業各十一、砂防九、林道改良三、砂防補修二、街路一の計六十四カ所で、総事業費は二億九千三百万円、失対労務者の延べ吸収人員は二十一万一千九百七十一人。前年度の実績は一年間の総事業費五億二千四百万円で、工事個所も六十六個所に及び、吸収延べ人員は四十七万七百四十七人に上った。

道路改良の主なものを見ると、昨年春完成した県道赤井停車場～赤井嶽線は、二十年近くもかかって、失対事業として完成させたところだが、赤井停車場側の路盤が悪くなったため、改良工事が進められているが、今年度は延長三百二十㍍にわたって改良、側溝（延長二百四十六㍍）擁壁（同百二十五㍍）など整備を図る。

また県道内郷～小野線の改良に重点がおかれ、内郷をはじめ好間、三和の各地区で改良が進められる。また河川改良工事では鈴原川（平）では七百平方㍍に及ぶ河床整理を実施、内郷内町水ノ出地区では新川の水中床掘りを行なうなど河川の補修などにも力がいれられる。このほか学校の環境整備として通学道路やグラウンド、側溝の整備などを図ることにしている。決まった主な事業内容は次の通り。

【平地区】◇道路改良▽赤井停車場～赤井嶽線＝延長三百二十㍍、側溝二百四十六㍍、擁壁二百二十五㍍▽鷲城～樂間～四倉線＝側溝整備六千㍍、路面清掃一万七千五百平方㍍◇土地整備▽鷲高＝U型側溝二百七十七㍍▽鷲女＝校内草刈り六千四百平方㍍、グラウンド整備◇河川改良▽鈴原川＝河床整理千三百七十二平方㍍▽新川＝草刈り▽好間川＝同▽夏井川＝同◇農道改良▽中神谷用水路＝コンクリート柵一四十二㍍

【内郷地区】◇道路改良▽内郷～小野線＝補修一㍍、側溝整備四・八㍍◇河川改良▽新川＝水中床掘二百八十七平方㍍（水ノ出地区）百㍍の改良（新町前、下鴻地区）四十㍍同（広畑地区）▽宮川＝百八十㍍の改良（堤田地区）二百㍍（宮沢地区）◇砂防▽新川＝流路工三十㍍（川平地区）補修九十㍍（入山地内）▽御宮沢＝流路工三十㍍▽峰根川＝擁壁二百十㍍▽宮川＝補修百二十㍍（平太郎地区）◇砂防補修▽竹之内沢＝土留擁壁カサ上げ二十五㍍▽バラ立沢＝底張工◇土地整備▽内郷総訓▽いわき中央高校▽内郷高校＝いずれも事業内容未定◇農道整備▽長規～日渡線＝延長八十㍍（幅員二㍍）

【常磐地区】◇砂防▽水野谷川＝流路工三百㍍▽梅ケ平＝同八十㍍▽湯長谷川＝同三十㍍、護岸四十㍍◇河川改良▽湯本川＝清掃工三・三㍍▽藤原川＝同九千平方㍍

【鷲城地区】道路改良▽港湾道路＝路面清掃三万平方㍍

【好間地区】◇道路改良▽内郷～小野線＝補修一㍍◇砂防▽金子沢＝流路工四十㍍▽井田木沢＝補修百二十㍍◇河川改良▽好間川＝底張千四十㍍▽好間川＝補修一㍍◇農道▽川原子～八反田＝街路改良延長百四㍍（幅七・五㍍）▽大畑～内ノ草＝農道改良百㍍（同五・五㍍）▽小谷作＝排水路改良五十五㍍◇林道改良▽綱ノ木平＝二カ所で延長百四十㍍（同四㍍）▽堂平＝延長四十㍍（同五㍍）

【四倉地区】◇農道◇原高野川＝ブロック積み四十㍍▽中江水路＝コンクリート排水二百五百㍍◇河川改良▽仁井田川＝清掃五百㍍、整備三十㍍

【小川地区】◇道路改良▽三株～下市萱～小川線＝延長五十㍍、側溝工百㍍

【三和地区】◇道路▽内郷～小野線＝改良八十㍍、幅六㍍▽三株公園＝補修三㍍▽皿貝～勿来線＝事業内容未定◇農道▽安行～梅平線＝新設工事で延長八十㍍、幅四・五㍍▽曽の木＝改良工事で切り取り二百六十立方㍍、盛土三百二十八立方㍍◇土地整備▽勿来高校＝側溝工七十四㍍▽鷲高＝グラウンド整地一万五千三十平方㍍、道路改良四百㍍◇街路▽勿来公園＝補修三・八㍍、幅五㍍◇河川▽鮫田川＝補修四十㍍、草刈り二万四千平方㍍

【久之浜地区】◇農道改良▽研内線＝延長百四十八㍍

【勿来地区】◇道路▽勿来～小野線＝補修三㍍▽皿貝～勿来線＝事業内容未定◇農道▽安行～梅平線＝新設工事で延長八十㍍、幅四・五㍍▽曽の木＝改良工事で切り取り二百六十立方㍍、盛土三百二十八立方㍍◇土地整備▽勿来高校＝側溝工七十四㍍▽鷲高＝グラウンド整地一万五千三十平方㍍、道路改良四百㍍◇街路▽勿来公園＝補修三・八㍍、幅五㍍◇河川▽鮫田川＝補修四十㍍、草刈り二万四千平方㍍

保険のシオリ

前回に説明しました船員保険の療養の給付で、ほかに特長があるのは、入院に際しての入院時一部負担金を支払う必要がないことです。また外国の港へはいる機会も多いことから、外国で医者にかかったり移送に要した費用も支給することになっております。なお資格喪失後の継続療養を受けるには、喪失前一年間に三カ月、あるいは前三年間に一年以上の強制被保険者期間があればけっこうであります。

さて傷病手当金についてみると、職務上の場合はなおるまで（最初の四カ月間は一日につき標準報酬日額の全額、それ以後は六割）支給され、

船員保険（三）

職務外の場合は三年（療養の給付開始後三年たてば打ち切られます）を限度として六割の金額（被扶養者のない人が入院したときは五割）が支給されます。

つぎに失業保険金については、被保険者が船舶所有者と雇用関係がなくなって、離職の日以前一年間に通算して六カ月以上の被保険者期間があり、労働の意志と能力があった場合、職業安定所か海運局にでかけ、失業の認定を受ければ支給されることになっております。失業に関する給付には、失業保険金のほか「技能習得手当」「寄宿手当」「傷病給付金」「移転費」などがあります。

（中社会保険事務所）

市況

魚類

（13日午後1時30分）

十四日朝の小名浜港はツリガツオが出回った。

【小名浜港】一本釣船一隻　底引船二十三隻　巻網船一カ統

▼ツリガツオ　三万㌔　二八五一㌔　二七〇一五〇▼トウジン　二千六百㌔　七▼ナメタ　千八百㌔　五五〇一一五〇▼メヌケ　二千㌔　二六〇一一四〇▼ドンコ　千五百㌔　八十㌔（大中）一三五一四五（小）六▼ギス　九百五十㌔　八〇一二五▼サメサカレイ　五百㌔　一〇〇一四〇▼ヤナギ　四百二十㌔　一三〇一三〇▼アブラサメ　百六十㌔　三五一一〇▼メバル　三百㌔　クロ　五百㌔　四七〇一一〇〇▼ツバメ　三〇一一〇▼ツバメ　四十百㌔　二五〇一三八〇一一〇〇▼インモチ　百㌔　三二〇一二〇〇▼スケソウタラ　百十㌔　三〇一二〇▼メヒカリ　百㌔　一七五▼毛ガニ　二百五十　四　二〇〇一一五〇▼タラバガニ　二百四　二〇〇一四〇〇

【江名港】底引船一隻▼アカジ　千六百十五㌔　二三六一一九〇▼メヌケ　三百六十一㌔　三一六一二七七▼サメサカレイ　百三十二㌔　四〇一三〇　底引船四隻　百㌔　二五〇一

【中之作港】

▼ホウレン草　一五一二（束）
▼菜類　一〇一（〃）
▼カブ　四五一一〇（〃）
▼ニンジン　五〇一一〇（〃）

野菜

▼ネギ　三〇一二〇（〃）
▼玉ネギ　一七五（〃）
▼キュウリ　二〇〇一一〇〇（〃）
▼ナス　二五〇一三三五（〃）
▼タマナ　四〇一三五（〃）
▼サツマイモ　九〇一五〇（〃）
▼ナガイモ　一〇〇一三五（〃）
▼バレイショ　二〇一五（〃）
▼サヤ豆　五〇〇一四〇〇（〃）
▼トマト　一九〇一三〇（〃）
▼サトイモ　二三〇一六〇（〃）
▼タケノコ　一五〇一四〇（〃）
▼ニラ　二〇一五（束）
▼ピーマン　一五一二三（〃）
▼モヤシ　二〇（〃）
▼シイタケ　三五〇一二六〇（〃）
▼春菊　二五（束）
▼葉タマネギ　一五一七（〃）
▼玉子　二一一九（コ）
▼レタス　一四五〇一一三五〇（〃）

果物

▼ミカン　一二五一八〇（〃）
▼夏ミカン　一〇〇一六〇（〃）
▼イチゴ　一九〇一八〇（カップ）

木の根っ子から見事に開花

下を見ても できる花見

○…ボカボカ陽気にさくらの名所、平・松ケ岡公園のさくらは九分咲きとなり、連日、団体や家族連れでにぎわっているが、豆電車トンネル付近のさくらの古木の根っ子から長さ十㌢くらいの若い枝が数本でて、いまが盛りと咲きほこっている。

○…若い枝には十数輪から二十数輪もついており、切り株から出たのなら〝ひこばえ〟だが、これは根元だから〝なんどいうのかな…〟などと花見客をめるらしがらせている。

○…同公園のさくらはざっと五百本、ボンボリ五百五十個も点灯されて夜ざくら見物でにぎわっている。

【いまが盛りと咲きほころう小枝】

平三小は会津

若松修学旅行

平三小の修学旅行は十九日に百八十九人が五台のバスを貸し切って行なう。同校を午前七時半に出発、会津若松、猪苗代、野口記念館などを見学し同日四時五十分に帰ってくる。

元祖茨城新聞

（12）

多岐川恭作

東啓三郎え

変身（二）

遊び人は、帯刀をシロリと流し目に見た。ヒヤリとさせるような、酷薄な視線である。

『お前さん、おれと一勝負やる気はねえか。大きな金はねえが、五十両ならある。おれが勝ては百両になるわけだな』

帯刀は、声もすっかり変っていた。太い、やや枯れた声になっている。

『しゃら臭えことをぬかす青二才だ』

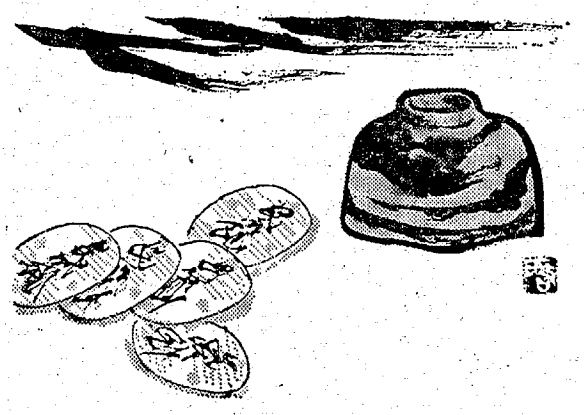

帯刀の梅之助は、ここではまだ新顔であった。

懐から無雑作に出したのが、十両の大判五枚。きらびやかな黄金色に、一同は息をのんだ。十両の大判など、めったにおがめるものではない。

亀と呼ばれた男は、ほんの一瞬、ひるんだ色を見せた。こいつ、いったいどういう野郎だ、と思ったのだろうか、すぐにふてぶてしい顔に戻り、さきほどから掻き集めた金銀、小粒から五十両分、目の前に積んだ。

『よろしいか。では』

壺振りの源内が、二つの賽を壺に入れた。カランカランと渡んだ音がするのは、壺がザルに紙張りのものではなく、大ぶりな湯呑み茶碗を使っているからだ。

壺は伏せられた。

亀の名は亀太郎。通り名を茶亀というが、これは、ねぐらがお茶の水辺にあるかららしい。その茶亀は、例の蛇に似た視線を、菊の花模様の上品な茶碗に注ぎ、顔ぬかんばかりである。身じろぎもしない。油汗がうっすらと、額に浮かんできた。彼の若白い顔はみごとに紅潮し、青筋が浮かぶ。

帯刀の梅之助には、全く緊張がない。少し横坐りになり、楽しそうに半眼を閉じていた。

実際、彼には楽しい瞬間なのである。だれも彼の心の中をのぞいては見ないが、それはどこまでも透徹した真空のようなものだった。無の世界である。なんにもない。彼はただ、どこからか、教えてくれる声を待っているだけだ。丁か、半か。

『半ノ』

茶亀が叫んだ。

と、遊び人はせせら笑った。

『……勝てるつもりでいやがるのか』

『そのつもりだが』

遊び人はサッと眉間にシワを寄せ、険しい表情になった。

『よし、勝負だ。吠え面をかきやがるな』

『悪いことは言わねえ。お若えの、止したがよかろうぜ』

と声をかけたのが、壺振り役を勤めている、小谷家の若党で、源内という男だ。

『……亀はツキが来てるんだ』

『まあ、勝負は運だ。やってみましょうよ』

と、やんわり帯刀は答えた。

『そうかえ。じゃあ仕様がない。お前さん、名は何と言ったかな』

『梅之助と申します』

ふんわりと
はずむ夢ですフトンです
●寝具をおさめて50年——
ふっくら夢まで暖かい寝具をたくさんとりそろえてございます
大河原寝具店
平・田町（ひかり座前）電㉔4682

あなたも同感！
純喫茶としての気品格調ともに名店としてたくさんの方々からおほめをいただいております
純喫茶
センシュウ
平・南町（草野ビル2階）
TEL・㉔4214

美容院で最高の
髪のおしゃれ
パーマはファウン
毛染めはアンカラ
かつらはジャネット

平のプレースポット
スナックバー
営業時間PM5：30～11：00
フレール
平・白銀町（会津屋ビル1F）
世界館ビル東隣　電㉔4897

電23—3120
平駅前中央通り
鮨
手の鮨河岸

◉耳から学ぶ英語　◉小学
◉耳から学ぶ英作文　◉中学
安田英語教室
指導者　安田　耕一
平・長橋町（諸橋ビル2階）TEL・㉒346

ハワイアンセンターでデッカク遊ぼう！
ハワイアンセンターの新名物！
金風呂にちなんだ（新しい味）
・200　・¥300
金風呂じゅう
松月
TAIRA

結婚式とご会合は……
完全空調設備のととのった駐車場のある会場をお選びください
＜ご予約承ります＞
平市民会館食堂
平・三崎（01）四六㉓〇三四七

佐藤産婦人科医院
院長　佐藤　裕
いわき市平大町NHKうら　電二七三五

宴会・会食は
本格的中華料理で豪華版!!
中国料理
桃園
chinese restaurant
いわき市平駅前不二屋ビル2F（74）3048

ご婚礼写真
お二人の晴れ姿を——
美しいカラーでどうぞ
平・田町
ひかり座うら通り　電㉔237
大野写真館

大小宴会
しゃぶしゃぶはじめました
いな

3時のあなたに
楽しいBON BONフラワーをさしあげます
COFFEE AND SNACK
BON·BON
4-8269

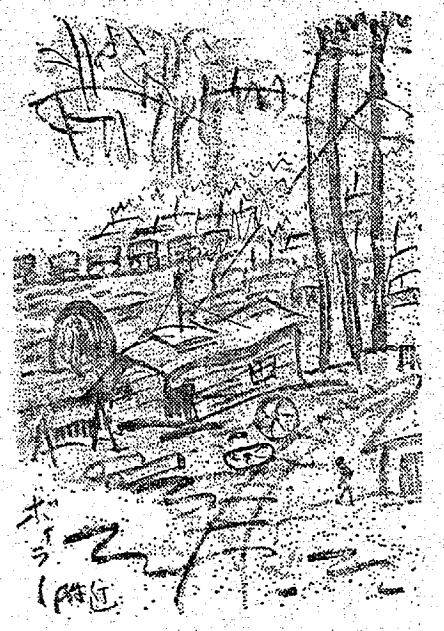

猪狩満直のスケッチから

＝雄別炭山ボイラー付近の スケッチ＝ ㉔

佐藤久弥

ある開拓農民の詩

「移住民」と猪狩満直

満直の復権

満直の詩はスローガン的な慾望に陥りがちであった当時のプロレタリア詩とは大変異質であった。それは現に開拓の鍬をとるものの、土に根ざした生活から生まれた詩精神の二つの結晶であった。生活の苦しみをそのままたたきつけたような時でもあったが、目が人間の内側に向けられているだけに、読む者に自己内省を強いるような迫力をもってせまってくるのである。

満直の「移住民」は、坂本遼の「たんぼ」、伊藤和の「馬」とともに、日本でもっとも早く生活のことば、農民のことばで書かれ、生活の現実の中に根ざした農民詩としての先駆的な役割りを果した代表的な詩集であったが、三人のうちで満直ひとりが詩業なかばでよう折したため地表の底の方に埋もれたまま、日本の詩史から無視されてきた。

満直の没後間もなく、真壁仁、更科源蔵の手で〝猪狩満直追悼号〟が計画され、萩原恭次郎、尾崎喜八、草野心平ほかの追悼文も集まり、御付けまで終わったが中絶してしまった。〝猪狩満直追悼号〟は釧路刑務所で印刷されることになっていたが、刑務所から「受刑者が扱うには適当でない雑誌」と判断され、印刷を引受けてもらえなかった。他の印刷所では経費の点で採算がとれなかったという事情があったようだが、すでに満直、更科、真壁らが拠っていた「北緯五十度」が昭和十年六月に廃刊して、その詩運動を閉じていたことも関係があると思われる。昭和十三年といえば、日中戦争勃発の一年後であり、思想弾圧というよりは既に軍国主義時代に突入しており、アナーキズム系詩人猪狩満直の詩業について書いたり発表することは、その筋をはばかるような事情があったのではないかと思われる。

この時に追悼号が中絶したまま発刊されなかったことは、戦争中に資材の改造もあって、詩集の刊行すら現在にいたるまで実現できなかったことにつながっている。戦後すぐはじまった、いわゆる民主主義文学のにぎにぎしい〝文芸復興〟の波に、満直の詩業がうかびあがらなかったのは、満直の詩業を論考しようにも、手がかりになる詩集一つさえ入手できなかったためであるといえる。

満直の代表的な詩集「移住民」すら、東京の詩集専門の古書店でいままで一冊も扱ったことがないという。満直の故郷いわきに住むわたしでさえ、『移住民』を探しまわって十五年目にやっと手にすることが出来、初めて読むことができたのである。わたしは嬉しさのあまり一部ばかり「移住民」の復権のためにも、これは望ばしいニュースである。「移住民」を復元した意味があったと思う。

天田愚庵、山村暮鳥、草野心平は中央的に発表した活動を続け、詩人として正当にむくいられた感じがするが、いわきの詩人のなかでは満直ひとりが正当な位置を与えられず、地域社会のわれわれにさえ理解されていない。

三野混沌は「熱情の詩人満直」の中で「農民詩人としての満直を失ったことは、農民が最も大切にした、とっておきの種子をねずみに食われてしまったようにおしい」と書いているが、わたしにとっても、満直の開拓精神が朽果てでしまって顧みられないのが惜しいのである。あえて長々とまづい文章を書き綴ってきたゆえんである。

（おわり）

（筆者・いわき中央高校教諭）

残留農薬の対策も

水稲病害虫防除協議会

いわき農薬共済組合では十六日午後一時から、いわき産業会館で水稲病害虫防除協議会を開き、ことしの対策を検討する。というのも近年農薬公害が騒がれ、とくに牛乳などに残留農薬が検出されて問題になっているところから、これまでの四、五年間省力栽培の一環として、外国並みにヘリコプターによる空中散布が実施されて来たが、この方法だと農薬が関係ない畑地や住宅にまで、広範囲にわたって飛散し、大きな被害が出ることが予想されるため、ことしからヘリコプターによる防除を全面的に取りやめる方針。またBHCやDDTは全面的に製造が禁止され、アルドリン、デルドリン、エンドリンなどの毒性の強いものも使用禁止されるなど、農薬公害の防止もきつくなった。防除対策としては婦人防除班を編成させ、補助事業によって防除機具を完備、毒性の弱い農薬散布を実施する計画であり、同協議会の結果が注目される。

〝少年の家〟申し込みは七校

いわき市三和町の水石山入口近くに建設されている「少年の家」の申し込みは現在七校八百八十人がきている。

この少年の家は少年団の指導者育成、および研修を目的として建てられたもの。少年の家利用者は毎年夏休みなどで学校単位で行なわれ、クラブ合宿やレクリエーションなどに多く使用されている。

渡戸小、合戸小を永戸小に統廃合した過疎化の産物で、もと合戸小あとを改装したものだが、夏井川を前に、標高三百㍍の高冷地、山に囲まれた環境は、とくにマチの子、ハマッ子に受けている。

華道

「よろこび」

作品　三葉流　先崎翠峰

一方に流した白い柳のつるをうけとめるように、シンビジュウム、天文草を根元にまとめた小品花です。高い所におく花として最適です。柳のつるのかわりにミリオグラタス、こてまり、つるもどきなど垂れる材料がいけやすいと思います。

花材＝柳のつる、天文草、シンビジュウム

花器＝コンポート

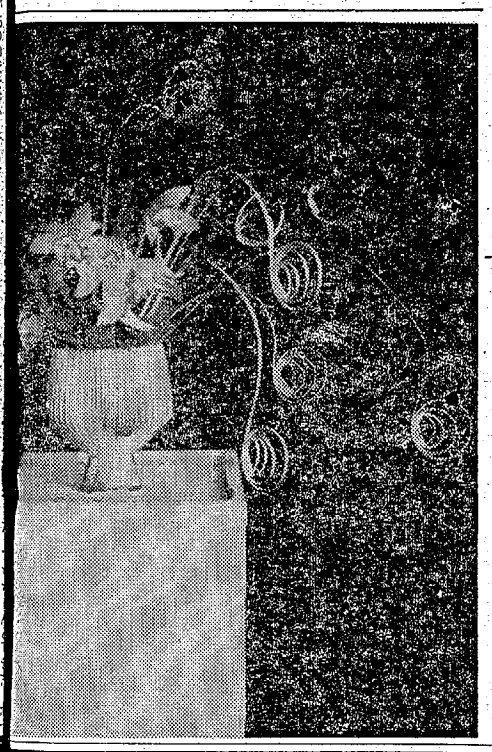

上紙試写室

■解説■ 繁栄と平和をうたいあげる現代日本。だが一皮はいでみると、そこには断絶、汚辱、倦怠狂気等が渦巻いている。その様な現代の世相を、一刑事の家庭の兄弟関係に投影させ、オールロケーションによって現代の風俗をふんだんに取り入れて、鋭く世に問う野心作です。

■物語■ 警察庁捜査一課の鬼といわれる岩渕謙輔（田中邦衛）は、弟の謙治は兄の苦労を知り、心の支えでもあった。

刑事物語 兄弟の掟

生真面目で凡帳面な性格と、こうした生活環境が生えぬきの警察官岩渕謙輔を作り上げていたが、弟の謙治は兄の苦労を知って背負わせられていた重荷を謙治は知らない。奇った境遇と時代が、ひとまわりも逆う兄とは比較にならぬ位違うのだ。父親のような兄と親しんだ記憶があまりなかった。謙治は、現代の若者が誰でも持っている悩みや感覚、そして謙治のもっている絵の才能などはまったく理解しようとはしなかった。謙治にとって兄は、家庭の中にあってもあまりにも厳厳な警察官の存在でしかなかった。

こうしたある日、外事課の刑事久保（加山雄三）が、謙輔を訪ねて来た。久保は、謙輔が担当したヒッピー風の外人麻薬中毒死事件が、実は自分が追っていそうであり、外人は中毒死ではなく殺人ではないかと思うので、捜査に協力してほしいと頼むのであった。

（平東宝・19日～28日まで・同時上映「凄い奴ら」「ドッキリ大作戦」）

あくび

長倉小六年　浜田正弘

じぎょう中
暖房のせいか
あくびがしたくなった
前には先生がいる
どうしようもない
あくびをすれば叱られる

わが家の夕食

好間二小六年　入江恵津子

「ただいま」
ドアをあけると台所から、
「おかえりなさい」
と、いう母の声がした。
かばんをせおったまま、さっそく台所へ行き、
「きょうのおかずはなあに」
母にたずねると、母は、
「ばばう、今日は、わが家のスタミナ料理だな」
と、いいながら、着がえをした。
さっそく、ガスコンロをテーブルの上におき、その上に鉄板をのせ、
「ただいま」
父の声がした。へやにはいってくるなり父は、
「ばばう、今日は、わが家のスタミナ料理だな」
と、いいながら、着がえをした。
さっそく、ガスコンロをテーブルの上におき、その上に鉄板をのせ、
「きょうのおかずはなあに」
母にたずねると、母

紙芝居

■解説■ 繁栄と平和をうたいあげる現代日本。だが一皮はいでみると、そこには断絶、汚辱、倦怠狂気等が渦巻いている。その様な現代の世相を、一刑事の家庭の兄弟関係に投影させ、オールロケーションによって現代の風俗をふんだんに取り入れて、鋭く世に問う野心作です。

■物語■ 警察庁捜査一課の男といわれる岩渕謙輔（田中邦

刑事物語 兄弟の掟

（平東宝・19日～28日まで・同時上映「凄い奴ら」「ドッキリ大学生」）

の詩

古山伊智朗 選

あくび

長倉小六年　浜田正弘

じぎょう中
陽気のせいか
あくびがしたくなった
前には先生がいる
どうしようもない
あくびをすれば叱られる
かくれてすればよかいくんだ
どうしよう
春は
あくびのしたくなる季節だ

ガラス戸のすきまから

小川小六年　西山伯子

ガラス戸のすきまから
いろいろなにおいの風が入る
つめたい風の
ふきよせるにおい
バスの通ったあとの
けむりのにおい
木の葉のゆれる
音のにおい
おかずをつくる
においの風
においの風は
せまいガラス戸のすきまから
そおっと
音もたて
だまって入ってくる

【評】浜田君のあくびも、心のうごきをすなおに表現していて好感がもてる。何気ない平凡なくらしの中にも詩情はただよっているのです。「ガラス戸のすきまから」風のにおい、おもしろい表現です。木の葉のゆれる音のにおいなどは独特の表現です。

わが家の夕食

好間二小六年　入江恵津子

「ただいま」
ドアをあけると台所から、
「おかえりなさい」
と、いう母の声がした。
かばんをせおったまま、さっそく台所へ行き、
「きょうのおかずはなあに」
母にたずねると、母は、
「きょうは、わが家のスタミナ料理よ」
と、自慢気に言った。
まな板の上には、玉ねぎ、やなし、人参、白きい、ピーマンなどの野菜類がきられ、やまもののっている。
「ははあ。きょうは、じんぎすかん料理だな」
と思い、母に言われる前に手伝いを始めた。
小さいころ、好ききらいがはげしく、かぜのひきやすかったわたしの食事に、母はずいぶんと苦労

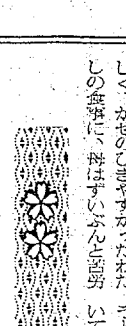

わたしは、好ききらいもなくなり、かぜもひかないじょうぶな子どもになることができたのです。
大時、ドアのあく音とともに、
「ただいま」
父の声がした。へやにはいってくるなり父は、
「ほう、今日は、わが家のスタミナ料理だな」
と、いいながら、着がえをした。
さっそく、ガスコンロをテーブルの上におき、その上に鉄板をのせて、用意しておいた肉や野菜類をつぎつぎに焼きながら、どんどん食べた。母は、いつものように「肉を食べるときには、栄養のバランスを考えて、野菜をたくさん食べなければいけませんよ」
と、いいながら、鉄板の上に野菜をどんどんのせ、へや中が肉を焼いたにおいでいっぱいだ。
楽しい夕食に話もはずみ、今日一日のつかれもいやされ、あすもまた元気に学校や仕事にうちこもうとする気持ちが、もりもりとわいてきた。

体育の時間

御厩小四年　菅波由香

「ジリジリジリーン」三時間め終わりのベルがなった。きょう土曜日の四時間目は、わたしの大すきな体育だ。いそいで服を着がえた。「きょうの体育は、ハードルをやります」と、先生がおっしゃった。じゅんび運動をしてから少し走った。トラック二周だ。わたしは体が弱い。だからかけっこでも短きょりは強いけど、長きょりになると体がもたない。すぐむねがつーんといたくなる。いよいよハードルだ「うまくできるかな！」と、心配でたまらなかった。
わたしの番だ。一歩、二歩、三歩……。左足でけった。おもいきり土をけった。ふみきった足はいつでも同じ足じゃないとだめだ。と、二回のハードルをとぼうとしたとき、「あっ」おもわず右足でめではなく、わざと左足でふみきるためについた。三回めのハードルも、同じようにした。でも、やっぱりうまくはできない。やるたびにだんだん失望が出てくる。足が曲がる。ふみきり足がちがう。などと、いくら頑張ろうとしてもいっこうによくならない。
「もう、ハードルなんかやりたくない」と、いう気持ちまで出てきた。だから「そこまで、やめ」と、いう先生のことばをきいたときは、うれしく感じられた。「次は鉄ぼうをします」と、いう先生の声。わたしは、「よかったなあ」と思った。どうしてかというと、わたしは鉄ぼうはあんがいできる。だから、こんどはなやむこともない、と考えたからだった。
「さか上がりをしなさい」と先生がおっしゃった。「エイ」力いっぱいふみきった。体が上がった。「クルッ」、「できた」。わたしは、うれしくてたまらなかった。前まわりをしておりた。
「トン」、なるべく音がたたないように、静かにゆっくりおりた。
わたしは、だんだんてつぼうがすきになってきた。終わったあと、両足やさん肉がひどくいたんだけれど、やっぱり体育がすきだ。勉強よりも、体育がすきだ。

【評】順序よくかけており、ことばの使い方や思ったことの表現がありのまま書けていてよい文です。

（細谷喜久男教諭）

習字

大野一小五年　馬上峰子

【評】形がよく力強くのびのびと元気にかかれています。

（佐藤早苗教諭）

山谷道川

△※作品の学年は旧学年のままです▽

みとこと

新刊書を次々読むお母さん

渡辺清子

私の勤務する平三小にはPTA教養文庫が施設されています。あるニ児の母親ですが、新刊書が入荷しますと次々と貸し出しを受けて読んでいます。
よく読むひまがあると感心していますが、毎晩少しずつ読んでいるとのことで、忙しい主婦家業のあい間に読書をして、なにかを得ようとする生活態度は頼もしく、このようなら家庭も明るいにちがいないと感じました。
テレビという便利なものがあるおかげで、とかくわたしたちは読書のほうをおろそかにしがちですが、テレビは一般に娯楽的な要素が強すぎ、また伝達される側として受け身の姿勢になりやすく、いきおい安っぽい考え方も浅くなりがちです。週刊誌やテレビなどの間に合わせ的なものでなく良書を選んで、すこしずつでも読んでゆき、読みつつ考える習慣をつくっていけば、しだいに心を豊かにし、人生や社会をみる目を深くしていくことでしょう。それがまた子どもを読書好きにし、子どもの成長に大切な家庭になっていくことを考える時、家庭の忙しさに負けずに読書と向上の意欲をいつも持つ新鮮な主婦になりたいものです。

（平三小教諭）

学園だより

芸

植田小では 彫塑と電話機

卒業生が母校にプレゼント

植田小学校（横須賀彼一校長）の卒業生は母校の記念に共同で作った「すこやか」と書かれたみごとな彫塑を贈ったほか、各学年十一学級に一台ずつ近代的校内電話機を寄付した。この電話機は従来の放送電話と異なって、一器で十一教室と操作が自由に出来る便利なもの。
彫塑建設費はざっと十万円で卒業生たちは二年生のころから積み立てていた貴重なお金とあって先生方に感謝されている。電話機は勿論小中学校では植田小が先鞭をつけた。

見事な彫塑

平一小では 友情の木影

平一小（草野政雄校長）の卒業生三百三人は卒業記念に"友情の木影"を贈った。この庭は松の木三十本を植え、囲いをつづじで囲い三百平方坪の広い庭。父兄が三カ月もかかって完成させた。校庭開放のさい、一般市民も利用できるようにと、同校に長年あったポプラの木を切り、その切り株をイスに利用。庭園の中央にはPTAから寄贈された記念碑に"友情の木影"と刻まれてある。

小川小はテント一式

小川小（小松七郎校長）の卒業生百八人は卒業記念として、運動会などに利用するテント一式を贈った。これは、昨年五月の運動会にすでに寄贈し、利用された。

豊間小では飾り戸棚

豊間小（藤川広校長）の卒業生百二十七人は卒業記念に、ひとり四百円平均のお金を出し合って飾り戸棚を寄贈した。
これは、高さと幅一・八尺、奥行き五十センチの三段式のもので、金国リード合奏部卒業大会などで入賞した時の楯や、カップなど記念品を

四倉小、家庭訪問は12日から

四倉小学校では佐藤利義校長が着任後教頭や学年主任らと四月の目標を決めた。それによると、学習は学習訓練の強化をはかるよう指導、生徒は校内で基本的な生活規律を確立し、定着させるよう指導を強化する。また、通学班の適正な編成と、交通安全指導の徹底をはかる。なお研修として現職教育計画を立案することとした。行事としては春の交通安全運動期間中に新入生に重点をおいた交通教室を開くことになった。家庭訪問は十二日から十九日まで行なう。
▽十二日＝東山、北浜、東、西一丁目▽十四日＝塊越、東二・三丁目、西二・三丁目▽十五日＝東四丁目、西四丁目、五丁目、太夫坂▽十六日＝六丁目、志津、江の網、船戸▽十九日＝町田、和興、北向、田戸、田戸前、栗木作

お食事処玉半の自慢の味をご賞味ください
■お食事処玉半チェーン…平店・湯本店・労災前店・共立前店
■サッポロラーメンどさんこチェーン…平店・小名浜ショッピング店・湯本店・福島店・日立店・植田店・勝田店
■とんかつ専門店浜むら　■カリーショップインディアン
玉半　いわき市平・三田小路　TEL 74-503

春だ！桜だ！お花見だ!!
特吟清酒
秘蔵子
ひぞっこ
ことしのお花見は"秘蔵子"でやろうが若い合いことば
蓬仙　醸造元
㈱ 松吉屋酒造店

●6月21日～28日（7泊8日）
●会員　45名様
●費用　62,400円
デラックス
北海道一周観光の旅
●コース＝平（特急常台ゆうづる）青森一函館（特急）札幌一定山渓（泊）一旭川一層雲峡（泊）一美幌一網走（泊）一摩周湖一阿寒湖（泊）一帯広一襟別（泊）一白老一昭和新山一洞爺（泊）一室蘭一千歳空港（日航ジェット機）羽田一上野（特急ひたち）平
■費用は旅行記念バッグ・スリッパ・洗面用具・記念アルバムなど一切を含みます■全行程係員がお世話申しあげます■旅行傷害保険（100万円）加入しています■お申し込みはお早目に申し込み金5000円を添えてもより駅または交通公社へどうぞ
お申し込み
ご出発の安心感　お帰りの満足感　平営業所
日本交通公社　(0246)8161

外科
胃腸科
小川
院長
わき市勿来町関田浜田（勿来駅前）電(024

あなたの仕事か
どんなところで働くのですか？
どんな仕事ですか？
給料はいくら？
本部・お好み食
さんこ・勝田ど
浜インディアン
ッピー
店長・チーフ・
員（男・女）
46年高卒（1
（基本給30,000
店長候補（22～
チーフ候補（22
ウエーター・ウ
000円　女子事
パートタイマー
・履歴書持参の
お食事処
玉半
いわき市平字田町37

10年後の小名浜港です

小名浜港建設十カ年計画は昨年十二月二十二日の運輸省港湾審議会で正式に決まった。小名浜港外で米国帰りの貨物船空光丸が碇泊中、シケのため沖防波堤に激突し沈没してから〝危険港〟のそしりを受け、このままではまずいというので、小名浜港の安全性を高めるため作成されたのがこの計画である。昭和五十五年度を完成目標とした小名浜港の『長期基本計画』で、文字通り小名浜港建設の最終プランになるだろうという。

安全性を高める小名浜港

46年度の事業内容

工事総額六十七億円

昭和四十六年度の小名浜港建設工事がいよいよはじまる。小名浜港の新十カ年計画ができたので、これにそって具体的に工事に取り組んでゆく。今年度の工事費総額は実に六十七億三千五百万円を投入し、〝安全な港〟をめざし、防波堤の延長などに力を入れるという。

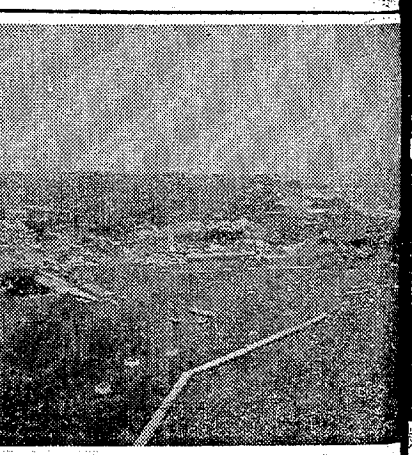

着々整備進む小名浜港

ニッポン風の
味
ると　口のなかに甘美なもやが生まれる
それから玉露の一杯を
セイロンの紅茶の香おりを
平本店・銀座店・湯本店・小名浜店
植田店・呉羽店・勿来店・日立店
磯原店・福島駅ビルのれん街
常磐ハワイアンセンター
郡山店〈サロン・ド・ケーク〉

水曜特集

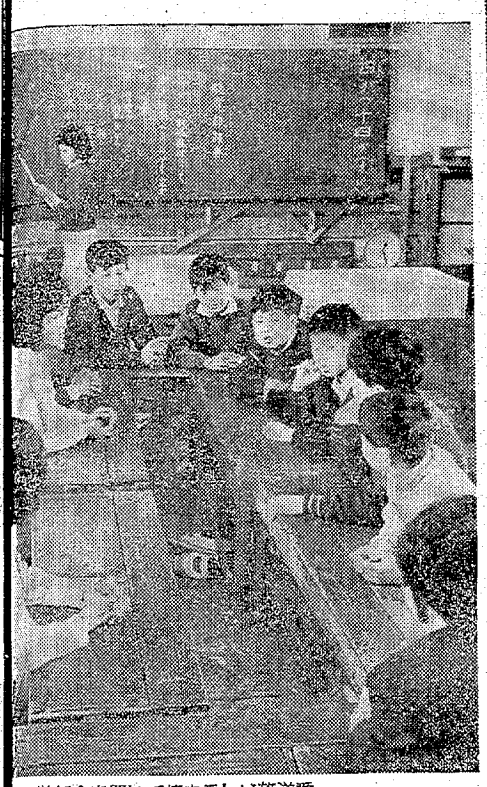

視聴覚部会を開いて校内テレビ放送番組について熱心な討議が行なわれる

テレビで師弟の交流

〝先生のこどものころは貧乏で本もろくに買えなかった　今のこどもは学習書もいっぱいで恵まれている　御厩小のこどもたちは明るく素直で良い子ばかりだ。　ジェスチャーたっぷりに話す校長先生のお話しに　児童たちは親しみを感じていた

希望訪問
片寄正彦新校長先生を
たずねて
MKH-TV

こちらMKH—TV局

〝希望訪問〟で心の交流

将来は学習面にも利用

○…〝こちらはMKH—TV局〟番組編成からTVカメラ撮影、変調器で三チャンネルで全校十九教室に有線で放送する、いわき市内郷御厩小のテレビ局が開局してから一カ月余り。春休みは休んだが、四月の新学期とともに、新しい顔ぶれと新番組で放映を開始、児童から親しまれている。

○…放送時間は給食の終わった十二時三十分から十五分間の短い時間だが、放送内容は（月）音楽鑑賞、（火）先生のお話、（水）学級めぐり、（木）希望訪問、（金）おたのしみアワー＝スライドと映画＝と週間番組を組んで、小規模ながらバラエティに富んだ電波を流している。

○…中でも〝希望訪問〟は人気のもと。荒川末寿校長が退職したあと、高久小から着任した片寄正彦校長先生に京放送記者がインタビュー。校長先生の生いたちから本校の印象、住宅から家族構成までの質問ぜめ。ジェスチャーたっぷりに答える学校長に、各教室では爆笑のウズ。教師と子弟たちの心の交流が見られた。

○…同校視聴覚部は、市内でも優秀で、放送設備や、体育館の照明設備もすぐれ、担当の作田最教諭のキメの細かな指導で情操徳育の面で効果を上げている。現在のTV設備では、ビデオ録画、撮影再生ができないので、理、数、国語などの主要教材までの利用は困難だが、さらに市教委や、PTAの協力で学習面への効果とも結びつけたいと、計画を進めている。

気のあるインタビュー　〝カメラいいですか〟〝マイクいいですか〟〝ハイスタート〟13.2平方㍍のTVスタジオでは意気のあった放送部員が　生放送をおくる　ガラス窓ごしの6.6平方㍍の調整室ではモニター用TVを見ながら調整に懸命だ

店舗改装のご相談は当店へ…

最近の主な改装
平・三町目　大黒屋ストアー
亀宗植田店内　靴のフランセ
亀宗勝田店内　靴のフランセ
平・中町　カトウ時計貴金属店

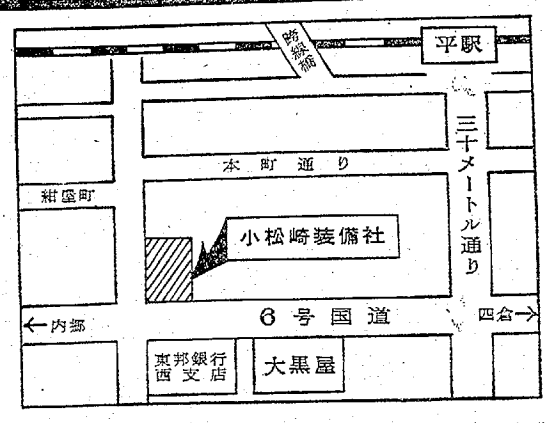

立山アルミニューム特約店
戸田スーパー商品台代理店

陳列ケース・ショーウインドー・冷凍ケース・アルミニューフロント部材及び加工アルミ住宅サッシ・建築用板ガラス・大板鏡各種

店舗設計施工

株式会社 小松崎装備社

店舗／いわき市平字中町1の1 TEL・㉓3373　工場／いわき市内郷御厩町長町67の1 TEL・㉕2359

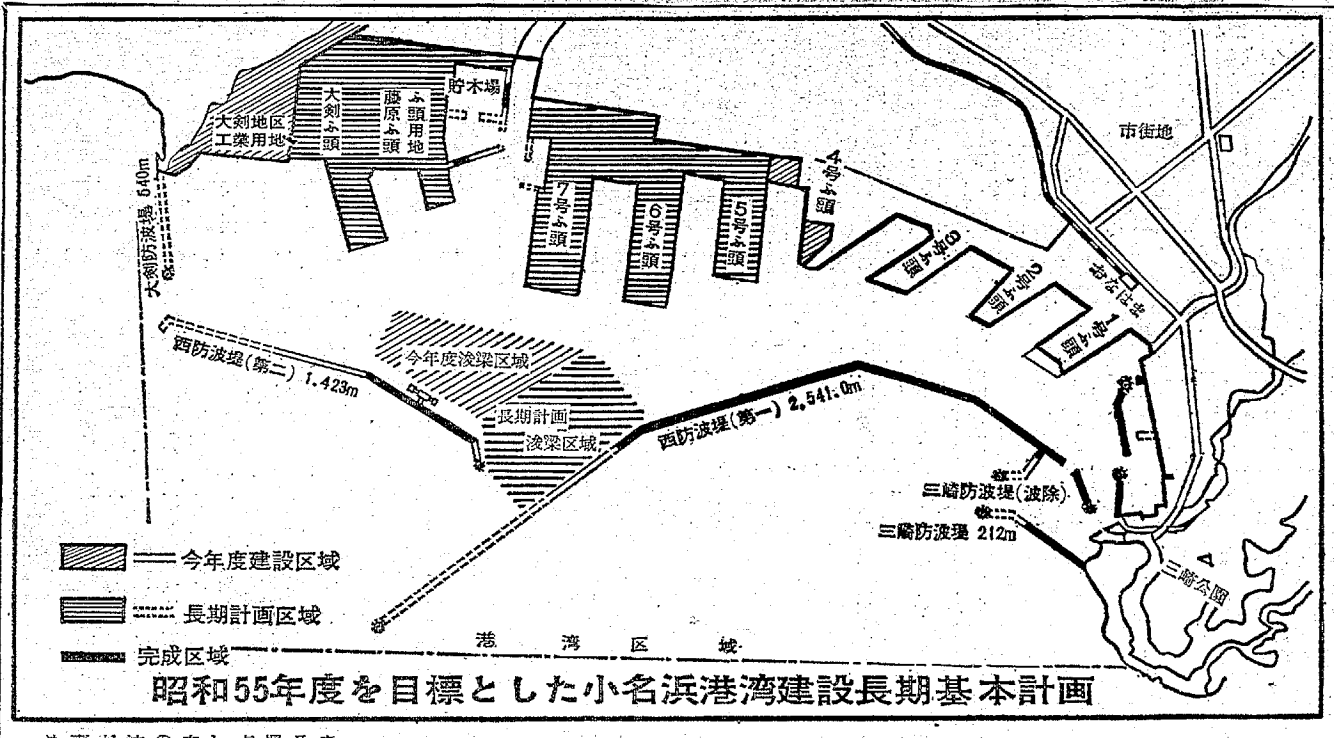

昭和55年度を目標とした小名浜港湾建設長期基本計画

10年後の小名浜港です

小名浜港建設十カ年計画は昨年十二月二十二日の運輸省港湾審議会で正式に決まった。小名浜港外で米国帰りの貨物船空光丸が停泊中、シケのため沖防波堤に激突し沈没してから〝危険港〟のそしりを受け、このままではまずいというので、小名浜港の安全性を高めるため作成されたのがこの計画である。昭和五十五年度を完成目標とした小名浜港の『長期基本計画』で、文字通り小名浜港建設の最終プランになるだろうという。

安全性を高める小名浜港

46年度の事業内容

工事総額六十七億円

昭和四十六年度の小名浜港建設工事がいよいよはじまる。小名浜港の新十カ年計画ができたので、これにそって具体的に工事に取り組んでゆく。今年度の工事費総額は実に六十七億三千五百万円を投入し、〝安全な港〟をめざし、防波堤の延長などに力を入れるという。

まず防波堤をのばす

運輸省直轄費は三十一億円

今年度小名浜港建設総額六十七億三千五百万円のうちわけは

①運輸省直轄三十一億五千万円
②国庫補助事業　四億五千万円
③起債事業　二億五千万円
④県単独事業　二千三百八十六万円
⑤大剣工業団地（起債）　二十三億六千七百万円
⑥石油港湾　四億九千四百万円

大剣工業団地と石油港湾も

今年度工事の主な内容は

①運輸省直轄工事では第一西防波堤一三二・六メートル、第二西防波堤三八一・六メートル、三崎波除堤二三・四メートル、四号ふ頭岸壁一〇二・三メートル、四号ふ頭波除堤七〇メートル、木材ふ頭（藤原ふ頭）岸壁三三・七メートル、同取付先端一〇二・三メートル。

②国庫補助事業では木材ふ頭と二号ふ頭道路。

③起債事業は四号ふ頭野積場舗装と貯木場整備。

④県単独事業は二ふ頭の維持と改良事業。

⑤大剣工業団地は護岸と仮護岸及び埋め立て工事。

⑥石油港湾は第二西防波堤内側の航路、泊地をしゅんせつし、十五万トンの水深にする。

急ピッチで進む水中貯木場

今年度の事業計画をみると下川原川にそって水中貯木場を建設する。

大剣地区には冷凍十頭産などの工業団地がつくられる。

四号ふ頭と二号ふ頭に分散している危険物の取り扱いは大剣ふ頭に集中し、硫酸など一部の化学薬品は二号ふ頭で取り扱う。

防波堤が沖にのびて広くなった港内はしゅんせつし、第二西防波堤の中間に七万五千トン級大型タンカーを横付けできる送油施設がつくられる。

このような大がかりな港湾計画は回港を利用する工場群の原材料の輸出入がふえ、貨物船の大型化がすすんだところへ要因がふえたためで、いわゆる〝港湾ラッシュ〟の解消をめざしている。これだけの港湾を建設するにはばく大な資金が投入されるが、試算ではざっと四百三十億円が見込まれるという。

一メートル当たり四百万円

お金のかかる防波堤

防波堤にかこまれた小名浜港は五年後に実現するという。外洋から直接押し寄せる波浪から守って安全な港にするのがネライ。防波堤がのびると港内の整備がはかどる。せっかくの施設も波浪が港内にはいると利用率が低下し、海がシケると被害が出るからだ。

もともと港湾建設というのはお金がかかるもので、その代表的な防波堤の建設費もすごく高い。小名浜第一西防波堤の場合は長さ一当たり四百万円、第二西防波堤はざっと三百万円もかかる。水深によって工事費も違うわけだが、いずれにしてもばく大なお金がかかるのには驚くばかりである。

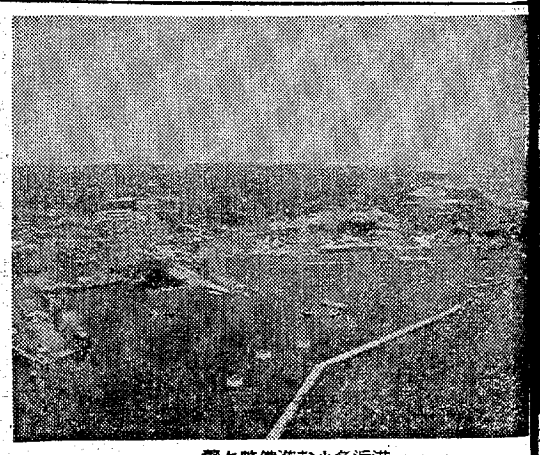
着々整備進む小名浜港

小名浜港長期基本計画

試算で四百三十億円もかかる

10カ年計画

小名浜港十カ年長期計画（略図）をみると防波堤がえらく伸びているのに気づく。とくに第一西防波堤は沖に向けて急に曲がった地点から千七百㍍もぐーんと突き出している。外海から直接波浪が港内に浸入するのを防ぐための苦心の現われである。小名浜港は三陸沖に低気圧が発達したときの波浪がいちばん多く打ち寄せている。東沖合いから浸入するのを防ぐため東から西へ向け大きく第一西防（波堤をのばしたものだという。

第二西防波堤は太平洋沿岸を北上する低気圧、〝台湾坊主〟など南からの浸入波を防ぐために、また西側から浸入する波浪には大剣防波堤をつくることにした。そして第一、第二西防の入り口付近を狭くして港内の安全性を高めることに配慮している。

ふ頭は完成している一号～四号ふ頭のほか、藤原川河口までの間に五号から七号までの大型ふ頭をつくる。下川地区には藤原ふ頭、大剣ふ頭の二大ふ頭をつくり、藤原川にそって水中貯木場を建設する。

大剣地区には冷凍十頭産などの工業団地がつくられる。

四号ふ頭と二号ふ頭に分散している危険物の取り扱いは大剣ふ頭に集中し、硫酸など一部の化学薬品は二号ふ頭で取り扱う。

防波堤が沖にのびて広くなった港内はしゅんせつし、第二西防波堤の中間に七万五千トン級大型タンカーを横付けできる送油施設がつくられる。

このような大がかりな港湾計画は回港を利用する工場群の原材料の輸出入がふえ、貨物船の大型化がすすんだところへ要因がふえたためで、いわゆる〝港湾ラッシュ〟の解消をめざしている。これだけの港湾を建設するにはばく大な資金が投入されるが、試算ではざっと四百三十億円が見込まれるという。

5カ年では

長期基本計画のなかで昭和五十年までの前期五カ年計画ではとくに防波堤の延長に主力をそそがれる。〝安全な港〟にするためには防波堤の完成が望まれるため、防波堤は全部完成が見込まれている。ふ頭関係も貨物の急激な増加にこたえて、主なものはほとんど出来あがる。六号ふ頭、水中貯木場、藤原ふ頭（木材ふ頭）、大剣ふ頭（危険物）の完成が予定されている。五号ふ頭などは後期計画に繰り入れられる。

＜ひとこと＞

○…三崎防波堤の延長で漁港区の整備も進む。お勝手口を改造した感じ。

○…小名浜港も国鉄なみ？になる。新計画によると船舶は、東口、西口、中央口をご利用ください。

○…需要は港湾を改造する。木材コーナーと石油コーナーがそれ。木材ふ頭、石油港湾に大投資が。

○…第二西防に七万五千トンのタンカーが横付けできる送油施設が計画された。

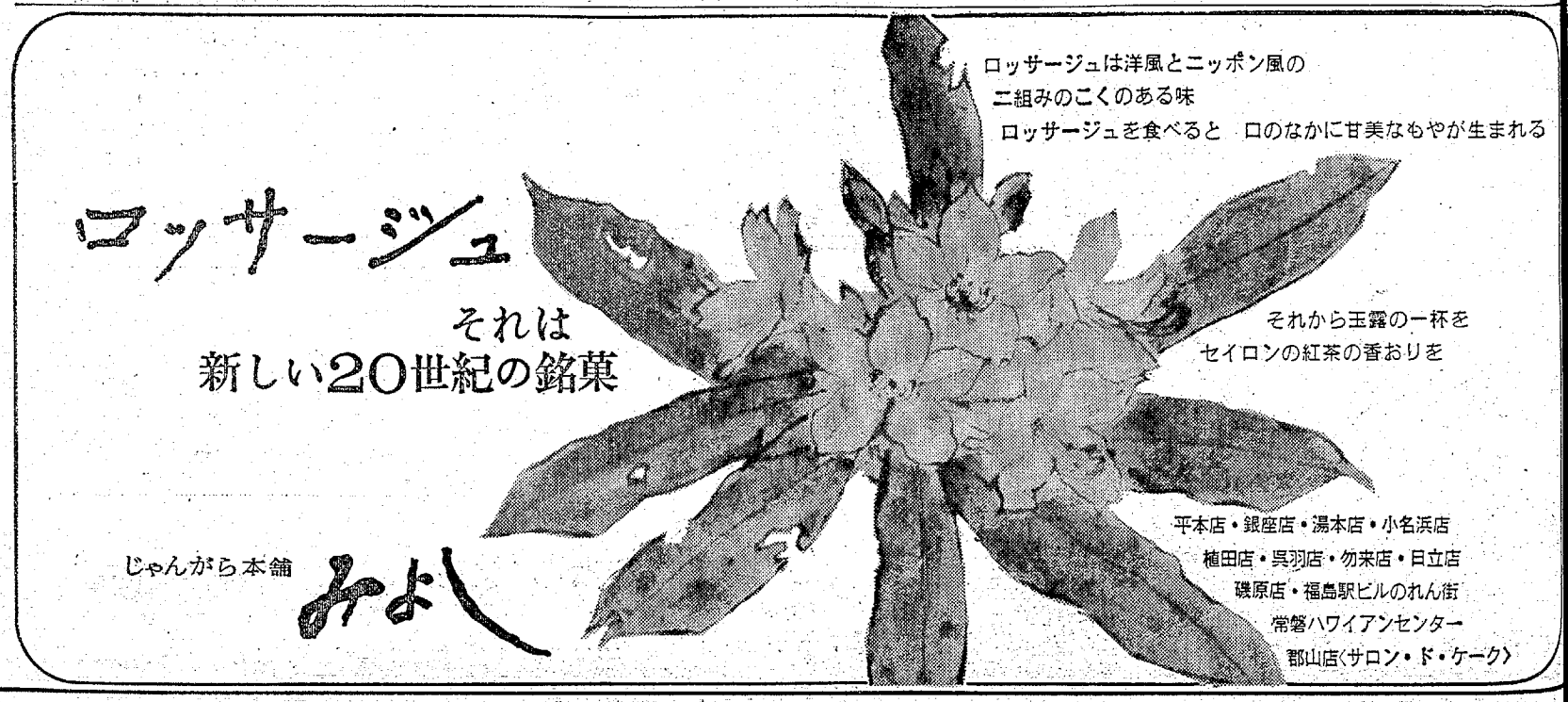

花のコンサルタント

沈丁花の移植法？

【問い】沈丁花の移植は、しにくいと聞いているが、移植の適期と適地は何か。

（大野山田・西野）

花が終わった直後が一番無難です

【答え】春の陽を浴びて庭一ぱいにいよい香りを漂わせる沈丁花は、どの家庭でも一本はぜひ欲しいものです。この花木は、さし木で簡単に殖やせるが、移植はなかなかしにくいものです。

移植はなるべく小苗の時がよく五年以上もたったものは根が張っているのでなかなか活着はむずかしいです。一番無難な移植期は花が終わった直後か、最後の花がいくらか残っている時で、その際大株のものはそのままでは失敗するから、多少枝を切りつめてしおれるのを防ぎます。一節から放射状に数本出ている枝は二、三本を残して他は間引きします。この時、株の形を整えることが大切で、それにはそうった枝を残す一方、むやみに伸びている枝は切りつめるか、切り取るかして全体を丸く整えます。

沈丁花はミツマタと近縁の植物で繊細が強く、決して折れないから細い枝でも木ばさみかせんだばさみを使うことが大切です。

なお、栽培の適地は砂質壌土で排水がよく、あまり乾燥しない所なら、日当たりがよくても、半日陰の所でもよいが、ただし極端に乾燥する所では葉が黄変したり、あるいは秋までに落葉したりするので避けるべきです。

（猪狩正男）

家庭

新婚旅行のアドバイス

一点豪華主義の傾向

ポピュラーなコースを

さくらの開花と競うように今、結婚シーズンだけなわ。新婚旅行には気候がいいので、とくにこの時期を選ぶカップルが多い。そこで、近ごろの新婚さんは、どんな新婚旅行のプランをたているものだろうか――わりと新婚旅行客の取り扱いが多いといわれる「鞍馬観光」の岡部光平課長から参考になる点をアドバイスしてもらった。

≪多い九州や南紀≫

国内だけについてみると、九州とか南紀方面が多い。期間は宿泊などの都合もあるようだが、三泊四日から五泊六日程度。とくに近ごろは飛行機を使いたがる新婚さんがふえた。といってもすべてが豪華になったわけではない。つまり、飛行機に乗る分だけ、他の経費を節約するという計算を忘れない点、きわめて合理的なのである。たとえば、マイカーで出かけて行って、その分の汽車賃を浮かすというわけである。

なかには、ホテルだけ豪華にしようと、「一泊一万円のホテルを探してほしい」と申し込んできたのもいる。だが、目的地が伊豆の修善寺とあって、あいにく一泊一万円という高価なホテルがないので、その次の八千円台のところに決めた。

≪二割引きの周遊券（寿）≫

また周遊券には新婚さん用の寿券（二割引き）がある。国鉄では道新幹線はグリーンをやめ、普通にして、あと名古屋～勝浦間をグリーン車にする。あとは勝浦から白浜までは普通に切りかえ、ここから飛行機に乗って豪華な気分にひたるというわけ。

≪一点豪華主義の傾向≫

一点豪華主義というのが若い人たちの間に流行している。自分の居間に、なんでも人より豪華なもの（ステレオ、ピアノなど）を購入（ステレオ、ピアノなど）して、豪華な生活にひたった気分を味わうというものだが、新婚旅行の場合もこれと同じくボイントを決め、豪華な気分を味わうという傾向が強い。若い人たちの生活の知恵というものであろう。

≪旅館申し込みは二月前≫

ところで、旅館の申し込みだが、今申し込めばすぐにでも決まるように思っているひとが多い。しかし、シーズンともなると、どこの観光地も満員と相場が決まっている。だから少なくとも、二カ月以上前から申し込むようにしてほしい。もっとも周遊券は一カ月前がふつうだが、旅館が決まらねば仕方がない。

≪チップは千円が相場≫

旅館でのチップのことだが、関西流は、旅館に入ったさい、部屋係のひとにすぐ渡し"お世話になります"というが、関東流は、泊まって帰るさい"お世話になりました"といってチップを渡すそうである。いずれにしても、はじめから出してしまった方が、お互い気がかりせずに済むだろう。相場はだいたい千円程度。旅館によっては、係がいろいろ変わる場合もあるようだが、まず食事を運んでくる方が係なので、そのひとに渡す方がいい。

≪おみやげは一日目に≫

おみやげは、旅館についた日に買ってしまう。それをすぐチッキで送れば旅行も気楽にできる。

≪無理せぬコースを≫

旅行のコースの決め方は、短日時の間に多くのコースを欲張ってとるひとが多いが、やはり無理しない疲れないコースを選ぶべきである。せひポピュラーな旅行をすべきである。

【シンチョウゲ＝カットは中根松雄氏】

お買い得知識

腕時計

入学、就職祝いに、相変わらずリクエストの多いのが腕時計。それも"かっこいいもの"というのが条件で、黒やブルーの文字盤に自動巻き、それにカレンダー付き防水タイプといったようなものに人気があります。腕時計は高価なものだけに、アフターサービスの点でも安心かつ二千四百のものがよく売れるそうですが、千七百あれば必ず六百円以上グリーン車に乗車する場合に限りのサービスしているもので、ほとんどの新婚さんはこれを利用する。

この場合、たとえば平～東京まで往復約四百円なので、あと二百円分乗ればいいわけだから、東海道新幹線の中にこんぶを入れ、まぜながら、煮たってくる間に切り上げる方法もあります。なお、煮たてすると、こんぶ特有のくさみが出てしまうなので注意します。

★ふとんをしまうとき★

起床のあと、すぐふとんをたたんでふき、水5カップの中に20㌘のこんぶを二枚入れて一晩つけておくのが、水にしのいちばんよい。

★こんぶだしのとり方★

こんぶはよくしぼったぬれぶきんでふき、水5カップの中に20㌘のこんぶを二枚入れて一晩つけておくのが、水にしのいちばんよい。

三十分ほどしてからためば、湯気の発散に役立ちます。また、ふとんを押し入れにしまうときは、床をしく順序にあげておけば労力的には助かりますが、ふとんのためには、敷きぶとんを下に、かけぶとんが上になるようにしまう方が生活の知恵というものであろう。

生活メモ

みもの

日本史探訪

総合・夜10・10

謙信と信玄（二）

永禄四年九月（一五六一）越後の上杉謙信と甲斐の武田信玄が、長野市の北のはずれに当たる千曲

水曜劇場

＝日本史探訪＝三本刀七本刀之跡の碑

特ダネ登場！

福島・夜9・00

スターの裏側

特集

スターとスターのゆかりの人の関係を当てようという趣向。

今夜の特ダネの圧巻は「南田洋子最初のお色気シーンの相手役」南田洋子がデビューして二作目の「続十代の性典」で南田を犯す役

総合・夜9・00

破れかぶれ

質屋「福島屋」を出て、父にもらった五円を元手に、古本屋の夜店を開き、自活して行く芳太郎の姿を描く。

原作・川口松太郎、脚本・棟本滋民、音楽・鏑木創、演出・岸田利彦。

明治天皇が亡くなり、新元号が大正と決まった。翌年十五歳になった芳太郎（山田隆夫）は「福島

中央テレビ34

5・55カラ ひみつのアッコちゃん
6・25カラ ワイドニュース
40カラ ニュース
7・00カラ コント55号笑たまるか
30カラ クイズ・グランプリ
45カラ スター千一夜
8・00カラ 銭形平次「どくろ籠」柳生博 遠藤周作 泥棒一 永田光男
9・00カラ おちゃの子さい 新珠三千代 進藤英郎 宝田明 小柳
10・00カラ 特別機動捜査隊 乳と洋傘と殺人鬼 川新吾 吉岡ゆ
11・15カラ テレビナイトシ

テレビ8

クの鬼「キック に」 ース
んだもんね！ ンダ 武智豊子 本歌謡選手権 ・沢村美津子 かえあそばせ 家の番外地」石 岡田可愛ほか 来登場！ かんきんかん夏 」三益愛子 中 照柳敬子ほか イのライセンス 発10秒前」 職友，あっ軍歌 タン狙撃す」

小児車からサイクリング車まで
どなたにも乗りやすいスポーツ車を各種豊富に取りそろえております
いわき信販チケット店
代理店 門馬自転車店
リジストン 自転車 ヒロオの自転車 ザワ ホンダのバイク スキ 平・六町目 電㉔5285

刺身定食 300円
うどんすき 400円
かにコロッケ 200円
季節料理 鞍ざわ
平・白銀《高橋ビル内1階》 TEL・㉔2836

大型パネル張り写真製作
正映堂
いわき市内郷御厨町後下（駅前）
TEL・平㉓2068

財団法人 松村総合病院
本院 平駅前大通り東側 電㉓2161代
舞子浜病院 いわき市平藤間 電（高久）62
救急指定病院
労災保険指定病院
院長 松村亨
内科 胃腸科 神経科 精神科 外科 脳神経外科 耳鼻科 産婦人科 眼科 麻酔科

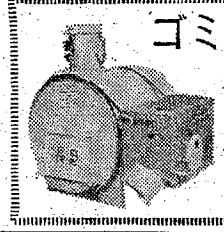

ゴミも焼却できる焼却 兼用 長府風呂釜
お風呂を沸かしながらゴミ・雑誌・生野菜も完全に焼却できます
長府温水ボイラー 長府風呂釜特約店 風呂のウチムラ
合いカギ3分間でつくります
■平店 平字大町 電㉔7749
■好間本店 上好間字山下 電（平）㉓2709
■勿来店 錦町重殺 電（勿来）㉔4031

破れかぶれ
質屋「福島屋」を出て、父にもらった五円を元手に、古本屋の夜店を開き、自活して行く芳太郎の姿を描く。
原作・川口松太郎、脚本・棟本滋民、音楽・鏑木創、演出・岸田利彦。
明治天皇が亡くなり、新元号が大正と決まった。翌年十五歳になった芳太郎（山田隆夫）は「福島

内科・胃腸科・循環器科・放射線科
尾内科 胃腸科 医院
院設備あり 院長 山尾昭二
平字古鍛冶町12の3 TEL・㉓2120

新鮮な
屋
電㉓0815代
り電㉔2794

内科・小児科
一般外科・婦人科
下遠野医院
院長 下遠野信吉
いわき市内郷内町立町七〇の二 電㉓三三二九

若人の社交場！ニューワールド!!
毎週日曜日は
午後1時からバンド演奏！
※料金
ペア……700エン
男性……400エン
女性……350エン
（飲み物一品付き）
※お知らせ
毎週月曜日は定休日になります
●出演バンド予定表●
◇火＝ザ・ヒューズ
◇水＝ザ・ハンキーズ
◇木＝ザ・ハンキーズ
◇金＝ザ・チャールズ
◇土＝ザ・チャールズ／ザ・ヤードバーズ
◇日＝ザ・チャールズ／ザ・ヒューズ
◆火～金＝午後7時から演奏
◆土・日＝午後6時30分から演奏
※踊れる喫茶 ニューワールド
平駅前／世界館ビル4F／TEL・74－3058

〔入院応需〕
白木沢産婦人科医院
院長 白木沢長史
いわき市平字大町一八の二 電㉓八三七五～六

マルシチ醤油
お食事がおいしくなる……マルシチ!!
▽お買い求めは有名店で
製造元 高橋弥次右衛門商店 今市市
特約店 丸仙 平水産魚市場 いわき市

喫茶 パーラー 花の木
平駅前店／電㉔7841
世界館ビル2F／電㉔6101

精神科・神経科・内科
医療法人 長橋病院
院長 鈴木将夫
いわき市内郷御厨町 電㉓三五二六代

タクシーのご用は…
常交タクシー
オール無線車
本社（23）2343
松ケ岡営業所（74）3410
神谷営業所（34）3214

今夜の番組

NHK第1

6・05 じょうずな話し方
15 株式市況
45 商品市況
7・00 ニュース▽ニュース解説
25 ニュース特集
8・05 人生読本「いのち」
15 科学千一夜
45 趣味の手帳＜教えうの離縁状＞
9・05 水曜寄席　落語「道灌」立川談志「二人旅」柳家小さん
10・10 スポーツニュース
15 若いこだま
11・05 夢のハーモニー「風のささやき」「スイート・チャリティ」

NHK第2

6・00 そろばん教室「たし算・ひき算」
20 基礎英語
40 英語会話
7・00 ラジオ農業学校「水田転換の野菜栽培」
15 続基礎英語
30 中学生の勉強室　数学
8・00 通信高校講座　生物
20 通信高校講座　数学2
40 通信高校講座　数学1
9・00 通信高校講座　地学
20 通信高校講座「古典乙1」漢文
40 通信高校講座　英語A
10・20 通信高校講座　世界史
40 通信高校講座　被服1
11・00 大学講座　文学

総合テレビ4

6・00カラ こどもニュース
05カラ ネコジャラ市の11人
20カラ チャンスだピンチだ
7・00カラ きょうのニュース
30カラ あすへの記録「樹海からの報告」
8・00カラ「ステージ101」
帯田アキラ　河内広明
長沢澄子　泉朱子ほか
45カラ「ゲーム・心のチャンネル」加藤芳郎
9・00カラ 連続ドラマ「破れかぶれ」浜田光夫
30カラ ニュース▽ニュースの焦点
10・10カラ 日本史探訪
40カラ 政治展望
11・15カラ あなたも回答者

教育テレビ10

6・00 中国語講座
30 ピアノのおけいこ
7・00 英語会話
30 技能講座「テレビジョン技術」土田俊二
8・00 教養特集　「砂漠の宗教」
9・00 通信高校講座　英語1
30 通信高校講座　英語2
10・00 通信高校講座　英語3
30 通信高校講座　国語3
11・00 やさしいドイツ語
30 大学講座　法学「法と国際社会」

名画 コッサージュ

福島テレビ8

6・00カラ キックの鬼「キックよ永遠に」
30カラ ニュース
7・00カラ 笑うんだもんね！
山本リンダ　武智豊子
30カラ 全日本歌謡選手権
ゲスト・沢村美津子
8・00カラ おひかえあそばせ
「わが家の番外地」石立鉄男　岡田可愛ほか
9・00カラ 特ダネ登場！
30カラ「みかんきんかん夏みかん」三益愛子　中谷一郎　黒柳徹子ほか
10・30カラ スパイのライセンス「大爆発10秒前」
11・35カラ あゝ戦友，あゝ軍歌「タンタン狙出撃す」

中央テレビ34

5・55カラ ひみつのアッちゃん
6・25カラ ワイドニュース
40カラ ニュース
7・00カラ コント55号たまるか
30カラ クイズ・グラ
45カラ スター千一夜
8・00カラ 銭形平次「と縄」柳生博　[illegible]
出信一　永田光[illegible]
9・00カラ おちゃの子さ[illegible]
新珠三千代　[illegible]
郎　宝田明　小[illegible]
10・00カラ 特別機動捜査[illegible]
乳ど洋傘と殺人[illegible]
川新吾　吉岡[illegible]
11・15カラ テレビナイト[illegible]

FM放送 ☆印はステレオ

6・00 くらしの話題
7・00☆ステレオ音楽ホール〜ラテン・ア・ラ・カルト〜「キサス・キサス・キサス」「アモラーダ」「黒いオルフェのメドレー」「もう忘れたのね」ほか
8・10☆ステレオコンサート「セレナード変ロ長調K361」モーツァルト作曲　ほか
10・15 現代の日本音楽「尺八と十七絃の為の二重奏曲」宮下秀冽作曲ほか
11・00 朗読「乞食」ゴーリキー作
20 夜のしらべ

ラジオ福島

6・00 ニュースハイライト
30 一万円クイズ
40 スポーツジョッキー
50 プロ野球水曜ナイター「中日対巨人」＝中止の時＝6：50プロ野球コーナー
9・40 レインボウボイス
50 みどりのホットポップス
10・00 ヤング・ヤング・ヤング
30 ミュージック・イン・ハイフォニック　青い果実　タイム・タイム
11・00 ヤングネットワーク
20 ポップスNOW
12・00 一万円クイズ
10 連続放送劇「高瀬川」

みもの

謙信と信玄（二）

日本史探訪　総合・夜10・10

永禄四年九月（一五六一）越後の上杉謙信と甲斐の武田信玄が、長野市の北のはずれに当たる千曲川と犀川の合流する川中島で大激戦を繰り広げた。川中島で過去三回にわたって対決してきた両雄はこの合戦に勝敗をかけた。

その年の八月、信玄の北進を妨げるため謙信は、一万をこえる大軍を率いて越後を出発し、犀川を押し渡り、一気に川中島を越して妻女山に陣を構えた。一方、この知らせを聞いた信玄は、直ちにこれまた二万におよぶ大軍を率いて甲斐を出発し、既に奪きあげていた篠井城にはいった。

互いに敵の国を背にして十日あまり、その間信玄は、世にいうキツツキ作戦（手持ちの軍勢を二手に分け、一方で妻女山の謙信に夜討ちをかけ、川中島を通って越後に引きあげる謙信を本隊が待ち伏せして討ち取ろうというもの）をたてる。ところが、謙信は、みごと信玄の作戦を読み取り、先手を打って夜のうちに山を降り、川中島に出てしまった。

みかんきんかん夏みかん

水曜劇場　福島・夜9・30

しん子と源吾を新婚旅行に送り出し、朝一、夕次、チト、カメ、楓らはホッと胸をなでおろした。

ところが、旅行先のホテルでは、意外な事件が持ち上がった。

二人がホテルにつくやいなや女の声で「二人の結婚は呪われているから失敗する」と電話がかかったのである。しかも、女は源吾のことばをおうしたこともあるという。ホテルに源吾あてに届いていた祝電や手紙は女名前のものばかり。もてすぎてこまるどうそふく源吾のことばを、しん子はギザな台詞と受けながらしたが、夜になると心配がむくむくと頭をもたげてきた。ついにしん子は、源吾をすなおにベッドにむかえいれることが出来ないで初夜をすごしてしまった。

＝日本史探訪＝三太刀七太刀之跡の碑

出演＝しん子（祖内淳子）、源吾（児玉清）、朝一（中谷一郎）、夕次（牟田悌三）、チト（黒柳徹子）、カメ（三益愛子）、楓（山岡久乃）ほか。

砂漠の宗教

教養特集　教育・夜8・00

聖書とコーランとの二冊の書物ほど人類の歴史に、人間の生き方や考え方に、大きな影響を与えてきた書物は恐らく他にないであろう。

それを聖典とするユダヤ教とイスラム教は、共に砂漠という苛酷な風土の中から、同じセム族のユダヤ人とアラブ人の宗教として、生まれ育ってきた。ある時は平和に共存し、またある時は、激しい抗争をくり返してきた両民族の精神的支柱である。この二つの宗教界史の動向にまでその影響を及ぼしている。

不毛な砂漠から、なぜこのような厳しい一神教が生まれ出たのか、それがユダヤ、アラブ両民族の歴史、さらに世界の文明にどのような影響を与えてきたのか。

アジアとヨーロッパをつなぐ十字路を中心に今日の問題の底流、背景となるものをさぐる。

ステージ101

総合・夜8・00

ヤング101が、「ゲゲゲの鬼太郎」、「鉄腕アトム」、「ムーミン」など楽しい歌をきかせるほか、ヤングの小原初美が「若さがあるから」、小林啓子が「お昼はなににしましょうか」など、この番組のオリジナル曲を歌う。

また、ヤングのミニワンマンショーには、若子内悦郎、河内広明らエレキギターのグループのバロンが登場し、「スイートワイン」などを、こぎゃかに演奏する。

ほかに、ヤン〜〜〜〜

＝ステージ101＝井口典子

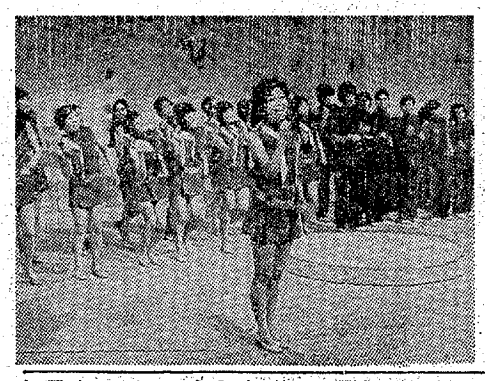

スターの裏側

特ダネ登場！　福島・夜9・00

スターとスターのゆかりの人の関係を当てようという趣向。

今夜の特ダネの圧巻は「南田洋子最初のお色気シーンの相手役」南田洋子がデビューして二作目の「続十代の性典」で南田を犯す役で共演した長谷部健さんが登場する。

ほかに、円楽が落語界にはいる直前にデートを申し込んでふられた女性（今は主婦）や、和田・梓夫妻の結婚式の証人・東京大神宮の神主さんなどが登場する。

破れかぶれ

総合・夜9・00

質屋「福島屋」を出て、父にもらった五円を元手に、古本屋の夜店を開き、自活して行く芳太郎の姿を描く。

原作・川口松太郎、脚本・榎本滋民、音楽・鏑木創、演出・岸田利彦。

明治天皇が亡くなり、新元号が大正と決まった。翌年十五歳になった芳太郎（山田隆夫）は「福島屋」の主人（盛芳三郎）から、新しい着物と角帯を与えられた。正月の飾りも終わり、率公と一年近くだった三月中ごろ、芳太郎は再び家に戻って来てしまう。そして本を読む日々が続くが、貧しい両親は彼に、「口べらしに出て行ってくれれば助かる」という。彼は、父に五円もらい、独立する気持ちで、両親の悲しみと安堵を胸に感じながら家を出て行くのだった。芳太郎は小学校時代の担任教師、田村先生（新克利）のことばを思い出し、「古本屋の小僧に世話して欲しい」と先生の家を訪ねるのだが、先生は芳太郎の考えの甘さをしかり、追い帰してしまう。

その帰り、芳太郎は神田の古書市場を歩いていて、親切な市の男（柳谷寛）からただ同然の金額で七束の古書をそっくり買う。市の男は、それを運ぶ乳母車まで三百円という安い値段で用意してくれたというひとが多いが、やはり無理しない返れないコースを選ぶべきである。せひボビュラーな旅行をすこの観光地も満喫と相場が決まってしまうまえに。

ききもの

靴をテーマに語る

大橋巨泉のポップスNOW　ラジオ福島・夜11・20

大橋巨泉のDJ「ポップスNOW」。きょうは、ダンディーを誇る巨泉が、靴をテーマにあれこれ語る。

服のデザインにはかなり気を使い、ファッションの流行は二、三カ月でパリと同じになるといわれるのに、靴は、二年遅れで追いかけているという。

もともと、靴をはき、その靴に気を使う習慣がなかったせいもあって、日本人の靴に対する意識は低いと、世界に通用するダンディーを自負する巨泉がなげき、あれこれと語る。

曲は、「恋のささやき」（ダニエル・ビダル）、「ジャニスの祈り」（ジャニス・ジョプリン）、「恋するベテーラ」（エジソン・ライトハウス）ほか。

ミュージック・イン・ハイフォニック

ラジオ福島・夜10・30

男性ソフト・ボーカル集

最近人気を集めているイージー・リスニング・ボーカルの中から、きょうは男性ボーカリストのソフトな歌声をきく。

曲は、メル・トーメで「早く家へ帰りたい」「ゲームス・ピープル・プレイ」ほか。

造るばかりが能ではない

科学千一夜　第一・夜8・15

建て物は、こわすことあるいはこわれることを前提に造られている。

きょうは、地震に強い建築構造の研究で知られる東工大教授・小林啓美さんにきく建て物をこわす話。昨年の日本万国博の建て物は、もうほとんどが姿を消したという。

ステレオ軽音楽ホール

FM・夜7・00

今夜は、〝ラテン・ア・ラ・カルト〟。メキシコ、キューバ、ブラジルなど、ラテン・アメリカのバラエティーゆたかな音楽をいろいろとまぜておくる。おもな曲目と演奏は、「メキシカン・ハット・ダンス」（有馬徹とノーチェ・バーナー）、「キサス・キサス・キサス」（前田はるみ）、「バストリーニヤス」（ロス・インディオス）、「悲しみ」（トリオ・ロス・チカノス）「ボァーテ」（見砂直照と東京キューバン・ボーイズ）ほか。

お買い得知識

腕時計

レンダー付き防水タイプといったようなものに人気がありません。軸受け宝石の数も二十一石から二十四石のものがよく売れるそうですが、十七石あれば必要なこと、保証付きを確かめることなどです。国産品がいいというのが条件で、黒やブルーの文字盤に自動巻き、それに防水。もっとも最近は女の人でもがっちりした男子向様のものが好まれる傾向です。国産品がいいにはいえませんが、同じ値段なら国産品のほうがすぐれ、アフターサービスの点でも安心です。買うときは、アフターサービス、保証付きを確かめることなどです。

生活メモ

★こんぶだしのとり方★
こんぶはよくしぼったぬれぶきんでふき、水5カップの中に20g程のこんぶを二枚入れて一晩つけておくのが、水だしのいちばんよい方法です。

★ふとんをしまうとき★
起床のあと、すぐふとんをたたむ。

小児車からサイクリング車まで
どなたにも乗りやすく営業ホーム
ホーツ車を各種おり
りそろえて
いわき信販チケット
代理店
門馬自転車
リジストン自転車
ヒロオの自転車
ホンダのバイク
平・大町目
電話

財団法人 松村
本院　平駅前大通り東側　電話2161代
舞子浜病院　いわき市平藤間　電（高久）62

（入院応需）
日本沢産婦人科医院
院長　白木沢　長史
▽お買い求めは有名店で
いわき市平字大町一八の三　電話八三七五〜六

マルシチ!!
製造元　高橋[illegible]
特約店　丸仙平

ご婚礼家具各種
勉強で評判の店
丸萬家具店
いわき信販・福島信販チケットをご利用ください
店舗／平・四町目電(74)6633
工場／平・白銀町電(74)6634
ショールーム／平・白銀町電(23)1672

●ご婚礼写真から
●スピード写真まで
●スタジオ写真なら
●あなたのカラープロマイドが1,000円で写せる
田中スタジオ
カメラの田中　平・三町目店2階電23−1405

内科・胃腸科・循環器科・放射線科
山尾内科胃腸科医院
・入院設備あり　院長　山尾　昭二
いわき市平字古鍛冶町12の3　TEL・(2)2120

一般外科・小児科・婦人科
下遠野医院
院長　下遠野　信吉
いわき市内郷内町立町七〇の二　電(2)三三九

いつも新鮮な
牛豚肉の専門店
緑屋
本店　平・一町目電(2)0815代
支店　平・中央通り電(7)2794

舌にとけこむ楽しさうまさ
おでんのおみやげもあります
おでん小料理　一平
平・一町目一八　電(7)三二五六

材料の良さと味が変化の調和した一平のおでんはご好評をいただいております
ご家族おそろいでご来店くださいませ

小児科　内科
松本医院
院長　松本勝衛
いわき市平谷川瀬字三十九町八四の一
（平変電所となり）　電(7)八六七〇

安全運転
●オール無線車
(26)2631
指令室(26)2632
(26)3674
株式会社　小野タクシー

建築資材販売
・小野田セメント　ヒューム管　各種左官材
・昭和石油　アスファルトルーフィング各種防水工事施工
・浅野スレート　ニットタイル（販売および施工）
・総合防災（自動火災報知機　消火器販売）
思川産業株式会社
いわき市平字四町目　電(7)四一〇〜二

祭り郷土風物に焦点

観光写真コンクール

第二回いわき市観光写真コンクールは市、市観光連盟主催でスタートした。

昨年の〝観光写真〟と違って、ことしは郷土色豊かな「祭り・風物」の二つにテーマを具体的なものにしたのが特徴。

十二月十日の締め切り日を目標に次の祭りや風物を材想としてシャッターの雨を降らし、広く宣伝に利用したいというのが主催者の気持ち。サイズは白黒が四ツ切り、カラーはキャビネ以上、スライドは三五ミリ以上で、市観光課と県写真材料商組合いわき支部加盟店で応募作品を受け付ける。

発表は来年一月下旬、大黒屋ショッピングデパートでする。審査はキヤノン株式会社、いわき市長、いわき商工会議所会頭が当たり、市長賞、議長賞、観光連盟会長賞、常磐カラー賞、いわきカラー賞など盛りだくさんの賞品が出る。

【祭り】▽4月14・15日沼ノ内井財天祭り▽8月5・6日白水阿弥陀堂祭礼▽同3日湯本温泉神社やっぺ踊り▽5月5日手綱倉稲荷神社▽8月27日赤井諏訪神社やまと舞い▽8月30日～9月1日赤井慰霊師祭礼▽9月14・15日飯野八幡宮やぶさめ▽9月8・9日高萩諏訪神社しし舞い▽10月1日愛宕花園神社▽10月13日小名浜住吉神社やぶさめ▽1月10日湯本金刀比羅祭り▽1月15日沼ノ内井財天水かけ祭り

【風物】▽4月さくら祭り▽5月つつじ祭り▽7～8月夏まつり＝平の七夕、磐城と四倉の花火大会、内郷の回転やぐら盆踊り▽7～8月海水浴▽11月秋まつり（産業文化祭）▽2月～3月＝専称寺の観梅

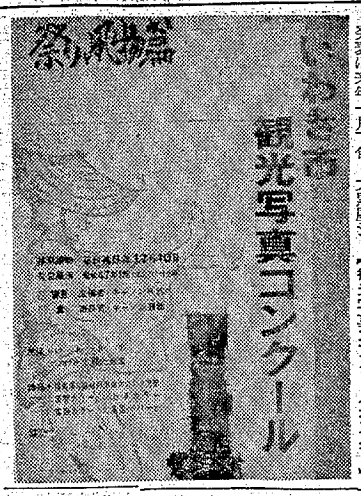

【観光写真コンクールポスター】

コロニー建設資金百七十万

推進委員会に寄託金贈る

大和田いわき市長は十日、先に同市収入役関部茂氏（略）など三氏から、市に寄託された合計百七十万円をコロニー建設資金にと、同建設推進委員会（若松順司会長）に贈った。先に市に寄託したのは、関部収入役が百万円、会社創立五十周年を記念して畑江工業社長長谷川常吉氏（略）が五十万円、藍綬褒章受章記念と坂井清之助氏（略）が二十万円の計百七十万円で、「なにか社会のために役立てて欲しい」と大和田市長に寄託していたもの。

コロニー建設に対しては、各方面からこの趣旨に賛同して多くの資金が寄せられているが、大和田市長も検討した結果「身障者のために一日も早く完成させたい」と、コロニー建設に寄念している福島整肢療護園長、いわき福音協会長の大河内一郎氏に手渡したもの。

成人病担当者打ち合わせ会　平保健所では十四日午後一時から同所二階会議室で成人病予防担当者打ち合わせ会を開き、四十六年度の成人病、子宮ガン検診日程などを決めた。

二枚貝や巻き貝化石

完全な形で多数発掘

世界で一番古い象の歯の化石が発掘されて話題を集めているが、今度は、約二千五百万年前に生息していたといわれる、二枚貝や巻き貝などの化石が多数発見された山間地で平南開発が郷ケ丘団地造成工事を進めているところ。世界で一番古いステゴロドン象の臼歯が見つかった地点から、南西に約二キロほど離れた地点。

鑑定に当たった磐城校園の平地学同好会長柳沢一郎博士の話では、二枚貝は学名〝ルシノマ、ハニバリー、ベニカルジア、ベクテン〟と呼ばれ、まき貝は、学名を〝ネプチュニア〟とよんでいる。これまでにも平地学会の会員らによって多数発見され研究すべきされているが、同所付近は、第三紀層本谷泥岩層に当たるという、ステゴロドン象と同じ新中世時代だが、象よりやや古い時代、柳沢博士は「これほど完全な化石は珍しい、標本としては見事なものだ」といっている。

商工ちゃん

コーヒーの店＝平・白銀町六タイガー開店＝コーヒーの店タイガーが開店、電話七四局八七四五番。

さぐさぐ＝平・平和通りの洋裁さぐさぐは店内改装中のところ18日開店。

平料亭＝平料亭組合では25日の定休日を26日に変更。

電光社＝平字十五町目電光社は平字中町20へ16日移転新装開店。22日まで〝開店披露大売り出し〟。

結核健康診断と予防接種

平保健所では十九日から六月三十日までの間、管内各地で結核健康診断と予防接種を行なう。ツベルクリン反応検査とレントゲン撮影で、日程はこのほど開かれた打ち合わせ会で次の通り決まった。カッコ内は該当人員。

▽十九日＝内町小（六百六十四人）勿来二小（四百四十五人）平一中（千八十五人）▽二十日＝綴小（三百五十八人）勿来一小（六百九十九人）平一中（千八十五人）▽二十一日＝小川小戸渡分校勿来一中（四百七十人）▽二十二日＝泉分校（三十一人）勿来三小（百四十一人）勿来二中（二百二十七人）▽二十三日＝鹿島保育園（平二小（七百三十三人）▽二十四日＝徳風園（七十一人）川部小（二百九十九人）▽二十六日＝小川中（四百六十六人）小川分校（三人）小川第一保育所（三十一人）平洋数学院　植田小（四百二十五人）▽二十七日＝小川小（五百人）小川第二保育所（三十三人）平成人学校（三百八十六人）植田中（七百八十一人）▽二十八日＝好間第一小（四百三十六人）平幼稚園（五十三人）豊間保育園（二十七人）鯨小（九百七人）▽二十九・三十日＝好間三小（二百六十一人）好間四小（七十六人）下三坂小（九十六人）鯨小（九百七人）

▽四日＝植田小（九百七十六人）▽六日＝浜見蜜相談所（八人）大野中（二百四十三人）綿谷分校　久之浜一小（六百七十九人）▽七日＝田人一小（二百七十二人）田人一中（二百一人）根本分校（三十人）▽十日＝磐高（千三百八十人）川前小（百七十人）川前保育所（六十人）高久保育所（百八十七人）藤間中（三百七十人）▽二十日＝好間中（千四百八十七人）小名浜西小（四百八十八人）小白井小中校（九十人）平一小（八百五十二人）▽十八日＝小名浜東小（千百十七人）▽二十一日＝小名浜一小（千九百四十七人）▽二十二日＝平二中（千八十五人）四倉第二幼稚園（三十二人）▽二十四日＝平二（千四十八人）大野一小（二百七十五人）四倉第二幼稚園　大野一小（百十人）四倉第四幼稚園内郷一中（九百十六人）小名浜二小（千三百一人）▽二十五日＝四倉第二幼稚園（五十九人）大浦小（四百二十九人）▽二十六日＝平二（四百二

カラー歩道にアーケード

平 大型店舗の進出に対処

30 商店街 道路

いわき市は二十一日午後一時からいわき商工会議所サロンでアーケード建設説明会を開く。というのは平駅前広場拡張事業の来年完成の見通しが固まってきたので、三十店両側の商店街がアーケード建設の意向と補助金申請の相談をなったもので、当日は両商店会代表、警察、消防、建設事務所などが集まって意見を交換する。

アーケード建設区域は中陽館要から横山ゴム、藤越から三幸デパートまで、両側ともおそろいのアーケードとし、とくに歩道はカラーバンドのくっきりしたものに統一したい考え。

平地区商店街では三町目商店会、銀座商店会、三町目商店会が計画したが、数年定踏み状態にあって、アーケードの建設は大型店舗進出に対する競のショッピング街造りとして有利なものであり、平駅からの人の流れを変える力を持っているものだけに、これが契機となって二、三町目、銀座通のアーケードとして、とくに歩道はカラーバンドのくっきりしたものに統一したい考え。

平地区商店街では三町目商店会、銀座商店会、三町目商店会が計画したが、数年定踏み状態にあって、アーケードの建設は大型店舗進出に対する競のショッピング街造りとして有利なものであり、平駅からの人の流れを変える力を持っているものだけに、これが契機となって二、三町目、銀座通のアーケードとして、とくに歩道はカラーバンドのくっきりしたものに統一したい考え。

第一回市民ヨット教室

県ヨット連盟主催、市教委後援の第一回市民ヨット教室は十七日午後六時から五月十五日までの毎土、日曜日に平公民館、小名浜港などで催す。

このヨット教室は四年間継続し、海上青少年の育成を目的にして、講習会やヨットを利用して海洋訓練を行なう。

春業振興打ち合わせ会　いわき市は十五日午前十時から平市民会館で春業振興打ち合わせ会を開く。

古湯で交通教室　いわき市磐城支所は十五日午前十時から古湯保育所で交通教室を開く。

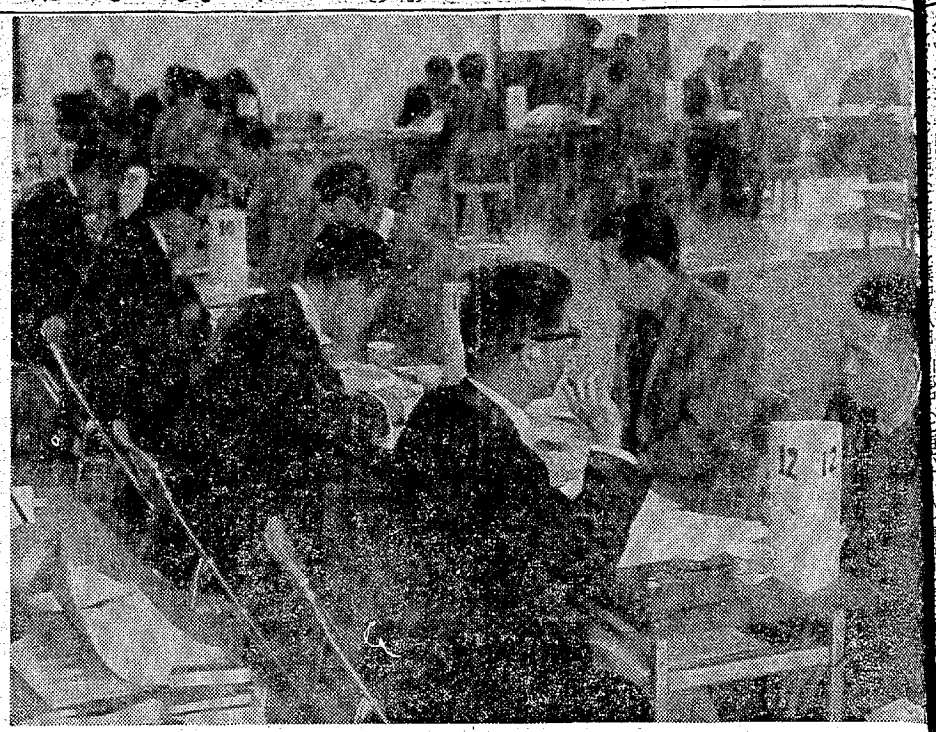

常磐炭礦の離職者 求職相談始まる

初日にどっと三百余人

常磐炭礦磐城礦業所は四月二十九日で全山閉山し、一度に五千人に近い従業員が離職することになるが、平職安では業務を円滑に進めるため、十三日から湯本自治会館で求職条件などの相談に乗り出した。この業務は二十三日まで続けられるが初日の十三日は、湯本東部地区の離職者三百十六人が会場につめかけ、就職希望条件などを聞かれ、求職者も真剣な表情。

平職安では県内、外の職安からも応援を求め、二十一人の就職促進指導官を配置して万全を期しており、五月一日には全員の失業保険受給資格認定を行なう方針。

常磐炭礦の閉山問題は大きな社会問題であり、県でも平職安に事務局をおく"常磐炭礦離職者対策協議会"を結成、本格的な業務にはいった。就職説明会も終わり、十三日から本湯自治会館で求職条件の受け付けを開始。同日は三百十六人(湯本東部)十四日四百六十九人(上、下浅貝)十五日四百三十八人(八仙、職員)十六日三百二十九人(菅薬、千代鶴など)十九日は鹿島会館で五百八十八、二十日は磐崎会館で四百四十五人(磐崎の南部、北部)二十一日三百三十二人(同西部、湯台堂)二十二、二十三日は内郷地区の九百三十二人を対象に、バスを動員して湯本自治会館で行なう方針。

また二十六日には同会館で職業訓練校入校希望者千百人のペーパーテストを実施し、二十七日には西部礦の六百六十一人を対象にするなどスケジュールでいっぱい。

応援職員は北海道、愛知、神奈川各二、東京、静岡、茨城各一、県内七の計十六人に、平職安の五人を含めた指導官がかけつけ。またアルバイト十一人を動員し、失保の受給、炭鉱離職者手帳発給手続きなどの雲霞整備に大わらわ。五月一日に全員の失保受給資格認定をすませるとともに、五月六日からは湯本自治会館、磐崎会館、鹿島会館、内郷西部協力会館、桜井クラブに指導官一～二人を配置して本格的な職業紹介を開始する。また就職促進を図るため県内外良質求人による定期的な巡回職業相談や求人の現地説明会を実施する計画。

平職安の調べによると県内求人はわずか六百人なのに対して、県外求人は二万一千人にも達しているのに、離職者の八割が地元就職を希望しているという全く逆のかたちとなっているため、毎日の相談結果を整理するとともに、求人条件の傾向を早くつかんで、求人開拓に乗り出す計画。

トラックと衝突即死

十三日午後九時五十分ごろ、いわき市平塩字中島六地内、国道で、五十キロ前後のスピードで走っていた原町市大町三丁目八五、運転手糸井豊勝(三)さんの運転の大型トラックと、いわき市四倉町名木字荒神下一六、四倉セメント工員久野金平さん(四)さん運転のバイクが正面衝突、久野さんは転倒し頭部骨骨折で即死した。

いわき中央署の調べでは双方とも、ほかのことに気をとられ、前方をよく注意していなかったためで、双方の安全運転義務違反。

いわき市内でとしになってからの交通事故犠牲者は二十人。中央署管内では十二人、東署、南署管内ではそれぞれ四人が死亡している。

車内暴力を一掃

平公安室 急行"ときわ"に多いスリ

春の行楽シーズンを迎え、平鉄道公安室ではスリ、置き引きなどの被害を一掃しようと十一日から五月十日までの一カ月間を、春の防犯運動期間として実施している。重点目標は盗犯等の検挙、情報収集体制の強化、事故防止の三本柱で期間中はとくに隣接の水戸、仙台鉄道公安室と連絡を密にして防犯体制を強化する。そのほかいわき中央署にも協力を求め、花見酒に酔って暴力をふるったり、他人に迷惑をかけたりする悪質な者も、どしどし検挙することにしている。

同鉄道公安室では今月にはいってすでに三件のスリによる被害が発生しており、そのうちの二件が比較的混み合う急行「ときわ」の車内だったことから、同列車を利用する乗客にはとくに気をつけるよう呼びかけている。

また各列車には公安職員が警乗して目を光らせているが、もし被害にあったときは泣き寝入りせずに届けるよう呼びかけるとともに、車内の心得としていすにかけたとき、暑いからといって背広コートなどをぬいで惑わにかけるが、サイフ、貴金属などの貴重品は身体から離さないようとくに注意をうながしている。

保育所長会議　いわき市保育所長会議は十五日午前十時から社協会議室で開く。

あすの生ワク投与　いわき市十五日のポリオ生ワクチン投与は十五日午前十時から中三坂公民館、荷路夫分校、午後一時から小名浜二小、常磐支所、一時半から植田公民館でそれぞれ行なう。

17日から4月競輪前節　平競輪前節は十七日から十九日、後節が二十四日から二十六日の日程で開催する。車券発売はいずれも午前十一時半から。

市内の交通事故

13日(県警交通企画課調べ)

	発生	死者	傷者
いわき中央署	1件	1人	0
〃 東署	3件	0	4人
〃 南署	1件	0	1人

選挙違反の逮捕捜索始まる

中央、東署で三人

県議選の終わった十三日、いわき中央署と東署は公職選挙法違反の自民党当選候補運動員三人を逮捕した。

▼いわき中央署は十三日午後、いわき市平字才槌小路二四、会社員鈴木秀明(三)、同市江名字浦ケ作一五四、自動車運転手矢吹光夫(三)の二人を公職選挙法違反の疑いで逮捕した。

同署の調べでは、鈴木は県議選の北郷選挙区(自民・当)の運動員としてさる三月上旬ごろ、同市内で有権者の一人に数百円相当の食品を渡して投票を依頼した疑い。

矢吹は中田武雄派(自民・当)の運動員としてさる二月下旬ごろ、同市内で有権者の一人に湯呑みと茶わん十数個を配って票のとりまとめを依頼した疑い。

▼いわき東署は十三日、県議選金成定一朗派(自民・当)運動員、いわき市小名浜字古湯一一七、漁業大平茂春(四)を公選法違反の疑いで逮捕し、自宅を家宅捜索した。

調べによると大平は告示前の三月下旬、同市小名浜字本町五七、金成後援会事務所で有権者数人に現金数千円を渡して投票を依頼した疑い。

▼中学生・高校生のアルバイトに最適

▼高校進学者には奨学金制度あり

▼日曜祝日は休刊

(平地区は本社へ、小名浜・湯本・植田地区は各支社局へお申しこみ下さい)

いわき民報社

お宮と仏壇　橋本屋　平・新川町1　五町目バス停わき　電74—3948

高級服地とお仕立て　洋装　すえくす　平・平和通り　電74—6026

弥右エ門の力スモチ　甘い酒　大和川酒造店吟醸　発売元・大喜多　平・材木町　電23—37

寿　割賦販売　ダイセ　いわき市平字

産科・婦人科・麻酔科　山崎産婦人科医院　院長　山崎正義　いわき市平谷川瀬(谷川橋東)　電74七八三二

祝祭日には家ごとに国旗　国旗一式　卸し・小売り　さかいや本店　平・六町目　電74二四八五・四七五二

内科・循環器科　佐藤医院　院長　佐藤誠　いわき市平字研町(松ケ岡公園入り口)　電74四八七一

デラックス　三重そば　えび天そば　なめこそば　本場白河手打ち　生そば　若竹　いわき市平字十五町目　電74七八一八　定休日は毎週木曜日です

無線車をご利用ください　電話　本社　23 2175(代)　24 2640　24 5647　好間営業所35 2532　尼子タクシー

花まき……二〇円　おいなり……一五円　とりおにぎり……一五円　赤飯おにぎり……一五円　ちそおにぎり……一五円　赤飯、すし折り詰め調整しご注文ください　懸賞焼本舗　平・大町目　電74 4.7

二十六日が公休日です　毎度お引き立てをいただきありがとうございます　二十六日を公休日と変更いたしましたのでお知らせ申しあげます　平料亭組合

▽入院応援△　院長　大和田一郎　いわき市平字南町　電74三三八七(みみはな)

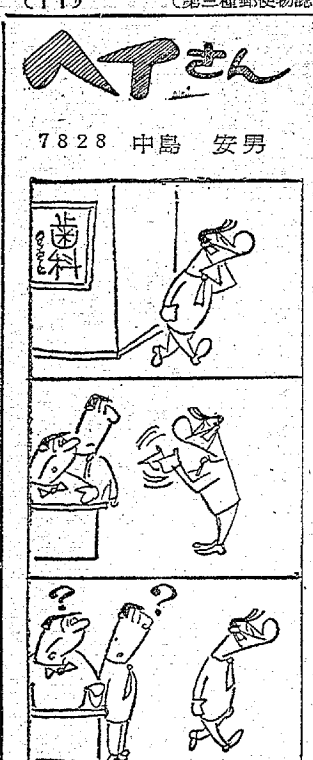

ヘアさん　7828　中島　安男

クマの引っ越しにひとこと

平　鈴木　春司

花見日和の十二日早後、仕事の合い間に友人たち四人でさくらの名所、平・松ケ岡公園にでかけた。ボンボリも きれいに飾られ、売店も 店開きして花見気分は最高、家族連れやグループも多かった。さくらは七分から八分咲きとあって空を見上げればピンク一色。そんなかで動物のオリの前の人だかりに気づいた。何事だろうーと近寄って見ると、どうみても役所の人としかおもえない人が七、八人、ロープや鉄棒みたいなものを持っていた。

やがてクマ夫婦がデラックスな新居に引っ越すということがわかったが、オリが用意されただけで別に逃げられたりした場合の対策などはなにもしてなかったようだった。クマの引っ越しには日立市の神楽公園から専門の飼育係を招いて慎重に行ない、いろいろな方法を講じたが失敗。結局、パイプをオリの中に幾重にも通して追い出す力作戦をとったということである。このときオリの鉄棒をへし曲げるクマの返礼があったーと聞いておどかされるを得なかった。

さいわいクマの引っ越しは三時間半かかって終わったということだが、もし力作戦の返礼が大きく、鉄棒が何カ所もへし曲げられでもしたらどうだったろう。

おそらく近くにいた何人かはケガをしていたことだろう。公園を管理する役所はクマなどを移動する場合は安全対策を立ててからすべきではないだろうか。どんな場合にでも事故が発生してから〝安全対策〟は考えていたのでしたが……〟などといわけをするようだが、今後はこのようなことのないようにしてもらいたいものだ。

（会社員・40歳）

読者の声

いわき市の文化財 ⑱

紙本墨書後西天皇しんかん御願紙　一幅（国指定重要美術品・書跡）縦三三㌢、幅二七㌢程の巻紙に〝なかき日のもりのしめ縄くり返し　あかすかたらふほどとき寸哉〟とよんでいる「延宝二歳暮秋ロ二十八日従常修院様拝受」と添書がある

（鹿島町御代）

旅客営業センターにお尋ね

内郷　紺野　政夫

国鉄が旅客サービスの一環として、平駅に平旅客営業センターを開設したそうだが、業務内容などどんなものなのだろうか。報道によると、事業所や商店、官庁などを訪問して旅行の宣伝をし、乗り物から宿泊までのいっさいの手続きもするということだ。ところで平駅にはたしか〝緑の窓口〟というのがあったとおもう。団体旅行や周遊券、座席指定券などの取り扱いはいままで通りなのか、どうなのか。

これから旅行のシーズンである。小・中学校の修学旅行もそろそろ始まり、会社や事業所のグループ旅行も五月の連休に計画されているところもあるだろう。そういう意味でも同センターの業務内容をおたずねしたい。

（会社員・30歳）

読者の声　投稿規定▽住所・氏名・職業・年齢明記▽字数六百字以内▽原稿は返しません

婦人週間

権利と責任を考え堂々と

古山クラさん

世の中が乱れ、よときれ、木も草も人間も枯れ果ててしまいそうな、こんな時代こそ、高く清く美しく精神的な人間性をもった婦人が必要ではなかろうか。

日本の女性が参政権を得て二十五年経たわけであるが、社会の進展とともに女性の役割りもまた、大きく変わってきている。

女性の発言権は、社会でも家庭でも、強くなった反面、主体性をもって対処しなければならない問題が山積している。家庭生活や家族・人間関係などについての悩みの問題、ボランティアの中からくみとる教養、働く婦人の家庭生活の調和、消費生活等々、有権者として婦人の問題、子供・老人の問題等をひっさげて勇かんに発言し、政治に反映できる婦人の代表は、ぜひほしいものである。正しく選び、見守り、育てる責任などを考える時、こんど行なわれた県会議員選挙の結果も見もめまぐるしい社会状勢の中で、あわただしい生活の中にも、地味にコツコツと積み上げた教養こそ、婦人の血となり、肉となって女性の権利と責任を考え、幾多の問題とり組み、住みよい明るい街づくりに、胸を張って堂々と進んで行きたいものである。

（植田町町後・いわき市婦人会連合会長・64歳）

◇五一〇アップ挑戦大会（13日）

みんなの映画案内

※【平】
☆ひかり座（六・〇〇）モンテ・ウォルシュ（七・四〇）リオ・ロボ（↓16日）
☆聚楽館（五・一五）マイ・フェア・レディ（八・一〇）エデンの東（↓19日）
☆平東宝（七・〇五）すべ公番長
☆平東映（七・〇五）すべ公番長はぶれ数え唄（八・二八）日本一やくざ伝総長への道（↓20日）
☆平東宝（五・三〇）日本一のワルメリ男（七・〇〇）ひらヒラ社員夕日くん（八・四五）三億円大作戦（↓18日）
☆平大映（六・五〇）関東流れ者（八・一六）開運旅行（↓16日）
☆平大映（六・三〇）高校生番長すべ公正統派（八・〇二）男はつらいよ望郷篇（↓16日）
☆アポロ座（六・〇〇）無法のライフル（七・二八）シシリアン（↓16日）
☆名画座（六・一四）肉責め（七・一九）暴虐地帯（八・二七）16才の経験（↓20日）
※【常磐】
☆三両座　裸でだっこ　高校生番長すべ公正統派　マシン・アニマル（↓20日）
☆常磐日劇　欲情の島　恍惚の唇　世界猟話集（↓19日）
☆湯本金星座　博徒外人部隊　女渡世人　ギャンブル必勝法（↓20日）
※【小名浜】
☆国際　タリラリン高校生　学園祭の夜　青島要塞爆撃命令（↓20日）
☆東流れ者　新女賭博師　くれ肌（↓16日）
☆金星座　女親分暗闇渡世　極悪坊主飲む打つ買う　未亡人殺しの帝王（↓20日）
☆銀星座　チザム　暗黒街の特使　ニューヨークの泥棒給仕（↓14日）
※【植田】
☆うえだ館　女子学園ヤバイ卒業　三億円大作戦　鉄火場稼情（↓20日）
☆中央館　悪女始末書　牝猫ゲバルト　性の入れ知恵（↓20日）
☆菊多館　ママいつまでも生きてね　おさな妻　高校生番長・すべ公正統派（↓20日）
☆植田ロマンス　女約ビクセン　性のハーモニー　真夜中の野獣（↓19日）

②　鈴木　英朗（小名浜）
③　前田　薫一（〃）　五三三
H・G＝鈴木英朗　五二七
B・B＝ハマヤヒロシ　二〇四
◇五一〇アップショウ　二九八
阿部勝義　五一九
吉田和夫　五一三
佐川　保　五一一
※小名浜サンキョーボウル
◇JBC支部大会（13日）

丹優勝＝　功（小名浜）
②　菅野　清（〃）　一一七八
③　加藤広手（〃）　一一一二
④　佐藤　修（〃）　一〇七七
⑤　鴨よし子（〃）　一〇五八
H・G＝菅野　清（〃）　一一五四
H・C＝佐藤　修（〃）　五八一
※スズカケボウル
◇第三回スポニチチャレンジボウル大会（13日）
優勝＝鈴木　房夫（平）六六〇

市民会館あすの催し

【平】★永大住宅機器建材展示会（午前9時）大会議室★農業委員会連合会役員会（午後1時）第一楽屋★蚕業振興打ち合わせ（午前10時）第二会議室★フリーザーパーティー（午後1時）第一会議室★木曜会（午後5時30分）第一楽屋★えくぼ合唱団練習（午後6時30分）第二楽屋★区画整理事務打ち合わせ（午後等時30分）和室★関彰商事技術講習会（午前9時）展示ホール★平バレエ学園レッスン（午後5時）ステージ

②　渡辺　力夫（〃）　五七一
③　菊田　達次（〃）　五六五
④　藤沼利枝子（〃）　五六四
⑤　戸田　豊（四倉）　五四三
H・G＝鈴木房夫　二三三

あすの停電

▼平地区＝（9時～11時）下高久の一部
▼磐城地区＝（8時30分～12時）小名浜住吉、大原の一部（13時～16時）野田
▼常磐地区＝（13時～16時）下船尾町の一部
▼久之浜地区＝（9時～12時、9時～9時20分、11時40分～12時）小久の一部

常磐地区隔託員会総会

常磐地区行政隔託員会（仲井幸吉会長、六十六人）は十六日午後一時から湯本温泉玉の湯保養所で総会を開き、役員など改選する。

100貨店

松ケ岡公園のさくらはもう満開に近い。夜ざくらもまだきれいなので、夜半までグループが花見の宴を楽しんでいる。茶屋の貸しムシロは一枚60円、去年と同じだが、五軒で千枚からのムシロを準備しているというから、どんなに混んでもまずムシロの心配はない◆冷や酒をあおりながら、威勢よくうたって、ストレス解消といけば、たしかに健康的である。ところが、酔っぱらうと、前後のみさかいがなくなって、他のグループや通行人にケチをつけたりして、楽しいふん囲気をぶちこわしてしまうバカものが出てくる。酔うのは勝手だが他人に迷惑を与えぬよう、幹事は気を配ってほしい◆近ごろは、さくらの枝を折って得意になるものが少なくなった。樹木の大切なことがわかってきたのは何よりだが、夜間になると、けっこう折られている。みんなのさくらを、勝手に持ち出す不心得は許されぬ。みかけたら、警察官の派出所に連絡するようにしてほしい。さくらだって生きもの、折られれば痛い◆一年生が遠足にきても、食べかすはきちんとしまつして帰るが、おとなのなかには、実にひどいのがいる。食べちらかしたままにして帰る。日本人はいつまでたっても公徳心がたりぬ。ひとがやるからおれもやらぬと損、とでも思っているのだろうか◆こういうのをレジャー公害というそうだが、公害というのはだれが犯人かわからぬ場合を指す。加害者がはっきりしている場合には、そのものの私害となる。レジャー公害とは道徳心の欠如をすりかえる言いのがれだと批判するひともいるが、たしかにそうだと思う。ところが、公衆道徳の欠如によって起きる公害は、加害者も被害者も同じ大衆であるから、処罰の対象が求めにくい。それだけに、しまつがわるい。

「支所消防隊」は二支所一十人以内を考えており、年間の火災発生一、二件といった地区のことでもあり、他の団員もそれぞれ職業を持ちながら火災には仕事を放り投げて奉仕活動に当たってきている。市職員の中にも観光課職員のように夏は日曜休みも返上して海難防止、人命救助の監視に当たっている事実、現実に市職員のうち消防団員が百三十七人もいる、市の常備消防が完備するまでの暫定措置であり、川前が二百五人に対し八十三人（出かせき五十五人）四四％、大久が百二十六人に対し五十六人（出かせき四人）四四％、好間が二百七十人に対し百十五人（出かせき二人）四二％、田人が百八十人に対し七十四人（出かせき四人）四一％、小川が三百六人に対し百十九人（出かせき二人）四〇％、三和が四百五十一人に対し百三十三人（出かせき二十五人）三〇％、久之浜が百三十五人に対し三十五人（出かせき五人）二六％

野、三和、川前、小川の五支所を対象に考え、広域消防行政の欠陥を補うことになる。

●住宅改善・高額品購入・結婚
その他、しあわせなご計画に
50万円までご融資
申し込み簡単！用立て敏速！低利
●お申し込み、お問い合わせは
福島信販
いわき市平字二町目31 ☎23-2[illegible]

apple アップル
COFFEE and SNACK
営業時間　AM11:00～PM11:00
小名浜・沖見町　TEL㉜2578

免許証写真　スタジオ　マツモト
証明写真・結婚式・各種集合写真

普通特殊　専門販売
浜通り唯一の　修理工場
石城計量社
いわき市平谷川瀬字三十九町
電㉑3468・8059

お知らせ
開店50周年記念〝飯坂温泉一泊招待セール〟は好評で定数売り切れましたので縮め切りさせていただきます　ありがとうございました
阿部輪業
平・五町目　電㉑4073

質
平・かじ町
電㉑2088
草野質店

人事消息
◇県いわき県税事務所次長から県水産事務所長に

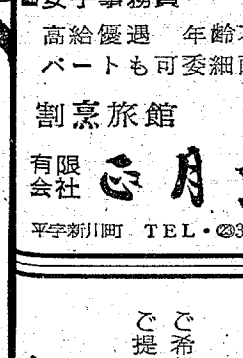

様の電化の店
電光社
TEL・㉓0244

募集
別館改築に付き
■旅館部お手伝いさん
■喫茶部ウエートレス
■女子事務員
高給優遇　年齢不問
パートも可　委細面談
割烹旅館
有限会社　三月荘
平字新川町　TEL・㉓3104代

社員募集
●販売員（普通免許所有者）　二名
年齢20歳～40歳ぐらいまで
高給優遇　委細面談
※履歴書持参のうえご来社ください
合名会社　豊田酒造場
いわき市平下神谷字吉宝三一　電㉓三二一三

急募
■女子事務員　二名
■男子営業社員　二名
■配管従事者（見習い可）　数名
▽年齢不問　まじめな方▽高給優遇　委細面談
東部設備工業株式会社
いわき市平谷川瀬字泉町八の三　電㉓一〇六一代

パートタイマー募集
イトーヨーカ堂平店
食品売り場勤務
◇仕事の内容
生鮮食品の包装（パッケージ）
食品の販売・社員食堂の賄調理
◇採用人員　十五名
◇待遇　時間給一五〇円以上
社会保険に加入出来ます
◇勤務時間
午前7時から午後4時まで
午前9時から午後6時まで
午前9時から午後3時まで
午前10時から午後4時まで
いずれも本人の希望による決定します
◇休日　週一回
◇面接日　4月16日午前9時から11時30分までの間
いわき市平公共職業安定所二階で行ないます
履歴書のみご持参ください
スーパーマーケットチェーン
ベニマル
紅丸商事株式会社人事部
郡山市富久山町久保田字北谷68　電0249(32)4610

業務拡張のため
社員募集
▽集金事務担当
定年退職者歓迎
▽年齢58歳まで　健康な方
▽バイク50CC運転免許所有者
▽給与　本給　集金手当　運転手当
賞与年二回　昇給年一回
各種社会保険加入
ご希望の方は急ぎ履歴書に写真を添えご提出ください
大黒屋デパート集金代行
いわき信販株式会社

運転　手募集若干名▽普通車▽朝8時～夕5時▽委細面談▽年齢20～25歳くらいまで　▽連絡先＝電（平）㉔四五七〇
アパート　間▽六畳一間、女性に限る▽場所＝平支所近く▽希望者は直接おいでください▽平字堂根町二の一三、大原キミ　▽連絡先＝電（平）㉔三四四五
貸し　家新築一戸建て▽六畳四畳半四畳半、ふろトイレ付き駐車可▽場所＝上荒川市営球場入口▽連絡先＝電㉓一七六四
貸し　店舗▽一三・二平方㍍（四坪）2室▽場所＝平・石島公民館南側白銀通り　▽連絡先＝電（平）㉔五七六一
男女　職員急募▽年齢不問▽履歴書持参　福島県石城自家用自動車協会　電（平）㉔六一四八
売り　地▽約二六四平方㍍（八〇坪）▽場所＝平字大町地内　▽連絡先＝電〇二四六（七四）二〇三五
新築　貸し家一戸建て六畳四畳半四畳半勉強室三畳台所ふろ付き▽場所＝内郷高坂団地▽連絡先＝電（平）㉖三九四三
貸し　事務所▽平駅から車で5分▽駐車可▽電話あり▽権利なし　姓名在社（2）
貸し　事務所　19平方㍍（6坪）委細面談▽場所＝平字正月町62　▽連絡先＝電（平）㉔三九九一　三森正雄
貸し　店舗▽約20平方㍍（6坪）▽六畳六畳ふろ場付き▽場所＝平字仲間町▽委細面談▽連絡先＝電（平）㉔八八七三
女性　を求む▽午後6時～11時勤務▽委細面談　いわき市平・一町目　電㉔三三五六、『おでん・一平』
女性　を求む▽年齢不問、高給優遇、委細面談▽バーゆみ　電（ひる）㉔七九〇〇（よる）㉓一三七九
急募　▽お手伝いさん、勤務時間11時～6時、年齢不問、委細面談　▽連絡先＝電（平）㉔七九〇〇（朝11時以後）
新築　貸し家▽六畳、六畳、台所、駐車場あり▽場所＝好間町下好間字中島　▽連絡先＝電（平）㉔二八七
求人　女子・年齢問わず▽勤務午後5時～8時▽委細面談　英華飯店・平・田町　電㉔三四〇
貸し　家▽八畳、六畳タイルふろ付き▽八畳、六畳、四畳半▽場所＝常磐湯本地内▽連絡先＝電㉓一三〇六　富裕荘