定価300円　1部10円　(第三種郵便物認可)

平初の大空襲うける

忘れられぬ3月10日

平は三度の大空襲

平一小や平商など失う

7月26・28日

また第一回空襲の被災状況がこうも伝えられている。罹災面積一万六百坪(三四、九八〇平方㍍)、被災戸数五百八十五戸(二千四百七十五人)死者八人、傷者五人…と。これは復興局の"まとめた「罹災復興誌」の資料調査に当たった佐藤蔵さん(七〇)=いわき市史編さん室員=の資料によるものだが、「傷者五人」など承服のものもあるといっている。

この資料によると、平一小に五百ポ爆弾が投下された二度目の空襲の七月二十六日と平の中心街に焼夷弾が投下された三度目の空襲の七月二十八日の被災状況は次の通りである。

◇第二回目=七月二十六日午前十時ごろ、鹿島灘方面からB29一機が侵入、平を中心に高度八千㍍くらいの上空を旋回、午後零時ごろ平一小に五百ポ爆弾を投下した。学校は休校中で無事だったが、校舎は爆風のため窓ガラスなどに大きな被害を受けた。

◇第三回目=七月二十八

3月市会代表質問戦

いわき三月市会二日目の八日は山城（新政会）新妻（民社）菅波（清風クラ）新妻（社会）鈴木（公明）の順で各派代表質問が行なわれた。当面炭鉱閉山問題に終始するとあって、この日も炭鉱従業員五十五人が傍聴、市長答弁に両者耳を立てていた。午前中は次の二議員。

開発公社に専任職員

新政会　山城浅治議員

山城　議員

①先行投資に怯える職員を設ける時期に来たと強っている②阿武隈山系は全国三大山系の一つに指定され、四十七年度まで三年間を調査期間としている。同開発の立法化とともに国有林の活用法案の実現も図に働きかける③県公害センターは四十六年度内に一挙に完成してしまう。市から三～五人程度の職員を派遣、県からの派遣職員と同じ立場で監視業務にはいることになるが調査とか補償業務は市職員が行なった方が良さそうだなど、県と協議を進めている。

炭鉱閉山への諸対策

民社党　新妻信吾議員

新妻　議員

常磐炭鉱の閉山対策について質問する。①五月から新会社を設立、千百人を吸収して操業するというが、その見通しはどうか②会社案の退職は本社員でも四十六万円と少なすぎるが、市でも働いてきかけて増産させるようにしてもらいたい③会社は一年といい、組合は三年を要求しているが、いずれにしても住宅が必要だ。格安の公営住宅や借地を市があっせんして欲しい④どうもいわき市は企業にきられて逃出企業が少ないようだ。今後の企業誘致にどう対処するのか⑤炭鉱従業員のこどもたちの小中学校対策はどうする。

市長　①初めは全山閉鎖ということだったが、影響を最小限にくい止めたいと会社や石炭局とも話し合って西部坑が残ることになった。一部に新会社の設立は一年という話もあるが、私としてはできるだけ長く安定した経営をしてもらいたいと願っており、また協力していくつもりだ。退職金額の増額問題などは、県とともに、少しでも多く退職金が支給されるようにしたい③私としては離職者全員にとまってもらいたい、市内で働いてもらいたい。そこで公営住宅の増設はもちろん炭鉱住宅の改造により安い住宅が提供できるよう援助措置を国と協議、一方宅地の造成をはかり、住宅金融公庫の優先貸し付けなどの道を開いてバックアップしたい④企業の誘致を阻むものの一つは公害対策だともいわれているようだ。私は公害のない企業の誘致はもちろんだが、公害のおそれはあっても、これを排除しようとする熱意を持っている企業なら、こだわらずに積極的に誘致していきたい。すでに磐城から塩田の意志表示が寄せられており、工業団地造成とともにぜひ誘致を図るべく努力する。

教育長　小学生二千二百五十五人、中学生一千二百五十五人が過大校になっているが、今後の児童生徒の増加傾向は、小学校は昭和五十年ごろまでは増加するが、それ以後は減少傾向をたどる。中学校は昭和五十年ごろまでは増加傾向にあるが、それ以後は減少傾向をたどる。

市況

（8日午後1時現在）

魚類

九日朝の小名浜港は底引きの水ダコが多い。

【小名浜港】　底引船十八隻　小型船二隻

▼水ダコ　三千八百五十㌔　一六〇―一〇〇▼トウジン　二千三百㌔　一七五―一〇〇▼アブラギス　二千四〇〇―三〇〇▼アンコウ　千五百㌔　二二〇▼ナメタ　千二百㌔　七百㌔　一七五―一五五▼アブラサメ　四百七十㌔　八八―四一▼マツカワ　三百五十㌔　七〇〇―五〇〇▼スケソウタラ　三百二十㌔　一三〇―四〇▼ヤナギカレイ　二百五十㌔　一四五〇―三〇〇▼ニクモチ　二百㌔　五〇〇―七〇〇▼メバサメカレイ　二百㌔　一七〇―一〇〇▼メンドクロ　二百㌔　五〇―二〇▼アオシタ　二百㌔　七〇〇―四五〇▼ハモ　百五十㌔　六六〇―五〇〇▼イシモチ　百㌔　四五〇―三〇〇▼毛ガニ　九十匹　一〇〇―二五〇

【江名港】　底引船一隻

▼メヌケ　二千百二十㌔　二八五―二〇〇▼アブラサメ　六百七十㌔　八〇―三五▼アブラボウ　百㌔　二五五―二三〇

【中之作港】　底引船一隻

▼キントウ　千㌔　二四五―二三五▼小サバ　百㌔　三七〇―二三〇▼ヤリイカ　百㌔　三七〇―三〇〇▼ナメタ　百㌔　六三〇―一五〇

野菜

▼ホウレン草　二〇―七（袋）▼菜類　一三―一（〃）五五―三〇（〃）▼白菜　二五―一〇（束）▼カブ　八五―三〇（〃）▼ニンジン　七〇―五〇（〃）▼ゴボウ　五〇―一〇（〃）▼大根　五五―四〇（〃）▼ネギ　一二〇―一〇〇（〃）▼玉ネギ　一二〇―一〇〇（〃）▼キュウリ二七五―二五〇（〃）▼ナス　四〇―二〇（〃）▼タマナ　九〇―八六（〃）▼新タマナ　九〇―五〇（〃）▼サツマイモ　一三〇―五〇（〃）▼ナガイモ　二五―一〇（〃）▼バレイショ　八〇〇―七五〇（〃）▼サヤ豆　二一〇―六〇（〃）▼サトイモ　二一〇―一〇（束）▼ニラ　五〇―四五（〃）▼ミツ葉　一八〇―一〇〇（〃）▼ウド　三五―三三（〃）▼ピーマン　三五―二六〇（〃）▼切り干し三五〇―二六〇（〃）▼モヤシ　三〇（〃）▼シイタケ五五〇―五〇〇（〃）▼セリ　一八〇―一〇〇（〃）▼春菊　二〇―一〇（束）▼葉玉ネギ　二五七（〃）▼タマゴ　一三―一〇（コ）▼ナメコ　六〇〇―四六〇（〃）

果物

▼リンゴ　一八〇―四五（〃）▼ミカン　九五―六〇（〃）▼夏ミカン　一〇〇―七〇（〃）▼イチゴ二五〇―一八〇（カップ）▼バナナ　一四五―一二〇（〃）（丸平青果市場調べ）

紙上試写室

■解説■　昭和四十六年は映画に舞台にラジオに松本清張ブームが再燃しそうな形勢です。清張文学が評価され最初の推理文学ブームを迎えた昭和三十六年からちょうど、十年の歳月が流れました。松竹は昭和三十三年に名作「張込み」（野村芳太郎監督）を発表、清張文学の偉大さをいち早く先取りし、緻密的ブームの先駆となる見識を示しました。昨年もまた、野村監督が推理小説で、「影の車」で自ら新企画に悩む芸能社会は昭和清張ものを追いはじめたようです。

独創者は、常に模倣し追従する者に一歩を先んじなければはなりません。今回の「内海の輪」は清張文学では珍しく女性心理の深奥をのぞかせた興味深々の

内海の輪

見張る演技的飛躍を示した岩下志麻に好個の題材を選び出しました。演出は華麗な映像美と豊かな音感で独自のフォトジェニーを構成する斎藤耕一監督が、名手竹村博カメラマンを得て、女と男の深層心理を鮮烈な画面に切り取るという異色の話題作です。

はなしは、大学で考古学を専攻する宗三は一つ年上の美奈子（29歳）と不倫な関係を結んでいる。五年前美奈子は宗三の兄の妻だったが離婚を決意した夜、宗三に体を与えた。四国の松山に再婚した美奈子は、新婚の宗三と再会し、当然のように関係が復活した。三カ月に一度の逢瀬が一カ月に短縮されたとき、この愛欲の破局が一挙に押し寄せた。おとなの知恵でお互いの生活は安全圏においたはずなのに、美奈子が宗三と離れられないと告白したとき男のエゴと、女と男の愛欲の葛藤がはげしいセックスをつき抜けて純粋に、都くばかりの女が迎える愛絶は終焉（えん）。

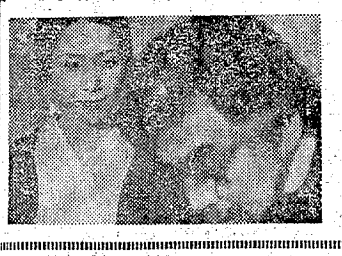

空の宣電

▼平地区＝（9時～12時）白銀町の一部

▼磐城地区＝（8時30分～9時20分）小名浜松小中、隼人の一部（8時30分～12時）山神北、後場、井別の一部

▼常磐地区＝（8時30分～12時）源本町の一部

▼勿来地区＝（8時30分～8時45分、10時～10時15分）錦町上中田の一部（10時30分～12時）堰下

（2時～2時30分）上神白の一部、（2時～2時30分）小ビルカ百㌔、スケソウ三百㌔、久之浜松小中、隼人の一部（8時30分～9時20分）小名浜松小中、隼人の一部（8時30分～12時）山神北、後場、井別の一部

▼常磐地区＝（8時30分～12時）源本町の一部

▼勿来地区＝（8時30分～8時45分、10時～10時15分）錦町上中田の一部（10時30分～12時）堰下

農業開発をとげ大臣賞

【表彰状を手にした喜びの蛭田会長】

全国農民教育後継者会表彰式は、五日午前十時から東京都千代田区麹町国立教育会館で行なわれ、全国の二十三の後継者団体が表彰されたが、本県ではいわき市田人農業後継者会（蛭田舒之会長）のただ一団体が農林大臣賞を受賞した。

いわき市でも山間辺地の田人町は、森林資源に恵まれているが農業の近代化が図られるなかで、農業後継者の育成が大きな課題となっていた。

同後継者会員の経営は二十五歳から三十歳までの青年農家で組織され、三十九年四月、会を結成したのが三十九年四月。

緑川平寿さんが、天皇陛下の前で〝誓いのことば〟を述べ、二、三年前に先進地入学で一年間愛知県の農家で花き栽培を学んだことがあり、現在同後継者会の副会長である金子テイさんは、県農村青少年クラブ連絡協議会の副会長をつとめるなど、優秀な後継者が出ており、優良農業新規就農としてその功績が認められたもの。

八日午後一時から磐前公民館で行なわれた、羽柴浜児童相談所長の「家庭教育について」と題した講演会を聞いた。

中学校教職員交通講習会　四倉町小・中学校教職員組合では五日四倉小学校で交通講習会を開いた。いわき職業訓練所小野講師の『自動車の構造』、四倉警察署山田所長の『交通安全』の話があった。受講者三十人だった。

農閑家庭教育学級が修了式　農閑家庭教育学級の修了式は十八日午後一時から磐前公民館で行ない、羽柴浜児童相談所長の「家庭教育について」と題した講演があった。

株式会社 PEACOCK
本部事務所／いわき市平・白銀町13（74）8
通り店 駅前店

真 ご婚礼写真 スピード写真 スタジオ写真
あなたのカラープロマイドが1,000円
田中スタジオ
カメラの田中 平・三町目店2階

佐藤産婦人科医院
院長　佐藤　孝
いわき市平大町
TEL二七二三

大小宴会 しゃぶしゃぶはじめました
割烹 なが口
平・二町目　電二三―〇二〇八代

ナゼカと問えばハヤリと答える
昨年あたりから春のブラウスはもの凄い人気。ひと春に四～五枚新調するのは常識となりました。柄も色もホントに美しいですからね
婦人春ものブラウス
一、四八〇円～一、九八〇円
〃　春ものジャンパー　九八〇円
〃　カッターシャツ　七八〇円～九八〇円
〃　ポロセーター　七八〇円～一、四八〇円
〃　ポロシャツ　五八〇円～九八〇円
（平店新館一階婦人セーターコーナー）

母牧原ナミは病気療養中のところ三月七日午前三時四十分七十五歳で永眠いたしました　ここに生前のご厚誼を深謝しつつしんでお知らせ申しあげます
追って葬儀は三月十日午後一時自宅出棺いたします
昭和四十六年三月八日
いわき市平谷川瀬字根木作六七
施主　牧原修一
男　斎田良三
男　福原武徳
男　新妻光信
ほか親類一同

母鈴木ミイは老衰のため三月七日午前八時半七十八歳で永眠いたしました　ここに生前のご厚誼を深謝しつつしんでご通知申しあげます
追って葬儀は三月十日午後一時自宅を出棺いたします
昭和四十六年三月八日
いわき市平谷川瀬字梅香町一二四

凄い反響！
ゾッとするラスト・シーンに客席から恐怖の叫び声があがりました
怖い、凄い！
激しい！
<カラー作品>
海の輪
恐怖とSEXの衝撃ドラマ！
川保則・夏八木勲■滝沢修■三国連
13日〈土〉オールナイト・駅前 平大

新装開店
地方初めての最新鋭機大一号ニューバンガード
光ライン　ミサイル盤　電子カウンターなど
代的設備を完備して　皆様のご来店を　お待ち
たします　全機開放にご期待ください
開店時間
9日（火）　午後5時から
10日（水）　午後3時から
11日（木）　正午から
12日（金）　午前10時から
13日（土）　午前10時から
14日（日）　平常どおり（午前9時）
平駅前
パチンコ 愛 庄
18歳未満の方はお断わりいたします

農業開発をとげ大臣賞

全国農民農業後継者会（菱田会長）は、五日早朝十時から東京都千代田区霞ケ関国立教育会館で行なわれ、全国の二十三の後継者団体が表彰されたが、本県ではいわき市田人農業後継者会（菱田舒之会長）のただ一団体が農林大臣賞を獲得した。

いわき市でも山間辺地の田人町は、森林資源に恵まれているが農業の近代化を図るため早くから畜産振興を手がけ、とくに農業構造改善事業をいち早く実施して、酪農の基盤整備を終え、さらに県営事業として、朝日パイロット事業が取り上げられ、八十戸に及ぶ放牧地、採草地、その他諸施設が整備され、酪農王国にのし上がったところ。また〝こんにゃく〟の特産物の産地でもある。

こうしたことから若い農業後継者たちは〝仲間同士の競争〟を図り、地域の発展に役立とう〟と約六十人が集まり、田人農業後継者会を結成したのが三十九年四月。同後継者会員の資格は二十五歳までの若い者に限られていることや、その後の経済、労働事情の変化から、農業後継者が少なくなったこともあって、現在の会員は二十三人に減ったという。

しかし農業に意欲を燃やしている後継者たちはプロジェクトとしてこんにゃく、酪農、林業の三部門を掲げて研究に励み続け、事業計画の八〇%を達成し、地域発展のために活躍している。また昨年五月、耶麻郡の磐梯山麓で開かれた全国和牛共進会には、同後継者会の

【表彰状を手にした菱田会長】

緑川亜寿さんが、天皇陛下の前で〝誓いのことば〟を述べ、二、三年前に先進地入学で一年間愛知県の農家で花き栽培を学んだことがあり、現在同後継者会の副会長である金子テイ子さんは、県農村青少年クラブ連絡協議会の副会長をつとめるなど、優秀な後継者が出ており、優良農業研究集団としてその功績が認められたもの。

菱田会長の話＝感激でいっぱいです。今後も専門技術の習得に励み、地域農業の発展に寄与したい。

大野中が体育優秀校で受賞

いわき市立大野中学校（鈴木守校長）は六日、県学校体育研究連合会から体育研究の優秀校として表彰された。

同校は四十四、四十五年度の二年間、体育研究校の指定を受け、

商工らん

カワイピア＝平字薗町カワイノで特売　平ピアノセンターでは14日まで開店一周年記念セール。

ナガキで＝平字三町目家具の一番おめでとうセールを29日まで。

谷口でしゃ＝平字二町目閉店ふしゃぶ　谷口では〝しゃぶしゃぶ〟をはじめた。

中学校教職員交通講習会

四倉町小・中学校教職員組合では五日四倉小学校で交通講習会を開いた。いわき職業訓練所小野講師の『自動車の構造』、四倉駐在山田所長の『交通法令』の話があった。受講者三十人だった。

豊間家庭教育学級が修了式

豊間家庭教育学級の修了式は十八日午後一時から豊間公民館で行ない、羽柴浜児童相談所長の「家庭教育について」と題した講演があった。

内海の輪

見張る演技の映像を示した遠藤志郎に好個の題材を選び出しました。演出は華麗な映像美と豊かな音感で独自のフォトジェニーを構成する斎藤耕一監督が、名手竹村博カメラマンを得て、

企業の誘致を図るものの一つは公害対策だともいわれているようだ。私は公害のない企業の誘致はもちろんだが、公害のおそれはあっても、これを排除しようとする熱意を持っている企業なら、こだわらずに積極的に誘致していきたい。すでに激社から進出の意表示が寄せられており、工業団地造成とともにぜひ誘致を図るべく努力する。

教育長　小学生二千二百五十五

企業後継者会（菱田舒之会長）のただ一団体が農林大臣賞を獲得した。

いわき市でも山間辺地の田人町は、森林資源に恵まれているが農業の近代化を図るため早くから畜産振興を手がけ、とくに農業構造改善事業をいち早く実施して、酪農の基盤整備を終え、さらに県営事業として、朝日パイロット事業が取り上げられ、八十戸に及ぶ放牧地、採草地、その他諸施設が整備され、酪農王国にのし上がったところ。また〝こんにゃく〟の特産物の産地でもある。

こうしたことから若い農業後継者たちは〝仲間同士の競争〟を図り、地域の発展に役立とう〟と約六十人が集まり、田人農業後継者

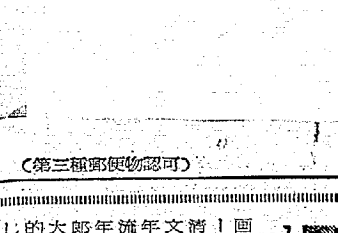

あすの停電

▼平地区＝（9時～12時）白銀町の一部

▼磐城地区＝（8時30分～9時20分）小名浜総合工、隼人の一部（8時30分～12時）山神北、後場、井別の一部

▼簡易地区＝（8時30分～12時）錦町西の一部

▼勿来地区＝（8時30分～8時45分、10時～10時15分）鎌町上中田の一部（10時30分～12時）堰下の一部、（12時～12時30分）堰下の一部、

【漁況】塩屋崎の東方七十二キロ付近を北東に流れており、犬吠崎東六十三キロ付近から黒潮舌が北へ張り出し、その先端は塩屋崎南東三十六キロに影響をおよぼしている。この黒潮舌の沿岸側と沖合い側は親潮系の水塊で、沿岸側では十度の等温線が茨城県那珂湊沖から塩屋崎南東二十七キロに向けて走っており、塩屋崎南東二十七キロ近くには潮目ができている。塩屋崎灯台の水温は二月の平均が六・七度、平年差マイナス一・二度、昨年差マイナス二・八度で、二月下旬は同月上、中旬にくらべ〇・八度ほど昇温したが、三月上旬には再び下降してきた。小名浜湾内の水温も三月上旬から下がって七度台となった。

【漁況】▽旋網船＝茨城県久慈～磯崎沖で小サバ五～二十トン、犬吠崎南東で中セグロ、中ゴボウニ～七トン、小サバ二十～八十トン、九十九里沖で小サバに中セグロ、中ゴウまじり十～三十五トン操業▽底引船＝原釜の沖合で水深百五十～二百メートルのところでヒラメ、カレイ、ヤナギムシガレイ、ソウハチ、ヒラメ、ヤナギムシガレイ、ソウハチ、ヒラメ、ヤナギムシガレイ、ソウハチ、ヒラメ

（第三種郵便物認可）　いわき民報　（夕刊）　昭和46年3月9日（火曜日）第7790号（4）

高専入試問題集　英語（その2）

3　次の文章を読み、下の問いに答えよ。

Tea grows in places where the sun is hot and there is much rain. But the rain-water must run away quickly; tea plants do not like the water to stay near them for a long time. That is why mountains are good for tea plants. Tea does not grow at the foot of a mountain. There is rain at the foot of a mountain but it does not run away quickly. Tea grows half way up the side of a mountain.

When the plants are ready, women and children take the tops of the plants. The tea tops are brought to the Tea House in which tea is made. They are put in a hot room. ＿A＿. ＿B＿. The tea changes and becomes red. ＿C＿. The tea is now ready. It looks like the tea which we buy.

問い1　本文中に次のア、イの内容を表わす言い方がある。それを捜して書け。
ア水はけがよくない（6）　イ山の中腹で（8）
注意（　）内は英語で言うときの語数を表わす。

問い2　次のア～ウを本文中の空らんA～Cに正しく入れよ。答えは記号で示せ。

ア　Two hours after rubbing, the tea is put over a hot fire to take away the water

イ　After some hours in the hot room the tea is ready to be rubbed

ウ　When the tea is rubbed some of the water in the tea tops comes out

4　次の文章について下の問いに答えよ。

A donkey, a dog, and a cat were walking to Bremen. They (　　) (　　) (　　) (　　) on the gate of a farmhouse.
(ア)
"Why are you crying so loud?" they asked the rooster.
(A)
"I have grown so old that my master (　　) (　　) (　　) (　　) off my head," said the rooster. "I am crying (　　) (　　) (　　) (　　) can while my head is on."
(イ)　(ウ)
"My master," said the cat, "wishes to kill me because I am (　　) (　　) (　　) (　　) mice, and I have run away."
(エ)
"We are going to Bremen to join the band there," said the donkey. "You can join the band, too."
(B)
"That is just (　　) (　　) (　　) (　　) do," said the rooster.
(オ)

And they all went on their way to Bremen.

問い1　下線部（ア）～（オ）をそれぞれ次の日本語の意味を表わすように完成せよ。ただし（　）一つにつき1語とする。
（ア）彼らは、おんどりが1羽鳴いているのを見た。
（イ）主人は、私の首を切ろうとしている。
（ウ）私は、できるだけいっしょうけんめい鳴いているのだ。
（エ）私は、年をとりすぎてねずみがつかまえられない。
（オ）それこそ私がしたいと思っていることだ。

問い2　下線部（A）をふつうに読むとき、強く読む語はどれか。三つ選びその語の下の数字を○で囲んで示せ。

問い3　下線部（B）を読むとき、もっとも強く読む語はどれか。一つ選びその語の下の数字を○で囲んで示せ。

平川柳会　二月句会

席題「雨」　共選

岡井　凛水
むつまじく相い相い傘の老夫婦
春雨にぴしょ濡れ色気あせて去り
雨の盛衰後ことさら青く見えて
四畳半静かに雨が窓に降り
雨もれに追い廻される安普請
寒明けて一雨毎に春気配

桜山　山柳
春雨にぴしょ濡れ色気あせて去り

鈴木　茶月
むつまじく相い相い傘の老夫婦

仲家　武雄
雨もれに追い廻される安普請

会田　山恵
雨の盛衰後ことさら青く見えて

藤田　宇女
四畳半静かに雨が窓に降り

山崎綾美坊
寒明けて一雨毎に春気配

先崎　正三
胸張って買い物に行く雨上がり

高野六七八
胸張って買い物に行く雨上がり

あすの運勢

小川　石洲

三月十日（水・先負）

【1月生】積極的に出れば道もひらける、引込み思案はマイナス
【2月生】感情を制してなにごとも有利、後手をふめば不利を招く
【3月生】周囲のウワサに惑わされず、自分の方針をつらぬけ
【4月生】先走ればつまずく、周囲の意見を参考にして有利進展
【5月生】短所が長所に変わるようなことあり、積極的に
【6月生】周囲の動きに惑わされるな、自分の方針をつらぬけ
【7月生】先走ればつまずく、周囲の意見を参考にして有利進展
【8月生】短所が長所に変わるようなことあり、積極的に
【9月生】手に汗をにぎるような勝負事に対処して無難
【10月生】いま一歩の努力を惜しむな、積極的にチャンスつかめ

成人映画3本立て！

カラー作品
女風呂とボイン
隠された女風呂の秘密!!　処女も人妻も泣いて歓ぶ穴場温泉!!

10▽16日

同時上映　天然色　痴漢の復讐
日カラー映　愛の人生四十八手

13日〈土〉オールナイト・名画座

とんかつ　大宮　銀座店　平・銀座通り　電㉔2968
大宮　谷川瀬店　平字堂ノ入　電㉒0279

体力に勝を　とんかつ　小名浜　大宮　小名浜・中島　電（磐城）㉔2655

奥湯本　バーベキュー　一人前　四〇〇円から　屋代無料　駐車場あり　常磐上湯長谷町釜ノ前　常磐ハワイアンセンター県道いわき電子工場手前一〇〇㍍　電（常磐）二五六一

修理は藤森　平・かじ町　㉓二九六

土地分譲　いわき市鎌町（鎌中前）　市内および近郊　日光不動産株式会社　平字七町目　電㉓二〇五　小名浜字本町　電㉓二四〇

ヨーロッパ風の新しいケーキ　シュークリーム　¥580　シュノワーズ　¥180　フルーツケーキ　¥1,000　㊀あさ川　洋菓子　平・四町目　電㉓5755

平一小五年三組　安全協会交通安全へ寄付

遠藤浩、小原伯

平一小五年三組の安全協会交通安全へ寄付金の手続きをとった。

が優勝した。成績次の通り。

マA組○鈴木敏郎○吉戸正幸③

海外取材番組　みもの

M6・6の教訓

去る二月九日、ロサンゼルスを襲った大地震は、世界一をほこる高速道路をはじめ、近代的な病院や建て物を破壊し、ガスもれによる火災、停電、断水などが各所で

総合・夜7・30

五人と一びき

総合・夜6・20

消えた死体

ニセ二千ドル札の原版をもって、悪い組織から逃げていた泰実（清水京子）の兄・友川吾郎（新田恒二）が、なにものかに殺された。ところが警察が駆けつけた時

短気出して争えばマイナス

【6月生】周囲の動きに惑わされるな、自分の方針をつらぬけ
【7月生】先走ればつまずく、周囲の意見を参考にして有利進展
【8月生】短所が長所に変わるようなことあり、積極的に
【9月生】手に汗をにぎるような勝負事に対処して無難
【10月生】いま一歩の努力を惜しむな、積極的にチャンスつかめ

【評】いつも準特選、特選と句に特別の格差があるように選者をするけれども、実際のところそれほどはっきりした差があるわけではない。強いてつければ、というような残念賞何か言いたい顔で受け

高野六七八

特選

残念賞何か言いたい顔で受け

高野六七八

【評】いつも準特選、特選と句に特別の格差があるように選者をするけれども、実際のところそれほどはっきりした差があるわけではない。強いてつければ、というまったとサイン裏目の逆転打

岡井　凛水

かけ足でバス追いかけてうっちゃられ

仲家　武雄

公害の活字だんだんでかくなり

【評】誰もがわかり過ぎている題材で、特別びっくりするような句は出来ませんでしたが、題に対して比較的強烈な句を採りました。句をすっきりさせるため、山恵さんの原句上場公害を投て少し手を加えて見ました。ベテラン正三さんの着想良し、香風さんの深みのある句申し分なし、俊夫さんの句、少々硬すぎたこともありますが、そのものズバリがよし、果実さんの句、時局川柳の味でよし、仲家さんの句申し分なく姿をととのえました。菱潤着想実にすぐれています。（六七八）

公害と別に慰安旅行も

仲家　武雄

公害の活字だんだんでかくなり

軸

六七八

公害のない村人口過疎となり

山村　颯花

公害でないよとのどの悪診器

山村　颯花

公害で指導婆偏やりなおし

坂本小島人

公害とたたいて地価の相場下げ

桜山　山柳

公害がゼロなる方程式ほしい

先崎　正三

公園の池に排水注ぎこみ

加藤　香風

公害に決まり水年の謎が解け

漁特選

鈴木　俊夫

公害が高める日本の醜態をなし

岡井　果実

公害を投げた波紋が炭坑を消し

特選

鈴木　俊夫

公害のない村人口過疎となり

山村　颯花

公害とたたいて地価の相場下げ

桜山　山柳

公害がゼロなる方程式ほしい

先崎　正三

公園の池に排水注ぎこみ

加藤　香風

公害に決まり水年の謎が解け

漁特選

鈴木　俊夫

公害が高める日本の醜態をなし

岡井　果実

公害を投げた波紋が炭坑を消し

特選

仲家　武雄

公害と別に慰安旅行も

軸

六七八

大雨を防ぎ切れない政治の手

鈴木　茶月

春雨がほつれに変から離にくる

仲家　武雄

いい気持ち掃除後に雨が降り

宿題「残念」　加藤香風選

会田　山恵

大物と思った魚糸が切れ

先崎　正三

急用に旅のバックと並もとり

指折って山にかくれたバイきがす

若松しげる

ネカ切れて無念特選振れ消え

鈴木　茶月

子を生めず夫は逃げ子供あり

山村　颯花

わがナイン一回戦で惜敗し

油断して最終バスに間に合わず

坂本小島人

逆左右一字違いの残念賞

仲家　武雄

老の身は負けて残念にこだわらず

岡井　果実

鎌一つ残念そうにのど自慢

閉山を残念そうに見る坑夫

高野六七八

百万円一字違いの差くじ

仲家　武雄

たのしみの富士が隠れたバス旅行

鈴木　俊夫

優勝の人に握手を求められ

大相撲負けて土俵をにらむ顔

準特選

若松しげる

程度に解していただきたい。川柳はたった十七文字で思想を表現する文学であるから句から余韻を感じなくてはただの報告に終わってしまう。連想が連想を呼んで、われわれの生活や考えに深く反映して来るよう心がけたい。特選の句の「何か言いたい顔」と表現されているところにご注目願いたい。（香風）

宿題「公害」　高野六七八選

岡井　凛水
ふる里は公害もなく野バラ咲く

佐川　加代
公害旅行野党意見一致を見

山崎綾美坊
公害で指導婆偏やりなおし

坂本小島人
公害とたたいて地価の相場下げ

桜山　山柳
公害の海洋汚染は見のがされ

藤田　宇女
公害でないよとのどの悪診器

山村　颯花
公害のない村人口過疎となり

会田　山恵
誘致した工場公害持て余し

鈴木　茶月
公害がゼロなる方程式ほしい

先崎　正三
公園の池に排水注ぎこみ

加藤　香風
公害に決まり水年の謎が解け

漁特選

鈴木　俊夫
公害が高める日本の醜態をなし

岡井　果実
公害を投げた波紋が炭坑を消し

特選

仲家　武雄
公害と別に慰安旅行も

軸

六七八

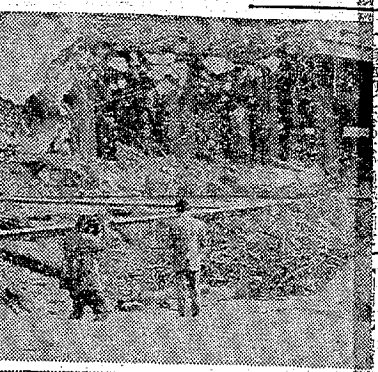

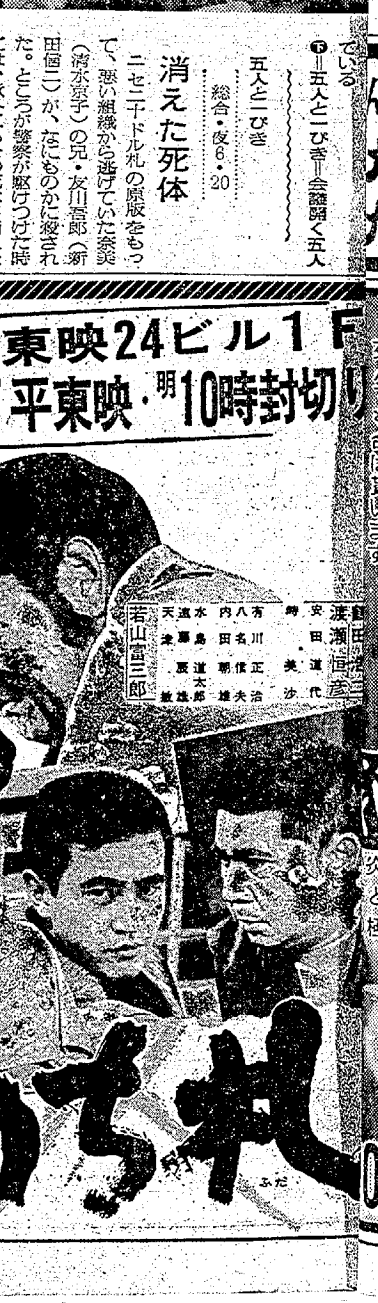

今夜の番組

NHK★1

6・05 じょうずな話し方
15 株式市況
45 商品市況
7・00 ニュース▽ニュース解説
25 ニュース特集
8・05 人生読本 役者50年
15 この人にきく
45 趣味の手帳＜水と火の行事＞
9・05 花のパレード 歌ジュン 東京ロマンチカ 西田佐知子 ほか
10・15 きょうの問題
30 若いこだま 歌手自己ミミ
11・05 夢のハーモニー「グリーン・アイズ」「爪」

NHK★2

6・00 そろばん教室 3級のかけ算
40 英語会話
7・00 ラジオ農業学校
15 統基礎英語
30 中学生の勉強室 社会
8・00 通信高校講座 数学1
40 通信高校講座「現代国語（下）」
9・00 通信高校講座 英語A
20 通信高校講座 日本史
10・20 通信高校講座「倫理・社会」
11・00 大学講座「英語」

名菓 ラ・セーヌ

総合テレビ4

6・00 こどもニュース
05カラ ネコジャラ市の11人
20 五人とーびき「消えた死体」
7・00カラ きょうのニュース
30カラ マグニチュード6・6の教訓
8・20カラ「アンディ・ウィリアムズショー」レイ・チャールズ オズモンド・ブラザーズ C・C・R ドン・ノッツ
9・00 連続ドラマ「ゼロの焦点」十朱幸代ほか
30カラ ニュース▽ニュースの焦点
10・10 経済展望
40 時の動き

教育テレビ10

6・00 スペイン語講座
30 バイオリンのおけいこ
7・00 英語会話
30 商店経営「選ぶ相手でかなう相談」
8・00 市民大学講座「現代の宇宙像と生命像」〜遺伝学と生理学の接点〜 大沢文夫 岡崎令治
9・00 通信高校講座 数学1
30 通信高校講座 数学2
10・00 通信高校講座 古典乙1
30 通信高校講座 数学2A
11・00 たのしいフランス語
30 大学講座 心理学「組織と人間」

福島テレビ8

6・00カラ 冒険の世界「太平洋の孤島を探る」
30カラ ニュース
7・00カラ おくさまは18歳「邪魔なアイツよ」寺尾聰
30カラ「5・5号決定版！」ゲスト・小川知子
8・00カラ「歌のグランプリ」 浅丘ルリ子 浜田光夫 和田アキ子 辺見マリ
9・00カラ「二人の世界」栗原小巻 栗野孝彦ほか
30カラ「東京赤坂三代目」 柳家小さん 沢田雅美
10・00カラ 水戸黄門「悪い奴ら・宮津」毛利菊枝 河津清三郎 三浦真由美
11・05カラ 新・パークレー牧場

中央テレビ3

6・00 ワイドニュース
15カラ ひみつのアッちゃん
45カラ ニュース
7・00カラ 歌の大ルーム 意一 じゅんと
30カラ クイズ・クイズ
45カラ スター千一夜 [illegible]
8・00カラ さむらい飛脚 [illegible]の通達」広野 天王寺虎之助
9・00カラ 大忠臣蔵「[illegible]喰奇」三船 谷昇 江原真
10・00カラ 忍ぶ糸「狂[illegible]」酒井和歌子 三橋達也
11・10カラ テレビナイ

FM放送 ☆印はステレオ

6・00 くらしの話題
7・00☆ステレオ邦楽鑑賞▽常磐津「将門」▽清元「鞍馬獅子」
8・10☆ステレオコンサート＜ジャズ・フラッシュ＞「昔はよかったよ」「エアージン」「キャット・ウォーク」 ほか
10・15 文化講演会「BC兵器の話」
11・00 イングリッシュアワー「大学教育の問題点を考える」
25 バロック音楽のたのしみ「対話」バンキエトラ「戦いの踏り」ーチェ ほか

ラジオ福島

6・00 ニュースハイライト
30 一万円クイズ
7・00 歌謡曲だよおっ母さん ゲスト・アントニオ古賀
30 愛川欽也一所懸命
8・00 ヤングスタジオラブ
9・00 これぞポップス ポラーレ ほほにかかる涙 東芝歌謡パレード
30 ヤング・ヤング・ヤング ミュージック・イン・マイ ハイフォニック マイ・サン タバコロード
10・00 寺尾聰の白い日記
30 セミナオブトーキョー
11・00 大学受験ラジオ講座「英作文」「現代国語」

海外取材番組 みもの

総合・夜7・30

M6・6の教訓

去る二月九日、ロサンゼルスを襲った大地震は、世界一をまこる高速道路をはじめ、近代的な病院や建て物を破壊し、ガスもれによる火災、倒壊、断水などが各所で発生して市民生活は極度に混乱した。

都市の地震に対する意外なもろさを浮き彫りにした今度の地震は、地震多発国のわれわれにとって、〝対岸の火事〟として見過ごすことは出来ない。人口過密、高速道路、交通ラッシュ、ビルの高層化など多くの共通性を考えた場合、ロサンゼルスが経験した〝試練〟は、そのままわれわれがいつかは直面しなければならない問題である。しかも日本の場合は、弱い地盤、せまい道路、密集した木造家屋などだけをとっても、災害にたち向かう上での条件は、はるかに悪い。

番組では、近代都市ロサンゼルスの地震災害の模様を緊急取材したNHK取材班のフィルムリポート、現地のハイウエーの設計者、住民の避難を誘導した警察官の証言、高速道路を走っていて地震にあったトラック運転手の生々しい体験談などを紹介しながら、スタジオから、専門家の立場でロサンゼルスの〝教訓〟をわが国の都市の地震対策にどう生かしていくかを考える。

総合・夜8・00

アンディ・ウィリアムズショー

夢かなえ才能を暖かい人柄でつつんだアメリカの人気歌手アンディ・ウィリアムスショー。ゲストはオズモンド・ブラザーズ、レイ・チャールズ、キャス・エリオット、それにドン・ノッツ。

アンディ・ウィリアムズは〝ウォーク・オン・バイ〟、〝夢見た〟、〝アブラハム・マーチン・アンド・ジョーン〟などその独特の柔らかい声で歌うほか、レイ・チャールズといっしょに〝ゲームズ・ピープル・プレイ〟を、コミカルな演技で人気のあるドン・ノッツと〝イエスタディ〟を、そして女流歌手キャス・エリオットと〝テン・センツ・ア・ダンス〟を合唱。また、日本でも話題になったミュージカル「ヘア」の中の〝アクエリアス〟をオズモンド・ブラザーズと合唱する。

おくさまは18歳

福島・夜7・00

邪魔なアイツ

高木家にとんでもない客が転がりこんできた。哲也（石立鉄男）の高校時代の友人で田所（東野孝彦）という貧乏絵かきだ。田所は、同窓会名簿をたよりに昔の友人の所を渡り歩いているのだ。

翌日、飛鳥（岡崎友紀）を哲也の家と思っている田所は、セーラー服姿の飛鳥にモデルになってくれといい出した。こんな田所が迷惑な飛鳥は、コブンを使って追い出そうとしたが、剣道初段の田所に子供たちがかなうわけがない。降参したコブンたちは、田所の弟子になってしまった。そんなある夜、田所は飛鳥に結婚を申しこんで逃げと飛鳥を驚かせる。そんなとき、貧乏絵かきの田所に朗報。りこんできた。哲也（石立鉄男）

ききもの

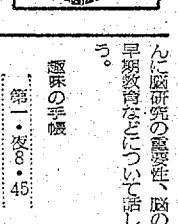

この人にきく

第一・夜8・15

東大脳研所長・白木博次

昭和二十六年以来（厚生省統計）脳卒中が、わが国の死因の第一位を独占している。また、交通、公害などをはじめ各種の精神障害の増加など、脳の病気はますますふえる傾向にある。

ところが、脳は、体の中でもっとも複雑、難解な器官でいまだに医学上でとり残されている状態である。

今回は、脳の権威である白木さんに脳研究の意義性、脳の成長と早期教育などについて話してもらう。

趣味の手帳

第一・夜8・45

せりふの味

日本語は、これまでいろいろのニュアンスを加えてきつかれてきた。その代表的なものに、歌舞伎や邦楽でのせりふがある。

日本語は、言葉ことばを中心に伝承され、肉声によることばの味わいは、どちらかというと見すごされてきたが、せりふは単に読むだけのものではなく、役者の個性と結びついた人間味に意味があり、名せりふと呼ばれるものの多くは、その役者のことばのリズムによる。

番組では、ことばのアクセントをオシログラフなどを使って科学的に研究するかたわら、これまでの名優のせりふをデータにして、音声学的に分析している榛葉女子大学教授の杉鷹資代子さんに、味のあるせりふについて語す。

FM・夜7・00

ステレオ邦楽鑑賞

◎落語「将門（まさかど）」

平将門の遺児・滝夜叉姫が、父のかたき大宅太郎光圀をたらかして見破られ、かえの妖術をつかって光圀とわたり合う。

◎清元「鞍馬獅子」

静御前が、牛若をしたって鞍馬街道をとおってやってくる。それをおってきた大神楽の喜三太が獅子を所望されて舞う。そこへまた、喜三太の後をつけて来た獅子とりと酒呑が、神楽の威徳で、ともにきつねの正体を表わし明鏡を持ってとびさるという筋立て。

あすの運勢

小川石洲

三月十日（水・先負）

【1月生】積極的に出れば道もひらける。引込み思案はマイナス【2月生】標的を絞ってなにかと有利、後手をふめば不利を招く【3月生】周囲のウワサにおびえするけれども、実際のところそれほどはっきりした差があるわけではない。強いてつければ、という程度【4月生】周囲の動きにまどわされるな、自分の方針をつらぬけ【5月生】短所が原因で変わるような面白いことあり、積極的に【6月生】先走ればつまずく、周囲の意見を参考にして有利進展【7月生】手に汗をにぎるようなことあり、積極的に【8月生】いま一歩の努力を惜しむな、積極的にチャンスつかめ【9月生】周囲もかわいて特別びっくりするような何は出来ませんでしたが、過に対して比較的起伏な句を詠りました。句をすっきりさせるため、山恵さんの原句工場公認指で示し、少々手を加えて見ました。ベテラン正三さんの着想良し、香風さんの深みのある句申し分なし、俊夫さんの句、時局川柳の味でよし、果実さんの句、少々硬すぎたこともありますが、そのものズバリがよし、果実さんの句、時局川柳の味でよし、仲家さんの句中七字で姿をととのえました。表現着想共にすぐれています。（六七八）

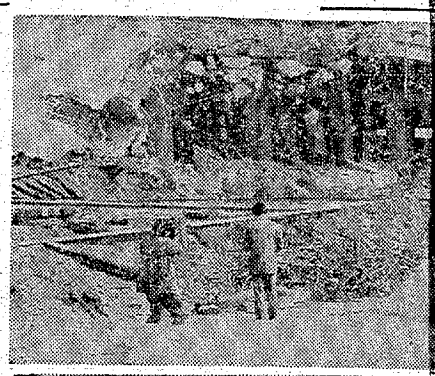

消えた死体

五人と一びき

総合・夜6・20

ニセ二十ドル丸の原版をもって、悪い組織から逃げていた荻窪（荻水京子）の兄・友川喜郎（新田信二）が、なにものかに殺された。ところが警察が駆けつけた時には、意外にもその死体が消え失せていた。唯一の目撃者である五人と一びきの証言により、警察は捜査本部を設けたが、犯人は友川の持っていたニセ札の原版をねらったものと思われる。

さっそく現場に乗り出そうとした五人と一びきは、どいとれさん（西島悌四郎）に、今度の事件には、手出しはならんと止められてしまう。無理もない、大きな悪の組織と関係のある被害者。おまけに不気味な男たちも動いている。

【訂正】八日付け五面中央テレビ番組中、「7・45ワールドプロレスリング」とあるは「7・45スター千一夜、8・00ワールドプロレスリング」の誤り。また「10・00テレビナイトショー」とあるは「夜のヒットスタジオ」の誤りでした。おわびします。

全身刺青に血桜浴びた！ 競います鶴田・文太の任侠あばれ獅子 東映24ビル1F 平東映・明10時封切

（第三種郵便物認可）

高専入試

3 次の文章を読み、下の問いに

Tea grows in places w
the rain-water must run a
stay near them for a lon
tea plants. Tea does not
at the foot of a mountain
half way up the side of a m
When the plants are
plants. The tea tops are
They are put in a hot r
becomes red. C T
we buy.

問い！ 本文中に次の[illegible]
[illegible]アがはげがよくない
注意く [illegible]内は

平一小生が交通安全へ寄付 平一小五年三組 遠藤高、小原伯 安全協会平支部に募金の手続きを とった。

▽八組の鈴木敏郎②宍戸正幸③ が優勝した。成績次の通り。

先陣 正三

胸張って買い物に行く雨上がり 高野六七八

んかつ 大宝 銀座店 大宝 谷川瀬店

市民交通災害共済

加入前年の三倍

ひびかぬ70円のアップ

いわき市は四月一日からの県市民交通災害共済の四十六年度加入受け付けを始めたばかりだが、二月末現在の集計では七十円アップにもかかわらず二万四百五十二人（一般二万八百五十五人、小中生一万六千四百四十七人）と前年同期の六千四百四十七人（一般二千五百六十四人、小中生三千八百八十三人）の三倍増という好調なスタートを切った。市の四十六年度目標は三十三万人口の三分の一以上、加入十万人突破をと、交通戦激化の中で、市民の相互扶助制度の実効高揚めざしている。

この制度で案外知られていないのが自転車による事故だ。たとえば歩行者が自転車とぶつかってケガをした場合にも弔慰・見舞金は支払われる。

自動車、オートバイはもちろんだが、自転車に対する交通規制も日に増して厳しくなり、自転車の酔っ払い運転は処分の対象となる。この四月からは歩道以外の歩道は走ることができなくなる。

植田町に中型遊園地できる

プール、乗り物も完備

いわき市植田地区に待望の中型児童遊園地ができる。いわき市は昨年九月から千葉九百万円を投じて植田町本町一丁目地内の通称〝おいつぼ池〟を埋め立て、遊園地の工事をすすめているがほぼ完成、四月はじめには開園できる。

小さな遊園地を増設したもので正式な名称は「市立後窪児童遊園地」。面積は八千平方㍍と、三年前にできた内郷の馬場遊園地より三千平方㍍も広い。

施設は脱衣場付きの三千㎡プール二つのほかブランコ、鉄棒、シーソーやかわいいアヒルと大型の乗りものなども完備されている。なお市では近く園内にサツキを植え、名実共に子供の公園にしたいといっている。

平五小で送別リレー　平五小は十日午後三時から同校グラウンドで送別リレー大会を行なう。これは在校児童が二十三日卒業する六年生からバトンを受けとり、築いてきた伝統を〝バトン〟で引き継ごうというもの。

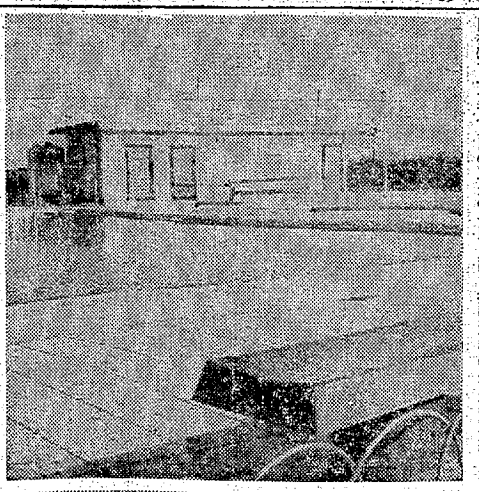

【見学に出来あがったプールと幼児専用の乗り物】

人寸描

平駅長
おおがきまさ　を
大恒正雄氏

石岡市の生まれ。父喜六さん㌢＝水戸市在住＝も平駅長を勤めたこともあって、〝親子二代の平駅長〟ということになる。そんな関係から小学校は四回、中学校は二回も転校したが、旧制太田中から中央大学法学部に進み、十八年に東京鉄道管理局にはいり徒動員で千葉の鉄道一隊に入隊。

二十四年水戸鉄道管理局に移り、貨物運輸関係を担当、菅谷三十七歳で東館駅長に出た。この間に泉駅貨物係、赤井駅助役も勤めたこともあり、いわき市とも関係が深い。

たっての熱意もあるので、早期に実現できよう〟と明るい表情。また今後の抱負としては〝いわき市内には夏井川渓谷や三森渓谷など多くの観光地がある。市ともタイアップして観光開発を進め、京浜地区に宣伝して観光客を誘致、市の繁栄に寄与したい。また市民から親しまれる駅員を養成、鉄道を大いに利用してもらうこと〟と語る。

趣味は釣りとクラシック音楽を楽しむこと。スポーツ関係では柔道は初段の腕前。庭球、野球、山登りが大好き。家族は妻と長女（武蔵野大一年生）二女（水戸二高二年生）の四人暮らし。四十八歳。

凍結スリップに五人がケガ

六日午後十時半ごろ、いわき市三和町と市鷲字長沢地内国道で、東京都大田区本羽田二ノ二六、自動車修理工神成征男さん㌢運転の普通乗用車が、路面が凍結していたためスリップしてガードレールに衝突、神成さん

家庭児童相談に三百六十件

常磐家庭児童相談室が取り扱った四十五年四月から本年一月までの十カ月間の相談内容がまとまった。それによると総数三百六十七件。男女別に見ると男二百五十九人、女百八人。受け付け経路別では学校から百二十二件、児童委員から十件、警察関係から二件、家族親せきから百十四件、本人から二件、発見一、その他四十五件。

性向の百七件が一番多く、ついで盗癖九十件、肢体不自由五十六件、精神薄弱五十四件となっている。ほかに保健五、視聴覚障八、吸綴十一、無法七、長欠、不就学十四など。

この長欠児について一カ月、一週間以上にわたるものだけ見ると病気が百七十一人、家庭都合十九人、登校拒否十五人となっている。

相談内容別にみると、家庭内の問題も花で埋める③結婚の世話を積極的に進める。適齢者の懇談を結婚適正化推進委員会や結婚相談所に連絡、また園旗の掲揚巡動も推し進め、祝祭日には婦人会員が隣組をまわり、国旗を掲げるようすすめることなどを申し合わせた。

大会終了後、来た人会副会長の四家ヨシさんが〝笑いと健康〟と題して講演、ユーモアをまじえて体験談を述べて場内は爆笑でわいた。

磐城地区

の婦人大会開く

まず家族間のあいさつから

住みよい社会づくりへ

いわき市の磐城地区婦人会議（磐城地区農協婦人会連絡協議会、磐城地区漁協婦人部、磐城地区婦人会、日本水泳連盟主催）第十五回磐城地区婦人大会〟は七日午前十時から磐城体育センターホールで開かれた。大会には多

私たちは明るい家庭を築くため、家族間のあいさつから率先実行しましょう▽私たちは明るく住みよい社会環境をつくるため、花いっぱい運動を継続的に実行しましょう▽私たちは新生活運動を勇気と信念をもって実行するよう心がけましょう―のスローガンを採択し一時から磐城体育センター前あき地にタンポポその他の野花を移植

【磐城地区婦人大会】

耳から学ぶ英語　●小学生
耳から学ぶ英作文　●中学生
安田英語教室
指導者　安田　耕一
平・長橋町（諸橋ビル2階）TEL・㉓3462

平のブレースポット
スナックバー
クレール
営業時間PM5：30～11：00
平・白銀町（会津屋ビル）F）
世界館ビル東隣　電㉓4897

'71 春の装いのために
個性美を生かしたおしゃれをしてみませんか
ソフトな甘さのある布地で
洋装 ムラヰ
平・南町（南町バス停前クマガイ電気3F）電（0246）㉗7764

くらし随一筆

きつい

勝藤利後

人生にとって死ぬまでついて回るものの一つに「ツキ」があります。「あの人はツイている」「今日はツイている」。よく日常の会話に出てくることばである。

◇

私も男性の例にもれず、勝負ごと、とくにマージャンが好きである。自分では「好きこそ物の上手なり」と思っており ますが、口の悪い仲間は「下手の横好き」とひやかします。このマージャンほど「ツキ」に左右され、その人の性格が現われるゲームはないと思います。

ツイているときは面白いように良い手が来て、勝てあがれるし、いかに強引に打っても、不思議に振り込まないが、ツイていないときは、いかに我慢しようが一向にあがれず、押せば押すほど深みに陥り、気がついた時には振り込みで一巻の終わり。

このとき、上手といわれる人は悪あがきせず、じっとチャンスを待ち、「ツキ」が回って来たなと思った時、初めて勝負に出、きっとものにしてしまい、それを足場に必ずといっていいほど勝ち続けますいかなる職業においても、その道で一流といわれる人はきっと、実力の他に努力と忍耐、そして「ツキ」があります。この「ツキ」いわゆる「天の理」が伴わないと、いかにすばらしい実力の持ち主でも成功はおぼつかないでしょう。だからといってなにもしないで「ツキ」を待っていてもそれは無理というもの。努力もしないでそれを待っている人間には、いかに神様でも「ツキ」は与えられないでしょう。

◇

「ツキ」がほしければ、努力しなさい、されば「ツキ」はあなたの目の前に…。

（常磐・湯本駅前販売）

鈴木新夫氏の新作展

新制作協会会員鈴木新夫氏（いわき市平出身）の新作展は十日から二十七日まで、東京都中央区銀座一の七の二三、電通恒産画廊で開かれる。出品作は八十号彼岸花、クラリネット三十号など四十四点。

平商連で従業員表彰式　いわき市平地区商業振興連合会は十一日午前十一時から薬品会館で優良従業員の表彰式を行なう。

平で三種混合予防接種　いわき市平支所は九日午後一時から平四小、赤井小、一時半から平五小で三種混合予防接種を行なった

平一小家庭教育学級閉講　平一小の家庭教育学級の閉講式は十日午前十一時から平一小体育館で開かれる。勿来支所、内郷支所、十時から田人町南大平分校で行なった。

市内の交通事故
8日（県警交通企画課調べ）

	発生	死者	傷者
いわき中央署	3件	0	3人
〃 東署	5件	0	7人
〃 南署	3件	0	3人

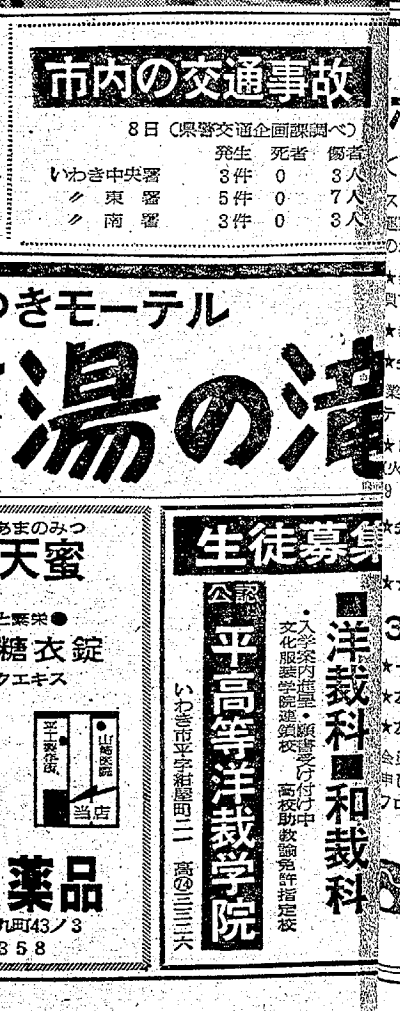

きモーテル
湯の滝
あまのみつ
天蜜
糖衣錠
クエキス
山崎医院
平一小学校
当店
薬品
内郷43ノ3
358

生徒募集
公認
平高等洋裁学院
いわき市平字紺屋町二二　高㉓三三六
洋裁科　和裁科
・入学案内進呈・願書受付け中
文化服装学院通信教育高校助成金免許指定校

大黒屋しゃくなげ友の会
ボウリング教室
〈第2期生〉会員のおさそい
ストーブにつきっきりの奥さま…日ごろ運動不足のお嬢さま　さァあなたのためのボウリング教室です
★参加資格／大黒屋しゃくなげ友の会員で20歳以上の女性に限ります
★参加料／2,000円
★会員の特典／実技教室（10ゲーム）・卒業記念大会（3ゲーム）・修了式及びパーティー
★日時／3月16日（火）・19日（金）・23日（火）・26日（金）・30日（火）いずれもAM9：30から
★会場／平大黒屋ボウリング
★★★★★★★★★★★★★★★★★★★★★★
3月友の会会員募集中！
★一般会員（友の会）……入会金　3,000円
★友の会レディースクラブ入会金　1,000円
★友の会社会人クラブ……入会金　1,500円
会員の特典もたくさん用意しました　お気軽にお申し込みください　詳しくは平大黒屋ボウリングフロントまで
〈平大黒屋ボウリング〉〈大黒屋ボウリングチェーン〉
へのご用命・お申し込みは（0246）23-1144

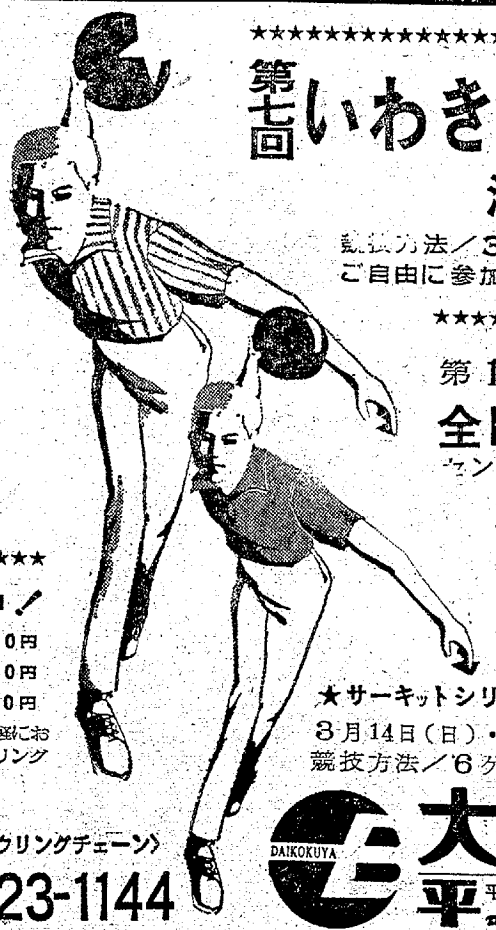

★★
第七回 いわき民報杯月例大会　3月12日（金）
湯本大黒屋ボウリング・PM7：00スタート
競技方法／3ゲームスクラッチトータルピン・参加資格／どなたでもご自由に参加ください・参加料／一般1,200円　友の会1,000円
★★
第1回
全日本都市対抗ボウリング選手権大会
センター予選／平・小名浜・湯本とも3月13日（土）PM7：00スタート
6ゲームスクラッチトータルピン／大黒屋友の会会員／2,000円／1～3位
★上記予選から一般男女各1名　シニア（40歳以上）の男女いずれか1名の計3名を各センター代表チームとして3月14日（日）平大黒屋ボウリングの県予選出場チームとします
★サーキットシリーズ第1回《小名浜》竹田プロチャレンジトーナメント大会
3月14日（日）・小名浜大黒屋ボウリング・PM7：00スタート
競技方法／6ゲーム・参加料／一般2,500円友の会会員2,000円
DAIKOKUYA
大黒屋ボウリング
平　平市民会館前　☎23-1144
小名浜　小名浜花畑町　☎54-2691
湯本　湯本郵便局隣り　☎3171

磐城地区

初の婦人大会開く

まず家族間のあいさつから

住みよい社会づくりへ

いわき市の磐城地区婦人会議（磐城地区婦人会連絡協議会、磐城地区婦協婦人部、磐城地区連協婦人部、磐城地区未亡人会、日本水泳主婦会、更生保護婦人会）主催の"第十五回磐城地区婦人大会"は七日午前十時から磐城体育センターホールで開かれた。大会には多数の婦人会員が出席したが、各婦人団体が合同で会議をもったのは初めて。まず主催者代表の婦人会議議長波木井シゲさんがあいさつ。ついで来賓祝辞などのあと▽私たちは明るい家庭を築くため、家族間のあいさつから率先実行しましょう▽私たちは明るく住みよい社会環境をつくるため、花いっぱい運動を継続的に実行しましょう▽私たちは新生活運動を勇気と信念をもって実行するよう心がけましょう―のスローガンを採択した。

続いて明るい家庭と社会づくりをするために具体的にどのようなことを実行すればよいかをテーマに三分散会にわかれ◎家庭の人間関係について◎新生活運動の推進について◎討議にはいり◎は家庭でお互いにあいさつをかわす。これはすぐ実行に移すの花いっぱい運動を強力に推進、とりあえず三十一日午後一時から磐城体育センター前あき地にタンポポその他の野花を移植する。これら草花は東、渡辺、下神白、小名浜第三婦人会などが持ち寄る。

また引き続き公園、児童遊園地などの公共的な場所にも草花を植えつけ美しいまちづくりをすすめることなどを申し合わせた。大会終了後、来仁人会副会長の四家ヨシさんが"笑いと健康"と題して講演、ユーモアをまじえて体験談を述べて場内は爆笑でわいた。

【磐城地区婦人大会】

危険物安全協議会総会

いわき市危険物安全協議会総会（会長渡辺芳雄会長）は二十二日午後一時から平市民会館で総会を開く。

平駅長 おおがきまさお 大恒正雄氏

人。管理局生活が長く、こんどになる。そんな関係から小学校は四回、中学校は二回も転校したが、旧制太田中から中央大学法学部に進み、十八年に東京鉄道管理局にはいった。

"平は商業の中心地として栄えるべきであると思う。早く民衆駅を建設し、いわき市の発展にお役にたちたい"の四人暮らし。四十八歳。

趣味は釣りとクラシック音楽を楽しむこと。スポーツ関係では柔道は初段の腕前。庭球、野球、山登りが大好き。家族は妻と長女（武蔵野大一年生）二女（水戸二高二年生）

家庭児童相談に三百六十件

磐城家庭児童相談室が取り扱った四十五年四月から本年一月までの十カ月間の相談内容がまとまった。それによると総数三百六十七件。男女別に見ると男二百五十九人、女百八人。受け付け経路別では学校から百二十二件、児童委員から十件、警察関係から二件、家族せきから百八十四件、本人から三件、発見一、その他十五件。

性向の百七件が一番多く、ついで窃盗九十件、肢体不自由五十六件、精神薄弱五十四件となっている。ほかに保健五、視聴言語八、緘黙十一、触法七、長欠、不就学十四など。

この最多児について一カ月、一週間以上にわたるものだけ見ると病気が百七十一人、家庭部合十九人、急病四十五人となっている。

磐農教諭がひき逃げ

昨夕、高校生をはねる

いわき農業は八日夕、いわき市内郷綴町大木下七の一、磐城農業高校教諭鈴木純一（四）をひき逃げの疑いで逮捕した。

同署の調べによると鈴木は同日午後四時四十五分ごろ、普通乗用車を運転して同市小名浜字舟渡沼地内の三差路で、バイクに乗っていた同市小名浜第小名浜第ノ内八三、小名浜高校二年生磯部栄次君（一六）に接触、このため磯部君は転倒して右足などに約二週間のケガをした。しかし鈴木は磯部君をそのままにして立ち去ったもの。

同署はひき逃げとして同夕五時二十五分ごろ、同市平上荒川字細ノ内地内の国道陸橋で鈴木を捕まえた。

学童はねられる

八日午後四時十五分ごろ、いわき市四倉町字東三十自一四の三地内国道で、同市四倉町字鬼越一九、教諭仁木貢さん（六）の長男純一ちゃん（六）＝四倉小二年＝は、横断しようとしたさい同市内郷御厩町下宿八〇、店員大谷隆夫さん（三）運転の普通トラックにはねられ、顔や頭などに十日間のケガをした。

いわき中央署の調べでは太谷さんが右折しようとしたさい、横断中の田原さんをはねたもの。

強風下に防火

野外演奏会

消防音楽隊が休日返上

春の火災予防運動は二月二十八日から三月十三日までの二週間「あぶない、消し忘れ、切り忘れ」の統一標語のもとに全国的に繰りひろげられているが、いわき市消防本部と市内五消防署員二十人で構成している消防音楽隊（高橋純雄隊長）は、春の寒波が襲来した七日朝の強風下、午前九時四十分から平駅前交差点の広場で演奏会を行なった。君ケ代行進曲やお江戸日本橋、会津磐梯山など盛り込んだ"民謡メドレー"などがつぎつぎに演奏され、衆隊客たちのなかには、流れるような曲に耳を傾けていた。

また隊員らは"火災から人命、財産を守ろう"と注意事項などを書いたチラシや感謝を配って火災予防に協力を呼びかけ、内郷駅前、湯本駅前商店団地、植田児童公園、小名浜名店街でも演奏会を行ない、通行人の目を引いた。

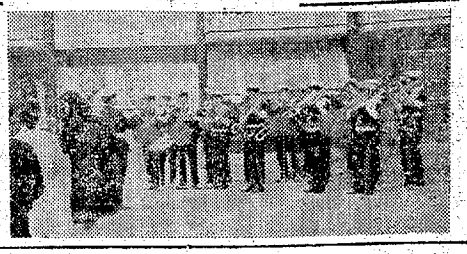

【平駅前で演奏する消防音楽隊】

磐高など五校に増員

県教委　過密競争率を緩和

県教育委員会は十六日の高校入学試験を前に、競争率の激しい通学十四校など、受験志望が定員を四百九十人から四百五十四人（前年四千六百十人）になり、前年より百二十人の減員だったのが、磐高三十六人減員に戻った。増員校次の通り。

高校の定員増

学校	増員	新定員	志願者
磐湯	20	460	667
磐女	20	460	585
内郷	20	460	607
好間	8	184	292
湯本	16	368	520

十四人が増員された。これで市内十四校の定員は四千四百九十人から四千五百七十四人（前年四千六百十人）になり、前年より百二十人の減員だったのが、磐高三十六人減員に戻った。増員校次の通り。

三和で結核検診　いわき市三和支所は十日午前十一時から結核検診を行なう。

卒業記念にサッカーボール

川前小六年生が合作

辺地の学校で学ぶ児童たちは施設が不十分なため、いろいろな面で不便な環境にあまんじて勉強しなければならない。しかし設備がととのうまで待っていてはいつになるかわからないと、今春卒業する児童が後輩のために立派なサッカーボールをつくった。

川前小の六年生男女二十九人で、先月はじめから各自がそれぞれボールに使う杉材、柱にするクリの木などを持ち寄って、勉強の終わった放課後、使いなれないノコギリを打ちつける者など、みんなで協力し合って作りあげたもの。

ペンキこそぬってないが規格通りで、公式の競技にも使えるほど。

ボールは二組あるので、二チームが同時に使えるとあって在校生も大喜び。

県大会　夏の甲子園出場決める　は全校が参加に

高校野球の日程きまる

それによると四月一日からの信夫庄球場完成記念大会を皮切りに、計五回、四十五試合が市営平球場で行なわれる。またことしから、夏の甲子園出場を決める県大会は、全校が参加となり従来行なわれて来た地区予選は、ことしから廃止される。今年度の公式競技日程は次の通り。

▽四月一日～三日＝第二十回信夫庄球場完成記念大会地区予選（市営平球場）▽四月十七、十八日＝同県大会（福島）▽四月二十九日、五月一、二日＝第二十三回春季高校野球大会（平）▽同二十二、二十三日＝同県大会（福島）▽六月十二日～十四日＝同東北大会（山形）▽七月十八日～二十五日＝第五十三回全国高校野球選手権大会県予選（福島）▽同三十一日～八月一日＝同東北大会（仙台）▽八月二十七～二十九日＝秋季高校野球新人大会地区予選（平）▽九月十八、十九日＝同県大会（会津）▽十月二～四日＝同東北大会（盛岡）▽六月十九、二十六、二十七日＝いわき民報黒獅子旗争奪戦（平）▽十月九、十、十六、十七日＝第十三回市営平球場完成記念大会（平）

平機関区に四年間無災害証

平機関区（中本四郎区長）はこのほど平労基署から無災害記録証を授与された。これは昭四十一年十二月一日から四十五年十二月までの四年間、完全無災害を続けたもの。この授与を機会にさらに安全に対する意欲を盛りあげることにすると中本機関区長らはりきっている。

初の三月会展に鈴木氏出品

第一回三月会展は十日から二月四日まで東京都中央区銀座七の四の一、二日勧画廊で開かれるが、いわき市平出身の鈴木新夫画伯が出品する。

三月会展は県下画界で活躍している小磯良平、向井潤吉画伯など八人の画家が先頭にたち、優秀画家を合議推薦のうえ招待して開かれるもので今回は二十三人が出展する。

なお新制作協会員鈴木新夫画伯（いわき市平出身）が昨年の新制作展に出品した「休息」が朝日ジャーナル四月二日号の表紙に採用されることになった。

市内の交通事故

8日（県警交通企画課調べ）

	発生	死者	傷者
いわき中央署	3件	0	3人
〃 東署	5件	0	7人
〃 南署	3件	0	3人

本社新聞配達員募集
▼中学生・高校生のアルバイトに最適
▼高校進学者には奨学金制度あり
▼日曜祝日は休刊
（平地区は本社へ、小名浜・湯本・植田地区は各支局へお申し込み下さい）
いわき民報社

ご結婚おめでとうございます
あなたの晴れ姿をいつまでも
スズキのカラー写真で！
スズキ写真館
小名浜・銀座　電②2362
カラー現像所　電③1702

デラックス
三種そば
えび天そば
なめこそば
本場生
白河手打ち
そば
若竹
いわき市平字十五町目　電②七八一八
定休日は
毎週木曜日です

仁匂九天蜜
（にんにくあまのみつ）
（漢方医薬）
●日本民族の健康と繁栄●
ヨロンP糖衣錠
●製法特許ニンニクエキス
●強力ビタミン剤
親切第一
いわき薬品
平谷川瀬字三十九町43ノ3
TEL・②8358

生徒募集
公認
平高等洋裁学院
いわき市平字細谷町二一　高②三三六
洋裁科　和裁科
・入学条内造型・服書受け付け中
文化服装学院運営校
高校助教諭免許指定校

春のムードは湯の滝で　一戸建て温泉つきモーテル
モーテル湯の滝
平駅から車で5分
全棟暖房完備
▶宿泊料　（午後9時～翌朝9時まで）お2人様2,500円
▶ご休憩　お2人様2時間につき　1,300円
超過料金1時間につき　400円
▶サービスタイム　（午前10時～午後4時）　2,200円
▶徒歩の方もご利用ください（バスの便＝内郷ヘルスセンター前か磐城一高前下車）
ところ　いわき市内郷御厩町八合　電26―1336
内郷ヘルスセンター　スタンド　モーテル湯の滝　←湯本　6号国道　平→　歩道橋

医療法人
松尾病院
院長　松尾三郎
いわき市平字大町九
電②四四二一二
<診療科目>
内科・胃腸科・小児科
外科・整形外科・皮膚泌尿器科
産科・婦人科・放射線科・理学診療科

小学生　中学生
耳から学ぶ英語
耳から学ぶ英作文
安田英語教室
指導者　安田耕一
平・長橋町（諸橋ビル2階）TEL・②3466

大黒屋しゃくなげ友の会
ボウリング教室
〈第2期生〉会員のおさそい
ストーブにつきっきりの奥さま…日ごろ運動不足のお嬢さま　さァあなたのためのボウリング教室です
★参加資格／大黒屋しゃくなげ友の会会員で20歳以上の女性に限ります
★参加料／2,000円
★会員の特典／実技教室（10ゲーム）・卒業記念大会（3ゲーム）・修了式及びパーティー
★日時／3月16日（火）・19日（金）・23日（火）・26日（金）・30日（火）いずれもAM9：30から
★会場／平大黒屋ボウリング
★★★★★★★★★★★★★★★★★★★★★
3月友の会会員募集中！
★一般会員（友の会）……入会金　3,000円
★友の会レディースクラブ入会金　1,000円
★友の会社会人クラブ……入会金　1,500円
会員の特典もたくさん用意しました　お気軽にお申し込みください　詳しくは平大黒屋ボウリングフロントまで
〈平大黒屋ボウリング〉〈大黒屋ボウリン
へのご用命・お申し込みは（0246）23

定価300円　1部10円　（第三種郵便物認可）　いわき民報　（夕刊）　昭和46年3月9日（火曜日）第7790号（8）

名所案内には正確な時間を

四倉　坂本　三郎

四倉駅構内に、列車の乗客から一番目につくところの『名所案内』につぎのように書いてあります。四倉海水浴場バス十分、玉山の湯三十分、磐城新舞子七分、波立薬師十五分と。私はこの時間にズレがあると思うのです。

四倉海水浴場の場合は駅からのバスはありませんから十分というのもやや多過ぎないと思うのですが、玉山は実際のところ二十分もかかりません。道路がよくなったせいかも知れません。また波立薬師までは十分で行けます。こんな間違った所要時間を、駅の名前案内、それは鉄道側でつくるのか、地元観光協会などでつくるのか、私にはわかりませんが、大体正確な数字をお客さんたちに教えていただくよう希望するものです。

高校卒業式におもう

小名浜　田村　与一

一日、県立小名浜高校の卒業式で、卒業生二人が檀上にかけあがり、マイクで『形式的な卒業式は意義がない…』などと叫び、一部ぶったとか…。いままでにもたびたびいたことで、どこかの学校でもあったようなんだバプニング。

この日の卒業式の進め方、やり方などは学校と卒業生との間で話合って決めたとか。それなのに一人取り決めに反して『卒業式粉砕』などとどなるのはおかしい。どこかの学校の妙な生徒がやったのをカッコいいとでも思ってそれをまねたのか。いまどき卒業式の反対論などとはやらない。

（会社員・32歳）

読者の声

交通安全年間スローガン

佳作

うっかり　ぼんやり　ケガのもと
ゆっくりしっかりみてわたろ

（こども向け）

読者の声投稿規定▽住所・氏名・職業・年齢明記▽字数六百字以内▽原稿は返しません

みんぽう　映画案内

※【平】
☆ひかり座（六・一〇）荒野の大決闘（七・五〇）狼の挽歌（↓15日）
☆銀楽館（五・三五）砂漠の流れ者（七・五〇）チザム（↓15日）
☆平東映（六・〇四）カミカゼ野郎真昼の決斗（七・三三）侠客列伝（↓9日）
☆平東宝（四・四五）密閉男殺します（六・一〇）盗聴おめでたい奴（八・〇〇）走れコータロー！だから泣くさ（↓12日）
☆平大映（六・四七）高校さすらい派（八・一七）すっぱんの金蔵（↓9日）
☆平日活（四・〇〇）あゝ軍歌（五・三九）兵隊やくざ強奪（六・五九）あゝ海軍（↓9日）
☆アポロ座（六・四六）激戦地（八・一八）7人の特命隊（↓12日）
☆名画座（六・一五）女は夜開く（七・二二）日本犯罪史さわり（八・三四）維倫の誘惑（↓9日）
※【常磐】
☆三国座　割殺しのスキャット　暫定休館　ヤバイ本業（↓9日）
☆常磐日劇　ブリット　レマゲン（終了）（↓16日）
☆湯本金星座　夜の穴場　浮気のテクニック　愛欲一代（↓9日）
※【小名浜】
☆国際　女は幾万あっても　ドリフターズのいい気だな金貸集合　日本一のやくざ男（↓9日）
☆磐城座　ハレンチ道中記水掛け　色の線状女百体　金魚体の女王蜂（↓9日）
☆金星座　カポネの息子やまと魂　快盗の掟　いろ（↓16日）
☆銀星座　ワーテルロー　幸せはパリで　シェーン（↓18日）
※【植田】
☆うえだ館　乱れ蝶　甘い経験　女学生風呂いい遊び（↓9日）
☆中央館　夜だけ愛して　口うつし　色餓鬼女体記（↓9日）
☆菊多館　東京流れ者　博徒外人部隊　殺し三兄弟（↓12日）
☆植田ロマンス　ダブルセックス　ある日アンスは　セックス白黒

ボウリング

※小名浜大黒屋ボウリング
◇第三回新人月例大会（8日）
優勝＝鴻巣　保久（小名浜・五七一）
②斎藤アイチ（小名浜・五五二）
③塩田　和美（郡山・五三九）
④黒川　実（小名浜・五三七）
⑤小川　征二（小名浜・五二二）
H・G＝黒川　実（小名浜・二三二）
※いわきゴールドレーン
◇日発工業月例会（6日）
Aクラス
優勝＝小川　正浩（小名浜・五二九）
②小島　博人（〃）四九三
H・G＝小川正浩（〃）一九五
Bクラス
優勝＝吉田　郁江（小名浜・四一〇）
②平塚　輝男（〃）三九六
③佐藤　強（〃）三八二
④伊藤良四郎（〃）三七八
※小名浜サンキーウボウル
◇ターキークラブ月例大会（8日）
優勝＝戸田　豊　四八五
②長谷川行夫　四八五
③鈴木　良憲　四六一
H・G＝長谷川行夫　一七七
※ナコンボウル
◇第三回福島マツダ杯（8日）
優勝＝渡辺勝広（小名浜）五九〇
②円　功（小名浜）五八二
③平井秀雄（小名浜）五七四
水野忠彦（福田）五六八
鈴木淳子（勿来）五六五
⑤渡辺勝広（小名浜）二四三
H・G＝渡辺勝広（小名浜）二四三
※平カントリークラブ
◇金坂クラブ杯（7日）
（アウト　イン　ハンディ　ネット）
①加藤　孝男（内郷）　49　46　25　70
②小野寺彦夫（〃）　39　46　16　71
③笛川　昌浪（〃）　43　51　23　71
④松本　昌子（〃）　47　60　34　73
⑤金沢　勇（〃）　48　56　30　74
◇バンカークラブ杯（7日）
①金田　又一（平）　50　48　28　70
②新妻　幸男（〃）　49　46　25　70
③細川　保雄（〃）　53　51　32　76
④横山　久芳（〃）　55　57　36　72
⑤鷲波　国夫（〃）　45　42　14　73
◇Y・C・C杯（7日）
①芦沢　征嗣（平）　38　47　19　66
②高橋　孝二（常磐）　42　51　27　66
③飯田　幸男（平）　39　43　11　71
④盛　正（〃）　58　46　31　73
⑤田中　博夫（小名浜）　55　53　32　76

ゴルフ

コケシ

西　恭三さん

私の専攻が図画、手工だったこともあって、コケシには深い興味を持っており、現在では約二百種がケースに納められています。なかでも思い出深いのは十数年前、当時伊達教育事務所にいた私が事務職員としてお世話したことがある。二十余年も過ぎたいまなお、その恩義を忘れないという暖かい心に接し、感激したものでした。

飯坂系の高さ二十七㌢のものは、桑折駅が小教場主任時代の後輩から昨年贈られて来たもの。当時は教員不足の時代で、よく励まされたり、叱ったりしたものですが、私が一昨年県教委から功労者として表彰されたのを記念して、後輩三十余人が贈ってくれた。一番小さいものは高橋教委から頂いたもので、これまた〝希望〟を表徴した素朴な表現が何ともいえない。いずれも思い出が深く、常に外に出しておいて昔をしのんでいます。

（伊達郡桑折町字町裏八五　平

昔が偲ばれる記念のコケシ

出の深いのが三個。

一番大きいのは十数系のもので、桑折駅前勤務駅員深沢キヨさんが、永年勤続者として昨年十一月三日の文化の日に、県教委から表彰されたのを記念して贈ってくれたものです。深沢さんは繊太からの引き揚げ者で、母子二人を抱えて桑折駅前の旅館で

思い出深いコケシを語る西さん

いわき市平字
◎いわき民
御婚礼
家具は
漆器類　御
の御用命は
平家具センタ
ある
いわき市平字
銀座通り電
（0246）
（0246）
（0246）
（0246）

市民会館あすの催し

◇ステージ★消防団訓練指導員謝恩会（正午）第一会議室★市職労会議（午後1時）第一楽屋★石城山岳会例会（午後6時）第一楽屋★内郷技術競技会（午後1時）常磐医師会館

あすの行事

民館で健康診断を行なう。

健康診断を受けない人は、

内郷で健康相談　いわき市内郷支所は十一日午前九時半から宮保育所、午後一時半から金坂消防詰所で健康相談を受け付ける。

お知らせ…高萩合格者二面へ

100貨店

3月10日未明、いまから26年前のこと。平が太平洋戦争で初の大空襲をうけた日である。平は終戦の年のこの日と、7月26日、続いて7月28日の三回にわたってB29に空襲された。平一小は二度目のときで一トン爆弾が投下され、波立校長ら三教師の犠牲者を出したが、3月10日の記録については、正確な資料がないまま見送ってきた◆しかし、史上空前といわれる東京大空襲も同じ3月10日。原爆投下のカゲにかくれて、その悲惨な記録が年とともに埋没してしまうのを、なんとか掘り出そうと、終戦25年目にしてやっと、「東京空襲を記録する会」（代表有馬頼寧氏）が昨年生まれた。その原動力になったのが、作家の早乙女勝元氏。ことし1月岩波から「東京大空襲」を出版した◆平の場合も、終戦の年とあって正確な資料は何も残っていない。幸い、この日早朝勤務だった平警防団常備消防部第一の鈴木房作さんが、日記帳をつけていた。上部機関に報告するためだったが、一戸五人が防空壕の中で全滅するなどの罹災関係の悲しい物語は数多いと思う。その心の底に沈みこんだ記憶の原体験を掘り出し、平和への足場を築くことが、今日とくに大事なことであると思う◆長崎のことも知らぬという。古傷にふれたくないというおとなの気持もわかるけれど、そのことばかりでは、原爆投下された人たちだけに関心な受け取り方をするもの百六十二人（男三十九人、女百二十三人）慰霊祭の必要があるもの三百十一人（男四十七人、女二百六十四人）精密検査が必要なもの百八十三人（男三十四人、女百四十九人）と合計六百五十六人（男百三十人、女五百三十六人）の八四・九㌫が潜在患者であり、このうち女性が八一㌫以上を占めていた。健康体はわずかに百十六人で、卒業生二人が檀上にかけあがり、マイクで『形式的な卒業式は意義がない…』などと叫び、一部ぶったとか…。いままでにもたびたびいたことで、どこかの学校でもあったようなんだバプニング。

この日の卒業式の進め方、やり方などは学校と卒業生との間で話合って決めたとか。それなのに一人取り決めに反して『卒業式粉砕』などとどなるのはおかしい。どこかの学校の妙な生徒がやったのをカッコいいとでも思ってそれをまねたのか。いまどき卒業式の反対論などとはやらない。

（会社員・32歳）

読者の声

交通安全年間スローガン

佳作

うっかり　ぼんやり　ケガのもと
ゆっくりしっかりみてわたろ

（こども向け）

読者の声投稿規定▽住所・氏名・職業・年齢明記▽字数六百字以内▽原稿は返しません

みんぽう　映画案内

※【平】
☆ひかり座（六・一〇）荒野の大決闘（七・五〇）狼の挽歌（↓15日）
☆銀楽館（五・三五）砂漠の流れ者（七・五〇）チザム（↓15日）
☆平東映（六・〇四）カミカゼ野郎真昼の決斗（七・三三）侠客列伝（↓9日）
☆平東宝（四・四五）密閉男殺します（六・一〇）盗聴おめでたい奴（八・〇〇）走れコータロー！だから泣くさ（↓12日）
☆平大映（六・四七）高校さすらい派（八・一七）すっぱんの金蔵（↓9日）
☆平日活（四・〇〇）あゝ軍歌（五・三九）兵隊やくざ強奪（六・五九）あゝ海軍（↓9日）
☆アポロ座（六・四六）激戦地（八・一八）7人の特命隊（↓12日）
☆名画座（六・一五）女は夜開く（七・二二）日本犯罪史さわり（八・三四）維倫の誘惑（↓9日）
※【常磐】
☆三国座　割殺しのスキャット　暫定休館　ヤバイ本業（↓9日）
☆常磐日劇　ブリット　レマゲン（終了）（↓16日）
☆湯本金星座　夜の穴場　浮気のテクニック　愛欲一代（↓9日）
※【小名浜】
☆国際　女は幾万あっても　ドリフターズのいい気だな金貸集合　日本一のやくざ男（↓9日）
☆磐城座　ハレンチ道中記水掛け　色の線状女百体　金魚体の女王蜂（↓9日）
☆金星座　カポネの息子やまと魂　快盗の掟　いろ（↓16日）
☆銀星座　ワーテルロー　幸せはパリで　シェーン（↓18日）
※【植田】
☆うえだ館　乱れ蝶　甘い経験　女学生風呂いい遊び（↓9日）
☆中央館　夜だけ愛して　口うつし　色餓鬼女体記（↓9日）
☆菊多館　東京流れ者　博徒外人部隊　殺し三兄弟（↓12日）
☆植田ロマンス　ダブルセックス　ある日アンスは　セックス白黒

社員募集

■板金工員　三名
■塗装工員　四名
■整備工員　三名
■雑役員（婦女子）　二名

年齢16歳～45歳まで　特に優遇　社保完備　給与は経験により　ご希望の方は履歴書持参ください

有限会社　東北小型自動車商会

いわき市平下神谷字大作（バス停六本松）　電㉓〇九四六

新築高級アパート

▽六畳、四畳半▽リビングルーム（四畳半）▽ろ場×トイレ、ベランダ付き▽駐車場広し当たり▽場所＝平字大館（49号線国道沿い大鷲バス停前）

▽連絡先＝『千寿荘』電（平）㉓〇九四六

新築貸し家　新築貸し家

▽十畳、八畳、四畳半、ダイニングキッチン、台所、バス、トイレ付き▽八畳、八畳、台所、ろ場、トイレ付き

◇いずれも駐車場あり◇場所＝平上平窪、御殿バス停付近

◇連絡先＝電（平）㉓五四〇八

事務

員、店員、男女不問、各種保険あり、委細面談

常磐湯本町立体総わき　小島商店　電（常磐）二四二三

アパート

▽六畳、六畳▽台所、トイレ付き▽場所＝平一小正門前

▽連絡先＝電（平）㉓五四五一

理容

技術者及び見習い生若干名募集▽通勤、住み込み問わず▽退職金あり▽委細面談▽連絡先＝電（平）㉓〇三二九

アパート

▽六畳、四畳半、台所、トイレ、ろ場付き▽内縁歓迎

町金谷（平林木市場前）▽連絡先＝電（平）㉓三四一

男子社員募集

営業部員

40歳まで　普通免許所有者

資格＝高卒以上の方
待遇＝当社給与規定による他　諸手当あり　昇給年一回・賞与年二回・社会保険完備・通勤費全額支給・日曜・祝日休み・夏期休暇あり
面接＝3月12日午前十時から午後五時まで　当日旅費支給　履歴書持参ください

株式会社　栄商会いわき出張所

シチズン・リズム　時計大卸し

売り地内郷高坂町

495平方㍍（150坪）分譲可　3・3平方㍍2万5千円仲介

貸し家平一小中学区

道路小路新築3室台所浴室付き　家賃1万円協力金1万円　仲介

売り地平旧城跡閑静

宅地限定330平方㍍（百坪）　3・3平方㍍7万2千円仲介

売り地自由ケ丘格安

429平方㍍（130坪）　3・3平方㍍2万2千円仲介

県知事免許（4）第1号
不動産の
総合商社
東北土地開発株式会社
建設業許可（般-46）第1号

新学年
いものは、ナニとナニ
大
大黒屋
総合ショッピングデパート
平・中町バス停前☎23―1491大代表

募集しま～す
☆おしゃれが好きで　元気のいい女の方　3名（23歳まで）
☆職　種・・・セールススペシャリスト
☆新しくオープンする　植田のお店で働いてください
3月下旬　植田亀宗内にフランセがオープンします
☆交通費全額支給・各種保険制度あり
ご希望の方は履歴書ご持参のうえ　フランセ平店
または小名浜店へお越しください
TEL・平店（0246）74―3053
小名浜店（0246）53―4508
★フランセは　おしゃれで　カッコいい　ファッション・シューズを　いつもたくさん　そろえている　靴の店です
アタシも　いって　みようかナ
français SHOES フランセ
■平　店■メンズフランセ■スーパーフランセ■小名浜店■郡山店