新産指定 建設資金未だ30%
支えは財政特別援助だけ

三十九年二月に指定された新産業都市いわき市は、五十年次まで十年間に二千九百五十七億円の建設資金を投入、人口は四十五万一千人、工業出荷額三千三百四十四億円に成長させるという結構づくめだったが、本年度半ばを過ぎても年次投資率は三〇%台に過ぎず、わずかに市町村合併による財政の特別援助指置が唯一の支えになっている有様。また市独自で成案した総合開発計画も、しょっぱなから常磐炭鉱の閉山によって計画変更を迫られ、いまだに向こう四カ年間の実施計画、財政計画もできないまま新年度の四月を迎える。工業開発の副産物である公害、富士興産の延期、不況による進出企業の足踏み、人口流出、常磐炭鉱五千従業員の離職対策と、五年前には想像もつかなかった諸問題の山積に〝新産の夢〟はますます遠ざかっていくようだ。

富士興産延期、常磐閉山など
諸問題が山積 新産の夢遠ざかる

常磐・郡山地区新産業都市の指定獲得戦争は全県的な規模で行なわれ、ついに全国十三地区の一つにすべり込んだ。新産都市にかけられた夢は、五十年次までに一千九百五十七億円を投じ（当時はまるまる国費でもらえるかのような気持ちだった）、工業出荷額は三十七年次の三百二十四億円が、四十五年は二千三百十六億円、五十年次には三千三百四十四億円に十倍増。人口も三十三万八千人が、四十五年に四十二万人、五十年には四十五万一千人に、そして間もなく五十万都市にという浮わついた考え方が支配していた。

そして事業年度の半ば六年を経過した今日、資本金三千万円以上、従業員五十人以上の企業誘致は五十一件を数えるまでに努力は実ったものの、人口は三十三万人を割って三十二万八千人に落ち込んだのを始め、建設投資額は四十四年度までに五百六十五億円と基本計画の二九%に過ぎず、しかも生産関連投資が三百八十八億八千万円（六九%）なのに、市民福祉に直接関係のある生活関連投資は百七十六億二千万円（三一%）とわずかなもので、産業開発（工業）を中心とする計画のビズミをまざまざと見せつけられた。その建設事業費五百六十五億円の内容は、県費支出が最高で三三%、国二九%、公社関係二一%、市一八%と、経済成長の推進者である池田内閣が打ち出した地方中核工業都市の建設に対する国家責任は三〇%を下回り、始めの予想とはほど遠いものだった。

一方目標の工業出荷額は三十九年の四百八十二億円が、四十四年度には一千二百二十八億円で、基本計画の四十五年度見込み額二千三百十六億円は到底のぞめず、加えて常磐炭鉱の閉山、富士興産の操業二年延期、インフレ不況による設備投資の後退もあって、工業開発を急ぐ余りに続出した公害はかりが目につく昨今になってしまった。

GNP世界第二位、国民所得二十一位といった偏則経済成長がいわき市にも網図となって現われたわけで、市でも落議会を設けて市

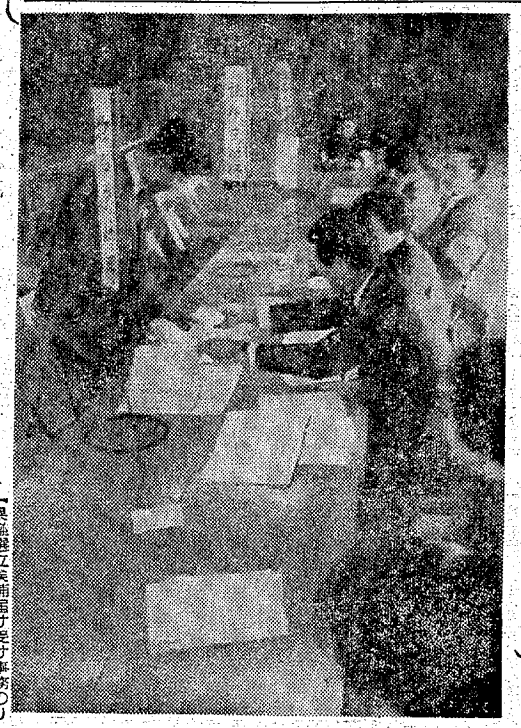

立候補届け受理リハーサル
県議選、三日後に迫る

初めての大選挙区県議選告示は三十日と三日後に迫り、告示なお十二候補の選挙戦は終盤戦といわれているがその二十七日、いわき市選挙管理委員会は午前十時から平市民会館大会議室で立候補届け受け付け事務のリハーサルを行なった。

この日の届け人は市選管委員長永山七郎、県行政連絡室長後藤大介の立候補者名で、永山委員長、篠田岩行連次長が本番そのものの緊張した態度で入場、届け出順位を決める順位のくじ引きから始め、永山～後藤の順になって再びくじを引くと、こんどは後藤～永山の順に届け出順が決まるという激戦ぶり。「明正党」「公正党」の両候補はなお立候補届け出をして選挙長の決裁を受け、選挙の七つ道具である自動車表示板、拡声機表示板、街頭演説用表示板などから立候補者のシンボル〝白バラ〟を受け、つぎに五十枚のハガキ、千二百枚のポスターなど証紙交付から最後の諸届出受理係に出納責任者、選動事務員、選挙事務所、略際調査を届け、これで選挙事務所はとんぼ帰りして第一声ということになる。

本番通り一つ一つ説明を加え、記載確認していくから全市の手続きを済ませるまでに結構四十分近くかかった。本番では午前八時半から受け付ける。

【県議選立候補届け受け事務のリハーサル】

フラワーポットに協力者
問い合わせも殺到

いわき市都市計画課は旧新川堤を立て地に造成した緑と花の公園に、初めてのフラワーポット十四基（さかずき型、亀甲型）を設けるが、これらに民間の協力を募ったところ、さっそく大黒屋ヤクルト、東北電力から年間契約の申し込みがあった。

このほかにも問い合わせが来ており、せっかくの市民の善意を無にしてはと数に制限があるので早めに申し込むよう呼びかけている。

県青少年のつどい同窓会結成
サークル活動化へ

いわき市教育委員会、同社会福祉事務所は二十八日午前十時から平ユースホステルで四十五年度県勤労青少年つどい参加者の懇談会を行なう。

当日はミーティング、レクリエーションを楽しむほか、年一度のつどいに参加したままではーと、「青少年のつどい同窓会」を結成して、社会的に意義のあるものにすることになる。四十五年の参加者は七十三人。

草野青年会総会　草野青年会（渡辺光男会長）は二十八日午前九時から草野小で総会を開く。

春の園芸市　丸正平青果生花市場、いわき観葉生花市場共催の春の園芸市は四日午前九時から、いわき市平字紺宮町の丸正市場で行なう。

陸上競技の現地審判講習会　いわき市は二十八日午前九時半から上荒川県営陸上競技場で陸上競技審判の現地講習会を行なう。

※いわき市の人事異動は二ページに掲載しました。

五時間にわたり20ヘクタールを焼く
きのうの山火事

【昨報】二十六日午前十時半ごろ、いわき市常磐上湯長谷町梅ケ平七一地内の山林（上湯長谷森林組合所有）から出火した火災は、約五時間にわたって燃え続けたが、この山火事で約二ヘクタールを焼いたのだが、試算の基盤である六十年次人口四十一万八千人を努力目標とし、工業出荷額その他の見込み数を推計したものの、常磐炭鉱の閉山という大きな変革に立ちふさがれて、向こう四年間の実施計画（財政計画とも）の立案も困難とあって、当面する問題の解決に奔走しなければならず、新産都市構想は「画餅」になっていくようだ。

新入学前に交通事故でケガ
幼児とび出し

二十六日午前十一時半ごろ、いわき市四倉町字東三丁目二三地内国道で、同市四倉町字東二丁目九九、長谷川幸襲さん(8)との二男尚志ちゃん(2)は道路を横断しようとして、仙台市北山三丁目六の一九、運転手神尾博志さん(28)運転の普通トラックにはねられ、頭などを打って二週間のケガ。

いわき中央署の調べでは尚志ちゃんが急にとびだしたためと、神尾さんの安全運転義務違反。尚志ちゃんはこの四月に入学するはずだった。梅ケ平地内には民家約三十戸があり一時はたいへんなさわぎだった。

なお山火事が相ついでおり、いわき市消防本部では注意するよう呼びかけている。

市の勇退部課長

いわき市役所の退職者で課長以上は次の十氏。

▽吉田信雄（社会福祉事務所長）▽小林仁平（出納室長）▽鈴木至郎（社会福祉事務所次長）▽大和田武男（農地課長・技監）▽斎藤富次（勿来福祉事務所長）▽佐川左司馬（千寿荘所長）▽戸野哲夫（おさひが丘学園長）▽加茂熟（勿来市民課長）▽岩並熟（水道部平業務所長）▽坂本徳平（四倉総務課長）

本日12ページ

才言

▼…新産都市づくりも金がたりなければできない。少ばかり大きな辛酸都市。

▼…玄人に合格した小林さん。アルバイトしながら声楽の勉強。好きな道を選ぶには勇気がいる。

▼…公正な人事とは、適材適所とは、情実人事は人を滅す。

天気予報
玉半提供 ☎五〇三二

（小名浜測候所調べ）

【今夜】北よりの風、晴れ。
【あす】北よりの風。日中南よりの風が吹き、晴れ。
【あさって】南の方西よりの風、晴れのち曇りで一時にわか雨。
【海上】今夜は波がやや高いが、しだいにおさまる。あすは多少波がある。あさってやや波が高くなる。

あすの暦
3月28日（日）

旧暦	3月	2日	滅
六曜	仏		29
日出	5	17	55
日入	5	19	54
月出	4	17	49
月入	4	10	32
満潮		23	19
干潮			58
			06

夕刊 いわき民報
いわき市平字童子町
◎いわき民報
振替口座（郡山）
本社 0246
小名浜支社 0246
常磐支局 0246
勿来支局 02466

新鮮の魚清
平・二 電七四一二六三三

アポロ14号 記念メダル

ご予約承り中
■くわしくは当店へお電話ください
トキワヤ
平・1 電☎2-3-3

ご栄転 ご入学 おめで
大・小宴会

晴れの日のお着付けは当店で
ロレアル
カバーマーク
シーブリーズ
サービスサロン
水野美容院
平・白銀町29 TEL・☎2678

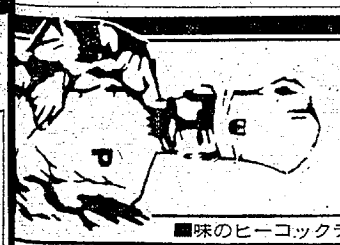
ピーコ
を作り
■味のヒーコックチェーン■

紳士服の創作
だれにもいえない この満足感

高野洋服店
平・南町 電☎4460

〔ヤングセーター特集〕
セーター ルック集合!!

若さで…ぶっつけてください

（婦人用）		（紳士用）	
プリントシャツ（胸チョウマーク付き）	680円	ハイネックジャージー	680円
マンガ絵入り	920円	ハイネック	850円
リブ編素地	950円	ハイネックデザイン	1,420円

衣料スーパー
盛高屋
たいら3町目・☎23-2013代

いわき民報（夕刊）（第三種郵便物認可）

地域別意識捨て交流

いわき市人事異動発令

いわき市は二十六日付けで市長部局三百八十七人、市教委八十五人など人事異動を発令した。今期の異動は退職者、建築指導課、庁舎建設事務所を新設、議会事務局は三課から二課制に減らしたなどに伴うもので、水道部管理職（特別職）になる但野武義建設部長、その後任に県企業局（磐城十条水道管理所長）鈴木亥之吉氏が派遣職員として就任するのが主なもので、勇退する吉田信雄社会福祉事務所長の後任に建設部次長だった永山新氏が返てきされた。今回は本庁、支所間の交流はもちろんだが、地域主義を捨て広く交流したことが、来年の大異動を前に高く評価される。（カッコ内は旧職）

◇市長部局

【部長及び相当職】▽建設部長（県企業局）鈴木亥之吉▽社会福祉事務所長（建設部次長）永山新▽副収入役（平支所長）関内栄三▽農林部次長兼農政課長（農政課長）沢田三男治▽建設部次長（農林部次長）磯貝善雄▽社会福祉事務所次長（管財課長）小浜谷治▽但野武義（総務部付き）▽秘書課長兼務（市長公室長）内山米一

【課長及び課長相当職】▽消防交通課長（市教委庶務課長）今野常雄▽管財課長（平市民課長）近野忠弘▽市民課長（議会庶務課長）宮川公寛▽衛生課長（常磐市民課長）小泉義為▽平市民館長・主幹（館長・主査）松崎智敏▽農林部技監（建設部技監）鈴木壮▽農地課長（平総務課長）横田秋雄▽農政課主幹（社会課長）上妻千寿▽建築指導課長（県派遣）加藤斉三▽住宅営繕課長（建築課長）芳賀勝夫▽区画整理課長（磐城建設所長）沢田次男▽失対課長（区画整理課長）遠藤純章▽磐城建設事務所長（同次長）本郷士郎▽勿来同（技術課長補佐）吉村孔延▽庁舎建設事務所長（建築主幹）大浦勝三▽技監室技官（技術課長）笛田正治▽同主幹（技術主幹）堀田正▽監理課主幹（保険課長補佐）竹原守▽同（監理課長補佐）鴨崎信和▽住宅営繕課主幹（浄水課長）磯上茂夫▽開発課主幹（開発課長）神谷正典▽小泉賜一郎▽社会課長（統計課長）山野重一▽福祉課長（社会課長）本利夫▽内郷福祉所長（議会調査課長）森下繁雄▽少年センター所長（同センター主任主査）坂本三郎▽あさひが丘学園長（磐城市民課長補佐）河野久司▽平支所長（秘書課長）松本忠夫▽平市民課長（福祉課長補佐）猪狩真武▽勿来総務課長（衛生課長）渡辺義雄▽勿来市民課長（勿来衛生課長）武田真治▽勿来保健衛生課長（消防交通課長）北郷行雄▽常磐市民課長（常磐福祉主幹）大原元宣

【課長補佐及び相当職】▽秘書課長補佐（総務課長補佐）佐々木建▽総務課長補佐（人事課長）新妻忠男▽文書課長補佐（議会庶務課長補佐）草野富八郎▽管財課長補佐（財産課長）木田正男▽市民課長補佐（文書課長補佐）角鳴臣男▽衛生課長補佐（管理課長補佐）小野勝英八郎▽保険課長補佐（公害課長補佐）内山喜照▽公害課長補佐（漁政課長）鈴木誠四郎▽管理課長補佐（内郷総務課長補佐）三橋哲男▽林政課長補佐（林政課長）大槻安次▽商工課長補佐（企画課長補佐）荒川忠純▽水産課長補佐（磐城市民課長補佐）橋本好敏▽住宅営繕課長補佐（建築課長補佐）菅波正光▽同（同）島和彦▽建築指導課長補佐（市長課長補佐）上平義光▽都市計画課長補佐（磐城総務課長補佐）小野勝彦▽企画課長補佐（商工課長補佐）杉本大助▽開発課長補佐（管財課長補佐）山野辺益弥▽社会課長補佐（水産課長補佐）上遠野一雄▽福祉課長補佐（内郷福祉課長補佐）小野栄▽同（監査課長）熊谷昭吉▽遠藤隆▽磐城保健所長（保険課長）千葉勝彦▽技監室（常磐保健衛生課長）佐藤直文▽開発課長補佐（内郷市民課長補佐）鈴木俊夫▽四倉総務課長（四倉市民課長）佐藤範夫▽四倉市民課長（四倉総務課長）鈴木昭平▽三和市民課長（倉戸保育所長）松崎守▽人事課長（常磐総務課長）高島久茂▽農政課長（常磐農林課長）高木正次▽ヘルス所長（ヘルス技査）金成義秋▽建築指導課長（建築技査）高萩公一▽磐城区画整理所長（磐城建設技査）小野功▽勿来同（勿来所長心得）鹿田義衛▽各戸保育所長（三和市民課長）佐藤秀▽若福七郎（内郷市民課長）

市の合同隔離病舎が完成

四月から店開き

いわき市では内郷御厨町地内の磐城共立病院に総合隔離病舎の建設を急いでいたが、電気、配管工事を残してこのほど完成、新病舎は四月一日から店開きすることになった。

新病舎は鉄筋コンクリート二階建て千五十六平方㍍、ベッド数五十四を数える医療センター。工事は一昨年十一月から工費六千二百八十八万円を投じて進められていた。これまで市内には錦、常磐、内郷、遠野、小川、磐城、平、好間、田人など九カ所の隔離病舎をかぞえていたが、田人を除いて他の八カ所が統合、こんど新設された。

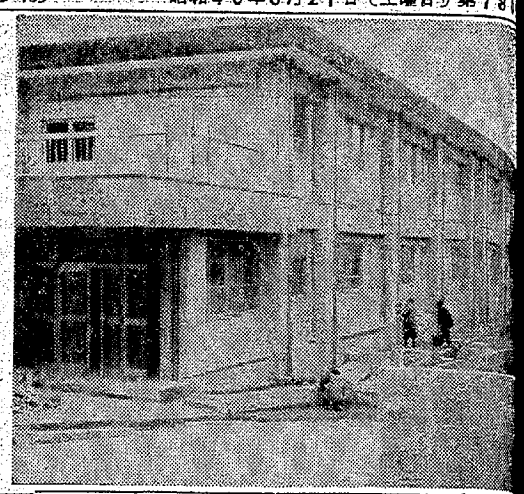

電気記念日祝い駅伝競走

常磐共同火力発電所

常磐共同火力勿来発電所は二十五日の電気記念日を祝い従業員の駅伝競走を行なった。参加選手は関係業者を合し二百三十人。コースは一万㍍で入賞者は次の通り。①運転D（30分47秒）②同B（30分53秒）③運炭A（31分38秒）④技術⑤運転C⑥管理の事務⑦プライアッシュ⑧運炭B⑨土建（以上火力発電所）

①常磐製作所（29分24秒）②金成工務店（29分51秒）③常磐開発（31分34秒）④本間製作所⑤盛電気⑥鈴の植田工業所⑦磐城運輸⑧佐々木電機（以上市内関係業者）

共立高等看護学院で入学式　磐城共立高等看護学院の第四期生入学式は四月九日午前十時から同学院大講堂で行なわれる。同学院は今春第一期生を送り出したばかり。

若松光氏追悼歌会

作品集

いわき歌話会
山鳩短歌会
飛岡老紅女

ふたたびはまみゆることのなき友の俤しかと眼底にすむ　後藤　欣子

在りじ日に君の詠みたる山峡の梅しらじらと今日を咲きぬつ　松本　綾楓

新しき靴を求めて旅せんと語りし君よ今ははかなき　小貫あや子

春の陽の充ちたる野面に顕ちてくる面影のみな微笑み給ふ　伊藤茶山子

迫り来るものに堪へ居つ歌説きしその早口の聾忘れ得ず　白木　英尾

亡き人を思ふところはしきりなりけふ集まれる中に並びて　佐藤伊津女

再びは逢へぬ悲しみ「奥さん」と心にさびび遺影仰ぎぬ　大内与五郎

歌話会に入りて励める歌人の若松光氏逝き給ひけり　松崎　春草

折ふしに訪ひし時巻きわにひとり書物読む面影の見ゆ　章野　正長

「雪かゝる南天の美し」と受話器のみ声顕ち来がかなし　吉田　湖舟

定型にこだわらず己が思ふまま短歌作りし性もなつかし　中條　爽

ひとり寝の夜半の眼覚めはわびしけれ折々遇れ夫の夢路に　岡田　正爾

才長けし歌人の羅に手向けんとわれら集ひて歌会開きぬ　鈴木　初子

たをやげる若きにありきふたたびはかへりまさぬと聴けばかなしも

【評】三月例会は、いわき歌話会と共催して、故若松光さんの追悼歌会を小川町、高萩公民館で三月二十日午後二時から開いた。グループとしての、或いは個人的交際上の思い出が、さまざまな観点から故人をとらえて心に泌みる作品集と思う。

（三・二〇湖舟記）

釣りだより

河川　暖かくなったためか、各河川のフナも好調に釣れている。ポイントは深場から浅瀬にかけてのかけあがりを攻めるとよい。三十㌢くらいの大型のフナは、夏井川の鎌田橋

木戸川の河口、鮫川根岸から滝川にかけてのウグイが好調。エサはカワムシ、クリムシがよい。

（平・西丸釣具店調べ）

海　海釣りはいぜん水温が低く、磯の釣りは不調。

ソビー五百円▽ダルケット三百円▽ルアー（プロバン用）三千五百八十円▽ホワロウ両手ナベ九百八十円▽カネヨレモン洗剤四十三円◆新館▽子供タイツ二百五十円▽婦人ストッキング二百五十円▽ストッキング、タイツなど五百円以上お求めの方にサンキストレモンのつかみどり▽ハンカチ十円▽婦人スカート百九十八円▽セーター二枚三百八十円。

昔の旅ざっき帳

坂本朋之

交通の変せん（二）

奈良時代に米を道ばたで売らせ、年間十石以上売ると、旅人の餓死を扶けたというので天皇から表彰された。また役人が公用のため旅に出ると、無条件で地方人は米の補給、医薬の提供をさせられたもので、これを怠ると、逆罰の徒として罰をうけたのである。

平安時代になると、陰暦二十一年に富士山が噴火して、新たな箱根の山路を開いた。その上、最澄、空海のような名僧が全国を巡視して、悪路の改修、新道路の開発に努力したので、奈良時代から引き続いて交通路がよくなってきた。

鎌倉時代になると、あの一寒村が一躍、日本の中心となったから、駅路も自然、ここに結集するようになる。然に、「イザ鎌倉」というのが、当時の武将の合い言葉であったから、鎌倉への道は非常によくなってきた。

この頃から、早馬、飛脚がさかんになり、鎌倉と京の間をわずか四日で飛んだ。さらに元寇の時には、一段と道路を整備し、鎌倉から太宰府まで、一気に走れるようになる。

室町時代は、中央の命が下まで徹底しなかったから、関所は、自由に開設して、関銭を取った。例えば淀川のほとりに三百八十、琵琶湖から奈良までに二十九関もあったという。

こうして関銭をとって私欲をほしいままにした代表が日野富子で、内裏の修理に名を借りて京の入口に七ケ所の関を設け、一人から一文ずつとったからたまらない。たちまち大金持ちになり、権力を振い、政治を乱し、自分の夫の義政のいうことをきかず、ついに応仁の乱を起こす原因の一つになる。

戦国時代の道路は、戦乱のため荒れ果てたが、国によっては、兵糧の運搬に道路の重要なことを知って、平常よりも、さらに整備したところもある。越後の上杉、美濃の斎藤などはそれであるが、関所は各大名とも堅固にして、敵の密偵の侵入を防いだのである。

信長が天下を平定すると、彼は道路政策に力を注ぎ、大道は道幅六㍍余、他は五㍍半にし、この工費は人民に一銭も負担させなかった。なかなか偉い政治家であったと思う。特に忘れられないのは、一里を三十六町にしたことで、この制は明治、大正まで続いたのである。

権力振った日野富子

室町時代は関銭とる

江戸時代になると、武士の参勤交代、近江富山の商人の全国にわたる旅等のため、また庶民の社寺参拝のため、自然と道はよくなり、交通はにぎやかになった。

特に東海道、中山道は重要道路で、河川の渋水がないので、婦女子には中山道の方が便利とされていた。それから、家康を祭った日光は、幕府にとって大事な所なので、ここに日光街道が開かれた。また、この街道の途中宇都宮から奥州にのびたのが奥州街道。さらに甲府から下諏訪に連絡する甲州道、これらを総称して五街道と言った。

並木は奈良時代に果樹を植えて飢餓を救ったことは前に記したが、全国的に普及したのは、なんといっても江戸時代である。夏は緑陰をつくり、冬は積雪や風を防ぎ、殺風景な街道に風情を添えたのである。そのうちでも有名なのは、箱根と日光とであった。

箱根の杉並木は八里の間に、ていていとして伸び、日影をもらさずと歌われたのだが、明治初年にほとんど伐採されたのは残念なことである。

日光の杉並木も、日光・今市間と、今市から大沢、さらに会津街道の大桑に至る十五里松の街道である。ここに日光に近づく道の両側は、日光の神威と映えて実に壮厳である。

○

一里塚は信長時代に始められ、一里毎に榎を植えたという。その後、塚を造ったというが、今は、二三しか残っていない。旅人の行程のためであり、人夫、馬子が、里程を知って駄賃をきめる等、いろいろの便があった。

＊ハワイアンセンターでデッカク遊ぼう！
＊銘菓誕生
ハワイアンセンターの新名物！金風呂にちなんだ《新しい味》
●¥200　●¥300
本家 松月堂 レストラン 松月 IWAKI TAIRA

大小宴会
しゃぶしゃぶ はじめました
割烹 あら口
平・二町目 電二三一〇二〇八代

山田胃腸科 泌尿器科 外科医院
小児科 内科 泌尿器科 胃腸科
院長 山田 静均
副院長 山田 均
いわき市平字下川原 市内バス五色町下車 電話②三〇八三

熱いお湯が豊かにあふれております
長らく低温のため皆様にご迷惑をおかけいたしましたがこのたび最新式ボイラーを新設しましたので　こんどはいつでも豊富な適温のお湯にはいることができます
ご利用のほどお待ち申しあげております
■全室ベス　トイレ　テレビ　室内電話　冷暖房完備
■ただいま豪華な岩ぶろを新築中です
旅館 万葉
いわき市内郷御厨町折返　電②3687・3690

お住まいの…
増改築の予定はありませんか
少しの仕事でもお伺いします！
住まいのご相談は
TEL・23－1487（平店）
TEL・36－2059（好間店）
好建住設へ
いわき市平・堂ノ前9
（日本幅建平支店となり）

シュテーム…
そのひとことが
いまはなぜ
こんなにつらく
心にしみるのか！
「個人教授」「さらば夏の日」につづいて
哀切の恋にむせぶあのベルレーの魅力！
同時上映 ＜カラー作品＞
クリスマス・キャロル
愛と感動の超大作!!
＜カラー作品＞
哀愁のパリ
ルノー・ベルレー●マリナ・ブラディ
脚本・監督ジョルジュ・ファレル
●音楽ジョルジュ・ガルバランツ
●作詩シャルル・アズナブール
絶賛上映4月5日まで ひかり座

島テレビ8

がっちり買いましょ
ニュース
巨人の星「傷だらけ
負け犬」
「お笑い頭の体操」
村俊二　由紀さおり
ーデス・ハンソン
謎の円盤UFO「眠
る美女の怪奇」
どっきりカメラ「最
のドッキリ」最終回
「2丁目3番地」浅
ルリ子　石坂浩二
ンフィクション
「パリの恋人」オー
リー・ヘップバーン
イ・トムソン

中央テレビ34

6・00カラ レディズ・チャレ
ジボウル
45カラ ニュース
7・00カラ ストライクボウル
30カラ クイズ・グランプ
45カラ スターチャー夜
8・00カラ 柳生十兵衛「脱獄
人の里」川口晶　岩
友見　高橋長英
9・00 映画劇場「脱獄者の
酬」ハンフリー・ボ
ード　ピリー・ハロ
プ　ゲイル・ペー
10・30カラ「宮本武蔵」高橋
治　岸田森　岸英子
11・30カラ ニュース
40カラ タイムトンネル「
物性人間」

島テレビ8

ゴールデンショー
ルーコメッツ　ほか
シャボン玉ホリデー
ンキーとキラーズ
築道一直線「君は勝
ぬけるか」桜木健一
「アテンションプリ
ズ」（最終回）
「日曜8時・笑って
ただきます」堺正章
前寺清子　悠木千帆
恋愛術入門「花と月
音楽」（最終回）
日曜劇場「紬の星」
内淳子　宇津井健
生あや子　内田朝雄
「BI「詐欺師と宝
と未亡人」

中央テレビ34

6・00カラ サブちゃんの演歌
勝負　水前寺清子
7・00カラ アタックNO・1
30カラ スターものまね大
職　九重佑三子　岡
友紀　ジェリー藤尾
8・00カラ 逐山の金さん捕物
「飛び出した女」鮎
いづみ　天田俊明
村嬉之介　北川めぐ
9・00カラ 洋画劇場「サンド
ン総攻撃」スチーブ
リーブス　ジェネビ
ーブ・グラ
11・00カラ ミュージックギャ
リー　森山加代子
15カラ スターのホームラ
フ　安倍律子

みもの

土曜ロードショー
福島・夜11・05

パリの恋人

ニューヨークのファッション雑誌クオリティ・マガジンは雑誌の大々的なPRを企画、その一案として「ミス・クオリティ」探しの任が振りあてられたのは有名なファッション・カメラマンのディック（フレッド・アステア）であった。彼は貧乏の末ジョー（オードリー・ヘップバーン）という娘を見出した。ジョーは古本屋の店番をするキュートなインテリ娘、パリに行けば哲学するプロフェッサル教授（ミシェル・オークレール）に会えるとあって「ミス・クオリティ」になる事を承諾した。クオリティ誌の主幹マッキー・

巨人の星
福島・夜7・00

傷だらけの負け犬

だれもいないマンションへ帰っても仕方がないと飛雄馬は夜の新宿をさまよう。一方、またもや消える魔球打倒の先を花形に越されたと思い、不運な星の下に生まれたものと街に出てウサを晴らそうとする。だが、飛雄馬も花形も野球一途の奇奇でウサを晴らす方法と

いわきの春はダイコクヤから……

すべてを見てから決めないと
あとで後悔します

3倍の大きさになってオープン!!

3月28日

午前10時

大開店

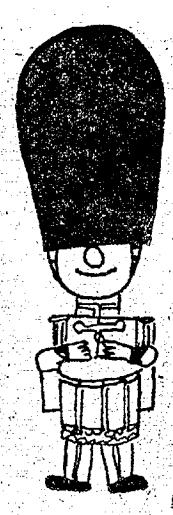

店内ご案内

3F
おもちゃ　人形模型　サイトーモケイ
毛糸専門店　ダイヤ毛糸店
本・レコード　たなべ書店
どさんこラーメン　バーラー玉半

2F
ベビー用品　子供服　子供用品　帽子・洋傘　服地　寝具　インテリア　京呉服　実用呉服

1F
靴の専門店　フランセ
ランジェリー　ファンデーション　婦人靴下・タイツ　婦人セーター　婦人スラックス　スカート　婦人服　紳士セーター　紳士スラックス　紳士服　ネクタイ　アクセサリー　作業服

エスカレーター

植田亀宗店内専門店グループ	3階　本とレコード　たなべ書店
1階　靴のフランセ	3階　ダイヤ毛糸店
3階　おもちゃ　サイトーモケイ	3階　どさんこラーメン　バーラー　玉半

KAMESO
植田亀宗
いわき市植田町　TEL（02466）ー2ー2178代
ファッションをリードする衣料チェン
常磐太田店　勝田店　常磐多賀店　日立店　植田店　小名浜店　平店

今夜の番組

NHK第1

6・05　土曜コンサート　舞踊組曲「火の鳥」
7・00　ニュース▽ニュース解説
45　新聞をよんで
8・05　人生読本
15　青少年を考える「学年の終わりに」
45　趣味の手帳
9・05　土曜寄席　落語「野崎詣り」桂小南「星野屋」春風亭柳昇　ほか
10・15　ラジオリサイタル　謝肉祭　作品9
11・05　NHK特派員報告
23　夢のハーモニー「いそしぎ」「モア」「トゥナイト」ほか

NHK第2

6・00　定時制高校
40　英語会話
7・00　ラジオ農業学校「食物管理」
15　統基礎英語
30　婦人学級
8・00　通信高校講座　生物
20　通信高校講座「現代国語（2）」
40　通信高校講座　数学1
9・00　通信高校講座　地学
20　通信高校講座「古典乙1」漢文
40　通信高校講座　英語A
10・20　通信高校講座「農業経営」
11・00　大学講座「英語」
20　中国語入門

総合テレビ4

6・00　こどもニュース
05　へこたれんぞ
35カラーNHKハイライト　番組登場▽幽子ひとり
7・00カラーきょうのニュース
30カラー「連想ゲーム」坂本スミ子　金原亨馬の助
8・00カラー「ステージ101」水原弘　小林旭子　中村八大　和田昭治
9・00カラーある人生「逝なるモンテンルパ」
30カラーニュース▽ニュースの焦点
10・10カラードラマ「北斗王」三国連太郎　夫川延若　高橋幸治　松橋登　渡辺美佐子　加賀まりこ

教育テレビ10

6・00　コンピューター講座「注文残りの消込み」
7・00　英語会話
30　ギター教室「ホルヘ・アリサを迎えて」
8・00カラー教養特集「芸術と文明」巨大な物質主義　美術史家＝ケネス・クラーク　美術評論家＝高階秀爾
9・00　通信高校講座　英語1
30　通信高校講座　英語2
10・00　通信高校講座　英語3
30　通信高校講座　数学2A
11・00　たのしいフランス語
30　大学講座　教育原理「教育の民主主義」

福島テレビ8

6・00カラーがっちり買いましょう
30カラーニュース
7・00カラー巨人の星「傷だらけの負け犬」
30カラー「お笑い頭の体操」　藤村俊二　由紀さおり　イーデス・ハンソン
8・00カラー謎の円盤UFO「眠れる美女の怪奇」
9・00カラーどっきりカメラ「最終のドッキリ」最終回
30カラー「2丁目3番地」浅丘ルリ子　石坂浩二
10・30カラーノンフィクション
11・05カラー「パリの恋人」オードリー・ヘップバーン　ケイ・トムソン

中央テレビ34

6・00カラーレディス・チャレンジボウル
45カラーニュース
7・00カラーストライクボウル
30カラークイズ・グランプ
45カラースター千一夜
8・00カラー柳生十兵衛「鬼人の里」川口晶　岩友見　高橋長英
9・00　映画劇場「脱獄者の酬」ハンフリー・ボガード　ビリー・ハロップ　ケイル・ページ
10・30カラー「宮本武蔵」高橋治　岸田森　梓英子
11・30カラーニュース
40カラータイムトンネル「物性人間」

明日の夜の番組

NHK第1

6・05　文芸劇場「目には目を」田島和子　ほか
7・00　ニュース▽ニュース解説
25　ニュース特集
8・00　政治座談会
9・05　私のヒットアルバム「東京ロマンチカ」君は心の翼だから　星空のひとよ　ほか
30　日曜名作座
10・10　スポーツニュース
15　海外ラジオドラマ特集「居る所なし」
11・05　スポーツアワー「プロ野球開幕を前に」小西得郎　ほか
23　夢のハーモニー

NHK第2

6・00　通信高校講座　英語A
20　通信高校講座　数学1
7・00　精神薄弱児のために
30　宗教の時間「寺を継ぐもの」
8・00　通信高校講座「新年度への期待」
40　通信高校講座　音楽1
9・00　通信高校講座　英語A
20　通信高校講座　数学1
40　通信高校講座「現代国語（1）」
10・20　通信高校講座「数学1（第2部）」
11・00　市民大学講座「現代人の精神構造」ストレスとノイローゼ　島崎敏樹

総合テレビ4

6・05カラードキュメンタリー「白くながい道」第2部
7・00カラーきょうのニュース
20カラー歌の祭典　青江三奈　三田明　にしきのあきら　弘田三枝子　ほか
8・00カラー春の坂道「歴史は移る」中村錦之助　岸田今日子　長門勇　ほか
45　にっぽん診断「経済大国」
9・30カラーニュース▽今週の焦点
10・10カラーNHKコンサートホール
11・20カラースポーツアワー
40　ふるさとのアルバム「千里丘陵」

教育テレビ10

6・00　若い広場　落語家・村家正蔵
7・00　テレビリサイタル「バイオリンソナタ変ロ長調」モーツァルト▽イタリア組曲から「序奏」「セレナード」「ガヴォット」ストラヴィンスキー
8・00カラー芸術劇場～バレエ～「シンデレラ」浜田紀子　西村昇　友井桜子
9・00カラー文楽「近頃河原の達引」「廓川猿廻しの段」郎
10・00　コンピューター講座「機械翻訳」西村真一
11・00　現代の科学「環境の設計」

福島テレビ8

6・00カラーゴールデンショー　ブルーコメッツ　ほか
30カラーシャボン玉ホリデー　ピンキーとキラーズ
7・00カラー柔道一直線「君は勝ちぬけるか」桜木健一
30カラー「アテンションプリーズ」（最終回）
8・00カラー「日曜8時・笑っていただきます」堺正章　水前寺清子　倍木千帆
9・00カラー恋愛術入門「花と月と音楽」（最終回）
30カラー日曜劇場「紬の里」　池内淳子　宇津井健　宝生あや子　内田朝雄
10・30カラーFBI「詐欺師と宝石と未亡人」

中央テレビ34

6・00カラーサブちゃんの演歌　勝負　水前寺清子
7・00カラーアタックNO・1
30カラースターものまね大　戦　九重佑三子　岡　友紀　ジェリー藤尾
8・00カラー遠山の金さん捕物　「飛び出した女」鶴　いづみ　天田俊明　村嶋之介　北川めぐ
9・00カラー洋画劇場「サンドン総攻撃」スチーブ　リーブス　ジュネビ　ーブ・グラ
11・00カラーミュージックギャ　リー　森山加代子
15カラースターのホームラ　フ　安倍律子

FM放送（☆印はステレオ）

27日

6・00☆ステレオ軽音楽ホール～フォークポップス～「空よ」「誰もいない海」ほか
7・00☆NHKシンフォニーホール▽N響終著演奏会　序曲「ローマの謝肉祭」ベルリオーズ作曲　「交響曲第5番作品47」ショスタコーヴィチ作曲
8・00☆ステレオコンサート～春の歌～「バラがいっぱい」「春の如く」
10・15　芸術劇場
11・00　音楽夜話
25　バロック音楽のたのしみ

28日

6・00　リクエストコーナー
7・00　ニュース
15☆軽音楽の手帳＜花の特集＞「さくらさくら」「花まつり」「エーデルワイス」「バラが咲いた」「七つの水仙」
8・00☆ステレオコンサート　「復活祭オラトリオ」「幻想曲ハ短調」「バイオリン・ソナタ第4番ハ短調」バッハ作曲
10・15　世界の民俗音楽「ユーゴスラビア」
11・00　ミュージックサロン「エジプト行進曲」ヨハン・シュトラウス作曲　ほか

ラジオ福島

27日

6・00　ニュースハイライト
30　一万円クイズ
7・00　歌謡曲だよおっ母さん
30　ポピュラータイム
8・00　ミュージックジャンプ
9・00　これぞポップス
30　歌は世につれ　花さくら音頭　上海の花売り娘　ほか
10・00　ヤング・ヤング・ヤング
30　ミュージック・イン・ハイフォニック
11・30　大学受験ラジオ講座▽国語講座▽数学基礎

28日

6・00　コロムビアアワー
30　新時代に生きる中小企業
7・00　グッと超えてる歌謡曲＜平尾昌晃＞恋のしずく　愛の摩周湖
30　速報！全国歌謡ベストテン　花嫁　空に太陽がある限り　ほか
8・30　シアター・ゼロ
9・00　全国歌謡ベストテン
30　百万人の英会話
10・00　レコードアワー
30　ミュージック・イン・ハイフォニック
11・30　大学受験ラジオ講座　特別番組・合格者座談会　「国語入試速報」

みもの

パリの恋人

土曜ロードショー　福島・夜11・05

ニューヨークのファッション雑誌クオリティ・マガジンは雑誌の大々的なPRを企画、その一案として「ミス・クオリティ」なるモデルを選出しパリの世界的デザイナー、デュバル（ロバート・フレミング）の衣装を着せ、独占記事「ミス・クオリティ」探しの任が振りあてられたのは有名なファッション・カメラマンのディック（フレッド・アスティア）であった。彼は苦労の末ジョー（オードリー・ヘップバーン）という娘を見出した。ジョーは古本屋の店番をするキュートなインテリ娘、パリに行けば崇拝する哲学のプロストル教授（ミシェル・オークレール）に会えるとあって「ミス・クオリティ」になる事を承諾した。

クオリティ誌の主筆マッキー・プレスコッド女史（ケイ・トムソン）とディック・ジョーはさっそくパリに発ち、ジョーはデュバルの衣装で輝くばかりの美しさになる。

きくもの

音楽夜話

FM・夜11・00

映画音楽の魅力

映画のなかには、バック・ミュージックとして、クラシック音楽を巧みに取り入れ、用いている例が数多くある。今週はこうした作品をとりあげて、映画評論家の岡俊雄さんが語る。曲は映画「逢いびき」に用いられたラフマニノフのピアノ協奏曲第二番第一楽章から、ほか。

第一・夜10・15

ラジオリサイタル

井内澄子のピアノ独奏で、シューマン作品〝謝肉祭〟〝ちょうちょう〟の二曲をおくる。

井内澄子は、一九五四年のデビュー以来今日まで、日本はもとより、留学したドイツなどで、精力的な活躍を続けてきたベテラン。ドイツでは、クロイツァーや、シュミットに師事している。女性に珍しいといわれるほど、明快でダイナミックな演奏が特徴で、特にベートーベンの作品にかけては定評がある。

傷だらけの負け犬

巨人の星　福島・夜7・00

だれもいないマンションへ帰っても仕方がないと飛雄馬は夜の新宿をさまよう。一方、またもや消える魔球打倒の先を花形に越された左門も不遇な星の下に生まれたものと街に出てウサを晴らそうとする。だが、飛雄馬も左門も野球一途の青春でウサを晴らす方法とてなく、それぞれ自ちょうをもらすだけ。

そんな二人が、ふとしたことから新宿の小さな公園で顔を合わせる。新宿を異にする女不良グループに左門がカモとねらわれ、インネンをつけられているのを飛雄馬が目撃したのだ。

フレッシュ・メイトは大黒屋からスタート！

いわきの春はダイコクヤから……

入進学用品はすべてOK！

あす日曜日のお買い物はダイコクヤで

●浜通り地区女子高校制服《おあつらえ承りの会》…2階
●ダイコクヤ特選男子高校学生服……2階
●入園・入学子供服…3階
●ランドセル・通学靴・カバン…1階

総合ショッピングデパート　大黒屋
平・中町バス停前☎23-1191大代表

（第三種郵便物認可）

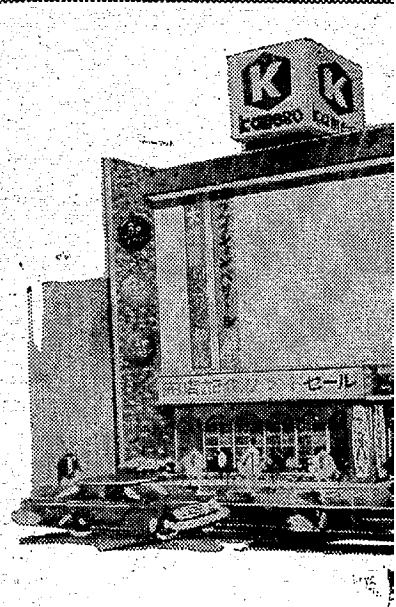

店内ご

たなべ書店

どさんこラーメン　バーラー　玉半

3F　2F　1F

エスカレーター

インテリア
京呉服
実用呉服

婦人服
紳士セーター
紳士スラックス
紳士服
ネクタイ
アクセサリー
作業服

植田龜宗店内専門店グループ　3
1階　靴のフランセ　3
3階　おもちゃサイトーモケイ　3

結婚一千組を祝福

大和田市長が記念品

平市民会館

二十六日午前十一時半から平市民会館で結ばれた久保木一夫さん（三七）＝平藤間字松原一二四、福島高専勤務＝と志賀勢津子さん（三）＝平山崎字飛ノ宮八〇、平第一幼稚園保母＝のカップルが、平市民会館利用結婚一千組として、大和田市長から特別の贈り物をそえて祝福を受けた。

平市民会館ができた四十一年四月十七日からこの日まで四年十一カ月の間に一千組がここから新しい人生に巣立ったわけで、四十一年に八十八組、四十二年には百九十三組（同年三月十日に百組）四十三年に百九十二組、四十四年に二百二十三組（同年二月十八日に五百組）四十五年に二百二十六組、そしてことしは八十六組の家庭が"高砂やー"とめでたく誕生したわけ。

式をすませたばかりの久保木夫妻には、大和田市長から文化勲章の模方志功描く平市民会館どんちょうの絵柄を京都でふくさにした表具がクプチと、市長の筆になる色紙「以和貴」を贈り、緊張の中にも二重三重の喜びに新郎新婦も思わず二ッコリ、結婚の誓いを再確認した格好だった。

このあと大会議室での披露宴に（約七百組）に協力、腕を振ってきた市民会館食堂の冷料飲社長金子松男氏からも記念品（電気ガマ、スチームアイロン）みよしはウエディングケーキ、猪見家が掛け軸、瀬戸商会（瀬戸照雄店長）からアルバム式の結婚証書とオードブルセットなど盛りだくさんの贈り物に埋まってご両人はもちろん両親、親類も大ニコニコ、披露宴はメデタ、メデタで時のたつのを忘れるほどだった。

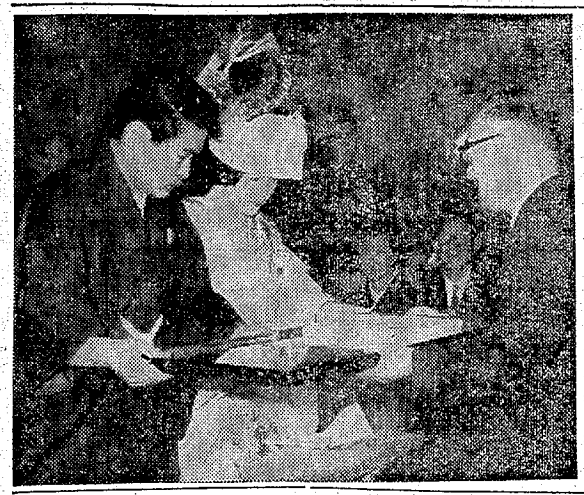

【大和田市長から記念品を贈られる一千組の新カップル】

少年恐かつ団の片割れ逮捕

いわき中央署は恐かつの疑いで指名手配していたいわき市久之浜町、無職小年（一九）を二十四日夜、市内で逮捕した。

少年はさる五日、ガソリンスタンド荒らしで先に同党につかまっている双葉郡広野町、無職小野金公（一〇）ほか四人の少年と共謀、昨年十二月十一日同市平字湯ノ上地内、手鉞神社付近で通行中の高校生二人を取り囲み、顔などなぐり現金七百円、腕時計一個（時価一万円相当）をおどし取ったのをはじめ、同じく相馬郡新地駅付近で高校生三人から現金二千三百円、腕時計二個（時価八千円相当）同じく双葉郡双葉駅前で高校生から現金五百円、同月初めごろ神奈川県鎌倉地内で高校生から現金三千円、同月中旬横浜市内で高校生から千二百円をおどし取っていたほか、千葉県松戸市や東京都内でも通行中の女性を襲ったり、ガソリンスタンドを荒らすなど暴用車を使って悪様をしていた。

くらし随筆

時の流れ

石原重俊

"光陰矢の如し"という諺がある。朝、ニュースで小学校の卒業式の様子を見た。

◇

在校生と卒業生のコーラスによる卒業式である。桜の花に映える新しい制帽子、新しい服、そして新しいランドセルに靴、父兄に連れられて小学校に入学した時の私にもどる。年々めぐる四季と共に、六年間が走馬灯の如く思い出される。卒業式は厳粛そのものであったように思う。この卒業生たちは二十年、三十年を経て卒業式をどのように感じるであろうか。

小学生のこころ、星空の中天に輝く月を眺めて、人類が月に立つなど誰が想像したであろう。社会科（地理）の時間に、猪苗代湖、歌になっている磐梯山を習った記憶がある。福島県に住み、猪苗代湖、磐梯山を眺めることが出来るなど、思っても見なかった。

時の流れがそうさせたのか。一秒が一分に、一時間に、人の一生は歴史から見れば恐にもならないような気がする。今日の一秒は明日の一秒ではなく、流れ続けている。昭和年代も四十五年を経て、"昭和元禄"と呼ばれる時代であるが、環境の動きは時と共に急変して行く。

一方、急変する環境に押し流されつつも、自然をなつかしむ声が方々できかれる。今から千年、二千年の歳月は、さらに生活環境を変えるかもしれないが、時は流れ続け、歴史を創造する。万国博で埋めた未来に残すタイムカプセルの時代的価値に期待し、今日の卒業を心からお祝いすると同時に、未来に向かって力強く歩んでもらいたいと思う。

◇

十年、二十年後に、もう一度振り返って時の流れをかみしめてみたいものである。

（平社会保険事務所長）

大学合格者

【磐女】◇国立＝岩手大＝丸山利恵子▽東北大＝大沼久美子、永山敏子▽お茶の水大＝松崎正子、箱崎公子▽千葉大＝堀浩子、本田英子、会川みつ子、熊田郁子、後藤光枝、今野みゆき、藤田絹枝、安沢正子▽新潟大＝根本美智子、萩野久恵

◇公立▽福島県立医大＝木村純子▽都留文科大＝堀浩子、村上郁子

◇私立▽宮城学院女子大＝紺野澄枝、真木裕子▽跡見学園女子大＝桑島美登利、小野淑子、紺野澄枝、高秋美美▽大妻女子大＝高羽光江▽共立女子大＝池田恵津子、富永幸子、北郷恭子、阿部裕美、中田智子、樋田律子、今川みさ子、大越久美子、大須賀淑子、馬目晃子▽実践女子大＝前田有子、中田智子、花沢芳子、今川みさ子、橋本せつ子、橋本英子▽昭和女子大＝鈴木裕美、菊子、吉田万里子、小野良子、千田梅代、上田梅代、小野美和子、進士和子▽多摩美術大＝波辺弘子▽中央大＝和子▽高玉政子、鈴木芳江、矢萩美術大＝船山恵里▽白百合女子大＝佐藤順子、今川みさ子▽津田塾大＝池田穂波、小鍛治佳子、柏原厚子、磯上淳子、箱崎公子、永山敏子、山岡澄子▽日本女子大＝吉田万里子、阿部モト子、永山敏子、芳賀光子、松本千代美、箱崎公子、平田真子、武数子、逸見公子、小柏原厚子、佐々木好子、鍛治佳子、鈴木美和子▽文化女子大＝佐藤惠子▽同志社女子大＝松崎正子、松本千代美、箱崎公子、平田真子、武数子、逸見公子、小柏原厚子、佐々木好子、鈴木美和子▽文化女子大＝松本巳知子▽奥州大＝浜名宏子▽東北薬科大＝酒井慶子▽独協大＝藤谷麻里子▽淑徳大＝伊関なほみ▽酒井美青山学院大＝阿部モト子、吉田万里子、佐々木好子、高秋美智子、阿部樂子、野木真知子、橋本せつ子▽学習院大＝阿部モト子、大田ひろみ、橋本英子、逸見公子、大越久美子、千葉陽子▽北里大＝久保田陽子、中田智子、白田和子▽共立薬科大＝中島修子▽国立音楽大＝石川麻里、長谷川きぬ子▽慶応義塾大＝阿部樂子、吉田万里子、小野良子、千葉陽子、鈴木美和子▽国学院大＝渡辺公子、小野美代子、芳賀富美江▽上智大＝武田淳子、逸見公子、佐藤惠志子、緑川久仁子▽学習院大＝千葉喜代子▽昭和薬科大＝大杉子、鳥居香澄▽成蹊大＝中野貴由子、大須賀節子、我妻尚子▽明治学院大＝名倉恵子、木村純子、吉田慶子▽明治薬科大＝佐藤惠子▽立教大＝逸見公子、千葉喜代子、高秋なほみ▽立正大＝斉藤百合子、木下久子▽早稲田大＝阿部樂子、木村純子、成田三知子、広木七重、千葉喜代子、千葉陽子、酒井美佐子、逸見公子、小野良子、高野露子、神奈川学園大＝駒木根祥子▽聖ダム清心女子大＝平田真子、佐藤惠志子、緑川久仁子▽学習院女子＝大野知子、北郷恭子、高木美智子、阿部秀子、坂上恵子、清水江、田中淑子、塩谷子、木田敦子、斉藤陽子、岡山京子、志賀由美子▽大妻女子大＝緑川洋子、清水福子、塩谷子、木田敦子、斉藤陽子、熊谷郁子、西山恭子、大畑久美子、清水福江、山内礼子▽共立女子＝平子、阿部秀子、坂上恵子、清水福江

異色の芸大合格者

内郷出身の小林さん　福島高専を卒業

好きなテノールを選ぶ

☆…競争率五倍といわれ、県内わずか合格二人という芸大を、見事…☆
☆…にパスした秀才がいる。いわき市内郷内町水ノ出八六出身の小林…☆
☆…修さん(三四)＝現在、東京都小平市仲町二三九がそのひと。小林さ…☆
☆…んは福島高専の第一期卒業生という異色の道をたどったが、とく…☆
☆…に在校中からピアノなどの指導を受けた、あざみ会主宰の若松紀…☆
☆…恵子先生の感化もあって、"好きなテノールで、きっと成功して…☆
☆…みせる"と音楽に賭ける夢が次第にふくらみ、それがこんどの合…☆
☆…格で、ひとまず成功。それだけに真っ先によろこんだのが若松先…☆
☆…生。"きっと大成します"と、わが子のように感激している。…☆

小林さん

内郷一中、磐高、福島高専とすすみ、将来は技術者コースをと考えていたが、幼いころから好きだった音楽に賭ける夢が年とともにふくらみ、高専四年のとき合唱クラブに入会、そこでテノールをやり、時折り若松先生からピアノなどを習った。

四十二年高専を卒業、花王石けんの研究室に就職したが、その後も月に一度は必ず帰宅、若松先生からピアノの指導を受けてきた。だが会社勤めの片手間では本格的な勉強にはならないというので二年間で退職。その後はアルバイト生活という苦しい道を自ら選び、二期会の森敏孝氏に師事、正式にテノールの勉強にはげんだ。

若松先生がいたからこそ！

花王石けんをやめて森氏に師事

小林さんは、内郷一中、磐高、福島高専とすすみ、将来は技術者コースをと考えていたが、幼いころから好きだった音楽に賭ける夢が年とともにふくらみ、高専四年のとき合唱クラブに入会、そこでテノールをやり、時折り若松先生からピアノなどを習った。

四十二年高専を卒業、花王石けんの研究室に就職したが、その後も月に一度は必ず帰宅、若松先生からピアノの指導を受けてきた。だが会社勤めの片手間では本格的な勉強にはならないというので二年間で退職。その後はアルバイト生活という苦しい道を自ら選び、二期会の森敏孝氏に師事、正式にテノールの勉強にはげんだ。

森氏も苦労して成功したひとだけにめんどうもよく、この二年間持ちまえの努力が実って、ことし芸大声楽科を受験、みごと六十人の中の一人に合格したもの。

小林さんは三年前、父伊助さん(七三)に死にわかれた。末っ子の五男だが、実家には母イシさん(六七)がいる。

小林さん談＝若松先生がいたからこそ、今日の私があります。これからは毎月三度くらい帰宅してピアノを勉強したい。試験は第一次から第三次まであり、ピアノで落とされたのもいます。県内では保原から一人合格しています。

若松先生談＝ほんとにすばらしい。音楽の世界にはいるひとは、たいがい幼時から勉強しているのが普通で、小林さんは中途から、よく目的を果たされました。私の教え子には小林研一郎、小林伯子、永野美佐子さんら三人の芸大組がいますが、こんどで四人目。バイト生活に負けずよくがんばりました。きっと成功します。

元磐中教諭の多田氏が藍染め展開く

日本ただ一人の製作者

戦前の昭和十二年ごろ、磐中教諭だった徳島県文化財専門委員の多田信三氏が、磐高三十九回卒の教え子の招きで来市、長年研究を続けて来た美しい藍染めの作品展を開いた。

二十五日午前九時半から二十八日午後六時までの四日間、大黒屋デパート六階展示場で開催されているが、同時に徳島県阿波の大谷焼の大甕、森信氏の陶芸品も展示されている。出品作品は、多田氏の藍染めが屏風、額、掛軸、藍染織など約八十点、森氏の陶芸品が、茶碗から花瓶まで約四十五点で、いずれもいわき市にゆかりがあるだけに東京市場より安く即売されている。

【多田さんとその作品】

多田さんは明治四十一年徳島県に生まれて京都大学を卒業、一時磐中で教べんを取っていたがその後藍染めの研究に没頭、数々の研究論文などを日本民俗学会に発表して来た。現在は徳島県文化財専門委員に選ばれ、しだいゆく伝統的な藍染めの保護につとめている。

こんど出品された作品は、すべて多田さん自身の製作によるもので、こうした昔から伝わる藍染めの製作者は、今のところ多田さんがただ一人。新しい化学洗剤に追われ、本来の藍染めが失われていくため、多田さんは自分で藍の葉を育てて原料となる"すくも"をつき出している。

作品の中には無形文化財に指定された刺しゅうしじら織りやネクタイなどのほか、江戸時代に庶民に普及した紙の着物、さらに多田さん自作の俳句入り額など、千円から一万円ぐらいで売られている。

一方、原始的な色彩にあふれている陶芸品は、五百円の茶わんセットから最高三万円の花瓶まで、日本情緒豊かなふん囲気をかもし出している。

四月から常磐局廃止

当分窓口は取り次ぎ扱い

常磐局の電話が二十一日から市内電話として平局に合併、電話を開始したが、とんどは常磐局の業務が四月一日から平局に合併され「常磐局」という名がなくなる。もっとも地区民に急激なサービス低下を与えないよう配慮して、当分は電報の受配業務を取り扱い、電話窓口事務を「取り次ぎ」程度の扱いをすることになる。

が、いつまで続けるかは未定。

常磐電報電話局は局長以下三十人、架設台数二千五百台だが、これが市内電話合併して一カ月もすれば、使用料金にそのメリットが明らかにされるはずと、三瓶平局長は「四億五千万円を投入した合併事業数から考えてみてもわかるはず」と自分のことのように喜んでいる。

ところで、これまで常磐局で取り扱っていた加入申し込み、移転手続き、名義変更、そして料金支払いの窓口取り扱いが、そっくり平局に移されることになる。がこれも暫定的に取りつぎ者がいて、決定権はないが平局との連絡に当たることになっており、利用者としてむしろ通話が無料の平局窓口にある「74局2000番」を利用した方がスムーズに話がすみそう。

また電話料金の納入だが、七八%が銀行、信用組合、農協、郵便局を利用しての振り替え払い込みをしており、平局まで料金を納めにくくなる当分は窓口で受け付けるとはいうものの、振り替え納入をすすめている。

重点　花見時の盗み暴力

パトロールを昼夜強化

いわき三署は、ことしもまた四月十二日から二十一日までの七日間、春の防犯週間を実施する。毎年この時期には、春の行楽期の各種犯罪多発が予想され、昼夜を問わず機動警ら、巡回連絡などを強化して市民生活の安全をはかろうというもの。

とくに、各種行事にともなう雑踏の中での警備を強め、盗みの防止、性犯罪、暴力事犯、非行少年の家出防止など重点目標としている。同期間中の主な実施事項は次の通り。

▽盗犯の予防と検挙＝①夜間におけるパトロール、機動パトロール、巡回連絡、交通取り締まりなどの外部活動にあたって職務質問を励行し、犯人の検挙につとめる②防犯診断を実施し、カギかけの励行、防犯ベルの設置などについて指導する③自動車施錠の励行、現金、貴重品の車内放置の防止④バイク、自転車の屋外放置の防止

▽性犯罪及び誘かい事件の予防と検挙＝①モーテル業者に対する指導を強化し逆けい協力体制を促進する②夜間の女性一人歩きの防止。一一〇番アベックの携帯などについて指導する

▽暴力事犯の取り締まり＝①盛り場、行楽地などの警ら密行を実施し、暴力事件の防止と検挙につとめる②被害の届け出、目撃者による届け出を促進させる

▽金融機関に対する防犯指導＝①防犯施設の完備、管理体制の強化を促し自主防犯意識を高める

▽少年非行の防止＝家出少年の発見保護活動はすでに実施しているが、さらに重点街頭補導を強める

▽銃砲火薬類販売店に対する防犯指導＝非常通報装置を呼びかけ、さらに銃と弾薬類は別な場所に保管するよう強力に指導する

▽暴利、暴力風俗営業、深夜営業の取り締まり＝立ち入り調査を実施し、客引行為、不当料金の請求、悪質な時間外営業について検挙する

▽水死事故の防止＝各家庭及び学校、少年補導協力員などに呼びかけ、危険場所を発見した場合、管理者に通報して早急に改善策を進める

高坂で健康相談　いわき市内郷支所は二十九日午前九時半から高坂団地入り口の小野タクシーで健康相談を受け付ける。

田人地区社協が総会

いわき市田人地区社会福祉協議会は二十九日午後一時から田人町農政センターで総会を開き、市社福協の一本化について協議する。

あす日本合唱協会演奏会

勿来市民会館

いわき市勿来地区青年連絡協議会主催市教育委員会、勿来地区公民館後援の日本合唱協会特別演奏会は二十七日午後六時半から勿来市民会館で開く。指揮増田順平、ピアノ金井紀子、合唱日本合唱協会。入場無料。

全日自労きのう半日スト

総評の春闘統一行動第二波の二十六日は、全日自労県支部の各分会で半日ストを決行した。いわき地区では八分会、約九百人が参加し、の新法の中高年者などの雇用促進に関する特別措置法の健康保険法改正反対を掲げて、午後一時から職場を放棄した。

市内の交通事故

26日（県警交通企画課調べ）

	発生	死者	傷者
いわき中央署	6件	0	6人
〃　東　署	0	0	0
〃　南　署	1件	0	2人

あすの局電

▽小川地区＝(9時～12時)高萩の一部
29日＝▽勿来地区＝(8時～12時)酒井畑の内、竹の内、高畔(11時30分～12時)関田和久(8時～8時30分、11時30分～12時)関田北町、須賀
▼好間地区＝(9時～12時)上好間、北好間の一部

◎…四倉小千葉正校長が勇退した。『卒業証書は』自筆という信念で、二百四十枚全部を自ら書き上げた校長にむくいようと、卒業生が『記念寄せ書き』を贈ることを企画。
◎…卒業生代表が友だちを団って書かせている。『"いっしょのお別れ"』『更には四倉にいらっしゃい』『おげんきでね』などなど。

ヘアさん

7273　中島安男

3月28日
新装開店
峠　姉妹店（二階）
バー　かよ
平・新田町　電(4)4434

白土店29日オープン
白土店　平谷川瀬字双藤町89の1
本格的京染め京洗いの店
長岡勇京染店直営
京洗　英（はなぶさ）ハイクリーナー
南町店　いわき市平字南町57電0246(74)2694
平三小
6号国道
↑平駅
新川
農協スタンド

ナショナル
松下電工
ナショナル
高級建築
総合卸し
山木金
平字正内町(平

四倉海岸沿いに憩いの場を

四倉　賀沢　春美

私は四倉海岸の、特に海水浴場付近一帯を、一年中海を楽しめる憩いの場とするよう希望している者です。幸い海岸通りには立派な六号国道ができ、交通の便もよくなったが、海水浴場の南方には国道沿いにいわゆる『網倉』がズラリと並んでいて、戸はだいたい締め放しできわめて殺風景である。この付近一帯には、すでに堤防、農林省工事で護岸工事が完成し、風波の心配は全く解消された。昨年は船主の一人が網倉をこわして『ドライブイン白浜』という憩いの場を建てた。

眺望がよいので客も多いが、なにしろたった一軒ではさびしい。この近くに四倉の海を自慢しようとするお客さんあつめの施設を続々と建てて欲しいと願うのです。四倉の山には近く『子供の村』ができ上ります。これに呼応し四倉海岸が、海水浴期だけでなく、秋でも冬でも『四倉の海』を楽しめるような環境をつくることが意義深いと思うのです。久之浜の波立海岸一帯には客を呼ぶ施設がたくさんでき、年中にぎわっているとのこと。絶好の海岸をもつ四倉が、その中心部を『網倉』にしておくことは勿体ないと思うのです。

（団体職員・27歳）

読者の声

いわき市の文化財 ⑥

阿弥陀堂（国宝・建造物）桁行三間、梁間三間、一重、宝形造、とう葺・白水阿弥陀堂は、国主岩城則道の奏聞尼が、永暦元年（一一六〇）に建立したと伝えられる

（内郷白水町広畑）

読者の声 投稿規定▽住所・氏名・職業・年齢明記▽字数六百字以内▽原稿は返し致せません

高校生の喫煙に回答

いわき市役所広報課

十二日付けで吉田平蔵さんから投書のありました〝高校生の喫煙におもう〟について回答いたします。

いわき市には、地域青少年の非常防止と保護育成を目的とした関係者の合同活動の拠点として、少年センターがあり、七名の専任職員のほかに民間から選ばれて市長が委嘱した三百名の補導員がおります。

補導員は自分の居住地域から問題少年を出さないよう地域活動に努めるとともに、ひとり平均月一～二回三、四名の班にわかれて少年センターの日程に基づき、街頭補導に従事しています。街頭補導は環境の浄化と少年の保護育成を目的として市内広域を巡回し、業者や地域住民にも青少年問題への関心喚起と協力を依頼しています。

県議候補にのぞむ

佐藤昭徳さん

たとえば、賃金はいくらもらないのに物価はうなぎのぼりです。また、いわき市の重大な問題として公害があります。交通事故もふえる一方です。それに教育費の父兄負担が寄付をふくめてこの県では大きすぎるというのも問題です。大変暮らしにくい状態が私たちをとりまいています。

こうした問題について、それぞれの候補者はどういう政策を持っているのか、それを知りたいと思います。本当に県民の生活を真剣に考えているのかどうか、その政策によってこそ知られるものだと思うのです。ジバン、カンバン、カバンがものを言う選挙ではなく、堂々とした政策論争がものをいう選挙をやってほしいのです。

金をつかわない、清潔な政治家こそ本当に県民の望む政治家だと思うのです。それから県の予算はここ数年、常に満場一致で決定しているそうですが、私には不思議でなりません。福島県には野党がいないのでしょうか。本当の野党になれる新人を、その意味では、私は期待しています。

（小名浜字船引場一九・公務員・34歳）

堂々とした政策論争を

市民会館あすの催し

【平】★トーエー企業マンガ映画大会（午前9時）第二会議室★県議会議員選挙立候補受付準備（午後3時）大会議室★母の愛役員会（午後3時）第一応接室★立社会保険事務所送別会（午後5時）第一会議室

29日＝【平】★県議会議員選挙立候補受付準備（午後3時）大会議室★母の愛役員会（午前9時）第二会議室

中央大学法学部通教会関西支部総会（午前9時）ホール★プラザー編物研究会常磐支部合同発表式（午前9時）大会議室★ものみの塔聖書研究会（午後1時30分）第一応接室★

あすの運勢

小川石洲

三月二十八日（日・仏滅）

【1月生】目標は近いようでも遠い、中途でくじけず努力続けよ

【2月生】相手と進んで手をにぎって有利、争えば互いに不利に

【3月生】あまり神経質に考えるな、気を大きく持って行動せよ

【4月生】無駄骨が折れることが多い、計画的に手順よくやれ

【5月生】頭の回転がにぶりがちなり、いまは控えめが安全なり

【6月生】暗夜に一灯を得るような運あり、自信を持って当たれ

【7月生】先手必勝のとき、出おくれは手遅い生じ運を失う

【8月生】腹八分で満足するがよい、欲ばれば網中の魚も逃がす

【9月生】無理してまで伸びんとするな、いま徐々として安全

【10月生】口達者な人には注意せよ、油断すればマイナス増負う

【11月生】幸運は門前まできている、積極的に出て迎え入れよ

【12月生】引込み思案やす堂々とやれ、運命のとびらもひらく

◇

三月二十九日（月・大安）

【1月生】周囲の助言はすなおに聞いてプラス、独断はつつしめ

【2月生】相手の考えは複雑なりあせって頼れば裏切られる

【3月生】理論に勝っても利益にはならぬ、柔軟性持って当たれ

【4月生】なにかと争いが起こりやすい、自重し控えめが安全

【5月生】信念を持って行動せよ運命はあなたに味方している

【6月生】気に入らぬ話でも最後まで聞け、なにかと得ることも

【7月生】朗らかに応待してなにかとプラス、だが油断はするな

【8月生】交渉事などはやわらかく当たって有利、あせりは禁物

【9月生】運の分れ路に立つ感がある、あせらず情勢の判断せよ

【10月生】理想のみを追わず現実の動きに注目、内容の充実を

【11月生】先行き明るいきざし、いっそう努力して苦労も解消す

【12月生】義理人情に負けず積極的にやれ、ためらえばマイナス

みんぽう映画案内

※【平】

☆ひかり座（六・〇五）クリスマス・キャロル（八・〇〇）哀愁のパリ（↓5日）

☆歌楽館（六・一五）ハロー・グッドバイ（八・一〇）ひとりぼっちの青春（↓29日）

☆平東映（七・四五）赤い人びとの帝王（九・一〇）極悪坊主飲む打つ買う（↓6日）

☆平東宝（四・三五）アタック・NO・1涙の回転レシーブ（五・五五）いなかっぺ大将（六・二〇）キングギドラ対ゴジラ（七・三五）みなしごハッチ（↓31日）

☆平大映（五・三八）おとなの遊び（七・〇〇）殺しのスキャット（八・一〇）クリフムラン高校生（↓2日）

☆平日活（五・〇四）ケンドーコバヤシ

※【小名浜】

☆国際　キングギドラ対ゴジラ　ガメラ対大悪獣ギロン　いなかっぺ大将　みなしごハッチ（↓2日）

☆湯本金星座　ちびっこレミと名犬カピ　チュウチュウパンパン　秘密のアッコちゃん　タイガーマスク（↓29日）

※【小名浜】

☆国際　キングギドラ対ゴジラ　ガメラ対大悪獣ギロン　いなかっぺ大将　みなしごハッチ（↓2日）

☆磐城座　走れコータロー　男だから泣くな　青春大金塊　猛突猛進せよ（↓30日）

☆金星座　博奕打ちいのち札　喧嘩火祭り　団体列車（↓2日）

☆銀星座　ボルサリーノ　アドベンチャー　死刑台に接吻（↓29日）

※【植田】

☆うえだ館　女は夜の匂い　恋婚葬祭入門　博徒百人（↓30日）

☆中央館　女高生教育講座　セックスの世界　色万引（↓30日）

☆菊多館　女渡世人　カポネの舎弟やくざと魂　日本侠客伝斬り込み（↓30日）

☆植田ロマンス　宇宙からの脱出　ボルサリーノ（↓31日）

※【四倉】

☆四倉国泰　サウンドオブミュージック　野にかける白い馬のように（↓27日）

ボウリング

※ナコソボウル

◇第四回NBC杯大会（26日）

優勝＝平子英一（植田）五八六

② 元木英文（〃）五八五

③ 宮木和雄（小名浜）五六六

④ 平坂宏二（植田）五六〇

⑤ 宮内文夫（〃）五四四

H・G＝元木英文　二三一

100貨店

県では都会に起きている〝ふるさとの味ブーム〟に呼応して、山菜を栽培し、その需要にこたえようとことしから指導にのり出した。よくに、いわき地区ではワラビ、ゼンマイ、タラノキ、フキ、ユリなどがあげられ、三和町ではすでにワラビの温室栽培に成功、米の豊作にも有利とあって、将来を期待されている。

◆福島市に転任した、ある役人の話だと、やはり新鮮な魚を食べるのには、ハマに限ると、いわきをなつかしがっていたが、山菜料理にしても同じことがいえるだろう。この地方では、それほど珍しくない山菜ものでも、都会生活をしているひとたちにとっては、食品公害の多い昨今だけに、確かに貴重な味に違いない。おみやげに〝山菜もの〟が一番よろこばれるのも当然である。◆双葉郡川内村の村議選に出馬したある候補者が、阿武隈山系に山菜栽培を奨励、東京など大都市に山菜コーナーを新設して、大量に出荷し、観光特産物にしたいと強調しているという。たしかに森林資源に恵まれている本県なればこそ可能な夢といえよう。◆県が積極的な山菜生産に目をつけたのは、山菜の乱獲がひどいからでもあるが、本県は海あり川ありで、山菜の種類にもめぐまれ、ざっと百六十種にのぼる。それを先祖伝来のさまざまの工夫によって、お国自慢の珍味、奇味として名を成しているのも数多い。◆山菜のほかに樹果類がまた、漢方薬ブームにのって、漢用植物としての人気を高めている。日本列島最高の効果といわれるサルナシ、疲労回復薬として効果のあるマタタビなどの果実は、果実酒の原料として注目されており、人工栽培の成功も伝えられている。ともあれ、過疎になやむ農村にとって、山の里の開発は現金収入の大きな宝庫である。

（龍人）

季節料理とタン焼き　すき木
大衆的お値段で….
最高のふんいき！
★25人様までのお座敷もあります
平・田町（ひかり座前）電74－8485

●開店50周年記念
飯坂温泉一泊招待
ヤマハオートバイ、水谷の自転車1台お買い上げの方に！
4月30日まで　阿部輪業
平・五町目　電㉔4073

宴会料理　季節料理
二階は20名様までご宴会ができます　ご予約を承っております
味（あたり）を大切にする店
スタンド割烹　森安
いわき市平字白銀町　電㉔6635

新築貸し家
▽一戸建て五棟▽玄関、六畳、六畳、四畳半▽台所、タイル張りのふろ、トイレ、物置き、洗濯用水道付き▽駐車可▽日当たり環境良し▽場所＝平北白土（平三小建設地前）
▽連絡先＝電（平）㉔六三一五

春がきた　春がきた
神谷名所　に春がきた
◉お出かけは、まず神谷名所から
神谷名所
株式会社ホンダ中販
いわき中古車センター
いわき市平中神谷字下知内3ノ2　電（0246）34－2123～4

土地建て物　電話分譲仲介
飯野不動産株式会社
いわき市平・大町二〇　電㉓三〇一〇　㉔六五四六

【入院随意】
鈴木動産院
院長　鈴木　ミヨ
副院長　出田　敬子
いわき市平字田町五一　電㉔二七八八

レヂスター・計算機・耐火金庫
日本金銭登録機
販売株式会社
いわき営業所
いわき市平字堂ノ前九
電㉓1564

県知事免許（2）第41号
不動産の総合商社
東北土地開発株式会社
建設業登録（ね）第3号
平・白銀町一一一
電㉓一一八八
いわき営業所
市内北五町五番一〇九号
電㉔九二一三
福島営業所
郡山市竜崇町五番一八代
電㉔九二一三

売り地好間支所近く
343平方㍍（104坪）分譲可3・3平方㍍2万2千円仲介

売り地小名浜下神白
住宅適展望良231平方㍍（70坪）3・3平方㍍3万円　仲介

売り地平上荒川即建
可413平方㍍（125坪）3・3平方㍍3万5千円仲介

売り地平尼子町整地
済み新庁舎近く583平方㍍3・3平方㍍15万円　仲介

新築貸し家
▽一戸建て五棟▽玄関、六畳、六畳、四畳半▽台所、タイル張りのふろ、トイレ、物置き、洗濯用水道付き▽駐車可▽日当たり環境良し▽場所＝平北白土（平三小建設地前）
▽連絡先＝電（平）㉔六三一五

アパート▽六畳・三畳・ガス・トイレ付き▽場所＝平谷川瀬字三十九町　菱川旅館裏▽連絡先＝電（平）㉔四〇〇九

貸し事務所▽13平方㍍（4坪）▽場所＝平・30㍍大通りNHK前、駐車広場あり　▽連絡先＝電（平）㉔八七四六

新築貸し家▽八畳、八畳、台所ふろトイレ庭あり▽場所＝平上平窪御殿バス停付近▽連絡先＝電（平）㉔五四〇八

急募▽お手伝いさん、勤務時間11時～6時、年齢不問、委細面談　▽連絡先＝電（平）㉔七九〇〇

貸し▽工場・倉庫あり事務所・住宅・電話付き約二千平方㍍▽委細面談▽連絡先＝電（平）㉔四六七三夜㉔三九五一

高級アパート▽六畳六畳▽キッチン水洗トイレバス付き▽平・長橋町国道沿い▽一万五千円▽連絡＝電平㉔二三一五

貸し家一戸建て▽六畳、四畳半、ふろトイレ付き環境日当たり良▽場所＝平字月見町▽連絡先＝電（平）㉔七四一六

貸し事務所・店舗（住宅付き浴室トイレあり）▽場所＝平・NHK近く　▽連絡先＝電（平）㉔三二九

急募
▽女子縫製員（なおし）一名
年齢不問　高給優遇　委細面談　パートも可
ミツワ洋装店
いわき市平字田町　電㉔四二〇

急募
英語・数学の先生
▼経験ある方で来談ください
平成人学校・いわき英語教室直営
財団法人　石島公民館
平駅前・電㉔六五二五・二六五〇

譲る店舗
飲食店向き　居抜きのまま約26平方メートル（8坪）　委細面談
●場所　平・十五町目　平東映入り口
連絡先　電（平）㉔二六一一

ニュースバルR2　サンバー　FF－1　300G
社員募集
一、女子事務員　三名
年齢18歳～22歳まで（新高卒者優遇）
一、男子部品管理事務員　二名
年齢25歳まで
一、サービスマン　五名
年齢18歳～30歳まで
以上　給与当社規定により特に優遇す
一、販売員　五名
年齢20歳～35歳　給与月最低5万円～最高14～15万円
昇給年一回　賞与年二回五カ月分　委細面談　履歴書持参のうえご来社ください
福島スバル自動車株式会社　いわき支店
いわき市内郷御台場町立町三八（長橋バス停前）
TEL・㉔九一二二

勉強と社会学の接点

れ特有の手づくりだ。屋はクルマをとばして来客をかつぎ、材料を仕込み、得意先の小売り店、中町支店へ製品卸（おろ）し。もちろん、おやじさんである社長昌秋さん㈹、おふくろさんの常務実祥子さん㈹もいっしょになっての家内工業、一

多くの兄でしの間からいつか「時計」と呼ばれるようになった。朝五時からはじまる仕事場に彼だけは四時起きして力マに火を入れ、コツコツ切り細工に想を練って…そのためにもらっ

学生服をぬいだ彼の姿を要求・深川の老舗（しにせ）「福十見あられ」（小林与三郎さん＝㈹＝経営）の工場に見る。涙は流さなかったが〝よおし、おやじの商売で勝負してやる〟という決意が胸に高鳴っていた。

モトで腕時計をお買いあげになったら店内のッキーボックスをあなたにさしあげるカギでけてください
に腕時計がはいっていたらお買いあげの時計タダになります
のボックスにもそれぞれすばらしい幸運がはいっております　あなたのカギですばらしい幸運をつかんでください

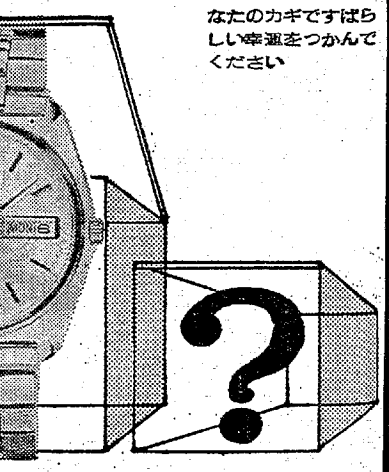

いわき民報
日曜版

高校を二つ卒業した男

勉強と社会学の接点

仕事モリモリの根性

人と話と

商業
真田 昌一郎さん

水曜日夜、FTVが放映している東芝ファミリーホール「特ダネ登場」式にとりあげ、陰の声・熊倉一雄の鼻つまり声で紹介すると『この人は…なんと、商売に役立てるため高校を二つも卒業したという"モーレツ青年"なんです。（ここから低音で）ガメツイですネェ』ー。

若い人の時代である。とくにこのシーズン、入進学、卒業、就職、人事異動と"社会の歯グルマ"が大きく回転、ヤング羽ばたき、セコハン躍動の転換期である。世上、とかく価値観総変革の所産として、現代の若者といえば男か、女か性別不明のふりふりだったり、奇行、非行の象徴だったり、それがまたテレビでスター化したりの"断絶社会"。目まぐるしく狂舞するエネルギーはまるでシュール・リアリズムの絵をみるごとしで、その強烈さゆえに人間性回復論も台頭しているのであろうが、地域にはまだまだうるわしく花咲く人情も、仕事モリモリの好青年もいて疎外感も、核家族もどこ吹く風。とにかくその"根性男"に登場してもらおう。

『真田（さなだ）昌一郎さんドウゾ！』。

二つの大学を出たというのはよくある話だが、この人は高校の門を二度くぐった。『おそらく全国でも珍しいのではないか』とは本人の弁。

"高校という関所"は、登山なら八合目であり、頂上。大学進学へのエスカレーターか、社会人へのジャンプ台である。なのに何も好きこのんであの忙しい少年期、苦しい試験地獄を二つも通らなくても、何も浪費を二度もムダ使いしなくても…と首をかしげる向きもあろう。しかも名門の聲高をそってから、位としては一段も二段も下の平二高定時制通いをコツコツと四年間、やってのけたというのだから恐れ入る。そのいわくインネンは―。

平・古鍛冶町七の、人も知る「いわきあられ」本舗塚寛堂の若大将、二十九歳。厚警きの専務ーがどうもぴったりこないジャンパー姿、一六〇㌢の中背に六五㌔のボッテリした肉づき、みるからにファイトマンのタイプだ。

まだ"八時間労働の従業員"は姿をみせない朝の七時、店舗自宅の棟つづきにある工場に現われて、生涯の夢託す"せんべい芸術"に手をそめる。巨大なふかし釜に動力のスイッチを入れて数時間、モチ米がフケたところで色つきモチが台座に投げだされる。こねどり。この十日に式をあげたばかりの新婚ホヤホヤ、モチもホヤホヤの中で若奥さんの久子さん(23)がコナをふりかけ、若旦那がこね回す。冷蔵庫での乾燥から芸の細かいカ切り細工：細長く、あるいは力家総動員の動脈的存在である。」

こんなヤングパワーにも挫折はあった。が、それを屈折に直して、ねじ曲がった"こころのコード"をピンとつなぎ合わせ、電流を通した―。

平一中から名うての聲高には いった時は大学へ進学して理工の道へ…と念願していた。おやじさんは、子供の時からのトウフ屋を返上して上京、ガラス工になり軍需工場に徴用され、疎開先の茨城県水海道ではあきカンの行商。平に戻ってやきイモ屋から見よう見まねでおぼえたせんべい焼きと、五人の子供を食わせるために、そそけ立つ貧乏暮らしをナメつくした。その結果"お菓子のゲイジュツはこれだ！"と、あられづくりに手をそめた時だけに、息子に跡目を継いでもらいたくて内心は大学入試の落ちることを願っていた。

神の戯（たわむ）れか、父と子のヨリを結ぶ結果となった。理工ブームの頂点が、中央大のはげしい競争率が昌一郎さんを深川の老舗（しにせ）「栗士見あられ」（小林与三郎さん＝80＝経営）の工場に見る。涙は流さなかったが"よおし、おやじの商売で勝負してやる"という決意が胸に高鳴っていた。

多くの兄でしの間からいつか「時計」と呼ばれるようになった。朝五時からはじまる仕事場に彼だけは四時起きしてガマに火を入れ、コツコツ切り細工に想を練って…そのためにもらったニックネーム。『親方が昔かたぎの人で新米（見習い）には何も教えてくれないから、少しでも早く起きて自分で研究するしかなかった』。土根性と、名人芸の芽がこの店でふいた。

一年十カ月年期を入れた時、おばあさんの危篤にあい、平へ帰った。このキッカケで家業につき「いわきあられ」を創造した。おやじさんをリードしながら二目散の"わが道"。商売人として立って行くからには簿記も、ソロバンも、帳簿づけも身につけなければ―と平二高の定時制へ、二度目の高校入学。はいるについてはいろいろな抵抗、障害もあったが"勉強と社会学への接点"を見事につなぎ合わせ、花を開かせることができた。はたらき二十四歳まで骨身惜しまず昼は働き、夜は学んだ"現代・二宮金次郎"―。

ラクして、要求だけは一人前で、気に食わねばすぐに頭にきて、プイとそっぽを向く若者像の多い中。「人間形成とは人まかせではダメ。自分が自分を磨きあげること」一声にはださないがこの信念を胸にサン然と光り輝かせ『いわき市が広域化する以前に"いわき"を名乗ったのは"いわきあられ"と"いわき民報"だけですよ』とお世辞もチョッピリ。

写真・文　弓削栄治

お買いあげの腕時計がタダになる！
毎年学生諸君に人気のあるネモトの腕時計プレゼント　4月15日(木)まで
ことしはキミが幸運をつかもう！
ネモトで腕時計をお買いあげになったら店内のラッキーボックスをあなたにさしあげるカギであけてください
中に腕時計がはいっていたらお買いあげの時計はタダになります
他のボックスにもそれぞれすばらしい幸運がはいっております　あなたのカギですばらしい幸運をつかんでください
NTCグループ平店
宝石・時計・眼鏡　ネモト
2町目店：いわき市平2町目　TEL23－2607
駅前店：いわき市平駅前大通り　TEL74－5418
サービスセンター：いわき市平15町目TEL74－7567

月きめ定価300円　1部10円　（第三

れぞれの候補者はどういう政策を持っているのか、それを知りたいと思います。本当に県民の生活を真剣に考えていては、私は期待しています。（小名浜字船引場一九・公務員・34歳）

市民会館あすの催し

【平】★トーエー企業マンガ映画大会（午前9時）ホール★ブラザー編物研究会常磐支部合同卒業式（午前9時）大会議室★ものみの塔聖書研究会（午前10時）第二会議室★中央大学法学部通教浜通り支部総会（午前9時）第二会議室
29日【平】★県議会議員選挙立候補受付郵便局（午後3時）大会議室★母の愛役員会（午後3時）第一応接室★平社会保険事務所送別会（午後6時）第一会議室

【常磐】
☆三函座　ガメラ対ジャイガー　楽の星　モスラ対ゴジラ（↓30日）
☆常磐日劇　天使の時　野性のエルザ　あの愛をふたたび（↓29日）
☆湯本金星座　ちびっこレミと名犬カピ　チュウチュウパンパン　秘密のアッコちゃん　タイガーマスク（↓29日）
※【小名浜】
☆国際　キングギドラ対ゴジラ　ガメラ対大悪獣ギロン　いなかっぺ大将　みなしごハッチ（↓
※【植田】
☆うえだ館　女は夜の匂い　愚婚　解禁人間　博徒百人（↓30日）
☆中央館　女高生教育課座　セックスの世界　色万引（↓30日）
☆菊多館　女渡世人　カポネの舎弟やまと魂　日本侠客伝斬り込み（↓30日）
☆植田ロマンス　宇宙からの脱出　ボルサリーノ（↓31日）
※【四倉】
☆四倉国際　サウンドオブミュージック　野にかける白い馬のように（↓27日）

ッドバイ（八・一〇）ひとりぼっちの青春（↓29日）
☆平東映（七・四五）未亡人ごろしの帝王（九・一〇）極悪坊主　飲む打つ買う（↓6日）
☆平東宝（四・三五）アタックNO・1　涙の回転レシーブ（五・五五）いなかっぺ大将（六・二〇）キングギドラ対ゴジラ（七・三五）みなしごハッチ（↓31日）
☆平大映（五・三八）おとなの遊び（七・〇〇）皆殺しのスキャット（八・二〇）タリラムランラン高校生（↓2日）
☆平明治（五・〇四）ヤンドロ

また、漢方薬ブームにのって、薬用植物としての人気を高めている。日本列島最高の効果といわれるサルナシ、疲労回復薬として効果のあるマタタビなどの果実は、果実酒の原料として注目されており、人工栽培の成功も伝えられている。ともあれ、過疎になやむ農村にとって、山の里の開発は現金収入の大きな宝庫である。（龍人）

季節料理とタン
大衆的お値段で…
最高のふんいき！
★2・5人様までのお座敷もあります
平・田町（ひかり

売り地好間支所近く
343平方㍍（104坪）分割可3・3平方㍍2万2千円仲介
売り地小名浜下神白
住宅適度室良231平方㍍（70坪）3・3平方㍍3万円　仲介
売り地平上荒川即建
可413平方㍍（125坪）3・3平方㍍3万5千円仲介
売り地平尼子町整地
済み新庁舎近く588平方㍍3・3平方㍍15万円　仲介
いわき市平字堂ノ前九
電(23)1564
東北土地開発株式会社
建設業登録（ぬ）第四号
不動産の総合商社
いわき営業所　平・山市・常磐白水町五番一一町九号　電(23)九二一八八代
福島営業所　郡山市北五老内町五番二〇号　電(24)九三八一三

一、男子部品管理事務員　二名
年齢25歳まで
一、サービスマン　五名
年齢18歳～30歳まで
以上　給与当社規定により特に優遇す
一、販売員　五名
年齢20歳～35歳　給与月給6万円～最高14～15万円
昇給年一回　賞与年二回五カ月分　委細面談　履歴書持参のうえご来社ください
福島スバル自動車株式会社　いわき支店
いわき市内郷御台城町立町三八（長橋バス停前）

〝公害〟身近な問題として

区の環境をよくしよう会

簡易測定器を購入

大気汚染調査に住民が結束

医学、科学、生活の三班で

当面〝いわき〟と呼べば「コウガイ」と答えるほどに市内の公害は、全国的に有名になった。その知名度はひところ、ヘドロの田子ノ浦に次ぐほどの悪名ぶり。それが最近は、市の対策も世論も停滞ぎみ。ここに〝公害の会議〟にあえぐ市民の中で「市政はアテにできない」と自衛手段にたちあがった地区がある。「勿来地区の環境をよくしよう会」！。自分たちが住んでいるところの空気がどのように汚染されているかを自主測定するのが手はじめの仕事。マチのお医者さんが中心になり昨年暮れにクロシをあげたが、積極的な呼びかけで会員もいまでは主婦をふくめて百四十人。簡易亜硫酸ガス測定器を購入してむずかしい化学知識を学習するため講習会を開いたり、二十八日には茨城県鹿島地区までかけ、同地区の測定実態を調べるなど活発な動き。民間の盛りあがりだけに一つ、一つ効果をおさめているので話題になっている。

マチぐるみの構成メンバーで

いわきと公害の関係は昨年夏から秋にかけてが絶頂。米のカドミウム、サカナのシアンと小名浜が矢おもてに立ち、県内では繋港町とともにニュースの焦点になったほど。それだけに地区住民の公害意識はいわゆるとなられたのは、まで勿来は小名浜のようにきわ立って大きな被害はなかったが、錦町に呉羽化学錦工場、佐糠町常屋に常磐共同火力発電所があり、塩素ガスや、亜硫酸ガス公害がでていることは事実。このため、とくに共同火力周辺の金山、添野、石塚部落の農家、住宅地では松、杉などの木が枯れたり、住民も気管支系統の病気にかかりやすくなったと訴えている。

昨年十一月下旬、準備会の機運に打ってだした行事、催し。まず矢おもてにおける公害の問題点」について学んだ。

矢つぎばやに行事、催しを

組織づくりはたたみかけるように

第三回例会は同九日午後、同所で開き、医学、科学、生活各班の構成について、第三回二月十三日、内部的な打ち合わせ、第四回三月十三日＝別項＝第五回同二十八日＝別項＝と積極的な定期的な本格的測定の事前工作だった。

一の樋田病院におき、新年早々から勿来全域の住民を対象に『市民の皆さん公害について学びましょう』と呼びかけている。

「ひばりのさえずりも遠い過去のものとなり、田畑もうめたてられ、工場や住宅が建てられ街には自動車の騒音と排気ガスが目に耳に際に容赦なくおそいかかってきます。この地に生活するものにとって、その環境が悪化することは耐えられないことです。これ以上の大気汚染、川や海の汚濁食品や農薬などの公害をどうしたら防ぐことができるのでしょう」という趣旨で入会申込書をバラまいたところマチの商店主、サラリーマン、主婦、高校生などがそぞろ。会員は現在百四十人にふくれあがり運営の主流である医学班、科学班、生活班にそれぞれ所属、足ふみをそろえている。

この医学班は公害の人体におよぼす影響の調査を柱に、お医者さんが多いので四月の新学期から小、中学園の集団検診の科学班は亜硫酸ガスの大気汚染度を調べるため簡易測定器一台（三千五百円）を購入、測定方法の講習会を開いたり二十八日には茨城県鹿島地区石油コンビナートを見学しようということで、同地区の住民が自主的に亜硫酸ガスの測定をしている実態を見学。生活班はもっぱら主婦の仕事。主婦が三十五人もいるので、今のところ公害関係の資料集めにいそしんでいる。

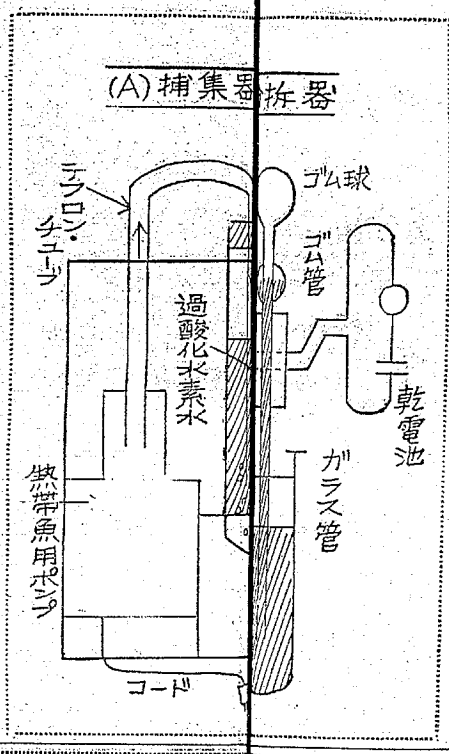

簡易測定器は、亜硫酸ガスの捕集器（図・A）と電極付スポイト（図・B）からなっており、Aで測定、Bで分析する仕組み。同会では今のところ〝ぜい沢〟とも思われるおびただしいクルマ群で夜も眠られないほど。このため排気ガスが充満して歩行者を息苦しくさせているので市に対策を要望したいとの面、手をつけた意志がみ

チラリ・パチリ

「ほうや自動車に注意してね」とママ（植田・本町通り）

この写真あげます

☆…写っている本人に贈り、この写真…☆
☆…をキャビネに焼いてさしあげます…☆
☆…市内平字童子町三ノ八『いわき民報社』写真部へおいでください。…☆

ひとくちガイド

飲んで食べて

純喫茶「G線」　平・田町の銀座通りに面して、喫茶店としては数少ない中の一つ。オープンしてから満一年、騒音からスーッと逃げられる静かな小じんまりとした店内。主人が神戸に旅行したときはいった喫茶店が「G線」、場所も同じような格好で繁盛していたというところから命名したという独得な店名。モーニングサービス百円でサンドイッチがつく、夜は十時まで営業しているがビール（小びん）百五十円、ストレート百八十円、ジンフィズ百八十円、ブランデー百五十円から二百五十円。同店の姉妹店に「G線生ジュースコーナー」がある。平字田町三田小路の玉平内で、ニンジン、キャベツ、リンゴ、ミカン、レモンなどパイが百二十円から百八十円。これが好評のようだ。

旅

バスで富士登山　雪とけとともに開通される富士山への登山道、富士スバルライン」一度は登りたい富士山だが、常磐交通がことしはじめて企画した新コース。富士スバルラインと河口湖一泊の旅」第一回目の五月十日を皮切りに十月まで毎月一～二度ずつ出発するわけだが、行きは中央高速道路、帰りは東名高速道路をつっ走る快適なバスの旅。標高二千四百㍍の富士五合目までの富士スバルライン（河口湖から五合目まで約三十㌔）からの富士山の眺望は格別、また河口湖の逆さ富士も旅行者の目をたのしませてくれる。

会費は諸経費とも六千九百円、河口湖の湖月館か、湖南荘に一泊、帰りは山中湖畔を通り御殿場から東名高速道路を東京へ、平には夕方七時半ごろ着く。

（常磐交通観光課調べ）

本

その一節

「かもしかみち」から

小学校の教科書にも、日本の水稲農耕が、いまから約二千五百年前の弥生時代から始まったことが書いてある。いまは、だれひとり疑う人もないこの事実も、じつは大和盛古地や瀋岡登吾が発掘されるまで十数年にわたって、学者たちの間でうら悲劇されていたわが師故森本六爾氏の、短い生涯を捧げての業績であった。

私はまたとない学的な頭脳細線を、少年期に森本氏からうけて、もの語らぬ考古学世界の遺物・遺跡たちの黙示に、強く鳴りひびく心の琴線を持つことができた。なんの学歴も持たない一地方人の私が、近畿から九州にかけて、弥生時代の原始水稲農耕社会の考古学的な裏づけのために、この半生をつづけてきたのである。

（藤森栄一著・学生社）

NO MISE YOSHITOKU
カーテン　じゅうたん
んの吉徳
内郭・

あなたのかわいいペットの店
ペットのことならなんでもお気軽にご相談ください
金魚　錦鯉　熱帯魚
海水魚　犬　猫　小鳥
愛玩小動物
総合ペットセンター　エンゼル
平・十五町目（旧平警察署バス停前）　電㉔－4941

・3月31で
・5階大催し
切手・大即売中!!
錢
買い入れます
世界の古銭の歩み展
・期間中はどんな切手・古銭でも
高価買い入れと無料鑑定いたします
福島民報社
いわき市教育委員会・ラジオ福島
大黒屋総合ショッピングデパート
時価　¥12,000
大
総合ショッピングデパート
大黒屋
平・中町バス停前☎23-1191大代表

よい米　よい水　よい風土
三拍子そろった
銘醸地・秋田
そこではぐくまれた
清酒太平山
この香おりを　この味を
こころゆくまで
お楽しみください
酒は天下の
太平山
秋田・小玉合名会社
特約店・県南酒販平支店

身近な問題

公害の環境をよ

マチぐるみの構成メンバーで

いわきと公害の関係は昨年夏から秋にかけて絶頂。米のカドミウム、サカナのシアンと小名浜が矢おもてに立ち、県内では磐城町とともにニュースの焦点になったほど。それだけに地区住民の、公害をなくしたいとの願いは小名浜のようにきわ立って大きな被害はなかったが、錦町に県羽化学錦工場、佐糠町荒屋に常磐共同火力発電所があり、塩素ガスや、亜硫酸ガス公害がでていることは事実。このため、とく

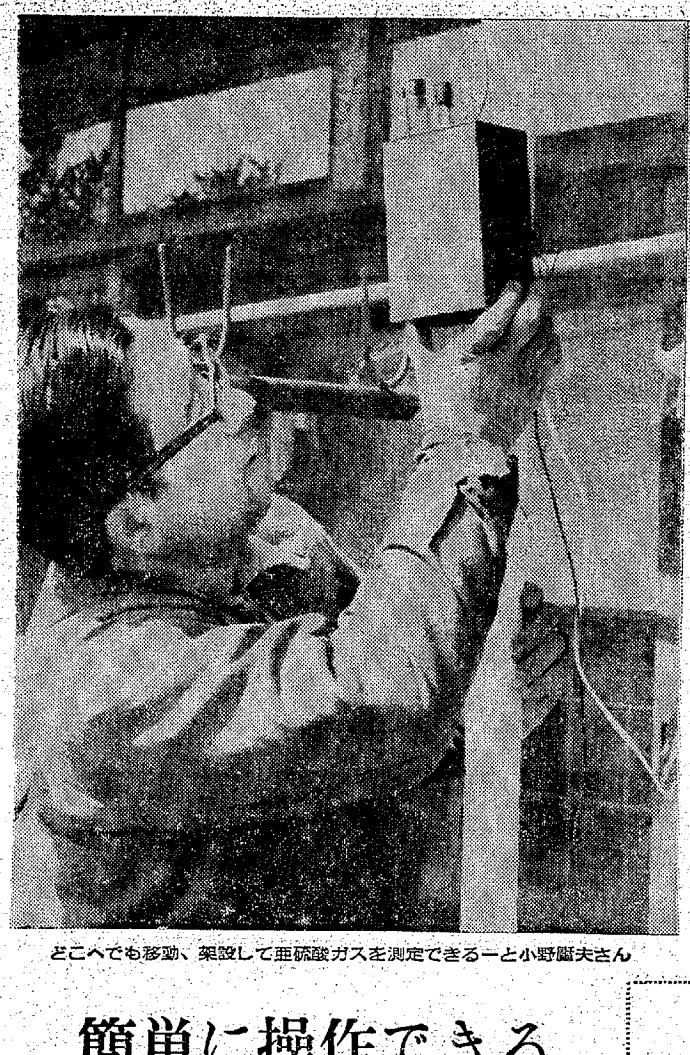

どこへでも移動、架設して亜硫酸ガスを測定できる一と小野麗夫さん

に共同火力周辺の金山、綿野、石塚部落の農家、住宅地では松、杉などの木が枯れたり、住民も気管支系統の病気にかかりやすくなったと訴えている。

昨年十一月下旬、磐城公害の機運が固まり、十二月二十日「市民の盛りあがりだけに二つ、一つ効果をおさめているので話題になっている。

一の櫛田病院におき、新年早々から勿来全域の住民を対象に『市民の皆さん公害について学びましょう』と呼びかけている。

矢つぎばやに行事、催しを

組織づくりはたたみかけるように打ってでた。行事、催し。まず二月七日磐城植田公民館手はじめに二月十三日勿来市民会館おける公害の問題点について学んだ。

第二回例会は同九日午後、同所で開き、医学、科学、生活各班の構成について、第三回二月十三日、内部的な打ち合わせ、第四回三月十三日＝別項＝第五回同二十八日＝別項＝と積極的な定例会。本格的測定の準備工作だった。

簡単に操作できる

近く車の排気ガスも

簡易測定器は、亜硫酸ガスの捕集器（図・A）と電源付スポイト（図・B）からなっており、Aで測定、Bで分析する仕組み。同会では今のところAだけ備えつけたわけで、近くBも整備する。

この測定器は日本科学者会議東京支部が発案したもので、使い方は、熱帯魚などの水そうに酸素を送りこむ方法と全く同じ原理だそう。亜硫酸ガスをふくんだ空気を試験管内の炭酸ソーダ水中に送り、ヨード液で反応させ（A）、分析に当たっては、若干化学知識が必要といわれ、同会の会員である工業高の先生の協力、その他二十一日午後一時から勿来市民会館で開かれた「亜硫酸ガス簡易測定方法と亜鉛の意義」と題する講演と講習会で指導を受けた。

この日の講師は日本科学者会議東京支部常任幹事、公害病職業病東京工業試験所・天谷和夫氏で、自分でもつくれる捕集器のつくり方などを説き、約五十人の参会者の間に熱気がこもった。

一方、同会の特殊性は、自掃に立ちあがった民間団体ということだが、植田町のどまん中を突っきっている国道六号線が、縦横に流れるおびただしいクルマ群で夜も眠られないほど。このため排気ガスが充満して歩行者を悩ませているので市に対策を要望したところ当面、手をつける意志がみられないことがわかった。そこで将来は排気ガス測定もやりたいと小野事務局長は、意欲を燃やしている。

それと、情宣活動も活発なことが注目される。毎月開かれる例会の通知、測定器購入の申しこみ、あっせん、会員ニュース発行や、臨時特集号として「私たちの環境をよくしよう！」の新聞発行など。これはタブロイド一ページに電力廃棄の環境汚染源の影響として、世界一の公害が心配されるといわれる茨城市に誘致が進んでいる東京電力北茨城火力発電所を正しく理解しようという解説。〃小名浜公害〃で有名になった東京教育大農学部助手、森下豊昭氏に書いてもらったという熱の入れよう。

これだけ活発な動きを示せるのも、会費は一人五十円ながら医師たちの寄付もあり、資金面も現在十二、三万円を確保、地味な問題を扱う場として、イキの長い運営が期待される。

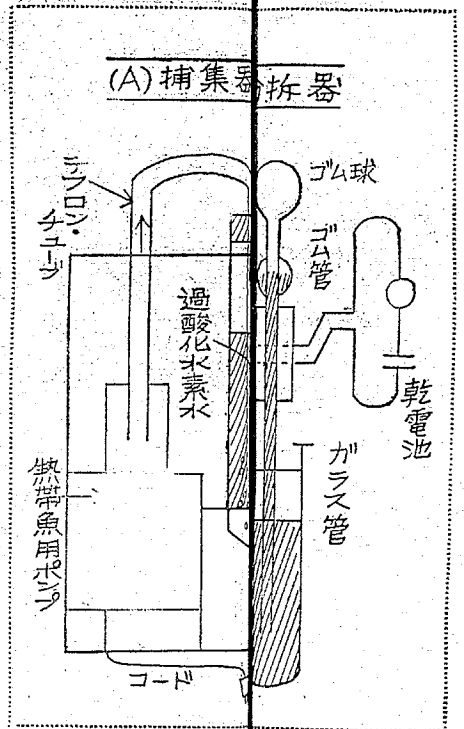

医学、

たいとの願いから、亜硫酸ガスの測定をはじめている実態です。これ以上の大気汚染、川や海の汚濁、食品や農薬などの公害をどの公害を医学的生活班はもっぱら主婦の仕事。主婦が三十五人もいるので、今のところ公害関係の資料集めにいそしんでいる。

天谷講師の講習を受ける会員たち＝21日・勿来市民会館で＝

※おことわり　「五十年前の若木」は休みました

平成時計　なつかしき笛や太鼓

猪狩勝巳

静かだった小路

街を歩いていて、あるかなきかに香おってくる花の香おり、思わず聞こえてくる琴（こと）の調べ。そんな静かな風景はほとんど見られなくなった。四十年前の平町では駅前から一歩小路にはいっただけで、そんな静かな風景が通行人を包んでくれた。そんな風景の点景として下駄の歯入れ、煙管（きせる）の羅宇（らお）通しなどがいた。

私は大正十三年に小学校へ入学したが、その三年生の時の写真を見ると、一クラス五十四名の中で洋服を着ているのは四名だけ。だから下駄の歯入れはなかなか繁盛した仕事であった。「下駄の歯入れはありませんか」とふれ歩いたものである。

煙管の羅宇通しは「キセルのラオとおし」と読む。今の若い人たちには目新しい文字だと思う。どこの家庭にもキセルの二本や三本はあったころだから、この商売も遠くなかったようだ。ラオ通し屋は何もいわず、ピーッという甲高い汽笛の音を響かせていた。

下駄の歯入れ屋は、ラオ通し屋は午前十時ごろから歩いていたが、同じような時間にアメ屋が来た。シンコ細工屋も来た。アメ屋はチャルメラのようなラッパを吹いて来た。小さな竹ベラと親指とで固い水アメをひねり、細い竹棒にクルクルと巻きつけて二銭。チョコレートを知らない子どもはアメ屋を待っていた。

子供の夢・街の芸術家

シンコ細工屋は芸術家だった。両手の間でクルクルと丸めたシンコ玉にはさみを入れてチョイチョイと形を作り、赤や、青の色を筆で塗り上げると出来上がり。桃太郎、金太郎、サル、ヒナ飾り、なんでも作り上げた。一つ一銭。子どもたちは目で楽しんでから食べた。不衛生だなどとは誰もいわなかった。

もう一人芸術家がいた。あれはなんというアメだろうか。小さくひねったアメの中に吹竹を入れ、息を吹き込みながら両手でクルクルと形をととのえ、色筆で塗りあげるとニワトリや、ハトが出来る。これも一つ一銭。シンコ細工よりこのほうが見ていて楽しかった。

「アメの中から金太さんと銀太さんが出てきたよ」という唄はしきエノケンさんの得意だったが、あれと似たような唄を歌いながら売るアメ屋もいた。小旗をいっぱい取りつけた売台を唄にのせ、太鼓をたたきながら唄ってくるのである。

このような子ども相手の売り屋は昭和になると間もなく姿を消したようだ。小学校の高学年になってからの記憶には出てこない。大正も終わりに近いころ「大正センベイ」というのが売り出された。カツラセンベイのようなもので二枚で一銭。今の甲陽館の近くで売り出し、一時は大へん評判になったが、半年ぐらいで消えてしまった。

玄米パンが売り出されたのは昭和の初めである。自転車に乗ってメガフォンでふれ歩いたから街の人たちはビックリした。一種の革命ともいうべき売り方なので「玄米パンのホヤホヤ」という声を聞くと爽へとび出してくる人があった。三角形の白いフワフワとしたパンでゴマ粒が散らしてあった。一つ五銭。もはや手とものこづかいでは買えなかった。

静かで、ねむ気を催すこともあるほどノンビリした平の街が少しずつ騒がしくなってきたのは、玄米パンの売り声が聞こえてからのように思われる。

あなただけの談話室に…
していただきたいんです
酒館 酔族館
たいら・新田町（志賀ビル2F）電㉓5427

水のいらない貸しぞうきん
特許はダスキンだけです（類似品にご注意ください）
ご用命は…電㊱3220（稲葉商店）へ
ダスキン平

ベッド●ふとん●カーテン●じゅうたん
SHINGU NO MISE YOSHITOKU
ふとんの吉徳

あなたのかわいい
金魚　錦鯉　熱帯魚
海水魚　犬　猫　小
愛玩小動物
総合ペット
センタ
平・十五

お宮と仏壇
橋本屋
平・新川町1
五町目バス停わき
電74—3948

高級服地とお仕立て
洋装
さえぐさ
平・平和通り　電74—6026

タクシーのご用は…
常交タクシー
オール無線車
本　社(23)2343
松ケ岡営業所(74)3410
神谷営業所(34)3214

●入院随時
気管食道科
耳鼻咽喉科
高柳医院
高柳博一
いわき市平駅前　電㉔三八五六

デラックス
みかさね
三重そば
えび天そば
なめこそば
本場白河手打ち
生そば
若竹
定休日は毎週木曜日です
いわき市平字十五町目　電㉔七八一八

天保
口通賢
・3月31で
・5階大催し
切手
種　銭
¥1,000以上で買い入れます

大即売中
世界の古銭の
・期間中はどんな切手・古銭
高価買い入れと無料鑑定いたし
福島民報社
いわき市教育委員会・ラジオ福
大黒屋総合ショッピングデパー

はげしい新人の追撃

夕刊
いわき民報
いわき市平字童子町13
©いわき民報社
振替口座（郡山）
本社 0246
小名浜支社 0246
常磐支局 0246
勿来支局 02466

あなたの美しさのすべて
つーピー化粧品
おしゃれの店
藤越化粧品店
いわき市たいら
ぎんざ電②2907

日本社会党いわき総支部委員長
小名浜花畑町三二の一
【略歴】日本予科卒、通信教育で慶応経済学部に学ぶ、磐城市議二期、いわき市議一期、元磐城市労協事務局長、県議一期、商工労

平成、西友会小名浜支部長
【選挙事務所】小名浜字本町五九、志賀要平（電磐城五四一五八一一～五八一三）
鈴木 壹政 64 自民 現

【選挙事務所】平字五町目一四ノ一、佐川壹平（電平七四一二七一二）
上坂 昇 52 社会 現
浜通り新聞印刷所社長 平字長橋町三

字中居三〇
【略歴】旧磐中卒、田人町農青連委員長、いわき酪農協同組合長、県こんにゃく協副会長、県青年政治同盟委員長、県青年議員連盟委員長、新産都市審議委員、農業構造改善審議委員、県議一期、県議会土木常任委員、党政調査委員

ジャー展
ショー
BOATING
航海安全のために—
相談
談コーナーを設けておりま
ハマリンクラブ会員募集中

丸一材木店新工場操業開始のごあいさつ

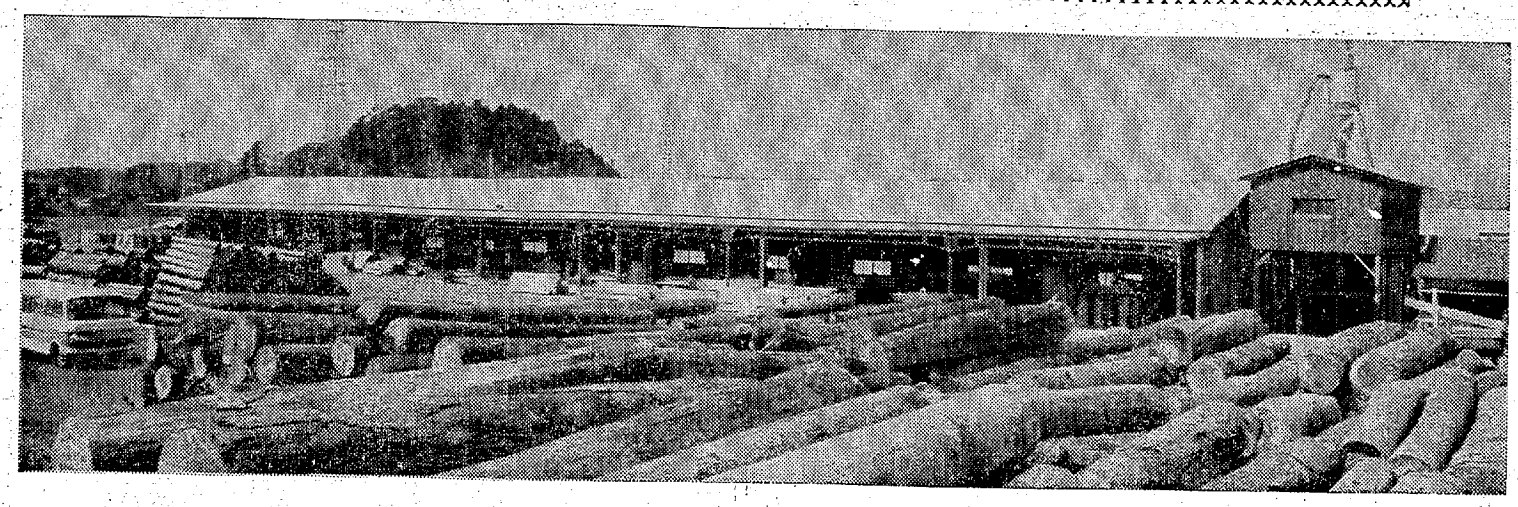

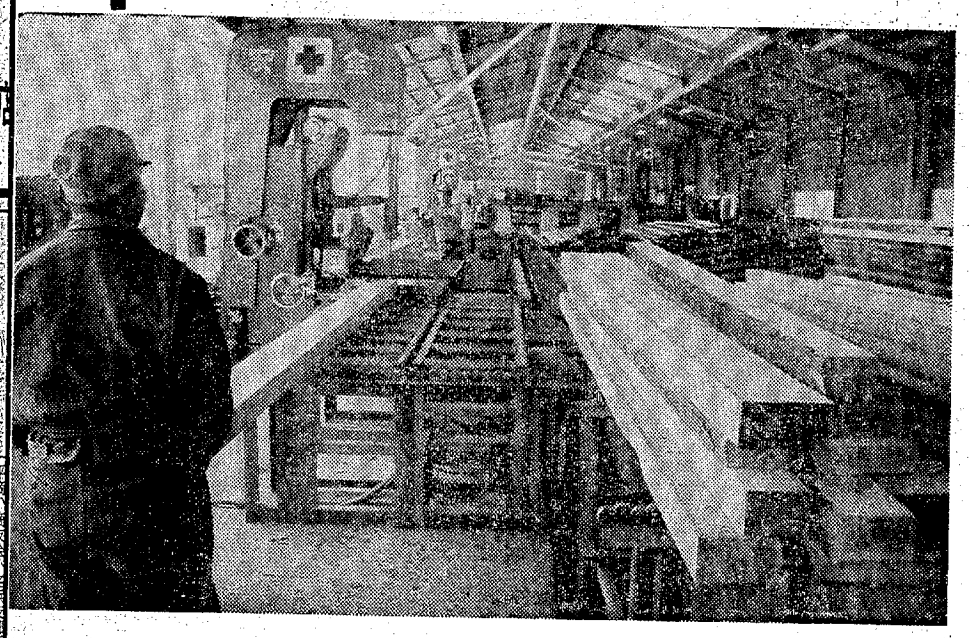

平素は格別のお引き立てを賜わり厚く御礼申しあげます

昨年秋から、いわき市泉町の『いわき木材工業団地』内に建設中の当社新工場が完成、操業を開始いたしました　これもひとえにお得意様各位の御支援の賜ものと深く感謝している次第でございます　ここにつつしんで御礼申しあげます

建設中は皆様に種々御不自由をお掛けいたしましたが、新工場の生産能力は皆様の御下命に十分おこたえできるものと確信いたしておりますので、今後とも倍旧の御指導ごべんたつを賜わりたくお願い申しあげます

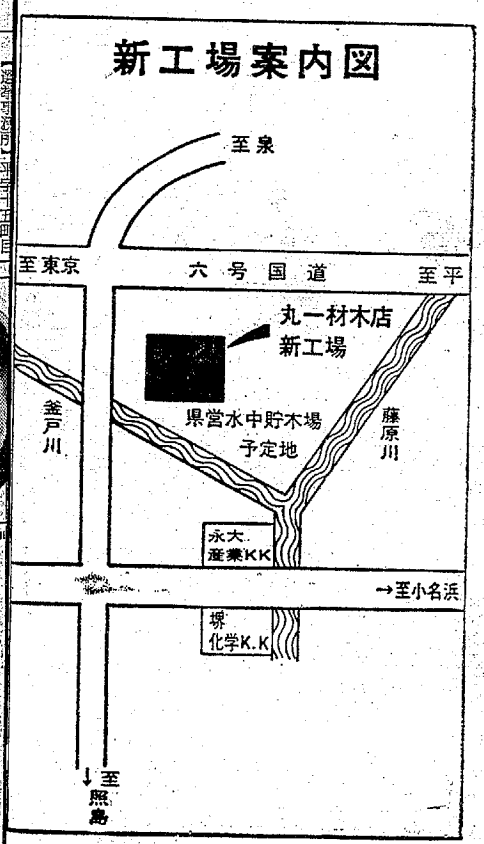

株式会社 丸一材木店

代表取締役 滝口トシ

本社 いわき市平字五町目8 電(0246)74－2290
販売営業所 いわき市平字五町目17 電(0246)74－5858～9
新建材部 いわき市平字五町目17 電(0246)74－4662

新工場 いわき市泉町滝尻字亀石2－11 電(0246)56－5525代