夕刊
# いわき民報
いわき市平字童子町3
いわき民報社
振替口座　(郡山)40
本社局　0246　(23)16
小名浜支局　0246　(92)35
名古屋支局　024642　2
東京支局　02466(2)28
常務取締役　小川勿

## 自分なりの人生経験を

一人でも自分なりの人生経験を積んだなら、将来は平凡なサラリーマンで終わりたいと思っている。少なくとも職業、人生観など、十代の迷いだけはなくし、大人の感覚で物事をとらえていかねばならない。

強が不十分である以上は、正負だけはいっぱいだ。バーナれから、何ことでも自分

やらねばならないという自覚だけは強く感じる。むずかしくいえば、選挙権の行使という大きな義務があるけれども、その前にぜひ必要なことは、十分社会の勉強を積み重ねることだと思う。社会勉

（四倉町上仁井田字千歳二六

東京教大
浅香教授

# いわき市総合観光診断

# 関東地区観光圏に所属

## 都会人慕う〝ふるさと〟へ

いわき市が昨年夏、県観光連盟を通じて依頼していわき市総合観光診断の報告会が十八日午後一時から、産業会館で東京教育大浅香幸雄教授によって行なわれた。膨大な診断内容だが、これを要約すると、いわき市は関東地区観光圏にはいるので「茨城・いわきブルーライン」を売り物に〝ふるさと〟を慕う都会人へ、田園と人情の東北的イメージを味わってもらえる観光環境が何よりも大切で、従って湯の岳、石森、夏井岳の三市立公園指定をはじめ、将来の観光は連続のグリーンベルト開発にあると方向付けた。ただ、診断資料にハワイアン、湯本、内郷の三温泉地区を高く評価しているが、常磐炭礦の突然の閉山によって、その前途が悲観的なためその再診断のぞまれている。

## 海岸線に限界、山が魅力

観光客の七五㌫が自動車を利用、五〇㌫が自家用車で都会から来ているが、南端とはいってもいわき市は東北。みちのくの東北、素朴な田園調の風俗を求めてくるのだから、そのイメージをこわさないことだ。四十五年の入り込み六百三十九万二千人は、五年後に五割増、十年後は二倍の増加が見込まれている。この場合、海水浴は海岸線に限界があるので、やはり魅力は山。

## 〝みる観光〟から〝する観光〟へ

中央グリーンベルトのいわゆるスカイラインは、常磐ハワイアンセンター丸山公園―湯の岳―天狗山―三大明神―二ツ石山―石森山―菅波峠―鮫ノ口―三崎海岸―三崎公園―鵜ノ尾山―三崎海岸―三崎公園―鵜ノ尾山―三崎海岸―三崎公園―鵜ノ尾山

教育

# 悩み多き高校生 (5)

## 根深い教師不信

日曜日ともなれば、教師の大きな喜びは生徒の来訪である。自分が信頼し、よく知っている生徒が来て、授業を離れて話し合うことは教師にとって大いに勉強になることでもある。生徒に教えられることでもあろうか、そんな感じを深くもたせられる。そして授業を離れて話しあっている時に生徒はズバリと本当のことをいう。私はそんな時ハッとする。その二つが根深い教師不信を語る時である。

高校紛争の一つに教師に対する不信があった。その不信は、生徒の勝手なきめつけや他人のことばを借りた批判もあるが、一方ではたしかに教師の傲心や退廃をつくものがある。この教師不信が、授業でも、自治活動においてもスムーズにはこばせない一つの理由にもなっている。

ある日、例のごとく卒業生（一人）と在校生（十人）が訪ねてきて雑談となった。その時の話が次のようなものであった。

A子＝先生がね、「結婚する時の身元調査がわれわれのところにくるんだ。そんな時おまえらの印象悪かったらうんとソンするんだ」というの。だから先生には悪い印象を与えないようにしろ、といわんばかりなの。イヤーナ感じだったよ。

C子＝結婚ごときでも就職の時の身元調査を口に出す先生がいるのよ。

D君＝そんなの一種の脅迫だよ。

A子＝だから私のクラスの欠勤の人はね、先生には悪い印象を与えないように、という姿勢なのよ。私なんかも、先生に話すのは避けてしゃべるようになったんだ。だってね、そうでもしないと…。

E君＝だれだって、にらまれんのヤダがらな。

A子＝そしてね、そんなこという先生がね、手こたえある生徒になってほしいとかいうのよ。矛盾しているわ！。

B子＝前に、フォーク集会（注）が問題になったでしょう。あの時ね、朝のショートホーム・ルームで「フォーク集会には絶対行かないように！」っていって理由は何もいわないの。みんな反発していたわ。結局ずいぶん行ったようよ。

E君＝自をつけられるっていえば、たまに私にふせたりしてっと、ダレダレ！ってねこんだよ。そんなのあんまり悪いことなんかしていねんだよ。ほんとにおこらっていいのは、みんなの前であんまりいわれねえんだ。一回目につけられっと、何回もいわれっからな。あとな、学校辞めてる時に、生徒がタバコすってたんだ。そして道端にポンとすてたっけ、後からきた先生に、「おめえタバコすってねがったが？」ってきかれたんだ。生徒は、「すってね！」っていったんだ。そしたらどうだ、「すってからいわれのまちがいが！」と、そのままなんだ。デタラメだよな。

金属＝ほんとうち？

E君＝去年卒業した先輩になパーに行ってんだなんて聞いたんだけどよ。その人なんか、しょっちゅうパチンコ屋にはいってんだよ。そんなの一回だって処分さんねがったんだよ。卒業式んとき、クラス代表で壇上に上がってんだ。高体連選なんかももらったんでねえが？

C子＝私らの時、クラスで何にも協力しない人がね、慰等賞だの産振賞っていうのもらって卒業式のヒーローになったの。式終わっていったんだ。「てから、みんなでおかしな気持ちだったわー。その人なんか試験勉強はやるよ、だけど学校行事とかそうじなんかは自分の分しか絶対やんないのよ。卒業式であんなことあんのおかしいのよ。

F君＝為なんかねえ方がいいんだ。

（1）

（注）一昨年市内高校生の一部が反戦フォーク集会と称して、たびたびNHK前広場で集会をもった。

〜〜〜〜〜〜〜〜〜〜

【勉強には熱心でもクラブ活動に弱い生徒が多い】

## 賞なんかねえ方がいいんだ！

### 身元調査を口にする先生

## 市況

### 魚類

（19日午後1時―20日正午）

二十日朝の小名浜港は海上がシケたため前日に引き続き底引き船の入港が少ない。

【小名浜港】底引船三隻

▼水ダコ 八百二十㌔ 一七〇―一九〇▼ドンコ 二百五十㌔ 二一〇―一五〇▼メヒカリ 百七十㌔ 一〇〇―八五▼ムツ 百㌔ 一五〇▼ホウレン草 三〇―一五（束）

【江名港】底引船三隻

▼スケソウダラ 九千十七㌔ 五〇―三〇▼ヤリイカ 三千八百四十㌔ 三〇〇―二〇〇▼水ダコ 七百四十五㌔ 一八〇―三〇▼キントウ 三百五十五㌔ 二八〇―二八五▼ドンコ 二百十五㌔ 一二五―三五▼マダラ 百三十㌔ 一五〇―一〇〇▼スズキ 百十㌔ 四〇〇―二〇〇▼ホウボウ 百十㌔ 六五〇―二〇〇

【中之作港】水揚げなし

### 野菜

▼白菜 四八―三〇（㌔）▼カブ 三〇―七（束）▼ニンジン 五〇―一〇（㌔）▼ゴボウ 五〇―一〇（〃）▼大根 三〇―五（〃）▼ネギ 四五―三〇（〃）▼玉ネギ 一〇（〃）▼キュウリ 二五―二〇〇（〃）▼ナス 二五〇―二〇〇（〃）▼タマナ 八五―五〇（〃）▼干し大根 五〇―三五（〃）▼サツマイモ 六〇―四〇（〃）▼ナガイモ 九〇―二〇（〃）▼パレイショ 三五―一五（〃）▼サヤ豆 八〇〇―七五〇（〃）▼ニラ 二五―一〇（束）▼ミツ葉 四五―四〇（〃）▼ピーマン 二五―二三（㌔）▼モヤシ 三〇（〃）▼シイタケ四〇〇―三〇〇（〃）▼春菊 一五―一二（束）▼カリフラワー八〇―三〇（コ）▼玉子 一三―八（〃）▼レタス 八〇―三〇（〃）

### 果物

▼リンゴ 一七五―六〇（㌔）▼ミカン 一〇〇―五五（〃）▼バナナ 一〇〇―一〇〇（〃）

### あすの停電

▼平地区Ⅱ（8時30分―12時）月見町の一部▼常磐地区Ⅱ（9時―12時）湯本町浅貝▼勿来地区Ⅱ（8時30分―12時）植田町金畑の一部、台町、渋川の一部▼小川地区Ⅱ（10時―12時）関場、西小川の一部▼三和地区Ⅱ（9時―12時）高


ビジネスに!!
レジャーに!!あなたの自家用車
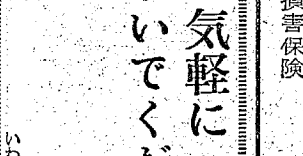
いわきレンタカー
大洋モータース有限会社
小名浜字辰巳町34―3
TEL・(53)―2087

卒業記念品に屋形テントを
…ご一報くだされば ざっそく参上いたします
常磐テント商会
いわき市内郷御厩町内郷ヘルスセンターバス停前
TEL・平㉓3032 常磐2345



完備した一世帯
全館冷暖房完備
全室バス・トイレ・テレビ付きます 一日中お湯が出ております
旅館 秋山
平・下の町 電㉓8868

Canon
リピートコーダー
今評判の
語学用カセット
カメラセンター
富士商会

あなたも同感!
純喫茶としての気品
格調ともに名店としてたくさんの方々からおほめをいただいております
純喫茶 セシュウ
平・南町（草野ビル2階）
TEL・㉔4214

甘太郎の鯛焼き
平ぎんざ・電㉔―4025

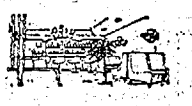
●楽しいあなたの夜のために●しゃれた感じのクラブ●PM8：00まではサービスタイム●クーポン券が大好評です 明朗会計ですからいつでも安心してご来店ください
お気軽にどうぞ……
クラブ ニュー
ライラック
★たいら白銀町 星野ビル地下（世界館ビル隣）

住まいの便利屋が誕生しました
少しの改築でも お伺いします
住まいのご相談は
TEL・36―2059
好建工業
酒井ガラス
㉓ いわき市好間町・常磐交通好間駅前

で会合・ご商談にどうぞ
神亨のんき
平・仲田町 電㉔二四六一

越 フジゴシ
大寒の冷たさもなんのソノ
最後強くなったものは、女と靴下といわれますが、強いばかりでなくグッとあたたかい靴下は、やはりパイル靴下にかぎります
紳士パイル靴下 一三〇円～一八〇円
婦人パイル靴下 一三〇円～二三〇円
子供ソ足組パイル靴下 二五〇円～二九五円
ホームカバー 九八円～九八〇円
バルキーソックス
（一部～一八〇円 新館二階）

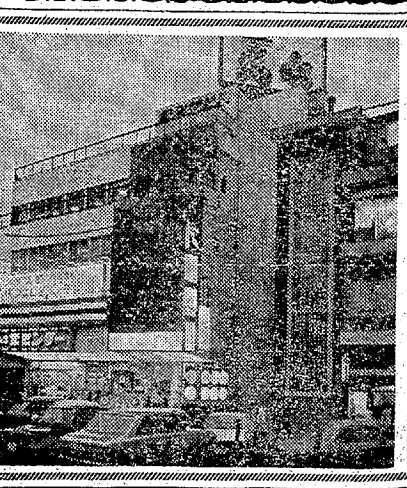

お気軽に おいでください
釜荘 東南荘
いわき市平字南町 電㉓五一四

住宅の火災保険料が大変に安くなり 木造家屋でも保険金百万円につき年間三千円の保険料になりました（家財の場合も同じです）これからの火災期に備えて財産保全上時価に相当するご契約をお勧めいたします
日新火災海上保険会社 東京海上火災保険会社 代理店
代理店主 森合
火災保険
自動車保険
自賠責保険
各種損害保険
いわき市植田町いわき南警察署前 電㉓四四八八・二一七〇

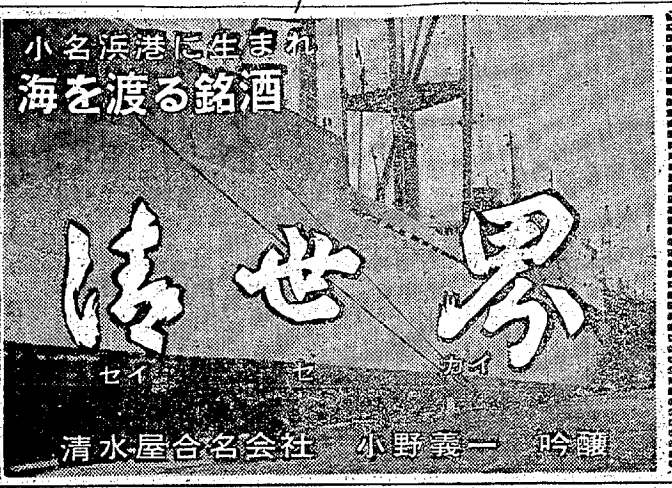

# 金山台地に市民広場

## 旧苗ほ払い下げ決まる

いわき市岩間町上山（俗称金山）地内の元勿来営林署苗ほ（六万六千平方㍍）は二、三年前からいわき市が前橋営林局に払い下げ交渉を進めていたが、十二日一億六百万円でその買収が妥結した。

市の構想では①野球場②バスケットコート③バレーコート④野外音楽堂⑤植物園⑥児童遊園地⑦駐

## 観音三十三観音巡礼記 (95)

荒川禎三 文

札所三十三番 岩井堂観音（二）

私が礼拝を終わった後に梅野さんが登って来た。拝礼して堂内をのぞきこみ『ここの文様は雲に乗ってる図柄ですな』吉田部さんは『ライオンか象が普賢でしょう』という。鈴木さんも考えていたが、『文殊の知恵でいまスピード時代はジャンボがいいでしょう。それでわざとジャンボを消しクモで高さを表現したのでしょう』と名答。それを総合したこの


入院随時
内科
腸科
小川医院
院長 小川修一郎
いわき市勿来町関田浜田（勿来駅前）電(02466)④7953

下に躍進するレコード専門店
共立レコード販売
郡山・福島・若松・白河・平・小名浜

# 金山台地に市民広場

## 旧苗ほ払い下げ決まる

いわき市岩間町上山（谷称金山）地内の元物米営林署苗ほ（六万六千平方㍍）は二、三年前からいわき市が前橋営林局に払い下げ交渉を進めていたが、十二日一億六百万円でその買収が妥結した。

市の構想では①野球場②バスケットコート③バレーコート④野外営業室⑤植物園⑥児童遊園地の建設その他を整備するが、四十六年度が施工の見込み。

いずれにしても文化住宅地を住む金山台地に、多目的な市民の運動広場が誕生するわけ。

【開発を待つ旧金山苗ほ】

## 水野さんが特選に入賞

### マツダ撮影会

いわき市錦町、マツダ福島主催植田町緑川カメラ店後援の"マツダカペラと美女"の撮影会は、昨年十二月二十九日勿来の関で行なわれ、応募作品を審査の結果、次の入選者が決まった。

▽特選　佐藤町水野美知男「若い車カペラ」▽準特選　湯本町辰ノ口大槻勝郎「現代のライン」同植田町大竹昭一「カペラと女性」▽入選　植田町大竹昭一「若者の愛車」同植田町平子貞義「車と女性」▽佳作①植田町（緑川）②岩間町（浪江邦夫）③平小泉（白土三郎）④平新川町（中村義広）⑤錦町（篠原貞利）⑥同三浦清次▽マツダ賞植田町（平子貞義）

【熱心に講習を受ける婦人たち】

## 家庭バレーをスパルタ講習

### 鬼の大松監督ら

県バレーボール協会など主催の家庭婦人バレーボール指導者講習会は、十七日午前九時半から婦女体育館で約百八十人が参加して行なわれた。

最近団地や町内でバレーボールを楽しむ婦人グループが急えて市内大会、県大会にまで発展、今や全国的な主婦の健康運動になってきたことから、基本を正しく身につけて、事故などを起こさず、大いに楽しんでもらおうと行なったもの。

講師には〝根性〟の大松博文さん（日本バレーボール協会参与）があたった。

講習はパス、トスの練習からサーブ、レシーブなど十一項目に分けて行なったが、ママさんバレーも、この日ばかりはスパルタ講習に汗だくで、真剣に取り組んでいた。

## 商工ちん

▽平定正月前ル23日オープン＝平スズカケボウ＝に平スズカケボウルが23日オープン。☎二三局二二〇一番。

▽亀泰で店舗拡張＝植田町亀泰植田店では店舗拡張工事中。営業は続けている。

▽マルマン＝植田町マルマン時計店では改装記念特売中。

久之浜で種とうの接種

いわき市久之浜支所は十九日午後一時から久之浜公民館で種とう接種を行なった。

## 多磨三十三観音巡礼記 (95)

文　荒川禎三

### 札所三十三番　岩井堂観音（二）

私が礼拝を終わった後に梅野さんが登って来た。拝礼して堂内をのぞきこみ『ここの文珠は獅に乗ってる図柄ですな』吉田部さんは『ライオンか狛が普通でしょう』という。鈴木さんも考えていたが、『文殊の知恵でいまスピード時代はジャンボがいいでしょう。それでわざとジャンボを消しクモで高さを表現したのでしょう』と各人各様、それを総合したのがすなわち文殊の知恵になる。その文殊堂にならんで観音堂があった。千手観音像のみと思っていたら、あるわ、ある、お厨子におさまった千手、聖、十一面、馬頭、准胝、如意輪の六観音、それについで不空羂索観音を加えた七観音、ほかに地蔵、薬師、文殊などいろいろの菩薩仏がある。ここ一堂ですべてお詣りしたことになる。ここの別当寺は、神亀三年（六九九）の開基とか、聖観音が日本で最初に創建されたのが、いまだかつての日本史では神亀のつぎの霊亀元年（七一五）となっている。

行基はそれより早く、天智天皇の七年から天平感宝元年（六六八～七四九）代の実在人物、いまの大阪下泉北郡で帰化人の子供に生まれた。十五歳で出家得度して道昭の門弟になった。道昭も帰化人、彼は七十二歳でなくなった。この人が火葬のはじまりという。道昭の死後は自宅にもどって、生家の家原家をお寺にあらため、郷党に慈悲と因果の仏の道を説いた。また土木（かんぱつ）にそなえて池堤を築いたり、橋をかけるなどの土木事業をおこした。人気が出るときの政府はいろいろと弾圧を加えた。だがご当人は鹿のかっぱ、京都三条通りに菩提寺を建立、日参の信者数千、数万に及んだという。当時の形容だろう。とにかく大変な庶民的大スターになった。ために政府の弾圧も及ばず、中国、四国、九州にまで足跡をのこした。伊予松山石手寺薬師如来像は彼の開眼、また同地大山寺の本尊阿弥陀如来像、脇士の観世音像、勢至菩薩像は、ときの聖務帝の勅願で完成した。天平十四年（七四二）の大仏殿建立も彼が幸領できた。その功労で天平十五年には大僧正に任命された。天平勝宝元年（七四九）八十歳でなくなった。これを見ると坊主は、庶民の尊らしから尊問、土木建築のオールマイテイであった。

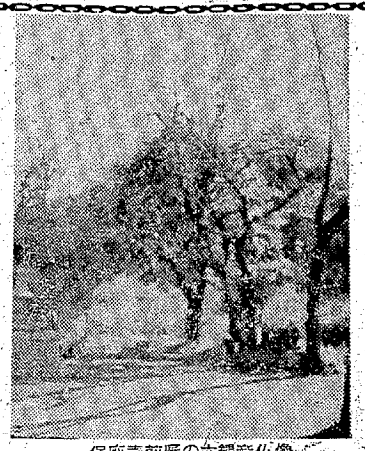

保応寺前庭の六観音仏像

## 市況

### 魚類

（19日午後1時20日正午）

二十日朝の小名浜港は海上がシケため前日に引き続き底引き船の入港が少ない。

【小名浜港】　底引船三隻

▼水ダコ　八百二十㌔　一七〇―九〇▼ドンコ　二百五十㌔　二一〇―一五▼メヒカリ　百七十㌔　一〇〇―八五▼ムツ　百㌔　一五〇―一〇〇▼エラ　二五―一〇（実）▼ミツ葉　四五―四〇（〃）▼ピーマン　二五―二〇（〃）▼モヤシ　三〇（〃）▼シイタケ四〇〇―三〇〇（〃）▼菊　一五―一二（実）▼カリフラワー八〇―三〇（コ）▼玉子　一三―八（〃）▼レタス　八〇―三〇（〃）

【江名港】　底引船三隻

▼スケソウダラ　九千七十七㌔　五〇―三〇▼ヤリイカ　三千八百四十㌔　三〇〇―二〇〇▼水ダコ　七百四十五㌔　一八〇―三〇▼キントウ　三百五十五㌔　二八五―三五▼ドンコ　二百十五㌔　一二五―一三五▼マダラ　百三十㌔　五〇―一〇〇▼スズキ　百十㌔　四〇〇―二〇〇▼ホウボウ　百㌔　六五〇―二〇〇

【中之作港】　水揚げなし

### 野菜

▼ホウレン草　三〇―一五（実）▼白菜　四八―三〇（〃）▼カブ　三〇―七（実）▼ニンジン　五〇―一〇（〃）▼ゴボウ　五〇―一〇（〃）▼大根　三〇―五（〃）▼ネギ　四五―三〇（〃）▼玉ネギ　一一〇（〃）▼キュウリ　二五―二〇〇（〃）▼ナス　二五〇―二〇〇（〃）▼タマナ　八五―一五〇（〃）▼干し大根　五〇―三五（〃）▼サツマイモ　六〇―四〇（〃）▼ナガイモ　九〇―二〇（〃）▼バレイショ　三五―一五（〃）▼サヤ豆　八〇〇―七五〇（〃）▼サトイモ　一五〇―一〇〇（〃）

### 果物

▼リンゴ　一七五―六〇（実）▼ミカン　一〇〇―六五（〃）▼バナナ　一一〇―一〇〇（〃）

（数量＝kg、（　）内は単位）

## あすの予報

▼平地区＝（8時30分～12時）月見町の一部▼常磐地区＝（9時～12時）湯本町浅貝▼勿来地区＝（8時30分～12時）植田町金新の一部、台町、渋川の一部▼小川地区＝（10時～12時）関場、西小川の一部▼三和地区＝（9時～12時）高


店舗製品の店
店舗設計施工
石神ガラス商工
小名浜字本町　☎②2049

贈りものに…
新鮮なくだもの
フルーツ サンキスト
いわき市平・一町目

入院随時
外科
胃腸科
小川医院
院長　小川修一郎
いわき市勿来町関田浜田（勿来駅前）電(02466)④7953

くらしにムードを！こころに音楽を！
▷いわき地区チェーン店◁
共立平店　平・ひかり座前　TEL・②3916
小名浜プラザ　小名浜・本町　TEL・③3582
県下に躍進するレコード専門店
株式会社 共立レコード販売
郡山・福島・若松・白河・平・小名浜

開店20周年記念店内改装
アッと驚く最新型
二五〇台総入れ替え！
チューリップ型の花ざかり！
あなたのカッコいい指さばきをお待ちしております
サカモト遊技場

歯科一般
森合歯科医院
院長　森合通雄
いわき市植田町（植田公民館前）
電②3471

名代ふぐちり　なべ料理各種
揚げ出し天ぷらうなぎ生ずし
郷土の銘酒清福と
趣向に富む味覚の店
郷土酒亭 大衆座席 和風レストラン
炉ばた 川カワマサた政
電話 ②三二六一 ②五四二七 ②二〇六二

なめこそば・納豆そば・かにそば
宴会場の 酒喜庵
いわき市平・銀座通り　電②四四三一二

Hawaiian Center
提供・鈴屋
常磐ハワイアンセンター
ショーのご案内
歌と踊りで楽しさいっぱい
▽1月24日（日）久保浩　吉沢京子　ゴールデン・ハーフ
▽1月31日（日）田宮二郎

レジャーのデパート世界館ビル！
3F 純喫茶 Q キュー
AM9：00～PM1：00（モーニング サービス）
PM11：00まで営業
★ビリヤードも楽しめます
TEL・②2058
4F 踊れる喫茶 TEL・②3058
AM11：00から営業……¥200
PM5：00～11：00
男性400円
女性350円
ペア700円
（いずれもお飲み物1品つき）
ニューワールド
1F 立ち食い そば コーナー
かけそば…¥60
かけうどん…¥60
4F マージャンクラブ 暗刻 スーアンコー
料金／1卓1時間 ¥200
TEL・②1505

お気軽においでください
雀荘 東南荘
いわき市平字田町　電②五一一四

ビジネスに!!
レジャーに!!あなたの自
いわきし
大洋モー
小名浜字
TEL・

Canon
リピートコーダー

味と観光の道しるべ
いわき ぜんべい
¥1000 ¥2000 ¥3000 ¥5000
銘菓〈以和貴〉いわき 松月堂
IWAKI TAIRA
本店平鎌座☎平②1551(代)　小名浜店☎営城②4861

# 水曜特集

花鳥風月水墨清明とは木の四季は自然界にさまざまの変化をもたらして、人の心に情緒を与える。中でも春は新生への芽生え。こごえた空気・大地をとかしながら、自然界は花ひらき、あたたかい情感を人々の心の中にそそぎこんでゆく。

## 鳥

### 〝鵜〟の動き活発に

かもめの動きも春のうごめきとともに活発になってきた　平豊間字合磯の二見ガ浦に巣ごもる〝鵜〟の数は　ことしは去年の半数　まだ冷たい海辺を飛び回り　さかんにえさをあさっている　毎年渡ってくる〝鵜〟を地元漁村では　あたたかく見守り　日ごとに活発になる動きに　春近しを感じている

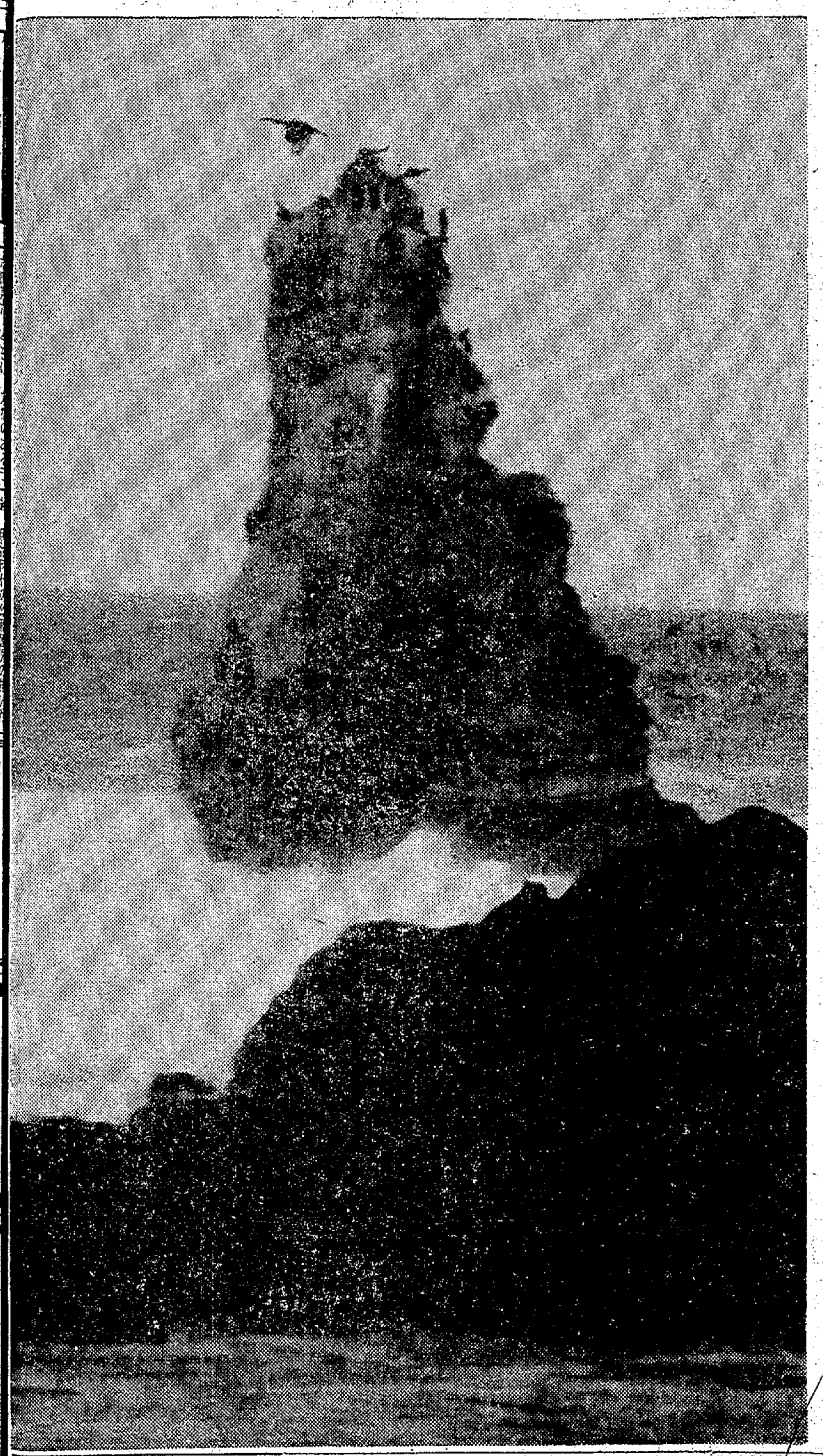

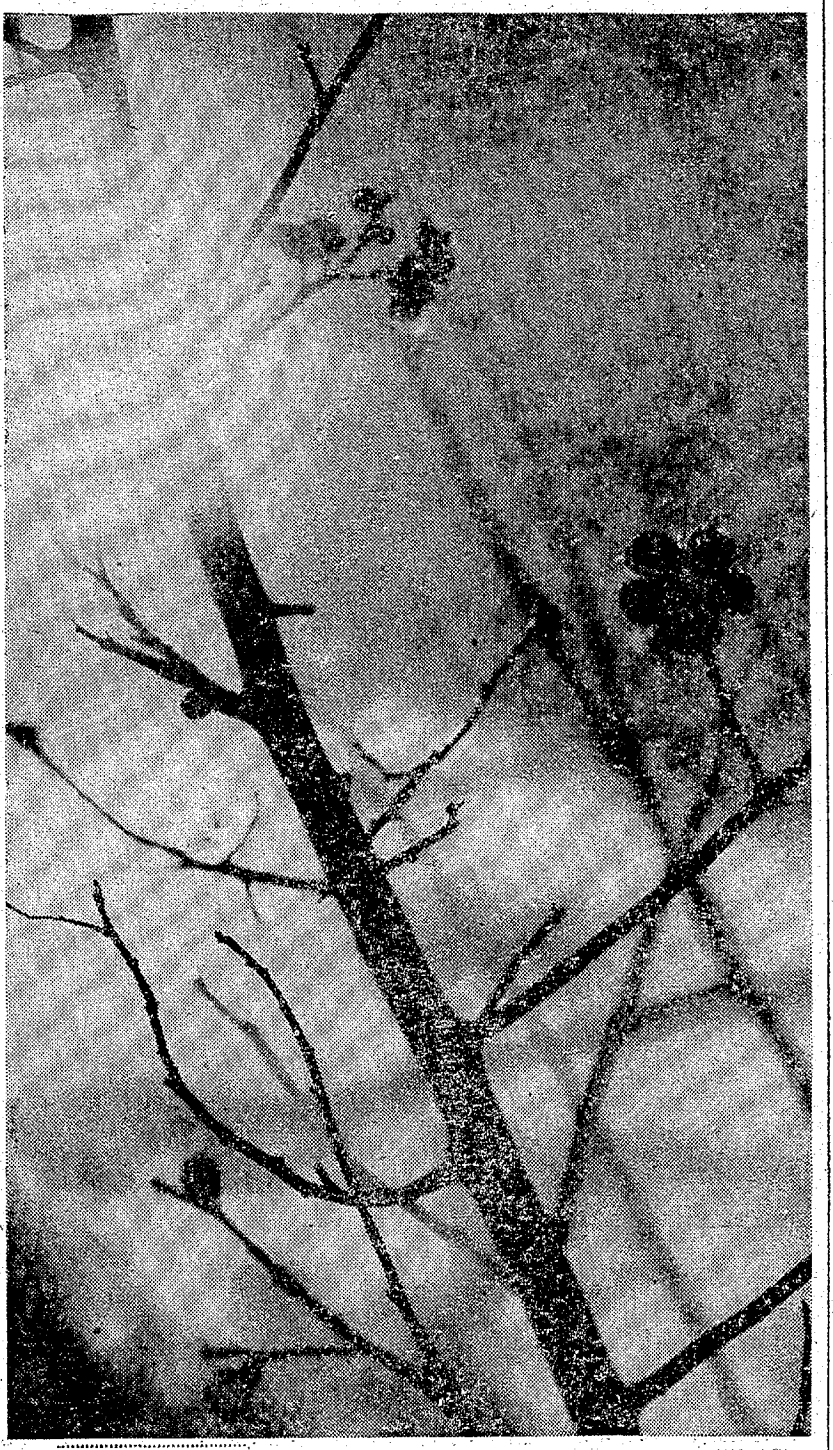

## 花

### 紅梅咲きほころぶ

あさみどりの空に朱色の梅花がくっきり映える　炭酸縮小問題で悩む　常磐白鳥地内では　地熱のあたたかさに助けられて　白梅にさきがけて紅梅が咲きはじめた　付近に点在する梅のつぼみもみずみずしくふくらみ　温泉客の目をたのしませている


## ツーマンカーからワンマンカーへ

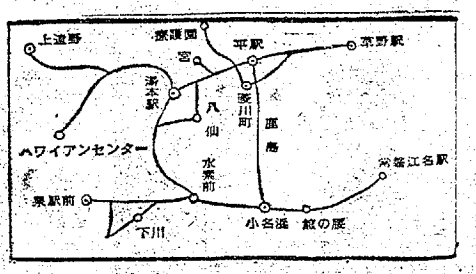


◆ワンマンカーで運行する路線

（1）平～八仙～鮫の腰～　（2）平～鹿島～鮫の腰　（3）平～草野　（4）菱川町～神谷団地～草野　（5）菱川町～磐城高　（6）湯本～宮　（7）湯本～上遠野　（8）泉～下川　（9）泉～泉橋～小名浜　（10）泉～小名浜　（11）泉～鮫の腰　（12）泉～江名　（13）小名浜～ハワイアンセンター　（14）小名浜～下川　（15）下川～鮫の腰

◆ご乗車願う際の留意点

（1）ご乗車の際は　必ず乗車停留所を示す『整理券』をお取りください
（2）お降りの際は　近くの『ブザー』を押してお知らせください
（3）お降りの際は　めいめい運賃と整理券を『運賃箱』にお入れください
（4）整理券を紛失しますと　始発地からの運賃をいただくことになっておりますので　整理券は『紛失』しないようにご注意ください
（5）ご乗車の際は　できるだけ『小銭』をご用意のうえ　ご利用ください

≪1月21日から実施≫

1月21日から下記路線は　ワンマンカー（運転者のみ乗車）で運行いたしますので　とくに次の点にご協力をお願いいたします

◆予備期間としてしばらくの間　車掌も乗務させます

みなさまの安全を守る

常磐交通

TEL・（23）1151大代



福島テレビ8

中央テレビ34

6・00　ニュースハイライト
15カラー　ひみつのアッコちゃん▽友情のネックレス
45カラー　ニュース
7・00カラー　スパルタ'5'5'号
30カラー　クイズ・グランプリ
45カラー　スター千一夜
8・00カラー　銭形平次「月夜ばし」河村有紀　和崎哉　伊沢一郎
9・00カラー　「おんぶにだっこ」船越英二　京塚昌子　関口宏　伊藤るり子
10・00カラー　特別機動捜査隊「憎悪の街」滝水一郎　刀川隆　村田知恵子
11・00カラー　ニュース
10カラー　テレビナイトショー

パパのおやじは30才
ニュース
笑うんだもんね！
黒沢久雄　石田ゆり
全日本歌謡選手権
デュック・エイセス
うちのおとうさん「その緒」伊東ゆかり　保積ペペ
「特ダネ登場？」芳村真理　山本直純
「みかんきんかん夏みかん」池内淳子　三益愛子　山岡久乃　児玉清　金子信雄ほか
スパイのライセンス
チャンピオンスカウト

ぬりえもの

きょうの歌謡曲だよおっ母さん
ラジオ福島・夜7・00

入試が間近な予備校生

大学の入学試験までもう少し、受験生もその家族も今が一番大切。予備校に出かけ、大学入試を間近にひかえた生徒たちにいろいろインタビューした。取材班は正月も返上して勉学にはげむ姿をみて日本の入学制度、入社制度のあり方を改めて考えさせられたという。曲は「男と女の数え唄」（日吉ミミ）、「男が惚れなきゃ女じゃないよ」（都はるみ）ほか。

ママは太陽
総合・夜8・00

男の中の男

『からだをきたえる秘訣』を書いた〝男の中の男〟とうきあうはめになった、あわれなドリスと編集長。ニコルソン編集長は〝人気をよんでいる

## 今夜の番組

### NHK ㌦1

6・05 じょうずな話し方
15 株式市況
45 商品市況
7・00 ニュース▽ニュース解説
25 ニュース特集
8・05 人生読本　共に生きる
15 科学千一夜　鰯と泥棒
45 趣味の手帳
9・05 演芸名人会　漫曲「蛇園村の斬込み」玉川勝正「紀ノ国屋文左衛門」広沢虎若
10・15 きょうの問題
30 若いこだま「郷土のたより」
11・05 夢のハーモニー「太陽はひとりぼっち」

### NHK ㌦2

6・00 そろばん教室　5級のわり算
20 基礎英語
40 英語会話
7・00 ラジオ農業学校　統基礎英語
15
30 中学生の勉強室　数学
8・00 通信高校講座　生物
20 通信高校講座　数学2
40 通信高校講座　数学1
9・00 通信高校講座　地学
20 通信高校講座「古典乙1」源文
40 通信高校講座　英語A
10・20 通信高校講座　世界史B
40 通信高校講座　被服1
11・00 大学講座「数学」

### 総合テレビ4

6・00 こどもニュース
05カラー ネコジャラ市の11人
20カラー チャンスだピンチだ
7・00カラー きょうのニュース
30カラー 生活の知恵「こどもの絵」久保貞次郎
8・00カラー ママは太陽「男の中の男」ドリス・デイ
25カラー「お笑い招待席」三遊亭円歌　林家正蔵
9・00カラー 連続ドラマ「炎の旅路」牧紀子　香山美子
30カラー ニュース▽ニュースの焦点
10・10カラー 日本史探訪「大岡越前守」松本清張
40 時の動き
11・20 経済展望

### 教育テレビ10

6・00 中国語講座
30 ピアノのおけいこ
7・00 英語会話
30 技能講座　簿記▽製品
8・00カラー 教養特集「芸術と文明」ヨーロッパの暗黒時代
9・00 通信高校講座　英語1
30 通信高校講座　英語2
10・00 通信高校講座　英語3
30 通信高校講座　国語3
11・00 やさしいドイツ語
30 大学講座　法学「民事裁判」

名菓 ラ・セーヌ

### 福島テレビ8

6・00カラー パパのおやじは30才
30カラー ニュース
7・00カラー 笑うんだもんね／黒沢久雄　石田ゆり
30カラー 全日本歌謡選手権　デューク・エイセス
8・00カラー うちのおとうさん「へその緒」伊東ゆかり　森本レオ　保積ペペ
9・00カラー「特ダネ登場？」芳村真理　山本直純
30カラー「みかんきんかん夏みかん」池内淳子　三益愛子　山岡久乃　児玉清　金子信雄ほか
10・30カラー スパイのライセンス
11・35カラー チャンピオンスカウト

### 中央テレビ34

6・00 ニュースハイライト
15カラー ひみつのアッコちゃん▽友情のネックレス
45カラー ニュース
7・00カラー スパルタ／5人兄弟
30カラー クイズ・グランプリ
45カラー スター千一夜
8・00カラー 銭形平次「月夜に消し」河村有紀　和崎俊哉　伊沢一郎
9・00カラー「おんぶにだっこ」船越英二　京塚昌子　関口宏　伊藤るり子
10・00カラー 特別機動捜査隊「憎悪の街」清水一郎　刀川寛　村田知恵子
11・00カラー ニュース
10カラー テレビナイトショー

### FM放送 ☆印はステレオ

6・00 くらしの話題▽ディスクジョッキー
7・00☆ステレオ軽音楽ホール▽ジャズ・コンサート「ブルース・アット・ザ・ファンク」「シオノーネ」「生誕」ほか
8・10☆ステレオコンサート▽楽劇「トリスタンとイゾルテ」前奏曲と「愛と死」ワーグナーほか
10・15 現代の日本音楽▽細川周平作品集「日本の楽器によるコントラスト」
11・00 イングリッシュアワー「二重母音」
25 バロック音楽のたのしみ

### ラジオ福島

6・00 ニュースハイライト
30 一万円クイズ
50 スポーツジョッキー
7・00 歌謡曲だよおっ母さん
30 愛川欽也一所懸命
8・00 ヤングスタジオライブ
9・00 これぞポップス
30 夜の名曲
10・00 ヤング・ヤング・ヤング　前田武彦
30 ミュージック・イン・ハイフォニック〈パカラックソング〉
11・00 寺尾聡の白い日記
10 陳平の青春道場
20 ピアノヤングハリス
30 大学受験ラジオ講座▽英文法直前▽数学理系

## みかんきんかん夏みかん

ドラマ　福島・夜9・30　新番組

脚本・水木洋子　音楽・山本直純　演出・堀川敬彦　製作担当・宮武昭夫

上野駅にほど近い井田家は、「井田野」の屋号で親の代から和菓子の製造、販売をしている。和菓子といっても上物ではなく、業界で駄菓屋というあれだ。近ごろはそんな製品としても食べさせず甘酒屋の方も忙しく、朝一（中谷一郎）、夕次（牟田悌三）、しん子（池内淳子）の三きょうだいが、三人の店員を使ってきりもりしている。

"雷井家は井田家の隣家で、二階をアパート、下を自分たちの住まいにしてカメ（三益愛子）、梶（山岡久乃）、チト（黒柳徹子）、金ぐ皿のつながらぬ姑、婆、茶の女家族が住んでいた。

両家は実際に窓から出入りしている親しい間柄だったが、夕次とチトの縁談が まとまり、親戚になることになった。

### 生活の知恵　総合・夜7・30

## こどもの絵

こどもの絵は、こどもの心をのぞく窓だといわれる。しかし、おとなは、こどもの絵を、ともするとおとなの常識で判断しがちなもの。

こどもの絵というものは、どのように理解し、どのようにのばしてやればよいのだろうか……。今回はこどもの絵をとりあげてみる。

番組では、一人の少女の描いた絵の記録に、こどもの成長と絵の変化をみつめ、不幸な幼児がその短い生涯の間、描きつづけた絵なども紹介しながら、よい絵、わるい絵の見分け方も検討し、こどもの絵のもつ意味、その正しい導き方を探ってみる。

### ママは太陽　総合・夜8・00

## 男の中の男

『からだをきたえる秘訣』を書いた〝男の中の男〟とうきあうためになった、あれなドリスと編集長。

ニコルソン編集長は、人気をよんでいる『からだをきたえる秘訣』を『トウティ・フィ・フルーツ』誌に分割連載する企画をたて、著者サンダースに交渉するが、まるで会ってもらえない。ドリスをくどいて交渉に当たらせたが、自分の経験談の普及に熱心なサンダースから、野菜や海草の効能をふれるばかりで、ドリスはなかなかビジネスの話をもち出せない。

思いきってランニングに付き合わされた。いっしょに走った編集長は、たちまちアゴを出す。その夜もサンダースは、ドリスを劇場や食事にひっぱりまわすので、交渉いかにと待っている編集長は気が気でない。ついにがまんしきれなくなって、サンダースのアパートにとびこみ、彼にならうかかったが、山岡久乃、チト（黒柳徹子）、金ぐ皿のつながらぬ姑、婆、茶の女家族が住んでいた。

両家は実際に窓から出入りしている親しい間柄だったが、夕次とチトの縁談が まとまり、親戚になることになった。

### 生活の知恵　総合・夜7・30

## こどもの絵

こどもの絵は、こどもの心をのぞく窓だといわれる。しかし、おとなは、こどもの絵を、ともするとおとなの常識で判断しがちなもの。

こどもの絵というものは、どのように理解し、どのようにのばしてやればよいのだろうか……。今回はこどもの絵をとりあげてみる。

番組では、一人の少女の描いた絵の記録に、こどもの成長と絵の変化をみつめ、不幸な幼児がその短い生涯の間、描きつづけた絵なども紹介しながら、よい絵、わるい絵の見分け方も検討し、こどもの絵のもつ意味、その正しい導き方を探ってみる。

### ママは太陽　総合・夜8・00

## 男の中の男

『からだをきたえる秘訣』を書いた〝男の中の男〟とうきあうためになった、あれなドリスと編集長。

ニコルソン編集長は、人気をよんでいる『からだをきたえる秘訣』を『トウティ・フィ・フルーツ』誌に分割連載する企画をたて、著者サンダースに交渉するが、まるで会ってもらえない。ドリスをくどいて交渉に当たらせたが、自分の経験談の普及に熱心なサンダースから、野菜や海草の効能をふれるばかりで、ドリスはなかなかビジネスの話をもち出せない。

思いきってランニングに付き合わされた。いっしょに走った編集長は、たちまちアゴを出す。その夜もサンダースは、ドリスを劇場や食事にひっぱりまわすので、交渉いかにと待っている編集長は気が気でない。ついにがまんしきれなくなって、サンダースのアパートにとびこみ、彼にならうかかったが

## 入試が間近な予備校生

大学の入学試験までもう少し、受験生もその家族も今が一番大切

歌謡曲だよおっ母さん　ラジオ福島・夜7・00

備校に出かけ、大学入試を間近にひかえた生徒たちにいろいろインタビューした。取材班は正月も返上して勉学にはげむ姿をみて日本の入学制度、入社制度のあり方を改めて考えさせられたという。

曲は「男と女の数え唄」（日吉ミミ）、「男が惚れなきゃ女じゃないよ」（都はるみ）ほか。

## あすの運勢

小川石州

【1月生】思わぬことでつまずくおそれあり、控えめにして無難。
【2月生】あせっても身動きできぬ事情あり、周囲の力を借りよ。
【3月生】心機一転してチャンス生まれる、頼れる協力者求めよ。
【4月生】必ず伸びる運がある、いかに苦しくともくじけず努力。
【5月生】実力以上のことはつつしめ、出すぎればつまずく危険。
【6月生】予定していたことに手違い起こりやすい、あわてるな。
【7月生】水の流れるようにスムーズに進む、積極的に出て有利。
【8月生】思いのほか好転のきざしあり、自重して徐々に行動を。
【9月生】無理に出れば災いを招かん、いまは控えめが結果よい。
【10月生】一喜一憂して安定を欠く、方針を決めて積極的にやれ。
【11月生】苦労に負けて引込み思案するな、将来に希望をつなげ。
【12月生】過ぎたことにくよくよするな、心機一転しチャンスも


刺身定食　300円
うどんすき　400円
かにコロッケ　200円
李節料理 静ざわ
平・白銀<高橋ビル内1階>
TEL・㉔2836

中華専門 ■出前敏速■
■特一特製■
●スタミナラーメン
●中華風ミソラーメン
●餃子　焼売
●肉まん
TEL・㉔-7666 ㉔-2284
特一
営業時間夜十時半まで
平字十五町目元警察署わき野崎ビル1F

パーラー喫茶
■モーニングサービス
AM7：00～PM1：00
コーヒー　トースト　トマトジュース
玉子　¥100
カップル
TEL・㉔-6645

こよい……お二人のかたらいは……
2人だけの甘い世界がただようモーテル
ロマン
ブランス風洋室・ローズルーム・サイケ調なポピールーム
渋い民芸和室など夢と楽しさがイッパイ
ところ…鹿島町走熊　電㊽2605
モーテル ロマン

「新建材部」銘木ラスボード
永大プリントラワン板割り
「建築部」日立電動工具一式
アルミサッシ小野田セメント
高橋建材店
いわき市植田町本町二丁目
建材部電㉒二九三一
建築部電㉒二九五一

BLUE RIVER
DIAMOND
指輪　ネックレス
パール　ブローチ
（外国製）
松屋宝飾店
いわき市植田町　電㉒2501

東宝
〈カラー作品〉
これが男の匂いなの？
これが勝利の涙なの？
ボクシング部に誕生した可愛いいマネージャー！
ボクシング女子高校生
そっとしといて16才
吉沢京子／松原麻里・岸　立牛・黒沢年男・夏木陽介
1枚の毛布がくるんだ二人だけの歓びの世界
幼い青春に別れを告げた
学園祭の夜
〈カラー作品〉
甘い経験
鳥居　恵子 ■ 立花　直樹
同時上映
喜劇　負けてたまるか！
〈カラー作品〉
谷　啓・浜　美枝
明21日▷29日 駅前 平東宝 TEL・74-6811

ニッコリ笑って頂きまくりの大暴れ！
オケラのケラ五郎裸一貫里がえり！
監督・森崎東
〈土〉ナイト
23日オール
喜劇 男は愛嬌
日活・大映・松竹3本立て！
〈カラー作品〉
渥美清　倍賞美津子
財津一郎　田中邦衛
宍戸錠
カラー作品
スパルタ教育 くたばれ親父
子供はシゴケ！女房はガクれ！タルんだ親父は目をさませ！すべて型破り！痛快巨篇！！
石原裕次郎　若尾文子
渡哲也　金田正二
てんぎくらげ 可愛い悪魔
〈カラー作品〉
渥美マリ　笠原玲子
金子研三
明21日(金)▷26日平日活

# 労災保険の収支悪化

## 補償給付額が40%増し

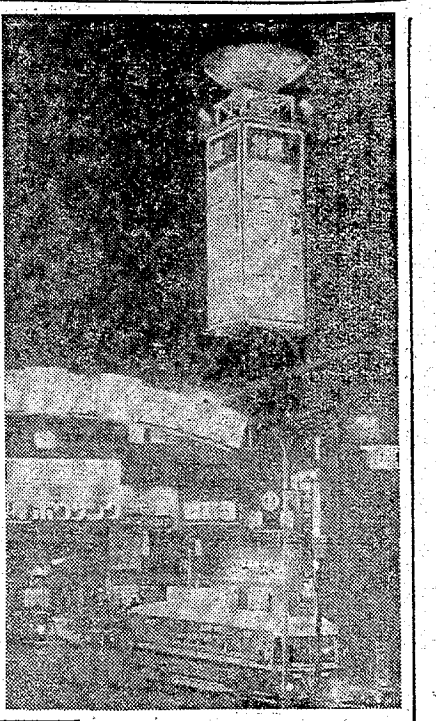

福島労働基準局労災補償課がまとめた労災保険の収支状況（昨年九月現在）によると、いわき労基署の場合は保険料徴収決定額は六億五千二百二十六万一千百十二円で、県内九労基署のうち最高を示した。二位の福島労基署の三億四千五百万円をはるかに上回り、県内全体の三分の一を占めている。これは危険度の高い炭鉱を抱えているためで、補償給付額は三億五千三百十九万三千円に達し、前年同期より四〇%近い約一億円の増加を見せ、収納額との率（収支率）は八九・九%と前年同期の七九・五%を上回り、収支状況は悪化して来た。

同課の調べによると、いわき労基署の場合、労災保険適用労働者数は、前年同期より三千百五十人多い七万七千五百九十一人となり、保険料徴収決定額は六億五千二百二十六万一千百十二円で、前年同期比では九千四百七十七万千六百八十四円、一七・二%の増加。このうち保険料の収納額は六〇・二%の三億九千二百八十八万五千五百九円で、前年同期の五七・一%を上回ったが、交通事故を含め労働災害が年々ふえているため、補償給付額もうなぎのぼりの上昇を見せ、収支率も前年同期の七九・五%より悪化、八九・九%と一〇%以上も上回った。収支率は七五%程度で採算がとれるというから、すでに赤字になっているわけ。

緊急献血を呼びかけているが、幸子さんの主人の勤務先岡田乳業では会社ぐるみの献血にたち上がり、二十日午後一時から小川工場で愛の献血が行なわれた。

平保健所の緊急献血呼びかけは、十九日午前九時から日東建工前だったが、都合により平保健所前に変更、午後一時から浅川簡機前、三時から竹林病院前で行なった。この朝、岡田乳業本社から電算課の渡辺栄さんと佐藤俊一さんこの二人が福島管理部長と保健所を訪れて献血、午前中にすみ場で七人が採血した。二十日午後からは岡田乳業の小川工場で善意の献血が行なわれた。

## 血献み るぐ会社田岡田乳業

## と救を えさ山秋さんを救えと

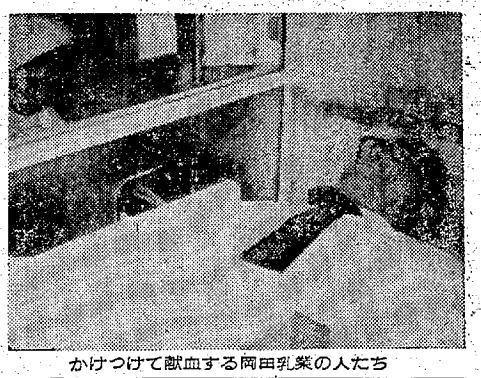

かけつけて献血する岡田乳業の人たち

いわき市内郷綴町宮前の福島労働基準局いわき労働基準監督署綴町秋山二二、主婦秋山幸子さん（三五）は、十九日夜半から二十日朝にかけ高波が打ち寄せた沼ノ内漁港の物揚げ場がえぐられ、タタキなど岩壁が決壊した。

いわき市平沼ノ内、沼ノ内漁港に昨夜から二十日午前九時ごろまで数回にわたって高さ十数m前後の高波が押し寄せた。このため岸壁つづきの物揚げ場に海水が浸入、

# 高波で沼ノ内港決壊

## 消防団百十人が防波作業

十九日夜半から二十日朝にかけ高波が打ち寄せた沼ノ内漁港の物揚げ場がえぐられ、タタキなど岩壁が決壊した。

いわき市平沼ノ内、沼ノ内漁港に昨夜から二十日午前九時ごろまで数回にわたって高さ十数m前後の高波が押し寄せた。このため岸壁つづきの物揚げ場に海水が浸入、

ため、事前に江名港などに避難して無事だった。また同港は北東に面しているため比較的高波を受けやすく、これまでも問題になっていた。

沼ノ内漁協組（遠藤寅吉理事長）と市は県に連絡した結果、県災害復旧事業として年度末に修復することに決まった。

## 市内一のネオン塔です

工費千二百万円

◎…ビルの林立する時代にはいってビルを利用したネオン塔が多くなったが、このほど平に一番豪華なネオン塔が通行人の話題をよんでいる。平駅三十m大通りに面した吉久ビル屋上に誕生した夜の松酒造のネオン塔がそれ。

◎…高さ二十二m、幅が三m四方で、てっぺんのサカズキは一六〇cmの重さ。七色七回点滅という華麗なもので、工費千二百万円。

◎…それにしても、市内には会津銘酒のネオン塔が多く、地酒の宣伝が少ないだけに、外来客は「会津にきているみたい」との声もきく。

【市内一を誇る大ネオン塔】

## 「くらし」随筆

### 死と生

鈴木幸一

お正月早々、死の話でもあるまいが、人の一生とは、一日一日が、いわば死への旅路であることなのでしょう。生あるものが、いつかは死に至るというのが自然の理法であるかぎり、もののみなすべてがこの旅路に変わりはないものと思う。

◇

ただ人間だけはこれが自然の理法であることを知って、この旅路に対処することができるのである。いつ死に至るかわからないにしても、生命のある間に、これだけのことをやっておきたいなどと、いろいろに思をめぐらすのである。これは別に老人だけにかぎられない。青春に胸ふくらます若人が、来るべき人生に備えていろいろと計画するのも、これもまた死への準備にほかならないともいえるでしょう。生と死とは表裏一体。だから、生の準備はすなわち死の準備であるはずです。

死を恐れるものは人間の本能である。だが死を恐れるよりも、死の準備のないことを恐れた方がいいと思う。人はいつも直面している。それだけに生は尊い。そしてそれだけに、与えられている生命を最大に生かさなければならないのである。

それを考えるのが、すなわち死の準備である。そしてそれがまた生の準備にもつながるものでありましょう。お互いに、生あるものに与えられたこのきびしい宿命を直視し、これに対処する道を厳粛に、しかもたのしみつつ考えたいものだ。

◇

考えておくべきがわれわれ人間に課せられた重大任務として考え深くことを、遅れから今日までの病床で考えさせられたので、思いのまま一言。

（鶴本観光協会副会長）

## 農政講習会

27日　平市民会館

いわき市では二十七日午後一時から平市民会館大会議室で農政講演会を開く。全国農業会議所熊谷文雄氏が「米の振興と農政の方向について」と題して講義する。

## 母子福祉大会

31日　常磐市民会館

いわき市米仁人会連合会（成漓マサチ会長）は、三十一日午前十時から常磐市民会館で第四回母子

## 観梅急行電車を臨時運行

2月から水戸～返本間

水戸鉄道管理局では二月二十一日と二十八日、三月七日と十四日の四回、上野～水戸間に観梅列車一往復を運転するが、水戸～湯本間にも臨時急行電車一往復を運転する。

観梅客に湯本温泉にようこそ

## 文連いわき2号を発刊

いわき市文化団体連絡協議会の機関紙〝文連いわき〟第二号が出た。

タブロイド半截十ページに石河清さんの「アメリカ演奏旅行雑記」、常磐俳句研究会員の作品集、みづき会紹介、茨城機関伯の「絵をみる心」その他市民の文化生活の糧となる寄稿が盛りだくさん織り込まれている。

## 記者席

### 〝二人妻〟にやや こしい議長

○…常磐炭鉱閉山対策に開いた臨時市会だけに二十日は市当局、議員とも〝きまじめ〟な表情だったが、新再選の助役、収入役の就任あいさつで、くずくずした。

○…「助役」と志賀議長に、「ドット笑い。

助役は二人は、再任といえば石山議員。続いて「助役、御代武光君」とあやうくセーフ。〝二人妻〟のややこしい扱いに議場はフフフ…。

○…続いて「収入役に名前は不用」と石山議員に、「収入役に名前は不用」とまもヤジ。その関部収入役、お祝いにもらったのか真っ赤なネクタイをしめて得意満面に議場はガヤガヤ。「今あいさつしました両助役と作文は同じです」と人をくった就任あいさつに、「作文だァ」とドット笑い。

## 大黒屋企業グループ総会

優良従業員ら表彰

大黒屋企業グループの新年総会は、十八日午前十時から平市民会館大ホールで開かれた。

席上、馬目社長の新年のあいさつについで今年度の営業基本方針を説明、永年勤続者十二、精勤者三十四人を表彰した。

【永年勤続者】◇二十年勤続▽

## バイクの高校生が接触ケガ

後三時五十五分ごろ、いわき市常磐湯本町谷町堀内六五の四地内の道で、同市平、高校生（一七）のバイクは、

## 仏壇の保志


ご宴会・ご会合・ご家族づれでどうぞ！
中国菜館　鷹鳴春
・専用駐車場があります　平・才槌小路電23－1388

すし勝
白銀店　電74－2149
勝ちゃん寿し
南町店　電74－5558
出前を敏速にいたします

ポンコツカー
解体・部品販売
鈴木商会
平塩字宮前
電(0)1416代

受験用免許証用スピード写真
婚礼写真出張撮影
田中スタジオ
平・三町目カメラの田中2階・電(0)1405

ストレスを解消しあすへの活力を養うにはフィンランド・サウナが最適です
フィンランド　サウナ
営業時間／午前10時～深夜1時
毎週月曜日は〈女性の日〉
いわき市平駅前不二屋ビル3F・PHONE(0)3660

とんかつ　すが
キッチンすが・2階
日本産豚でとんかつを！
たいら駅前・東銀座通り

生徒募集
公認　平高等洋裁学院
技術を誇る服装学門校
洋裁科・和裁科
・入学案内進呈・願書受け付け中
文化服装学院連絡校　高校助教諭免許指定校
いわき市平字新屋町二一　高(0)三三二六

総合看板
プラスチック加工一式
ユモト看板
常磐湯本町吹谷ノ一四六四二　三三〇三

D・P・E
カラープリント
太陽カメラ
《免許写真・出張撮影OK》
平・大町目　電(0)五九八二

三菱小形電子計算機
MELCOM 83
はこの要求を解決し
あなたの企業に
より早く
より正しく
必要な情報を必要な時に
価値ある情報をお約束します
・あなたの企業にぴったりのシステムをお約束します

うどん
きそば
湯本温泉・味小路
とよむら

陶板焼き
鍋物（鍋・黒潮　山賊）
スッポン（カキ　寄せ　ちり　あんこう）
（生き血スッポン鍋　雑炊付き）
他季節料理
毎月定休日第三日曜です
箕（みの）
いわき市平・白銀町
<福住旅館一階>
電(0)4－104

男子従業員急募
男子従業員　二十名
大型運転者　一名
給与は面談のうえ決定
グラインダー仕上工
電気溶接工
未経験者歓迎す
・年齢18歳～55歳くらいまでの方　給与は日給一、五〇〇円から一、八〇〇円までただし熟練者はこの限りにあらず高給優遇す　昇給年一回　諸保険加入
・面接は毎日午後二時から六時半まで本社事務所で行ないます希望の方は履歴書持参で来社ください
株式会社　程塚建設
いわき市平字正内町
電話七四－六二七三

女子従業員募集
年齢30歳くらいまで
・経験を問いません
・履歴書を持参のうえ来店ください
洋装・生地
エビスや
いわき市平駅前通り
TEL・(0)2438

急募
男子従業員　二名
女子従業員　五名
▽年齢不問▽給与は当社給与規定による▽各社会保険完備
小名浜ショッピングセンター一階
日用品雑貨　こいずみ
◎ご希望の方は履歴書ご持参またはお電話ください
電（鮫城）(63)三三四六　(92)五二九一


## 呼玉会新年総会

いわき調理師研究会・呼玉会では二十日午後一時半から、いわき市常磐湯の湯で新年総会を開いた。席上、山田次郎副部の包丁式が披露された。

## 今日のしあわせも繁栄もみなご先祖のおかげ

会議終仏具製造直売の店

# 高波で沼ノ内港決壊

## 消防団百十人が防波作業

十九日夜半から二十日朝にかけ高波が打ち寄せた沼ノ内漁港の物揚げ場がえぐられ、タタキなど岩壁が決壊した。

いわき市平沼ノ内、沼ノ内漁港に昨夜から二十日午前九時ごろまで数回にわたって高さ十数㍍の高波が押し寄せた。このため岸壁つづきの物揚げ場に海水が侵入、幅八㍍、長さ二十五・四㍍、二百三・二平方㍍にわたって波にえぐられ、壁などがこわれた。

この高波で沖から地元の沼ノ内消防団員ら約六十人をはじめ警察、平消防団員ら約六十人が協力、破壊カ所に二百俵の土のうを積み上げて補強、浸水を防いでいる。近くの婦人会も土のうに砂をつめたりして手伝っていた。担当は約二百六十万円。

同港には約六十隻の漁船が所属しているが、高波警報がでていたため、事前に江名港などに避難して無事だった。また同港は北東に面しているため比較的高波を受けやすく、これまでも問題になっていた。

沼ノ内漁協組合（遠藤庸吉理事長）と市は県に連絡した結果、県災害復旧事業として年度末に修復することに決まった。

【決壊した沼ノ内漁港物揚げ場と消防団員】

## カゼが流行

### セキが出、ノドが痛む

いわき市平・内郷地区でカゼが流行し始めた。平保健所には管内の医師から"まだ報告はないが、ノドをいためて医師の手当てを受けている人が数多く、十分注意するよう一般に呼びかけている。

こんどのカゼの症状はセキがでノドが痛み、頭痛や関節痛を訴えている。全治まで一週間から十日間ぐらい。

予防方法は▽外出から帰ったらうがいをする▽睡眠を十分とる―など。カゼをひいたと思ったら医師の診断を受けるように心がけてほしいと呼びかけている。

## バイクの高校生が接触ケガ

十九日午後三時五十五分ごろ、いわき市常磐上湯長谷町堀ノ内六五の四地内市道で、同市平、高校生（一）のバイクは、同市上湯長谷町堀ノ内六五の四、タクシー運転手（四〇）＝谷川製＝さん（㊫）の普通乗用車に接触して転倒、高校生は顔や手などに二週間のケガ。

いわき中央署の調べでは、高校

## 三重衝突し重軽傷

### 常磐 少年がセンター越え

十九日午後十時十五分ごろ、いわき市常磐上湯長谷町錦の前地内の県道で、同市湯本町、少年（一）の運転していた普通トラックと同市遠野町根岸字横道九〇、運転手（一）＝藤突さん㊫＝の普通乗用車も衝突した。少年は頭に二週間のケガ、斎藤さんは顔や胸に四週間のケガをした。

馬上勝さん㊫＝の普通トラックが衝突した。これに同市常磐藤原町別所五七の五、タクシー運転手斎藤突さん㊫＝の普通乗用車も衝突した。少年は頭に二週間のケガ、斎藤さんは顔や胸に四週間のケガをした。

いわき中央署の調べでは少年がカーブでスピードをゆるめないまま曲がろうとして、センターラインを越えたもの。

## 大黒屋企業グループ総会

### 優良従業員ら表彰

大黒屋企業グループの新年総会は、十八日午前十時から平市民会館大ホールで開かれた。

馬目社長の新年のあいさつにつづいて今年度の営業基本方針を説明、永年勤続者十二、精勤者三十四人を表彰した。

【永年勤続者】◇二十年勤続＝佐伯和夫（第二営業部）塚田光徳（第一、第二営業部）吉田武芳（第三営業部）◇十五年勤続＝佐竹修身（三町目店）◇十年勤続＝高橋昭則（経理部）金子清作（三町目店）新妻武雄（第二営業部）鈴木角郎（人事総務部）森山勝男（三町目店）羽根田真一（三町目店）平＝鈴木守男（人事総務部）遠藤勝子（外商部）能沢ミヨ子（外商部）白岩良子（経理部）◇三年＝荒木栄（小名浜店）菅波八（植田店）吉田栄子（第三営業部）深瀬タエ子（経理部）◇二年＝石井精雄（第四営業部）川邊由利子（販売促進部）君田千歩子（小名浜店）◇四十五年度＝飯土井義一（第一営業部）菅村隆（第二営業部）生司義男（第二営業部）鎌倉富士男（第二営業部）木村賢一（第三営業部）佐藤又直（経理部）村山一夫（経理部）羽根田真一（三町目店）菅野助名吉（三町目店）平沢位子（外商部）佐藤光子（外商部）千葉多美子（第三営業部）松本行子（三町目店）

## 記者席

### "二人妻"にやや こしい議長

○…常磐炭礦開山対策に開いた臨時市会だけに二十日は市当局、議員とも〝まじめ〟な表情だったが、新年会の助役、収入役選の助役、収入役の就任あいさつで、くずぐずせた。

○…「助役」と志賀議長に、「二人妻〟のややこしい扱いに議場はフフ…。

○…続いて「収入役関部茂君」に、「収入役に名前は不用」とまたヤジ。その関部収入役、お祝いにもらったのが真っ赤なネクタイをしめて得意満面に議場はガヤガヤ。「今あいさつしました両助役と作文は同じです」と人をくった就任あいさつに、「作文だァ」とドット笑い。

## 老人たち 舌つづみ

### 呼玉会が養老園に生寿司

いわき調理師研究会・呼玉会（つぅ子、花園、修（平）松竹、魚河岸、寿司忠（小名浜）。

徳風園では時ならぬ生寿司のご馳走に老人たちは手を合わせて感謝、舌つづみを打った。

なお呼玉会は会員五十人、会員の親睦と技術、衛生思想の向上などにつとめる業界若手の集まり。

（徳風園に生寿司を寄贈した呼玉会）

## 県教育予算確保協を設立

### 県教育予算確保協

議会いわき地方協議会（菅野忠会長）の設立総会は二十八日午後一時半から産業会館で開き、規約審議のあと役員を選んで結成、発足する。

## 少年剣友会 奨げいこ

揚土少年剣友会の奨げいこは二十五日から六日間、平二小体育館で行なう。納会は三十一日午前九時から同体育館で。

赤井地区新年囲碁大会は二十四日午前十時から赤井公民館で開く。

## バイクと衝突 して重軽傷

十九日午後七時三十五分ごろ、いわき市常磐湯本町向田四八地内国道を歩いていた同市常磐湯本町三ノ二九三、小売雑業富田ハツエさん㊅は、同市常磐湯本町領城四、荷役佐藤東四郎さん㊂のバイクにはねられて転倒。うつ骨や腰骨を折り四カ月の重傷。佐藤さんも頭、顔などに三週間のケガ。

いわき中央署の調べでは、富田さんが横断しようとしたさい、佐藤さんのバイクにはねられたもの。佐藤さんの安全運転義務違反。

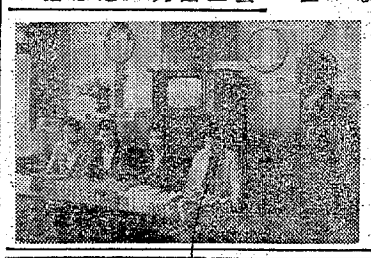

## ヘアさん

7237　中島安男

## 飯部なつよ殿

は一月十九日午後四時脳卒中のため急死いたしました　ここに生前のご厚誼を深謝しつつしんでご通知申しあげます

追って葬儀は一月二十一日午後一時自宅を出棺いたします

昭和四十六年一月二十日

いわき市平谷川瀬字三十九町三三

喪主　飯部則哉

親類代表　江島一雄

友人代表　宮沢正

飯部木材合資会社

## 故杵屋十茂代

の葬儀に際しましてはご多用中のところ遠路ひきわたご会葬くださいまして厚誼ご香料を賜わりご芳志のほどまことにありがとうございました　さっそくお伺いしてお礼を申しあげるところですが略儀ながら紙上をもってお礼を申しあげます

昭和四十六年一月二十日

いわき市平字田町一四

喪主　花柳登代蔵

男　花柳真貴人

親族代表　松留幹男

〃　大岡たき

杵屋十茂代門弟一同

平芸妓芸妓屋組合

## 今日のしあわせも繁栄もみなご先祖のおかげ

会津塗仏具製造直売の店

仏壇の保志

平・中町(国道ぞい)電㉑〇三六六

第二売場／平・十五町目五

本社／会津若松市本町

呼玉会新年総会　いわき調理師研究会・呼玉会では二十日午後一時半から、いわき市常磐湯の湯で新年総会を開いた。席上、山田次郎師の包丁式が披露された。

内郷少年愛護新年反省会　いわき市内郷少年愛護連絡協議会では二十四日午後一時から内郷ヘルスセンターで愛護新年反省会を開く。

田人で日赤奉仕講習会　いわき市田人支部では二十一日午前十時から同支所会議室で日赤奉仕講習会を開く。

## 電子計算機ショー 実演ご案内

<低コストによるインラインシステム>

三菱小形電子計算機 MELCOM 83

●とき　1月21日(木)・22日(金) AM10：00～PM5：00

●ところ　平市民会館　会議室

ますます激化する企業間競争
この厳しい競争に打ち勝つためには
そしてたゆみない発展のためには
価値ある情報が不可欠です
あなたは今お手もとの情報にご満足ですか
肝心な情報が不足していませんか
いたずらに情報がはんらんしすぎてはいませんか
電子計算機システム導入実例映写会もいたします
（所用時間約30分）

●出品機種　メルコム83型超小型電子計算機一式
ロイマック900型さん孔式計算タイパー一式

はこの要求を解決し
あなたの企業に
より早く
より正しく
必要な情報を必要な時に
価値ある情報をお約束します

あなたの企業にぴったりのシステムをお約束します

主催　株式会社トーホー事務機
いわき市平字十五町目　TEL・㉑1001

出品　丸善株式会社仙台支店

## 岡田乳業会社ぐる

### いわき市内郷綴町沼尻の紙漉き 人工じん臓の 秋山さんを

かけつけて献血する岡田乳業

## 観梅急行電車を臨時運行

### 2月から水戸～湯本間

水戸鉄道管理局では二月二十一日と二十八日、三月七日と十四日の四回、上野～水戸間に観梅列車一往復を運転するが、水戸～湯本間にも臨時急行電車一往復を運転する。

観梅客に湯本温泉などうぞーと呼びかけるもので、車両は急行電車

記、常磐俳句研究会員の作品、みつを会紹介、郷土織物他の生活の糧となる寄稿が盛りだくさん織り込まれている。

は下りが水戸発午後零時十一分～湯本駅着同一時二十一分、上りが湯本発午後四時十五分～水戸駅着同五時三十五分。

なお、観梅列車は上野発午前八時～水戸駅着同九時五十八分でこの列車だけが特急国鉄時定車扱いで運転する。

27日　平市民会館

いわき市では二十七日午後一時から平市民会館大会議室で民謡演奏会を開く。全国農業会議所婦人部長が「米の転換と展望の方向について」と題して講演する。

## 母子福祉大会

31日　常磐市民会館

いわき市未亡人会連合会（成清マサ子会長）は、三十一日午前十時から常磐市民会館で第四回母子福祉大会を開く。

## 生寿

出前を敏速にいたします

## ご宴会・ご会合

## 中国菜館 平

・専用駐車場があります

## ユモト看板

常磐湯本町吹谷／電(〇二四六四二)三三〇三

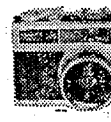

D・P・E
カラープリント
太陽カメラ
平・六町目　電㉑五九八二

湯本温泉・味小路

## 箕（みの）

毎月第三日曜日定休日です

いわき市平・白銀町
≪福住旅館一階≫
電㉑4104

陶板焼き
鍋物（袋・カキ・寄せ・ちり・あんこう）
スッポン（生き血スッポン鍋・雑炊付き）
他・季節料理

夕刊 いわき民報社
いわき市平字童子町3ノ8
©いわき民報社
振替口座（郡山）4628
本社 0246 ㉓1666
小名浜支局 0246 ㉓3560
名勝来支局 024642 2380
高局 02466 ㉒2903
…注文服納めて58年…

きょうは大寒

冬の紳士服地

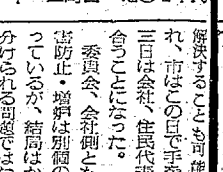

サカタ
平・三町目 電㉔2418

日本 水素 〃 黒灰問題 〃 大詰めへ

# 市調停案を双方認める

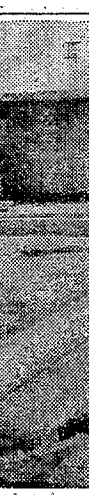

いわき民報（夕刊） 昭和46年1月20日（水曜日）第7750号（8）
ときめ定価300円 1部10円 （第三種郵便物認可）

## 華美な成人式にひとこと

植田 村瀬 康

勿来地区の成人式は十五日、勿来市民会館で行なわれましたが、成人を迎えた千三百人のうち、欠席者は三百五十人もいたということです。これは多忙のためか、晴れ着のしたくが出来なかったためだろうと思います。

ところで会場に勢そろいした若人たちの衣装は、男子は会館といってもよいほど洋服で、うち二人が和服、女性は全部があでやかな振り袖姿だったということです。この女性の衣装は、最低十五万円、それに帯とそうり、ショールなどを加算すると二十万円以上というからおどろきました。これだけの費用をかけなければ、おとなの仲間入りが出来ないものなのでしょうか。

華美な服装で成人式にのぞみたい―これはだれでも思うことだと思います。簡素な服装で出席できる成人式が一日も早くくることを美容さんから祝賀のありました〝側溝という名の公害〟について回答いたします。

隼人、大原線沿線の排水路は溶岩がないため、流水が非常に悪く従って対策としては西側の藤原川へ通ずる系排り排水路の整備が急務であり、下水路計画を緊急に進めるべく検討中であります。

ガス会社前の排水溝については、四十五年十二月に実施いたしましたが、残工事については早急に埋砂除却をいたしますので、今しばらくお待ちください。」

（農業・53歳）

読者の声 アフォリズム
足るを知る者は真の富者にて
貪欲なものは真の貧者なり
（ソロン）

読者の声投稿規定▽住所・氏名・職業・年齢明記▽字数六百字以内▽原稿は返しません

## 12月26日付志賀さんへ回答

いわき市役所広報課

昨年十二月二十六日付けで志賀美容さんから投書のありました〝側溝という名の公害〟について回答いたします。

勿来、大原線沿線の排水路は溶岩がないため、流水が非常に悪く従って対策としては西側の藤原川へ通ずる系排り排水路の整備が急務であり、下水路計画を緊急に進めるべく検討中であります。

ガス会社前の排水溝については、四十五年十二月に実施いたしましたが、残工事については早急に埋砂除却をいたしますので、今しばらくお待ちください。」

（農業・53歳）

## 成人に想う

山崎 公子さん

茨城キリスト教学園高校を卒業して、常磐湯本町宝海にある常磐開発株式会社に勤務し、昨年九月、福島相互銀行に転職しましたが、成人になったときを迎えたこのときより、学校を卒業して就職したときの方が社会人になったという責任感を大きく感じました。

成人となりおとなの仲間入りをすることになったといわれても、特に感じることはありませんが、しかし選挙権を行使することになったについては、それなりにやはり社会人としての義務をクローズアップされてくることは間違いありません。それといままで父や兄に頼る傾向がありましたが、これからはやはりおとなとしての責任で、自分の行動なり行為については責任を持たなければと思います。

選挙権を持ったことで政治的な社会的動向には、やはり大きな関心をよせることにはなるでしょう。しっかり勉強して行く心構えをかためてゆかなければならないと思います。政治のことについてはよくまだわかりませんが、選挙権行使は見当違いのない自分に正しい判断で行使したいと思っています。

（内郷宮町蛭子六七・福島相互銀行湯本支店勤務）

## 行動・行為に責任を

## 平飲食業会新年会

いわき市平飲食業会の新年会は二十六日午後一時から平市民会館で開き、席上、功労者（四人）や優良店舗（三店舗）、防犯協力者（二人）、愛長納税者（三人）などを表彰する。

## 内郷地区行政懇託員会議

いわき市内郷地区行政懇託員会議は二十三日午後一時から内郷ルスセンターで開き、社会福祉協議会会員募集、新生活運動、交通災害保険などについて協議する。

## ボウリング成績

小名浜サンキョーボール
◇月例第四回ネット杯（18日）
優勝＝小泉國忠（炭）五六〇
②佐藤久人（小名浜）五四五
③鴨志子（同）五三九
④小野辺出男（平）五三四
⑤加藤広子（小名浜）五二七
十位賞＝大越幸三郎（同）四八三

## 市民会館あすの催し

【平】★火薬類取扱保安責任者講習会（午前9時）第一会議室★カネボウ化粧品研修会（午前9時）第一会議室★小型電子計算機ショー（午前9時）第二会議室★福祉課長・係長合同協議会（午後1時）和室★七十一年春闘闘争方針討議会（午後5時30分）和室★石油製品講習会（午前9時）展示ホール★婦生堂特美初等科講習会（午前9時）第一楽屋★舞曲練習（午後6時）第二楽屋★前都市計画市街地再開発打ち合わせ（午後1時）第二楽屋

## みんぽう映画案内

※【平】
☆ひかり座（六・〇〇）華麗なる暗殺（七・五〇）アドベンチャー（↓22日）
☆銀楽座（六・二〇）白銀のレーサー（八・一五）シェーン（↓22日）
☆平東映（七・〇九）すべ公番長・東京流れ者（八・四〇）日本侠客伝昇り竜（↓22日）
☆平東宝（五・二五）ソレが男の生きる道（七・〇五）月本一のワルノリ男（八・三五）石向けエ左ノ（↓20日）
☆平大映（六・四〇）大勝負（八・〇五）噺かさんと噺かさん全員集合ノ（↓22日）
☆平日活（七・〇八）野良猫ロック・セックス・ムチャクチャ（↓22日）
※【四倉】
☆中央館 色ボケ48態 男を誘う肌 松葉くずし（↓30日）
☆菊多館 新網走番外地・吹雪のはぐれ狼 シルクハットの大親分・チョビヒゲの熊（↓22日）
☆植田国際 女子学園ヤバイ卒業 高等ざうらい派（↓22日）
☆金星座 新網走番外地・吹雪のはぐれ狼 不良番長・口から出まかせ 競馬必勝法公認の大穴（↓22日）
☆銀星座 ガラスの部屋 夕陽に向って走れ 俺たちに明日はない（↓25日）
※【植田】
☆うえだ館 十六才は盛じちゃう 波止場女のブルース ハレンチ学園・タックルキッスの巻（↓30日）
☆中央館 色ボケ48態 男を誘う肌 松葉くずし（↓30日）
☆菊多館 新網走番外地・吹雪のはぐれ狼 シルクハットの大親分・チョビヒゲの熊（↓22日）
☆銀星座 ガラスの部屋 夕陽に向って走れ 俺たちに明日はない（↓25日）
※【植田】
☆うえだ館 十六才は盛じちゃう 波止場女のブルース ハレンチ学園・タックルキッスの巻（↓30日）
☆中央館 色ボケ48態 男を誘う肌 松葉くずし（↓30日）
☆菊多館 新網走番外地・吹雪のはぐれ狼 不良番長・口から出まかせ 新網走番外地・吹雪のはぐれ狼 女親分喧嘩渡世（↓21日）
※【小名浜】
☆国際 日本一のワルノリ男 右向けエ左ノそっとしとして十六才（↓20日）
☆磐城座 おさな妻 女子学園ヤバイ卒業 高等ざうらい派（↓22日）
☆金星座 新網走番外地・吹雪のはぐれ狼 不良番長・口から出まかせ 競馬必勝法公認の大穴勝負（↓22日）
☆銀星座 ガラスの部屋 夕陽に向って走れ 俺たちに明日はない（↓25日）
※【植田】
☆うえだ館 十六才は盛じちゃう 波止場女のブルース ハレンチ学園・タックルキッスの巻（↓30日）
☆中央館 色ボケ48態 男を誘う肌 松葉くずし（↓30日）
☆菊多館 新網走番外地・吹雪のはぐれ狼 シルクハットの大親分・チョビヒゲの熊（↓22日）
☆銀星座 ガラスの部屋 夕陽に向って走れ 俺たちに明日はない（↓25日）
※【四倉】
☆四倉館 ひかり座（六・〇〇）華麗なる暗殺（七・五〇）アドベンチャー（↓22日）
☆銀楽座（六・二〇）白銀のレーサー（八・一五）シェーン（↓22月）
☆平東映（七・〇九）すべ公番長・東京流れ者（八・四〇）日本侠客伝昇り竜（↓22日）
☆平東宝（五・二五）ソレが男の生きる道（七・〇五）月本一のワルノリ男（八・三五）石向けエ左ノ（↓20月）
☆平大映（六・四〇）大勝負（八・〇五）噺かさんと噺かさん全員集合ノ（↓22日）
☆平日活（七・〇八）野良猫ロック・セックス・ムチャクチャ（↓22日）
※【四倉】
☆中央館 色ボケ48態 男を誘う肌 松葉くずし（↓30日）
☆菊多館 新網走番外地・吹雪のはぐれ狼 シルクハットの大親分・チョビヒゲの熊（↓22日）
☆銀星座 ガラスの部屋 夕陽に向って走れ 俺たちに明日はない（↓25日）
※【植田】
☆うえだ館 十六才は盛じちゃう 波止場女のブルース ハレンチ学園・タックルキッスの巻（↓30日）
☆中央館 色ボケ48態 男を誘う肌 松葉くずし（↓30日）
☆菊多館 新網走番外地・吹雪のはぐれ狼 シルクハットの大親分・チョビヒゲの熊（↓22日）
☆銀星座 ガラスの部屋 夕陽に向って走れ 俺たちに明日はない（↓25日）
※【四倉】

## 植田の遊園地にプール完成

### 幼児と児童用の二つ

いわき市は工費九百万円の予算で、植田町木町一丁目地内の児童遊園地一隅に四、五歳用と小学児用の水泳プール二カ所を、昨年九月から植田町の中山組請け負い着工中だったが予定通り完成し、二十日検定がおわった。

五、六歳用プールの構造は幅十尺、延長二十尺、深さ一尺の七コース。四、五歳用は変形型で幅八尺、延長十一尺、深さ五〇六、ほかに脱衣場（ブロック製）一棟と浄化設備ができあがっており、周囲には五色のベンチが十数脚が設けられた。プール開きは六月末か七月はじめ盛大に行なわれる。

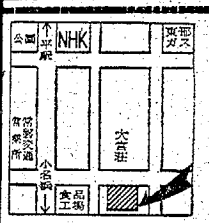


入院随時

## 井苅医院

外科 整形外科 神経科 外科

院長 井苅義憲

いわき市平字下の町（常磐交通第1営業所東）電74―2566

■小鳥は平和のシンボル■

あなたの獲物を記念保存 キジ・ヤマドリのハクセイを承ります
ペットのコンサルタント

本店 橋本小鳥店
大黒屋前 電㉔4013
支店 大黒屋ペットコーナー 6階 電㉓1191

庶民金融 敏速融資

## 信友商事株式会社

いわき市平字五町目一 電㉓5085

## 不動産の総合商社 東北土地開発株式会社

建設業（ろ）第1号 宅地建物取引業知事（2）第1号
いわき営業所 平市五町目九番地の九 電㉓8181代
福島営業所 福島市五老内町五番一〇号 電㉔3181代

## 高級住宅地平倉前

整地度3・4〇平方尺（一〇三坪）
3・3平方尺4万3千円 仲介

## 宅地船戸停1分即建

可再度難い231平方尺（70坪）
3・3平方尺2万4千円 仲介

## 売り地大熊町国道面

4165平方尺（1260坪）
3・3平方尺1万1千円仲介

## 貸し家平塩駐車可

交通便8・6畳台所ふろ付き
家賃8千円協力金8千円仲介

## 100貸店

常磐炭礦の金山開山は社会的に大きな波紋を与え、たとえ新会社に千三百人を採用したところで、あと二年とか一年とかの短命と憶測されているところに、果たして求人対象の若手が残るかどうか、態度は極めて懐疑である。新会社の構想については二十五日発表が予定されており、それが明らかにならないうち勝手な批判はゆるされないが◆炭礦の代表が木村知事に事前説明したさいに、新会社へ千三百人を吸収、系列会社には五百人前後、このほか炭礦に求人があったのが千五百人と述べている。ところが、平職安での説明では炭礦への求人千五百人については、全然ないといっており、いったい県への説明が本当なのか、それとも体裁だったのか、この辺ハッキリしておかぬとのちのちのがおかしいのではないか。◆いままで炭鉱離職者をあっせんしてきたのは、ざっと三千六百人にのぼっているが、これにひってきする離職者を一度に処理するということになるわけで、とりわけ四十代以上の高齢者ともなると、いかに求人難時代とはいっても、右から左へとあっせんするのは実際的に困難であろう◆この点、炭礦離職者には一般の失業保険のほか就職促進手当やわずかながら扶養家族手当も、それに就職支度金などが支給される。就職手当は三年の期限があるが、できるだけ早く就職することによって支度金の支給率もよくなる。いずれにしても、高度経済成長下にあって、国民は久しく昭和パニック当時の悲惨さを忘れている◆失職しても社会的な救済措置があるだけに、心理的にもまだゆとりがあるようだが、一方、配慮を今まで通り続けるといっても、その電力源は二億以上もかかるという。利用者がそれを負担しきれるかどうか新会社の前途も楽観は許されない。

（部人）

## 社員募集

●運転者 三名
普通免許証所有者 年齢20歳～45歳
●設計・現場員見習い 五名
資格＝機械・電気科卒業の20歳～50歳
▽給与 会社規定による高給優遇 委細面談
履歴書持参 面接日 毎日午前8時～10時

新産工業株式会社
いわき市内郷綴町金谷 電㉓二九三一代・二四一三

## 社員募集

1 営業部員 2名
高卒以上 19歳～28歳くらいまで
2 技術部員および見習い 3名
冷暖房 空調の技術を身につけたい方 東芝技術研修教育も可 学歴年齢問いません
3 商品管理事務（女子） 1名
■上記募集要項で給料その他の待遇は当社規定で行ないます
■ご希望の方は履歴書を郵送もしくは当社にお持ちください 追って面接日をご通知いたします
東芝住設機器商品専売卸し会社
中芝住設機器株式会社 管理部
いわき市平谷川瀬字三十九町 電㉓1851代

## 運転者募集

■人員 二名
トラック運転免許者 遊軍雑貨京月二回 市内回り 収入合月一〇万円以上 申し込みは並職業安定所・内郷工場
いわき市内郷綴町金谷九ノ一 電㉓三三五九代
神光電機株式会社 内郷工場

## 世界の有名品 BROTHER ブラザー

## 46年度 《職員募集》

| ＜職種＞ | ＜資格・条件＞ | ＜給与＞ | ＜人員＞ |
|---|---|---|---|
| ①会計事務職員 | 高卒19～23歳男子 若干経験ある者 | 本社規定による年齢給（32,000～45,000円程度） | 2名 |
| ②調整職員 | 中卒可20～27歳男子 電気経験者優先採用 | 同上（34,000～50,000円程度） | 1名 |
| ③配送職員 | 中卒可19～52歳男子 普通免許1年以上 | 同上 | 2名 |
| ④集金社員 | 学歴不問25～45歳男子 バイク免許ある者 | 本社規定による（45,000～60,000円程度） | 1名 |
| ⑤販売社員 | 年齢・男女・学歴を問わず ◉農閑期利用者歓迎 | 同上（35,000～60,000円程度） | 5名 |
| ⑥ミシン指導員 | 中卒可20～45歳女子 洋裁経験者優先採用 | 同上（20,000～28,000円程度） | 1名 |

会社概要 本社 名古屋市 資本金30億円 全国1500店舗 借り入れ金ゼロ
取り扱い品 家庭用ミシン・アミキ・電化製品・事務器・楽器
●上記希望者は下記に履歴書郵送ください 面接日を通知します

ブラザーミシン販売株式会社
平営業所人事係
いわき市平字一町目26 TEL・㉓2471

## 男子正社員大募集

| | | | |
|---|---|---|---|
| 1資本金 | 3.2億円（東証第2部上場） | | 30歳・49,000円 35歳・52,000円（いずれも残業30時間を含む） |
| 2職種 | プラスチック成型作業員（ただし利根工場） レヂンコーテットサンド作業員 | 6待遇 | 3カ月後正社員登用 退職金制度あり 昇給昇格年1回賞与年2回 |
| 3年齢 | 18～50歳学歴経験不問 | 7応募方法 | 履歴書持参でご来社ください |
| 4勤務時間 | 実働7時間 | 8その他 | 本社工場・各工場（利根・愛知・下関工場）へ赴任できます（独身寮完備） |
| 5月収 | 18歳・42,000円 20歳・43,500円 25歳・44,500円 | | |

旭有機材工業株式会社常磐工場
いわき市久之浜町久之浜字前三松7 電（0246822）2125

## 急募

美容師、インターン生 数名
勤務＝午前九時半～午後六時・通勤可能の方・高給
履歴書持参 委細面談
小名浜ショッピングセンター ランセル美容院
いわき市小名浜字蛭川南 電㊺三五八七

## 女性求む

アパート▽六畳二間 水洗トイレ 日照り良し 駐車可▽場所＝平字下川原
▽連絡先＝電㉓三八五五
女性を求む▽アルバイトも可▽委細面談▽平・白銀小路 スナック局（つばね）
▽連絡先＝電（平）㉔五四三九

## 新築アパート

▽六畳、四畳半▽ガス水道水洗トイレバス付き
▽場所＝平・七間目（引地アパート）電（平）㉔二三九

## 貸し間

▽六畳二間▽台所つき▽女性に限る▽場所＝平字古館町32
▽連絡先＝電（平）㉔二五七（早川）

## アパート

▽六畳、六畳、ふろ場あり▽場所＝内郷小島町川崎
▽連絡先＝電（平）㉓二五二七

## 美容技術者募集

▽委細面談 いわき市平字朝町
＝電㉓五四六一＝ニュー美容室

## 求む

▽女性お手伝いさん、住み込み、年齢不問昼間のお勤めも可、▽連絡先昼12時から 電（平）㉔二三七五