夕刊
いわき民報
いわき市平字田町63ノ7
いわき民報社
振替口座（郡山）4028
本社 0246㉓1666
小名浜支社 0246㊷3560
常磐支局 0246㊷2380
勿来支局 02466②2903

救急業務に総合対策

"いざ災害"に備える医療体制

医師会救護隊など 市が四項目を提示

いわき市は二十七日午後三時から七十七銀行平店会議室に医師会、警察署、保健所、消防署、同救急隊代表八十人の参集を求めて救急業務運営懇談会を開き、関内消防長から①救急専用電話設置②救急病院、救急診療所の増設と適正配置③いわき医師会救護隊の結成④救急協力員の制定―の四懸案事項を初めて提示した。大事故、災害に備えての万全な医療体制の強化策だが、医師会、救急指定協力医療機関としても原案そのものには賛意を表しながらも、具体的には困難な問題点も少なくないので、今後同案を"たたき台"として市と煮つめ合いながら、可能なものから実現していこうという前向きな態度で応じた。

広域体制の総仕上げ

懇談会には担当部長の船尾市総務部長、関内消防長ら消防本部、消防署、救急隊代表、これに三森警察署長、二保健所長、そして、竹林会長らいわき医師会代表など八十人が出席、竹林会長の座長で議事にはいった。

いわき市誕生いらい広域防災、広域地での救急業務が要求され、有無線の完備、救急隊、救急車を拡充する一方、医師会の協力を得て救急病院の指定、救急指定協力医院が決まるなど体制造りは着々と進み、こんど提案された四項目は、いわき市救急体制の総仕上げともいうべきものだけに、実現には幾多の困難や障害が横たわっているものの、市当局の細心な具体的な計画、医師会の協力によって実現が期待される。

当日の懇談会では、まず救急車と病院（医院）との有無線による救急専用電話の設置接続について市は、今すぐにでも二カ所に設置できるよう準備してあり、将来は五カ所に設置したいと説明した。これに対し医師団は、たとえば病院内のどこに設置し、だれが担当させるのか、内科と外科の区別、医師、看護婦の二十四時間勤務体制、ベッド数の限界などについて難色が示されたが、この点については消防本部で先進地の実例を見たうえ協議することにした。

磐城などに専門病院

救急専門病院について市は、四倉、磐城、常磐の三地区をのぞんだが、医師団は逆に『これは市立病院として新増設すべきものだ』と要望、今後の課題としてにつめることにした。

四項目中、市民としても大事故災害時の頼りとなる医師会救護隊の結成については、三十七年五月に起きた三河島事故を契機として、その必要性が痛感されて、大都市では結成が進められており、いわき市でも四十二年の救急業務開始いらいの懸案事項。大量の犠牲が出た時の応急処置に、何よりも必要なのは医師と看護婦とによる"医療団。これが市の期待する"医師会救護隊"＝仮称＝の結成なのだが、危険な現地活動をする医師団にとって、何よりも必要なのは保障制度、ついでどういった形態で組織するかということで、これは医師自身、医師会内部の問題として再検討することになった。

・最後に市民が救急活動に直接参加する"救急協力員"制度だが、これについては双方とも全面的にバックアップすることになり、とくに市の積極的な広報、実現運動がのぞまれた。

救急協力員とは、初期の応急処置、早期通報、その後の医療団との救急業務活動をする市民で、医学的知識や技術的な資格教育を受けたもの。いわき市内の救急指定・協力病院（医院）は次の通り。

▽平地区＝指定二、協力十七▽磐城地区＝協力二十二▽勿来地区＝指定一、協力十六▽常磐地区＝協力六▽内郷地区＝指定一、協力十八▽四倉・久之浜地区＝協力十四▽合計＝指定病院四、協力病（医）院八十三

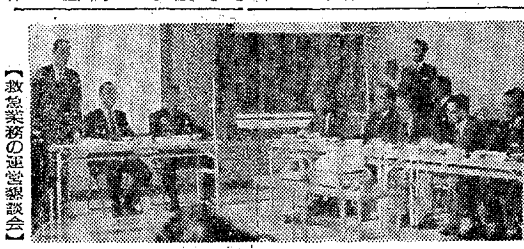
【救急業務の運営懇談会】

鉄球のウナリ

○…平駅前の商店街で、重さ一トンの鉄球がウナリをあげ、つぎつぎに建物をなぎ倒していく。古い平の商店街の、十二年の歳月と、七億円余をかけての衣替えだ。

○…これもやっと実った民衆駅づくりが目の前で始まり、これを追うように鉄球がウナる。長年なじんだ店が一軒、一軒と姿を消し、十一月中ごろにはすっかりなくなり、整地される。

【平駅前広場拡張に商店街をなぎ倒す鉄球】

自衛隊一家の小柳さん表彰 郡山で記念式

いわき市三和町合戸字内畑、農業小柳政男さんは二十九日自衛隊郡山駐とん地で行なわれる記念式典の席上、自衛隊功労者として自衛隊東北方面総監から表彰される。

小柳さんの家は"自衛隊一家"で長女をふくむ子供三人を自衛隊に入隊させている。

才言

▼…自分に関係のない時は「ハッ」とするか、「救急車か」と見る程度だが、ことが起こった時の救急車のありがたさは身にしみる。集団犠牲者を出した時どうするか、医師の集団力をまつほかはない。

▼…勿来での公害健康調査でまた尿異常症二十七人が発見された。公害でなければ幸い。ところで、健康診断はすすんで受けた方が良さそうだ。

魚類

（26日午後―27日正午）

二十七日朝の小名浜港はサンマと北海道サバが出回った。

【小名浜港】小型巻網船一カ統八トン 巻網運搬船一隻百五十トン サンマ船五隻五十トン 底引船十五隻十三トン五百キロ 小型船十七隻一トン四百キロ 小舟三十隻七百キロ ▼サンマ 五万キロ 一四〇―一七五▼セグロイワシ 八千キロ 六五―一五八▼サバ 十五万キロ 三三・七〇〇―四〇〇▼ギス 四百キロ 二六五―一一〇▼ハモ 四百キロ 二〇〇―一五〇▼ニクモチ 二百キロ 二四〇〇―一〇〇▼サルエビ 二百キロ 三六〇―一七〇▼ノドグロ 二百キロ 五三〇―一〇〇▼ボタンエビ 二百キロ 二八〇〇―七〇〇〇▼シイラ 二百キロ 一〇〇―一〇〇▼マダコ 二百キロ 二五〇―一〇〇〇▼オキヤナギ 百キロ 七〇―一三〇▼タラ 百キロ 三〇―一六

【江名港】底引船六隻六トン 小型船十四隻五百キロ ▼ドンコ 百二十キロ 一四五―一〇▼ヒラメ 百十八キロ 一七五〇―一〇〇

【中之作港】底引船六隻二十三トン ▼トウジン 七千キロ 二五▼メヌケ 四千キロ 四〇〇―八〇▼ヤリイカ 三千キロ 二三〇―一二〇▼ドンコ 二千五百キロ 一三〇―一〇▼水ダコ 千五百キロ 八〇―一二〇▼マイカ 千キロ 二三〇―一二〇▼アブラギス 六百キロ 三〇▼小サバ 五百キロ 二七▼スケソウダラ 三百キロ 一〇〇―一二五▼メ

キロ 八〇―三〇〇▼ギス 百キロ 三〇―一〇〇▼ニクモチ 百キロ 三五〇―五〇▼アイナメ 百キロ 四二〇―二〇〇▼箱入れマイカ 三十箱（二十五匹入れ） 一四〇〇（箱）

野菜

▼大根 二五―二（キロ）
▼ゴボウ 八〇―三〇（〃）
▼タマナ 二〇―五（〃）
▼ホウレン草 一〇―一（束）
▼ニンジン 五〇―二〇（〃）
▼白菜 一五―三（〃）
▼ニラ 二〇―五（束）
▼春菊 一〇―三（〃）
▼カブ 一五―二（〃）
▼レタス 三〇―一〇（コ）
▼カリフラワー 五五―二（〃）

果物

▼ナシ 一〇〇―二〇（キロ）
▼カキ 一二〇―三〇（〃）
（いわき青果市場調べ）

う◆ただ、田中首相と大平外相に対する反感が強く、「田中」という名前を出せば「おまえ親類か」とやられるので、現地人の中には「田中」の苗字を改めたものもいたという。とにかく、台湾の方の隣隣ちゃん（日本流には"花子さん"）も、いまだに人気はいいようである。（龍人）

新味の魚清
平・二 電七四―二六三三

日中国交回復
記念メダル

純プラチナ80グラム ¥400,000
純金 54グラム ¥100,000
〃 13・5グラム ¥25,000
純銀 40グラム ¥4,000
トキワヤ
平・一町目 電㉓2339

新発売
浜なっとう
大納言小豆特有の味をそのまま生かし あくまでもしっとりとしたソフトな口当たりは高級なお茶受けにご贈答に最適です
300円・700円
1,000円・1,300円
じゃんがら本舗
みよ

平・田町☎23-7111～5

ご婚礼家具各種
勉強で評判の店
萬 丸萬家
店舗／平・四町
工場／平・白銀
ショールーム／平・白銀

ボウリング SL ニュー
平スカイレーン
仙台
コカ.コーラ杯
（ハウスボウル ハウスシューズ大会）
28日7時半スタート
☆参加資格
ハウスボウルハウスシューズ使用の方
表彰 優勝～第5位
HG賞とび賞
電0069
いわき市平北白土・東北電力隣

募集
女性バーテンダー
条件・日給2,000円以上
皆勤賞5,000円
被服貸与／一食付き／社保・
未経験・アルバイトも可 教育・
ます 通勤・寮いずれも結構で
勤務時間
PM5:30～11:30ま
大久興産株式
平駅前・不二屋ビル3F☎74-

11月1日午後2時から
四倉の電話が平局に合併
四倉 ⟷ 平，磐城，常磐 内郷地区など 市内通話
市内局番32局（新しくつきます） 市外局番0246に変更（従来は024632）
◎四倉局の加入者番号4ケタは合併後も変わりません
◎四倉局加入者相互間の通話も32⟷××××となります
電話のかけ方
市内通話区間
○○―××××
（0246不要）
その他の局から→四倉へ
0246―32―××××
新市内通話地域図（市外局番不要）
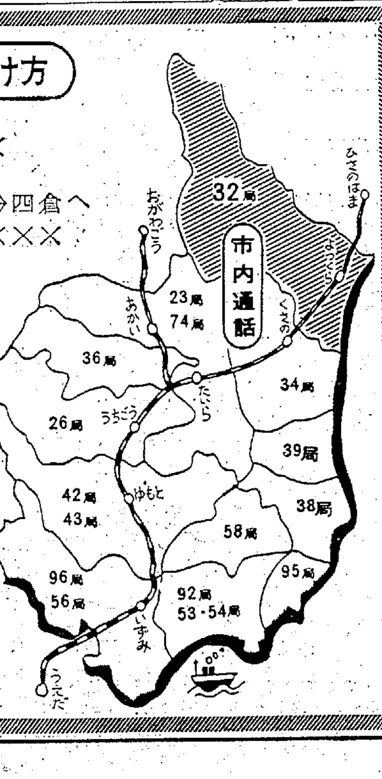

日本電信電話公社

要医療者が27人も

勿来公害健康調査 尿検査に糖、タンパク

四倉、小名浜と行なわれてきた県・市と市医師団による公害地区健康調査は二十四、二十五の両日勿来地区で行なわれたが、尿の糖、タンパク検査の中で、糖五人、タンパク二十二人と計二十七人の異常な人を発見、勿来保健所では要医療患者として医師の精密検診を受けるよう即日通知した。

勿来地区の場合、公害調査対象を三百三十五人と見込み、二十四日に錦小、二十五日は錦中でそれぞれ医師団による健康調査をしたところ、二十四日に九十五人、二十五日百五人と計二百人の六〇%が診断を受けた。

この中で即刻わかる尿検査では、二十四日に糖三人、タンパク十六人、二十五日は糖二人、タンパク六人の計二十七人の異常を検出、本人に要医療を伝えた。

糖異常の人たちは糖尿病の、タンパク過多の人たちはじん臓がおかされている恐れがあるとみられるわけだが、医師の診断の中で総合診断を行ない、公害との関連その他について分析されることになる。

二百人の受診者から一三・五%に当たる二十七人の異常症状を発見する高い比率に、医療には慎重な総合的診断がのぞまれている。

☆☆☆☆☆☆☆☆

古典芸術の粋競う

県芸術祭 三曲演奏会に300人

☆☆☆☆☆☆☆☆

第十一回県芸術祭の三曲演奏会は県教委、県、いわき市教委、市、県三曲連盟主催で十一月三日午前十一時から平市民会館大ホールで開催される。本年度の芸術祭は学制百年記念事業のひとつとして、いわき市を中心に県下一円で開催されるが、この三曲演奏会は、昭和四十一年に福島市で開催されてから平、郡山、若松、原町と続き、昨年は再た福島で行なわれ、ことし再び平で開催されることになったもの。県内各支部から三百人近く出演、日ごろ精進している古典芸術の粋を競い合うが、地元いわきからは百六十人が出演する。地元の出演は次の通り。

▽秋三題（歌寿美会）＝「晏柴沙平」「白菊」「秋風の歌」と島崎藤村の詩を歌曲としたもので、箏は秋の幻想を寂しい中にも軽快なタッチで描写し、尺八は静かな秋の夕べの感じを出して、望郷をそぞろ心に浮かぶ思いを表現したもの。

▽春の曲（喜乃華会）＝歌詞は古今和歌集の春の部から六首を選び早春から晩春へと配列してある。調子には雅楽の律を採り入れ、花やかな旋律の曲。

▽都の春（野喜久会）＝うるわしき京都の情景を現わしたもの。

▽菊の栄（宮城会）＝菊原検校の十三回忌に検校の徳をたたえて作曲した追善曲。

▽新高砂（佐都野会）＝古今集からヒントを得、世阿弥の作、能「高砂」の中の謡の一下りで婚礼の席上などにうたわれる「高砂や この浦舟に帆をあげて」を地唄として取り入れためでたい曲。

▽珊瑚礁の島にて（むらさき会）＝南国の明るい空、青い海、そこに点在するサンゴ礁の島々、そこに住む人たちの特有な歌、踊りの感じを琉球的旋法を用いて、琴の二重奏のために作曲したもの。

▽御山獅子（雅風会・喜乃華会）＝伊勢の皇大神宮を中心とした名勝に神楽の獅子舞いや四季の風物を唄い込んだ京もの、手事ものの大曲の一つ。

▽子の日の遊び（杉茂会）＝この曲は昔お正月の子の日に長寿を願う心で、野に出て根のついたまま松を引き抜いて遊んだもので、そのありさまを箏の音色に乗せて表現したもので、おめでたい曲。

▽楫枕（杉郷会）＝菊岡検校の作曲で作歌者は京の桜巷日庵で、大意は苦界に流れ渡る遊女の心情を叙し、かた言葉の契りを頼む君と、千代万代と結ぼんことを願う歌詞。

▽緑の朝・三つのアラベスク（雅楽八重会）＝アラベスクは唐草模様でアラビア風の華麗な装飾的な楽曲。二つの箏を高低に調絃し、その合奏によって無条件に楽しませる。三つの曲は抽象的な性格を持ち、第一番「流動性」第二番「対比性」第三番「調和性」となっており、今回は音の常識的な流れを楽しむ第一番だけ演奏する。

会と催し

29日

【平市民会館】▽福島高専バンドフェア72（午後2時）ホール▽むらさき会箏レッスン（午後6時）ステージ▽第二回いわき市民美術展（午前9時）大・第一・第二会議室、展示ホール▽中央工業面接（午前9時）第二会議室【勿来市民会館】▽安島・石井家婚礼（正午）結婚式場、大中会議室▽鈴木・橋場家婚礼（午前10時）結婚式場、大中和室▽睦バレエリハーサル（午後2時）大ホール【常磐市民会館】▽第四回いわき市民文化祭常磐地区総合文化祭芸能発表会（午前10時）全館【常磐公民館】▽第四回いわき市民文化祭常磐地区総合文化祭展示（午前9時）全館▽市民教室山歩きコース（午前7時）【磐城体育センター】▽鈴木・佐藤家婚礼（午前11時）ホール▽渡辺・吉田家婚礼（正午）六会議室▽門馬・石崎家婚礼（午後零時30分）日本間【いわき民報ビル】▽小林・小野家婚礼（正午）5Fことぶき会館▽松本・高木家婚礼（午後2時）3Fことぶき会館【大黒屋しゃくなげ会館】▽下河辺・片寄家婚礼（午前11時）3F孔雀の間▽白土・小野家婚礼（午前11時）5F大ホール【草野ホール】▽塩田清忠個展（午前9時）美術ホール【いわき産業会館】▽北沢・佐々木家婚礼（午前10時）全館

※30日——

【平市民会館】▽喜乃華会琴練習（午後5時）ステージ▽保健婦予算準備聴取（午前9時）第二楽屋▽例月出納検査（午前9時）第二楽屋▽第二回いわき市民美術展（午前9時）大・第一・第二会議室、展示ホール【勿来市民会館】▽高木・鈴木家婚礼（午前10時）結婚式場、第一・中会議室【常磐公民館】▽家庭教育学級（午前9時）第一会議室▽民謡サークル（午後6時）日本間▽喜多流謡曲サークル（午後6時）日本間▽若者サークル（午後6時）第一会議室【磐城体育センター】▽鈴木・佐藤家婚礼（午前11時）大会議室▽戸板・本田家婚礼（午前11時30分）日本間▽石井・皆川家婚礼（正午）ホール▽劇団ポポ定例発会（午後6時）待合室▽あすなろ定例会（午後6時）待合室【いわき民報ビル】▽平たばこ販売協同組合婦人部役員会（午前10時）5Fことぶき会館【大黒屋しゃくなげ会館】▽森・千枝家婚礼（午後1時）3F孔雀の間【草野ホール】▽塩田清忠個展（午前9時）美術ホール【いわき産業会館】▽加藤・石沢家婚礼（午前10時）大、第二会議室▽中小企業経営管理者研修会（午前9時）第一会議室

注目の問題作10点

塩田清忠画伯個展

暖かく見せる小品

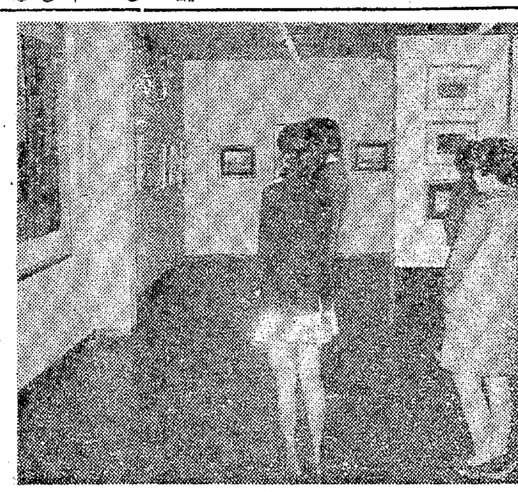

【開いた塩田清忠画伯個展】

新制作協会員塩田清忠さん＝いわき市小名浜諏訪町二六ノ二＝の個展が二十七日から平・南町の草野ビル三階美術ホールに、新作約七十点を集めて開かれている。

昨年の個展では生活空間と時間をテーマに、クールな抽象との格闘を大作を通じて演じてくれたが、今回はサムホール、四号、六号など小品が多く、しかも具象と、一般に広く受け入れられる個展となっている。海辺の光景を素材としたものがおもで、造船場、破船、岸壁、灯台などが色あざやかに描き込まれており、安定した技術と鋭い色彩感覚がたくみに溶け合って、鑑賞するに十分な暖かさを感じさせる。

そして、小品ではなく十点の問題作？『位』を共通の題とした百号の抽象群が、むしろ今回の個展の重要な仕事になっていることが理解できる。それはひとくちにいったら、現代の最も病んでいる部分の摘出―ということになる。しかも、絵の中にそれらは隠されており、見る者はひとつひとつ発見していかなければならず、一種の“謎解き”をやらせて、「どうだわかるか」とこっそりほくそ笑んでいる塩田さんの意地悪ぶりがうかがえて、かえっておもしろい。

じっと見ていると、ベトナム戦争、ジャズ、文学、自由の女神、マリファナ患者、カラス、ポルノなどが（?）んで、荒廃した文明の頂点、アメリカ―ニューヨークが像を結ぶ。暴力的ともいえるタッチも、この際は効果的で、この連作は“時代の絵”として、現代の位置を「不安」「毒」「乱」「影」などでとらえているのだと、解釈してもいいのかもしれない。

同展は三十一日までの五日間。

♪♪♪♪あす高専バンドフェア♪♪♪♪

高校生も応援

福島高専（佐藤光蔵校長）は、創立十周年を迎え記念行事として、高専祭を催す。

あす二十九日のバンドフェアを皮切りに来月二・三・四・五日と多彩なプログラムを組んでいる。

バンドフェアは市民会館で午後二時から高専をはじめ小名浜高、湯本高、磐女など約百人の合同演奏で、ビートルズ・ヒット・メドレー、「アラビアのロレンス」からメインテーマ、バカラック・メドレー、「栄光への脱出」からハイライトなどを演奏する。

あさっての停電

▼磐城地区＝（8時～12時）小名浜北君ケ塚、南君ケ塚、岡小名小館（9時～12時）江名北口、北町、走出

▼内郷地区＝（9時～15時）宮町の一部

▼遠野地区＝（8時～13時30分）根本、羽黒、天王、中ノ内、寺ノ台、釜ノ前、沢つなぎ、小滝

天気予報 玉平提供 ㉔五〇三一

（小名浜測候所調べ）

【今夜】風弱く、晴れ。

【あす】西よりの風、晴れのち時々曇り。

【あさって】西よりの風、だいたい晴れ。

【海上】今夜、多少波。あさって、多少波のある程度だが、しだいにうねりが出てくる。あさっては多少波程度だが、うねりがやや高い。

あすの暦

10月29日（日）

旧暦	9月23日
六曜	先勝
日出	5・57
日入	16・42
月出	23・10
月入	12・29
満潮	10・47 19・19
干潮	2・38 14・04

読者の声

きょうのことば

恋は ある点で野獣を人間にし 他の点で人間を野獣にする

シェークスピア（イギリスの劇作家）

いわき市観光協会では、それぞれの支所を通じてハイカーたちの受け入れ準備の万全を期しているというが、とくに道しるべや、危険個所の安全管理について格段の対策をたててほしい。

夏井川の支流、背戸峨廊は、せまい渓谷に行楽客がどっと押し寄せ渓谷銀座を呈するが、毎年のように、滝のガケからすべり落ちた備、丸太橋の拡幅、上部からの落石防止網の設置など完ぺきな施設として事故の未然防止につとめてほしい。

道しるべなども、いたずらが多く、方向違いや、抜かれて捨てられるなど判然としないところもある。一例を取りあげたが、その他、水石、三大明神湯の岳コースなどを再点検して、だれが行って

あすの運勢

小川石洲

十月二十九日（日・先勝）

【1月生】いかにあせっても進展しない。落ちついて転機を待て【2月生】積極的に出て何かと有利。引込み思案すればマイナス【3月生】腹を割って話せば協力を得られる。独走すれば不利に【12月生】目先に迷って将来の大利を逃がすな。慎重に行動を

◇　◇

十月三十日（月・友引）

【1月生】愛情が仕事のことで気になることあらん。冷静に対処【2月生】予定がおくれる傾向がある。あわてず落ちついて対処【3月生】親切にしてバカをみることがある。ほどほどにすべし【4月生】口達者な人には用心せよ。甘言に乗ればマイナス招く

んな写真でもよいではいけないのです
な あなたの免許証
免許証写真は
格調高い写真を！
1枚ごと真心をこめてつくっています
ロスタジオ
中■平・三町目店2階電23-1405

した
定食500～700円
の酒遊はいかがですか
電㉞3656代

高級紳士服
金福
平・四町目☎74-4041

名代 ふぐちり
なべ料理は当店で
郷土酒亭 川政
大衆座席 炉ばた

父佐藤一郎は病気療養中のところ十月二十八日午前一時永眠いたしました ここに生前のご厚誼を深謝し謹んでお知らせ申しあげます

追って葬儀は十月三十一日午後一時自宅を出棺いたします

昭和四十七年十月二十八日

いわき市平字杉平九

喪主 佐藤幸一
妻 佐藤芳子
親類代表 戸村広作
波辺良治
友人代表 荒井政エ

当社取締役社長佐藤一郎殿は病気療養中のところ十月二十八日午前一時永眠いたしました ここに生前のご厚誼を深謝し謹んでお知らせ申しあげます

追って葬儀は十月三十一日午後一時平字杉平の自宅を出棺いたします

昭和四十七年十月二十八日

いわき市平字杉平九

安田商事株式会社

公認 平宅地建物取引所
平・才槌小路地下道きわ 色川材木店内 電七四-二三六一

おいしいかまぼこ
（無漂白）
源氏
株式会社カ志賀四郎商店
いわき市平薄磯字中街11 ☎(39)3500代

おしることおぞうにが加わって冬のメニュー
花ぞの
日曜定休
たいら・新田町 でんわ㉓三〇八四

早い者勝ち！閉店最後の捨て値処分!!
写真用品 掘り出し物市
あなたのカメラに息吹きを与える
10月27日～30日まで 駅前支店
31日～11月3日まで 南町本店
■予告 11月3日から20周年記念売り出し実施
珍品 絶品 便利品等々
カメラのフジ

ブランデー入りの名菓誕生
＊すばらしい味と香りです
＊冷やすとさらにおいしく召しあがれます
シェリブラン®
千年の 松月堂 レストラン 松日
IWAKI SHOGETSUDO TAIRA
平・銀座店／小名浜店／大黒屋店
イトーヨーカドー店／植田店／湯本店

Hawaiian Center
提供・鈴屋
常磐ハワイアンセンター
■ショーのご案内■
歌と踊りで楽しさいっぱい
▽10月29日（日） さよならの紅いバラ ペドロ＆カプリシャス
▽11月3日（金） あなただけでいい 沢田研二
▽11月5日（日） 哀愁のページ 南沙織
▽11月12日（日） 花は流れて 藤圭子

越 フジコシ
秋の夜長はゆっくり紅茶を
簡単に紅茶が入れられる日東ティーバッグに人気が集中しています
植田店で試飲即売をいたしますのでぜひおためしくださいませ
（29日・30日）
日東ティーバッグ（25袋入り）一〇八円
日東ハイアッサム（25袋入り）一八〇円
（植田店）

カラースライド自作

平鉄道公安室　踏切事故防ぐ啓蒙用

平鉄道公安室では、踏切事故防止のひとつとして、全国でもめずらしい啓蒙用スライドの作製を急いでいたが、このほど完成した。このスライドは、踏切事故の実体を直接目で確かめ、事故の恐ろしさを知ってもらおうーと志賀室長を中心に製作にあたったもの。

踏切の信号音、解説などが録音されている百十一コマのカラー版で、踏切事故にあった場合の運転手の信号法など、統計と合わせた"目で見る教科書"。

最近、全国的に踏切事故は立体交差、地下道の普及で減少したが、普通路上の十三倍という発生率を示し、昨年一年間で二千件も発生、三分間に一件の割り合いで発生している。このスライドで示している四十六年度の統計によれば、一年間で千八百二十九件が発生し、うち普通乗用車が千二百八件で六六・一%も占め、歩行者は二百八件の一一・四%となっている。また月別にみると、年末の十二月が一番多く二百九件、次に十一月の百八十六件、十月の百七十二件と続き、八月は百十三件と年間を通じ、もっとも発生率が低い。この数字が示すように秋の行楽期から年末にかけて事故が発生しやすい。

・さらにスライドは、免許取得後の経験年数別による踏切事故件数を細かく分析している。それによると、免許取得後一カ月半から三カ月の間が五百四十三人と、もっとも事故を起こしやすく、五カ月が二百十四件と続いている。免許取得後の事故発生については、十月二日から免許取得一年未満の運転者に初心者マークが義務付けられただけに、これとあわせてスライドをみると参考になる。そのほか事故発生者年齢分布など、統計を細かく分析している。

同公安室では、このスライドを利用して、事業体などを訪問、広く一般市民にも披露して踏切事故の防止に役立てるが、その手はじめとして、三十一日平駅会議室で駅建設にたずさわっている運転手約二十人を集め、撮影会を開く。

【踏切事故防止スライドのひとコマ】

平地区の珠算検定試験合格者

いわき商工会議所はこのほど、平商で第六十三回珠算能力検定試験を行なった。四級以上の合格者次の通り。

▽一級＝吉田キイ子　門馬美江子　阿部悦子　江川典子　吉岡ルミ　井坂富士子　根米ヨシイ　市川真起子　渡辺美穂　上遠野容子　菊地勝則　酒井志恵子　鈴木よしい　赤津文恵　星有子　森田勝次　神永聖子　川村妙子　丹野里美　郡司歌子　白田節子　鈴木一枝　上遠野忠美子　斎藤寿美江　奥山真由美　沢田光子　牧野芳子　白岩文子　小池弘子　横山明美　根本貞子　白石秀子　鈴木弘子

▽二級＝門馬弘江　猪狩幸江　大森絹子　山崎和枝　鈴木美江子　山際志津子　米川早苗　久我奈美子　須藤康子　大越ヨシイ　佐野みえ子　山嶋美樹　本多淳子　本間ひろみ　岡田淑子　藤村和佳　木元伯子　黒須智恵美　渡辺真奈美　佐々木美代子　草野美英子　郡司義広　佐野浩二　伊藤弘子　渡辺文子　奥山真知子　矢吹佳代子　四倉節子　渡辺令子　山崎香　新妻露子　皆川知央子　荻原幸枝　横田美智子　高木恵　鉄悦子　箱崎ユミ子　渡辺美智子　石山圭子　宮本敦子　渡辺敏彦　石塚千雅　高木ひろ江　根本修子　吉田友子　吉田順子　小松悦子　阿部きゆみ　横田久美子　遠藤ナミ子　高木治江　井川富市　吉田年巳　満野久美子

▽三級＝関根勉　白土浩江　猪狩和枝　渡辺義雄　鈴木真由美　松本京子　箱崎尚美　木村マチ子　星野恵子　折内喜久江　大峯英之　藤田利子　長谷川優　酒井千春　鈴木紀代子　賀沢厚子　猪狩公子　高木しげみ　水野谷美恵子　阿部あけみ　古市文子　古市富士子　丹野浩貴　高田久美子　阿部佐久子　根本修子　根本みき江　根本勝徳　高瀬真樹　大河原夕子　塚越恵美子　加藤芳江　館岡幸子　寺島久美子　宍戸明美　菊地かおる　飯野啓子　名城卓史　山崎正之　猪狩完三　氏家ひとみ　小室美千代　川崎守　根本尚子　戸部多美子　木村かつ江　坂内浩司　菅野浩美　平井弘美　山崎弥生　鈴木もと子　箱崎のり子　鈴木宏子　関口綾子　菅波益江　鈴木志津子　白土貞行　関口智加子　大和田茂子　小林恵利子　長谷川仁　滝口忍　佐藤真理　丹野タミ子　渡辺よし子　大沼俊雄　篠原さゆり　鬼木真理子　根本一弘　鈴木美枝子　根本浩美　山下優子　佐藤三智　下川博　若松稔幸　太田代亮　会田玲子　戸田操子　渡辺正悦　仁　中野浩子　渡辺　子　坂本光枝　大内　鈴木昭雄　高岡久美子　三品順子　橋本ゆりか　大高春夫　佐藤仲子　水野文子　佐川佳子　菅野貴子　佐藤佳子　遠藤美子　山本好子　小野和子　吉田理恵　吉田秀保　木村勝美　岡崎玲子　和田順子　小川規子　山田孝一　石塚彰　佐見利子　会田浩子　福田カツヨ　小川美智子　根本里子　大竹孝一　内藤朋子　鈴木ひろみ　鈴木ゆき美　生田目(3—1)　木利江　猪狩俊忠　佐藤京子　菅原佐江　竹永茂夫　石川創俊　橋本幸志枝　青木美智江　新妻幸雄　館尚美　郡司千恵子　鈴木弘子　鈴木みのる　中島節子　吉田富久江　遠藤智子　尾形智子　阿部文子　吉田ヨネ子　会川信夫　鈴木正男　吉田年巳　佐野吉子　鈴木金子　安斎政子　太田伸子　谷口真弓　山崎馨子　吉田敏子　山野辺安則　相原とよみ　菅波包子　鈴木恵子　高木弘太郎　鈴木信枝　根本英憲　吉田晶治　菅野浩子　吉田正子　水野谷美英子　長瀬友子

▽四級＝青木正光　内藤良博　新妻恵美子　渡辺喜美江　若花孝美　横沢徳子　猪狩キクイ　猪狩忠光　宮本絹子　小川茂子　高木誠一　山崎聡　村上和也　宮森靖子　山室育代　中島宏行　山崎伸二　岩崎里義　新妻弘美　比佐野和正　矢吹純子　佐藤広美　本田一夫　高橋清美　鈴木弘子　長谷川好一　北郷恵美　高萩みつ子　根本寿栄　坂本仁子　松崎晴美　四家涼美　鈴木かおる　土屋圭司　佐藤修一　坂垣浩一　猪狩端明　和田瀬子　鈴木美津子　国井信子　赤松ちあき　石塚彰　赤松良一　山野英伯　松崎昇　伊藤たみ子　木村芳子

読者の声

> **きょうのことば**
>
> 恋は　ある点で野獣を人間にし　他の点で人間を野獣にする
>
> シェークスピア（イギリスの劇作家）

もう一度、行楽地の安全点検

平　鈴木忠二

山頂から色どられてきた紅葉もふもとへとくだり、来月三日、文化の日あたりからいわき市のもみじの名所、四時、夏井、川上、入遠野、三森の各渓谷は見ごろになる。

いわき市観光協会では、それぞれの支所を通じてハイカーたちの受け入れ準備の万全を期していると聞くが、とくに道しるべや、危険個所の安全管理について格段の対策をたててほしい。

夏井川の支流、背戸峨廊は、せまい渓谷に行楽客がどっと押し寄せ渓谷銀座を呈するが、毎年のように、滝のガケからすべり落ちたり、また、渓谷上を通る人たちが足げりした落石などによってケガ人をだし、大騒ぎを演じている。ハイカーたちの心ない危険な行動も一因といえようが、不測の事故を予期した最善の施設、ガケの踏み階段を広げるとか、くさりの整備、丸太橋の拡幅、上部からの落石防止網の設置など完ぺきな施設として事故の未然防止につとめてほしい。

道しるべなども、いたずらが多く、方向違いや、抜かれて捨てられるなど判然としないところもある。一例を取りあげたが、その他、水石、三大明神湯の岳コースなどを再点検して、だれが行っても安全は秋をたのしむことができるよう、行き届いた安全管理をお願いしたい。

（会社員・39歳）

読者の声投稿規定▽住所・氏名・年齢・職業明記▽字数六百字以内▽原稿は返しません

あすの運勢

小川石洲

十月二十九日（日・先勝）

【1月生】いかにあせっても進展しない、落ちついて転機を待て
【2月生】積極的に出て何かと有利、引込み思案すればマイナス
【3月生】腹を割って話せば協力を得られる、独走すれば不利に
【4月生】自信のないことには手を出すな、渉を消すことになる
【5月生】苦労や悩みが解消するきざしあり、辛抱し努力続けよ
【6月生】むやみにあせれば墓穴を掘る、足もとを固めてかかれ
【7月生】何かと先手を打って有利、後手をふめば障害に悩まん
【8月生】過ぎたことにくよくよするな、希望持って前進すべし
【9月生】我を張らず一歩ゆずって結果よい、自報してスムーズ
【10月生】革新もよいが無理してはならぬ、あせらず徐々にやれ
【11月生】誤解があれば早く解く必要あり、誠意で当たり好転す
【12月生】目先に迷って将来の大利を逃がすな、慎重に行動を

◇　◇

十月三十日（月・友引）

【1月生】愛情か仕事のことで気になることあらん、冷静に対処
【2月生】予定がおくれる傾向がある、あわてず落ちついて対処
【3月生】親切にしてバカをみることがある、ほどほどにすべし
【4月生】口達者な人には用心せよ、甘言に乗ればマイナス招く
【5月生】磨けば光る運がある、引込み思案せず積極的が結果吉
【6月生】過ぎたことにくよくよするな、心機一転し前途明るい
【7月生】安心していたことに変化がある、順調でも油断するな
【8月生】自分の特徴を生かしてがんばれ、思いのほかスムーズ
【9月生】計画事は徐々に進めよ、あせって軽率に出れば失敗す
【10月生】思いがけぬことが起こる傾向あり、冷静に解決はかれ
【11月生】栄枯盛衰は世のつね、臨機応変の行動して成果あがる
【12月生】取越し苦労して悩むな、勇気を出して当たれば好転す

お宮と仏壇　橋本屋　平・新川町1　五町目バス停わき　電74—3948

盛運祈願祭　毎月1日・15日
人事百般　＜毎月1日＞平駅前午前10時
本行寺行きバスをご利用ください
本行寺　平上片寄　電㉞2771

免許写真はどんな写真でもよいではいけないのです
きれいな　あなたの免許証
大切な免許証写真は　格調高い写真を！
【日仕上げ●】1枚ごと真心をこめてつくっています
田中スタジオ　カメラの田中■平・三町目店2階電23—1405

一泊2食　酒2本付き　2,000円
夕膳には鍋料理コース　または日本料理　5品付き
魚のおいしい季節になりました
鍋料理・おさしみ　1,000円
日本料理7品　1,000円から
日曜・祝日は舞子定食500～700円で湯につかり一日の清遊はいかがですか
新舞子江戸川ガーデン　電㉔3656代

●良心的なスポーツ用品の店
＜竹胴製富入荷しています＞
遠藤運動具店
平・中町7の4　大黒屋デパート向かい　TEL・㉔3391

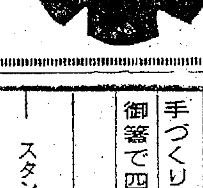

モーニングサービス　あさ8時～ひる1時
COFFEE SNACK　トップ
平駅　トップ
平駅前TEL㉔8845

高級紳士服　金福　平・四町目☎74—4041

ご婚礼・お見合い写真

スズキ写真館　小名浜・銀座／㉜4365

包丁の切れ味が舌にしみる森安づくり
手づくりの味を楽しむ日本料理
御箸で四季の味しみじみと
平・白銀町　スタンド割烹　森安
二階お座敷20名様まで　電㉔六六三五　四九二三

うまさ＋やすさ
●カレー　100円
●ソフトクリーム…60円
IZLのや
●平駅前➡白銀町　＜東一番通り＞　☎74—8425

駐車場のある　tea room　トレビアン
平・4町目ツルヤビル・電㉔4050

名代　ふぐちり　なべ料理は当店で
郷土酒亭　川政
大衆座席　炉ばた
植田町台町　電(三)三五一五

（会と催し）

【平市民会館】▽福島高専バンドフェア72（午後2時）ホール▽むらさき会筝レッスン（午後6時）ステージ▽第二回いわき市民美術展（午前9時）大・第一・第二会議室、展示ホール▽中央工業面接（午前9時）第二会議室
【勿来市民会館】▽安島・石井家婚礼（正午）結婚式場、大中会議室

ハーサル（午後2時）大ホール
【常磐市民会館】▽第四回いわき市民文化祭常磐地区総合文化祭芸能発表会（午前10時）全館
【常磐公民館】▽第四回いわき市民文化祭常磐地区総合文化祭展示（午前9時）全館▽市民教室山歩きコース（午前7時）
【磐城体育センター】▽鈴木・佐藤家婚礼（午前11時）ホール▽渡辺・吉田家婚礼（正午）大会議室
【いわき民報ビル】▽小林・小野塚家婚礼（正午）5Fことぶき会館▽松本・高木家婚礼（午後2時）3Fことぶき会館
【大黒屋しゃくなげ会館】▽下河辺・片寄家婚礼（午前11時）3F孔雀の間▽白土・小野家婚礼（午前11時）5F大ホール
【草野ホール】▽塩田消忠個展（午前9時）美術ホール
【いわき産業会館】▽北沢・佐…・中会議室

【平市民会館】▽斉乃華会寄練習（午後5時）ステージ▽保健婦予算聴取（午前9時）第二楽屋▽例月出納検査（午前9時）第二楽屋▽第二回いわき市民美術展（午前9時）大・第一・第二会議室、展示ホール
【勿来市民会館】▽高木・鈴木家婚礼（午前10時）結婚式場、第一例会（午後6時）待合室

…クル（午後6時）日本間▽謡多流謡曲サークル（午後6時）日本間▽若者サークル（午後6時）第一会議室
【磐城体育センター】▽鈴木・佐藤家婚礼（午前11時）大会議室▽戸板・本田家婚礼（午前11時30分）日本間▽石井・皆川家婚礼（正午）ホール▽劇団ポポ定例会（午後6時）待合室▽あすなろ定例会（午後6時）待合室
【大黒屋しゃくなげ会館】▽森・千枚家婚礼（午後1時）3F孔雀の間
【草野ホール】▽塩田消忠個展（午前9時）美術ホール
【いわき産業会館】▽加藤・石沢家婚礼（午前10時）大、第二会議室▽中小企業経営管理者研修会（午前9時）第一会議室

【海上】今夜、多少波。あさって、多少波のある程度だが、しだいにうねりが出てくる。あさっては多少波程度だが、うねりがやや高い。

あすの暦
10月29日（日）
旧暦　9月23日
六曜　先勝
日出　5・57
日入　16・42
月出　23・10
月入　12・29
満潮　10・47　19・19
干潮　2・38　14・04

…永眠いたしました　ここに生前のご厚誼を深謝し謹んでお知らせ申しあげます
追って葬儀は十月三十一日午後一時自宅で出棺いたします
昭和四十七年十月二十八日
いわき市平字杉平九
喪主　佐藤幸一
妻　佐藤芳子
親類代表　戸村広作　渡辺良治
友人代表　荒井政工

ブランデー入りの名菓誕…
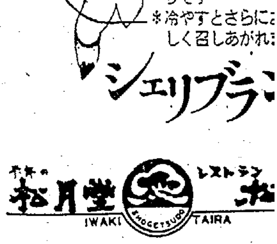
＊すばらしい味と香りです
＊冷やすとさらにおいしく召しあがれ…
シェリブラン…
松月堂　IWAKI SHOGETSUDO TAIRA　レストラン…
平・銀座店／小名浜店／大黒屋…
イトーヨーカドー店／植田店／湯…

―品川白煉瓦百年祭を目前に―

耐火レンガといわき（上）

斎藤伊知郎

耐火レンガの起源は、幕府が〃黒船来る〃に刺激され、安政年間（一八五四〜一八五九）に伊豆韮山の代官・江川太郎左衛門に命じて大砲鋳造の反射炉築造にはじまった。明治以後、新政府は富国強兵・殖産興業・文明開化の三大旗印を掲げた。しかして欧米先進国の近代産業を国営によって育成するため、指導的役割りを担い〈百工を奨励する・工部省〉が設立された。日本の産業近代化に一起点をなしたのである。模範官営の方法により、民間のお手本となるというのがネライ。

明治八年（一八八七）軍靴の先祖でも有名な西村勝三は、日本の基幹産業開花の礎石と試験的耐火レンガ製造工場をおこした。これが品川白煉瓦の創業であり、すでに九十七年の歴史をふまえた日本の元祖である。同十七年、官営でセメントと耐火レンガを製造していた深川の工部省製作寮は浅野総一郎の浅野セメントと西村勝三の品川白煉瓦に、工場と敷き地を分割して払い下げられた。いわきにおける磐城炭鉱と品川白煉瓦の因縁だ。そのころ、政府の官営模範工場が赤字つづきで民営保護政策への転換が進められ、信用ある業者に官営工場の払い下げをするという産業資本主義化育成の重要な一時期を画したのである。社是は「国家ヲ先ニシ、営利ヲ目的トセズシテ事業ヲ主眼トス」という明治の気骨隆々たるもの。

品川白煉瓦といわきとの相関関係は、同社が全国にまたがって原料粘土の発見に踏査した結果、同二十七年に常磐炭田の赤井〜宮にいたる鉱脈八キロに、良質な耐火粘土が埋蔵されていることに注目、この原料産地を買収したことにはじまった。さらに同年海陸運輸に便利な小名浜の磐城硝子会社の工場を買収、その規模を改めて耐火煉瓦製造工場とした。

二十七年の日清戦争、三十一年の官営八幡製鉄所炉材製造工場の設立は、耐火レンガ工業の新生面を開いた。①豊富な粘土資源②熱源の常磐炭田③東北人の労働力の三つの条件が魅力で、いわきに目白押しに工場が進出した。同三十三年、平町真木亀太郎の磐城耐火煉瓦が創業、三十九年に日本耐火煉瓦（三十一年創業）が本工場を平に、支工場を高萩に建設した。同年お隣の双葉郡広野村に広野耐火煉瓦が設立された。これより先、常磐線の開通に刺激され大躍進を企図とした品川白煉瓦は、三十八年に湯本駅前に大工場を建設した。設備も悪く手ぜまになった小名浜支工場を吸収し企業の合理化をはかったのである。さらに赤井村にシャモット製造の分工場と粘土・石炭を採掘する赤井鉱業所を設置、明治のいわき工鉱業界の花々しい開幕であった。これらの動向は三十七年におこった日露戦争で全国的に企業が興隆し、製鉄・製鋼の軍備拡充にスライドしたものであった。（資料　赤井鉱業所長星野恒治）

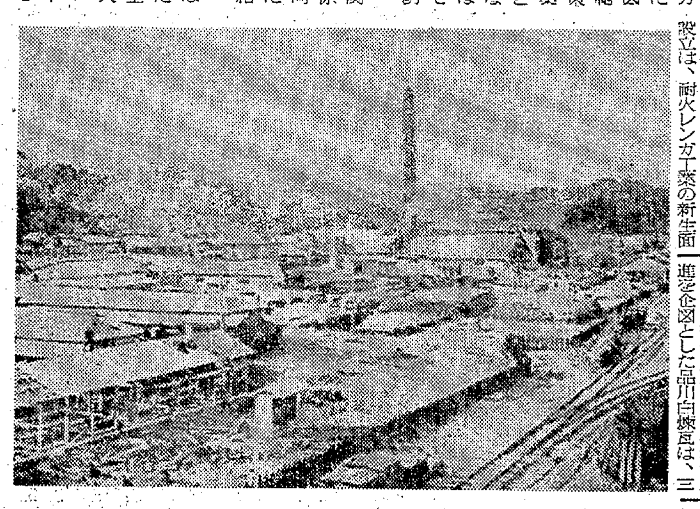

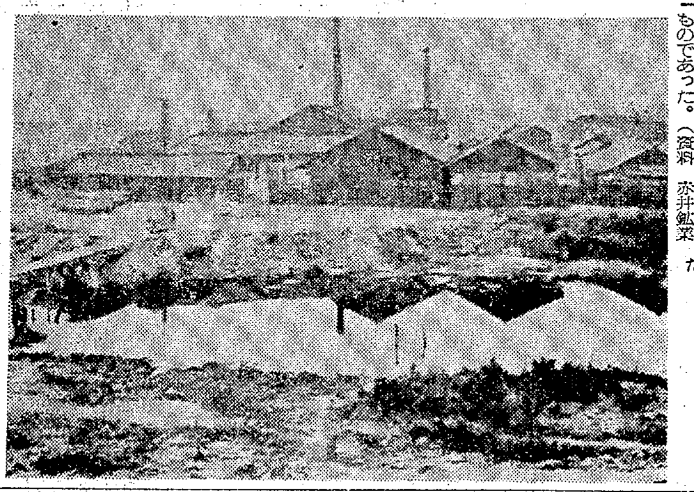

㊤品川白煉瓦湯本支工場・工員百余人を動員して専売特許の耐火煉瓦・建築用装飾煉瓦を月産五十万個を生産し東洋一を誇った。
㊦品川白煉瓦小名浜支工場　企業合理化で湯本工場に操業移転して閉鎖された工場の昔なつかしい面影。もとは磐城硝子会社だった。

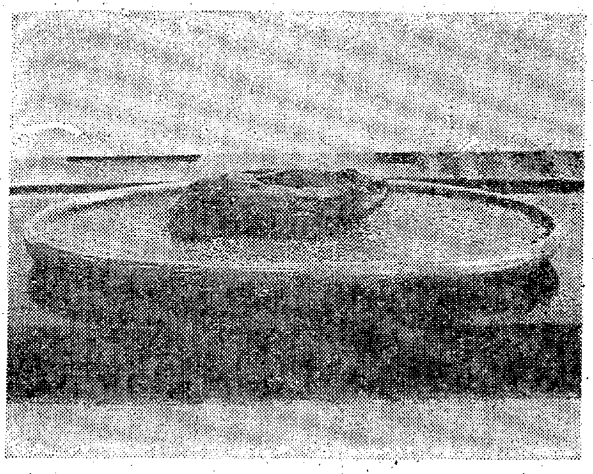

水石余情

陶泉

甘木さんが東京大丸の水石売り場ですばらしい山形石を見出した。値段は二万円。これなら道中の懐をあかせると胸中で舌を出した。だが、まてよ。聞くは一時の恥と〃手ははいってませんネ〃店主いわく〃自然石ではその値段じゃ売れません〃とたんに自然石が加工石に見えてきたから不思議なものだという。

ホレこんで取りのぼせたところへ、正体を教えられて気がついたまでのこと。当たり前である。酔った状態を陶然という。この只見川水溜石の質も形も人を酔わす。陶泉と呼ぶにふさわしい。只見の奥深く静かにひろがる奥只見ダムを遠望する思いがする。幽寂というムード。

保田憩石蔵

紙上試写室

禁じられた遊び

■解説■　すべてを破壊しつくさずにはおかない戦争。そして、その最もいたましい犠牲となるのは、きまっていたいけな子供たちだ。愛を、幸せを、喜びを……悲しみの感情すら奪われてしまう。しかも幼き者は、それをはっきりと理解できないという悲劇。世界的に有名なギタリスト、ナルシソ・イエペスの演奏によるテーマ曲が全篇に流れ、映画音楽史にのこる永遠のヒット・メロディーとなった。無名俳優の起用、オール・ロケが強烈な映像を生んでいる。

■物語■　空襲におびえながら、南フランスのいなか道を先へ急ぐ避難民の長い行列。首都パリがナチ・ドイツの手に陥落した一九四〇年六月のことであった。容しゃない敵機の来襲に、人びとは必死に逃げまどう。死はいつもとなり合わせなのだ。だが、ポーレット（ブリジット・フォッセイ）はその恐ろしさを知らない、まだ五歳の女の子だった。彼女のひざに抱かれていた愛犬のジョックが急に走り出し、これを追ってポーレットが機銃掃射のさなかにかけ出した。両親が驚いてポーレットをひきとめようとした時、一機がすさまじい金属音と共に急降下してきた。いっせいに身を伏せたそばを、土しぶきが走った。

避難民の行列は再び動き出した。愛犬の死体を抱いてボンヤリしているポーレットを見て、見知らぬ一家が荷馬車にのせてくれた。女親がジョックの遺骸をとりあげると、川へ捨てた。ポーレットにとっては、生きていようといまいと、とにかく愛犬であることにかわりはない。荷馬車からとびおりると、川岸にかけおり、やっとのことで拾いあげたのだった。

爆音に驚いて逃げ出した牛を追った、十歳になるドレ家の末っ子ミシェル（ジョルジュ・プージュリイ）は、犬の死体を抱いたポーレットと出会い、両親が死んだと聞かされてすっかり同情すると、そのままポーレットを自分の家に連れ帰った。

〃ひかり座〃31日〜11月10日・同時上映「水遠のエルザ」

いわき民報社杯争奪

第1回 いわき囲碁名人戦

●とき　11月3日
●ところ　平・紺屋町　いわき囲碁クラブ
●主催　日本棋院いわき支部
支部長　渡辺金一郎　代表幹事　志賀昭美

こんごのご発展をお祈りいたします

いわき民報社杯

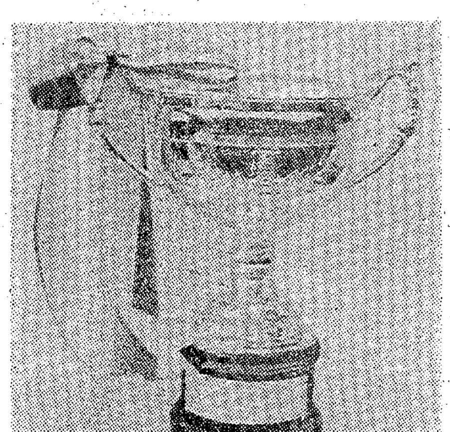

協賛
地元出身棋士　九段　宮下秀洋

【営業時間】平日　午後4時から
土・日・祝日　正午から
第1日曜日定休

いわき囲碁クラブ

いわき市長　大和田弥一

旭商事株式会社　代表取締役　塩七五三松　いわき市平字田町五〇の一　電㉔七四一八

内科・小児科　勅使河原医院　勅使河原正男　いわき市平南白土字八ツ坂八の二　電㉔三二六二

新富会館囲碁センター　代表取締役　金成新一郎　いわき市江名字北町五四　電㉟七三一〇

金成医院院長　金成桂一　本院　いわき市平字鎌田町　電㉔二八二六　好間分院　いわき市好間町上好間字南町田一　電㊱二五四八

日本棋院いわき支部長　渡辺金一郎　いわき市四倉町上仁井田　電四倉二九〇四

松尾病院院長　松尾三郎　いわき市平字大町九　電㉔四四二一〜二

自然を守ろう自転車に乗って　二階堂輪業　いわき市内郷綴町一の坪三八　電㉖一〇七八

株式会社　坂本商店　いわき市平字下の町八　電㉓一八二一代

日本棋院いわき支部代表幹事　志賀昭美　いわき市平字四軒町一七　電㉔四六六九

磐城共立病院囲碁クラブ　いわき市内郷御厩町久世原　電㉖三一五一代

弁護士　市井勝昭　いわき市平字田町　電㉔二七〇六

昭和47年10月28日（土曜日）第8286号

NHK第1 …OKC
…コンサート　交響…8番ロ短調「未完…・シューベルト
…ース▽ニュース解…
…ース特集
…荒木　救らい40年…の手帳「太公望の…」
…を考える「若者…
…劇場「切りとられ…」佐野浅夫…子　花田信　軽…滝口済子　ほか
…ーツニュース…だま
…ハーモニー

NHK第2 1540KC
6・00　定時制高校　ホームルームの話題　ほか
40　英語会話
7・00　ラジオ農業学校「…物流通のネック」
30　イングリッシュアワ…
8・00　通信高校講座　生物
20　通信高校講座　現代…語（2）
40　通信高校講座　数学
9・00　通信高校講座　地学
20　通信高校講座　古典…Ⅰ（漢文）
40　通信高校講座　英語
10・20　通信高校講座　農業…営
11・00　大学講座　英語

NHK第1 …OKC
…オリサイタル　四…曲二短調・テレマ…曲　ほか
…ース
…ダイジェスト
…ーツアワー
…ラジオ寄席　落…旅行」「二人旅」…「スペイン珍道中…語「花笠音頭」
…をたずねて「佐渡…」「山中節」
…名作座「明治太平…森繁久弥　ほか
…をよんで…討論会
…ハーモニー

NHK第2 1540KC
6・00　通信高校講座　英語
20　通信高校講座　数学
40　通信高校講座　現国
7・00　精神薄弱児のために　母と子の教室」
30　イングリッシュアワ…
8・00　通信高校講座　特別…育活動「学校だより」
20　通信高校講座　商業…般
40　通信高校講座　音楽
9・00　通信高校講座　英語
20　通信高校講座　数学
40　通信高校講座　現代…語（1）
10・20　通信高校講座　数学
40　通信高校講座　数学
11・00　市民大学講座

みもの

日　劇
日・福島・夜9・30
田園交響楽
アンドレジイドの名作『田園交響楽』の世界を北海道に移してリリックに描く異色作。このドラマでは、盲目の美しい少女が目が開…

劇映画
土・NHK・夜10・00
モンパルナスの灯

モジリアーニ（ジェラール・フィリップ）

…ーニ（ジェラール・フィリップ）は、貧困と病苦にさいなまれ、友人の画商ズボロフスキー（ジェラ…

日・福島・夜8・00
ドリフのドリームランド大作戦
サンデービッグプレゼント
ドリフが企画・構成・演出を受けもって大スペクタクル・ショーをつくるという設定で展開する。…警備会社の社員までが、金のもう者となって砂漠の中をさまよう。出演は、ピート・デュエル、ベン・マーフィーほか。

…撰美味絶妙而廉
…焼魚　夕
…駅前・緑屋ビル地下☎(23)1400

…宴会は洋食で
…いきのグリルでフランス料理を…ります
…のお部屋を用意してございます
…隣の田町駐車場をご利用下さいませ
…URANT …RASIL　営業時間 AM11:00〜PM8:30
…町・並木通り／いわき民報ビル2F☎(74)2990

今夜の番組

NHKテレビ ☆印は白黒

6・00 こどもニュース
05 どっちがどっち
35 NHKハイライト
7・00 ニュース
20 海外の話題
30 連想ゲーム
8・00 お笑いオンステージ てんぷくトリオ 五十嵐じゅん 西川ひかる
40 西部二人組「執念の追跡」
9・30 ニュース
45 ニュース解説
10・00☆劇映画「モンパルナスの灯」ジェラール・フィリップ ほか

NHK教育 ☆印は白黒

6・00☆コンピューター講座
7・00☆英語会話
30☆中国語講座
8・00 教養特集「ペドロという名の日本」〜桃山時代の栄光と悲惨〜田中千禾夫 H・チースリク 奈良本辰也
9・00☆通信高校講座 英語1
30☆通信高校講座 英語2
10・00☆通信高校講座 英語3
30☆通信高校講座 数学2
11・00☆たのしいフランス語

福島テレビ ☆印は白黒

6・00 赤胴鈴之助「魔の忍者屋敷」
30 ニュース
7・00 仮面ライダー
30「お笑い家の体験」高松しげお ビーバー
8・00 8時だョ!全員集合「ドリフの旅一座だいさく騒!」水前寺清子 佐良直美 和田アキ子 朱里エイコ
9・00 浮世絵女ねずみ小僧「大江戸のこうもり」高橋長英 伊藤るり子 小池朝雄 中村晃好
10・00 必殺仕掛人「地獄極楽紙ひとえ」剣持伴紀
11・25 洋画「楽古の嵐」

福島中央テレビ ☆印は白黒

6・00 ニュース
10 ワン・ツー・チータ 野村真樹 石橋正次
7・00 おんぶおばけ「かちかち山」
30 突撃!ヒューマン!!
8・00 全日本プロレス中継
9・00 お見合い4対1
30「女三代婿えらび」浪花千栄子 乙羽信子 中村玉緒 大原麗子
10・30 スターのお宅訪問 桂菊丸・泉アキ夫妻
11・45 ワイドショー11PM

NHK第1 1340KC

6・05 土曜コンサート 交響曲第8番ロ短調「未完成」・シューベルト
7・00 ニュース▽ニュース解説
25 ニュース特集
8・05 人生読本 救らい40年
15 趣味の手帳「太公望のえもの」
30 青少年を考える「若者文化」
9・05 文芸劇場「切りとられた時間」佐野浅夫 加藤道子 花田信 軽部仁 滝口綾子 ほか
10・15 スポーツニュース
20 若いこだま
11・23 夢のハーモニー

NHK第2 1540KC

6・00 定時制高校 ホームルームの話題 ほか
40 英語会話
7・00 ラジオ農業学校「農物流通のネック」
30 イングリッシュアワー
8・00 通信高校講座 生物
20 通信高校講座 現代国語（2）
40 通信高校講座 数学
9・00 通信高校講座 地学
20 通信高校講座 古典I（漢文）
40 通信高校講座 英語
10・20 通信高校講座 農業経営
11・00 大学講座 英語

日曜夜の番組

NHKテレビ ☆印は白黒

5・10 関東大学ラグビー「早稲田」対「日体大」
7・00 ニュース
20「ステージ101」朱里エイコ 柳家紫朝
8・00「新・平家物語」高橋幸治 和泉雅子 中村勘九郎 栗原小巻ほか
45「世界の音楽」アルフレッド・ハウゼ
9・30 ニュース
45 ニュース解説
10・00 あすへの記録
30 舞台劇「若き日の信長」市川海老蔵

NHK教育 ☆印は白黒

6・00☆若い広場「海と土と空と」〜ある遍歴〜
7・00 セサミストリート
8・00 教養特集「幼児の心」〜ブルーナー教授にきく〜
9・00 通信高校講座 東洋文明と日本「日本文化と中国」
10・00☆市民大学講座
11・00☆コンピューター講座

福島テレビ ☆印は白黒

6・00 東京音楽祭
30 ミラーマン「侵略者撃破計画」工藤堅太郎
7・00 アイアンキング
30 モンシェリCOCO「ピンチだアタック」
8・00 ドリームランド大作戦 ザ・ドリフターズ 森進一 小柳ルミ子 ザ・ピーナッツ 西城秀樹 伊丹幸雄 ZOO
9・30 日曜劇場「田園交響楽」仁科明子 木村功 久我美子 山本亘 下条正巳 桜井浩子ほか
10・30 眠狂四郎「女怨に剣が哭いた」田村正和
12・00「父子鷹」島田正吾

福島中央テレビ ☆印は白黒

6・00 笑点
40 ボウリング教室
7・00 ヒットパレード 沢田研二 ピンキー
30 スターものまね大合戦
8・00 遠山の金さん捕物帳「島送りを志願した女」中村梅之助 中村靖之介 中村竹弥 鮎川いづみ 津田伸 三木豊
9・00☆洋画劇場「駆逐艦ベッドフォード作戦」リチャード・ウイドマーク シドニー・ポワチエ ジェームス・マッカーサー ほか
11・00 トム・ジョーンズ

NHK第1 1340KC

6・05 ラジオリサイタル 四重奏曲ニ短調・テレマン作曲 ほか
7・00 ニュース
15 日曜ダイジェスト
40 スポーツアワー
8・00 お笑いラジオ寄席 落語「西行」「二人旅」漫才「スペイン珍道中」民謡「花笠音頭」ほか
9・05 民謡をたずねて「佐渡おけさ」「山中節」
30 日曜名作座「明治太平記」森繁久弥 ほか
10・20 新聞をよんで
35 国会討論会
11・35 夢のハーモニー

NHK第2 1540KC

6・00 通信高校講座 英語
20 通信高校講座 数学
40 通信高校講座 現国
7・00 精神薄弱児のために 母と子の教室
30 イングリッシュアワー
8・00 通信高校講座 特別教育活動「学校だより」
20 通信高校講座 商業一般
40 通信高校講座 音楽
9・00 通信高校講座 英語
20 通信高校講座 数学
40 通信高校講座 現代国語（1）
10・20 通信高校講座 数学
40 通信高校講座 数学
11・00 市民大学講座

FM放送 ☆印はステレオ

28日

6・00 大作曲家の時間<シューベルトの作品> 幻 D.939 ほか
7・15☆軽音楽ホール<リクエスト・パレード> 水原弘 由紀さおり
8・05☆ステレオコンサート<映画主題曲集> 愛情物語 君を想いて 誰かが私を愛してる ドレミの歌 恋の夏 スマイル ファニー・ガール サマー・タイマ ほか
10・15☆NHKシンフォニーホール
11・10 音楽夜話

29日

6・00 リクエストコーナー
7・15☆軽音楽の手帳 ニューヨーク・シティ ジョン・シンクレア ほか
8・00☆ステレオコンサート<ミュージカルへの招待> 序曲 ハイダウェイ ファースト・レディ 笑いとばそう サマー・サマー シンフォニー ほか
10・15☆現代の音楽 松原三 弦楽四重奏曲第4番ほか
11・00 名曲のたのしみ

ラジオ福島 1060KC

28日

6・00 ニュースハイライト
30 コーラスをどうぞ
45 今日の福島競馬から
7・00 ビートルズスペシャル
30 ソウル・トゥ・ソウル スーパー・フライ
8・00 花のフォークタウン
30 日本のうた
9・00 ヒットパレード
10・00 この人を見よ
30 MUハイフォニック テネシー・ワルツ
11・20 ポピュラーパレード

みよし 平駅前店

29日

6・00 新時代の中小企業
20 ポップスドライブ
50 今日の福島競馬から
7・10 歌のキャビネット
30 大日本歌謡曲 哀愁のページ 同級生
8・00 お笑い演芸ホール「どどいつ漫談」柳家紫朝 落語「登り口」三遊亭円歌
30 ミュージック
9・30 歌謡紅白人気投票
10・30 MUハイフォニック アメリカン・ウーマン
11・00 ラテンオブラテンズ

みもの

日劇 田園交響楽 日・福島・夜9・30

アンドレジイドの名作『田園交響楽』の世界を北海道に移してリリックに描く異色作。このドラマでは、盲目の美しい少女が目が開いたとき、なぜ死ななければならなかったのか、原作のテーマをこの一点にしぼって描かれる。出演は仁科明子、木村功、山本亘ほか。

劇映画 モンパルナスの灯 土・NHK・夜10・00

モジリアーニ（ジェラール・フィリップ）

貧困と病苦のうちに死んだ画家・モジリアーニの、愛と芸術の生活を描いたジャック・ベッケル監督の作品。

一九一〇年代のパリ。モジリアーニ（ジェラール・フィリップ）は、貧困と病苦にさいなまれ、友人の画商ズボロウスキー（ジェラール・セッティ）の心配をよそに、酒におぼれていた。その彼に灯をともしたのは、清純な画学生ジャンヌ（アヌーク・エーメ）。

日曜洋画劇場 駆逐艦ベッドフォード作戦 日・福島中央・夜9・00

駆逐艦ベッドフォード号はNATO防衛の一翼をになうアメリカ外局防衛圏の北極海、デンマーク海峡で任務についていた。その使命はソ連潜水艦の侵入をキャッチすることである。

艦長フィンランダー大佐（リチャード・ウイドマーク）は好戦的な軍人で部下にいつも臨時の緊張を強いていた。そこへ一流ジャーナリストで黒人のマンスフォード（シドニー・ポワチエ）が取材に来た。

西部二人組 執念の追跡 土・NHK・夜8・40

ブラウンズタウンは、町中が、十万ドルの金の延べ棒が強奪されたうわさでもちきりだった。犯人チャーリーによると、金は砂漠に[illegible]警備会社の社員までが、金のもうけ者となって砂漠の中をさまよう。出演は、ピート・デュエル、ベン・マーフィーほか。

サンテービッグプレゼント ドリフのドリームランド大作戦 日・福島・夜8・00

ドリフが企画・構成・演出を受けもって大スペクタクル・ショーをつくるという設定で展開する。リーダーのいかりや長介がディレクター、荒井注がアシスタント・ディレクター、高木ブーはタイムキーパー、仲本工事がカメラマン、加藤茶は弁当配り、大道具係、客の整理などの雑役という役割りで、横浜ドリームランドでVTRロケを行なった。

スターのお宅訪問 桂菊丸・泉アキさん宅 土・福島中央・夜10・30

都内でも屈指の安い所として知られている大井町。細い道を幾つかに折れて線路の突きあたりに桂菊丸・泉アキさん宅がある。

お母さんと三人の借家暮らしで、一階はお母さんの部屋、二階に洋間と寝室、納戸があるが、どの部屋もさすが新婚家庭らしく、若々しく楽しい工夫が行き届いている。

どっちがどっち 年ごろだもン 土・NHK・夜6・05 ◆最終回◆

今回は、米人・ホワイト氏と、高木家のお手伝いキヨとのお見合いの席から、しめだされたふたごの妹・冬子のひきおこす騒動を描く。

チャンネル13

すでにヤングはTVを独占しているのに、TVの方でも、せっせとヤングのご機嫌伺いとみた。

このへんで"脱ヤング"の企画の出現を願いたい。劇映画の再放送や、スタジオドラマ。おとな向け寸劇番組に歌謡曲。もう少し幅を広げるようにお願いしたい。

たとえば、朝から晩までニュースだけを出すTVとか、十分ぐらいの寸劇つきコマーシャルだけのものとか、ルポものとか、はては浪花節（なにわぶし）や落語、色ものなどの日本調専門とか。現在のTVで個性のあるのはNHK教育だけ。

磯鮮糧燻炭焼灘熟麦飯真心共撮美味絶妙而廉
麦とろ・炭焼魚 夕
いわき市平駅前・緑屋ビル地下☎(23)140

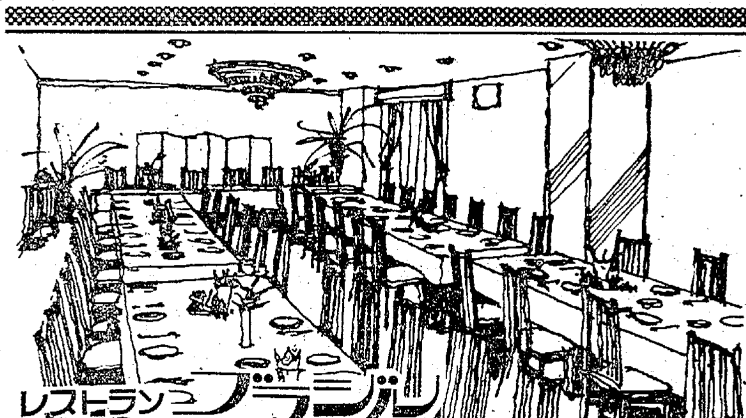

楽しいお食事とご宴会は洋食で
◇ユッタリとしたゴージャスなふんいきのグリルでフランス料理を手ごろなお値段でサービスしております
◇ご宴会のプランは洋食で………
4人様から70人様まで大小5つのお部屋を用意してございます
お気軽にご相談下さいませ
◇無料駐車券進呈……お車でお食事のときは隣の田町駐車場をご利用下さいませ
ウエートレス 募集中
RB RESTAURANT BRASIL
RESTAURANT BRASIL 営業時間 AM11:00〜PM8:30
いわき市平・田町・並木通り／いわき民報ビル2F☎(74)2990

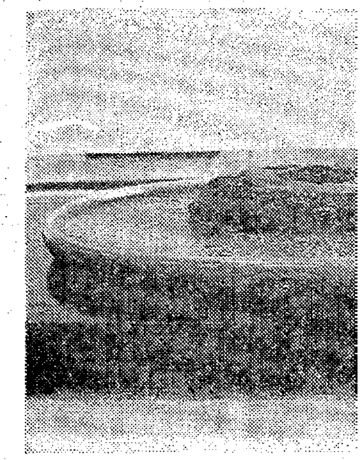

主いわく"自然石ではその値段じゃ売れません"とたんに自然石が加工石に見えてきたから不思議なものだという。

ホレこんで取りのぼせたところへ、正体を教えられて気がついたまでのこと。当たり前である。酔った状態を陶然という。この只見川水溜石の質も形も人を酔わす。只見の陶泉と呼ぶにふさわしい。只見ダム奥深く静かにひろがる奥只見ダムを遊覧する思いがする。幽寂というムード。

俣田慈石蔵

……れてしまう。しかも幼き者は、それをはっきりと理解できないという悲劇。世界的に有名なギタリスト、ナルシソ・イエペスの演奏によるテーマ曲が全篇に流れ、映画音楽史にのこる永遠のヒット・メロディーとなった。無名俳優の起用、オール・ロケが強烈な映像を生んでいる。

■物語■ 空襲におびえながら、南フランスのいなか道を死へ急ぐ避難民の長い行列。首都パリがナチ・ドイツの手に陥落した一九四〇年六月のことである。

禁じられた遊び

ひきとめようとした時、一機がすさまじい金属音と共に急降下してきた。いっせいに身を伏せたそばを、土しぶきが走った。

避難民の行列は再び前進しはじめた。愛犬の死体を抱いてボンヤリしているポーレットを見て、見知らぬ一家が荷馬車にのせてくれた。女親がジョックの遺骸をとりあげると、川へ捨てた。ポーレットにとっては、生きていようといまいと、とにかく愛犬であることにかわりはない。

……ブージュリイ）は、犬の死体を抱いたポーレットと出会い、両親が死んだと聞かされてすっかり同情すると、その夜ポーレットを自分の家に連れ帰った。

"ひかり座"31日〜11月10日・同時上映「水辺のエルザ」

いわき民報 第1回

自然を守ろう自転車に乗って
二階堂輪業 いわき市内郷綴町一の坪三八 電㉖一〇七八

株式会社 坂本商店 いわき市平字下の町八 電㉓一八二二代

磐城共立病院囲碁クラブ いわき市内郷御厩町久世原 電㉖三二五一代

弁護士 市井勝昭 いわき市平字田町 電㉔二七〇六

家庭婦人

現代の結婚 ③ 結納

結納金は平均10万円前後

記念指輪 大半がダイヤモンド

縁談がととのうと、婚約のしるしとして結納をとりかわすのが、古くからの日本のしきたりです。民俗学者の柳田国男博士の説によれば、結納とは「ゆいものの」。つまり、新しく姻戚(いんせき)関係を結んだ二つの家がそれを祝って、一緒に酒肴(しゅこう)をかわすことから出たものといいます。

しかし、今は、ふたりできめた無形の婚約を結納という形式をふむことで、第三者に認めてもらう、という意味に変わってきた。そのため形式も簡略化され、デパートでは「正式な結納品は九品目ですが、七品、五品セットが売れています」という。

なかのし、帯料や袴料としての結納金を入れる金包、友白髪(ともしらが・麻)、末広、寿留米(するめ)など、縁起ものの品が献上台とセットになっています。七品セットが三千五百円～五千円、五品セットが二千五百円～三千五百円ぐらいで出ています。

結納金は、サラリーマンの場合月収の三カ月分、十万円前後が相場ということです。なお、高額(二十万～三十万円)になると、その半分を返す"半返し"が常識となっています。一方、外国のエンゲージリングをおくる習慣が、日本にも定着しつつあり、結納金の一部を指輪という形にするカップルもふえてきました。結納金が指輪に変化するのも、家と家との結婚から、ふたりの結婚へと変わってきたことを示しています。

エンゲージリングには、女性の誕生石をおくる、といわれますが、今はほとんどがダイヤモンドです。「純白ですし、無傷のまま一生持っていられるし、あきがこないので、婚約の記念としては最適でしょう」と、ある宝石店のご主人の話。でも、「なによりも自分の気に入ったものを選ぶのが一番」といえます。エンゲージリングの場合も"半返し"として、タイピンやシガレットケースを返すことが多いようです。

結納品をとりかわすのも今は簡単に行なわれます。仲人さんの家へ両家が集まったり、ホテルやレストランで、平服のまま集まって行ないます。いずれにしても、事前に両家でよく話しあうことが必要です。最近はたのまれ仲人さんが多いようですが結納に仲人さんをわずらわせないことも大切です。

仲人さんの家で結納をとりかわしたら、二、三日のうちに本人か後見人が、お礼に行くことを忘れてはなりません。

【エンゲージリングを選ぶ二人】

健康メモ

●…「発熱したら」

発熱の原因、症状はいろいろですが、急に寒気がおこって、体温が急に上昇する時は、特に注意が必要です。まず安静を保つこと。湯タンポなどを当てて、保温につとめましょう。

悪寒の後で発熱した時は、ビッショリ汗をかきますから、汗がおさまったら、きれいにふきとってやります。汗が多量に出たときは、お茶や果汁、お湯など好みによって与えてもいいです。

微熱だと、放ったらかしにしがちですが、発熱にはかならず原因があります。医者に行って診断をうけましょう。

サンマの食べ方

"さしみ"から"保存食"まで

"秋の味覚"といえば、昔から庶民に親しまれてきた"サンマ"の味はまた格別。"サンマ"を焼く香おりは、食欲をそそるのに十分だが、その食べ方もいろいろ種類が多く、またそれぞれに独特の味がある。このほどNHKいわき放送局では、ラジオ第一のローカル放送で、いわき市中之作字長田、県かつをまぐろ漁協組理事吉田徳太郎さんから、"サンマの食べ方"について対談式で放送を行なった。NHKのメモから拾ってみた。

▽さしみ＝もちろん、生のよいものでないと中毒を起こし易いので注意が肝心。まず皮と骨を取り除き、ブツ切りにするのもよい。ニンニクを少し入れると、風味があって、結構おいしくいただける。

▽たたき＝身を三枚におろし、ネギ、紫ショウガの刻んだものを入れて、包丁の背で細かくたたく。しょうゆをつけて食べる。

▽みそたたき＝みそを入れてたたく。

▽すりみだんご＝すりみを適当の大きさに丸めて、みそ

▽板さんが＝すりみをカマボコの板につけて塩、こしょうをまぶして電気焼器で焼く。

▽焼く＝焼いて、しょう油をつけて食べても、塩焼きにしてもよい。

▽煮る＝しょう油またはみそで煮る。

▽三杯酢＝さしみのようにしたものを酢につけて食べる。また酢につけたサンマを、砂糖を少量加えたしょうゆにつけて食べる。

▽保存食＝酢につけたサンマをとうふのオカラとニンジンといっしょに重石でつける。

▽焼きびたし＝これも保存食の一種で、焼いたサンマを、しょう油でつける。このタレを、うどんの煮込みに使うと、風味があって、おいしくいただける。

▽みりんぼし＝加工されたものながら、独特の味が重宝がられている。

▽おぼろ＝大根の千六本(せん切りしたもの)とみそ、それにサンマのみを加え、水分がなくなるまでフライパン

東から来た男 (74)

西村京太郎 作　梶鮎太 画

新しい旅(四)

『西牙子に、何故、会いたいのかね?』

『山村さんのことで、彼女に聞きたいことがあるんです。それに、姿を消す前に、彼女にいっておきたいこともあるんですよ』

『しかし、彼女は、君が山村さんを殺したと信じているんじゃないのかね?』

『そうです。僕は、彼女に、真犯人を見つけると約束してあるんです。それまで、僕のことを警察にいわないと、彼女も、原田伸六という医者も、約束してくれました。ここを逃げ出すとなると、その約束もホゴになりますからね。どうしても、一度、会っておきたいんです』

『詰らんことをいうんじゃあるまいね?』

『会社に迷惑のかかるようなことはいいませんよ。ただ――』

『ただ、何だね?』

『僕の名前が警察にわかったとなると、一層、彼女には近づきにくくなりました。それで、彼女を、外へ連れ出して貰いたいのですよ』

『私がやるのかね?』

『他にお願いする人がいないのですよ』

『まあ、いいだろう』

『他にも、二つお願いしたいことがあります』

『何だね?』

『東京からここまで乗って来た車は、友人のものですが、ナンバーを覚えられましたから、もう乗れません』

『わかったよ。私が明日にでも用意しよう』

『ありがとうございます』

『もう一つというのは何だね?』

『これからの行先は、僕に決めさせて欲しいということです』

『それはいいが、さっきもいった通り、私へは、常に連絡を保っておいてくれないと困るぞ』

『それは、わかっています』

『それならいい。とにかく、西牙子を呼び出して来てやろう』

と、下垣部長はいった。

結城は、『白雲の池』の傍で待つことにした。彼が、ごう問されたキャンプ場の近くにある池である。

晴れていて、月が出ていたが、肌寒かった。夏にでもなれば、ボートで賑わうのだろうが、まだ、ボートは、岸にあげられたままになっている。

結城は、煙草に火をつけ、いらいらと、池のふちを歩き廻った。これから、どうなるのだろうかという不安が、彼を苦しめる。それが、恐怖にまで高まらないのは、警察に、まだ逮捕されていないからだろう。警察に逮捕されたら、今の段階で、自分の無実を証明できそうにない。

結城が、三本目の煙草に火をつけたとき、近づいてくる人影が眼に入った。

二人であった。

男と女の人影だった。

フライパン そのまま
トッテモユニークな
ハンバーグ
6種類¥300均一
ジャンボサラダ
¥250から
昼食は当店におまかせ下さい
ランチ7 セブン¥250均一
ハンバーグとサラダの店
キッチン コス・ネロ
☎23-1610 平・二町目ナベカ酒店2階

・・・お湯のある生活・・・ YAMAHA ・・・健康暖房・・・
ヤマハセントラル給湯・暖房
ヤマハUターン燃焼方式
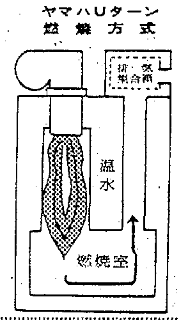

○ボイラーはヤマハだけのUターン燃焼方式により静かに燃えます
○いつでも どこでも"たっぷりお湯"を・・・・
○寒い冬を"あたたかな浴"に・・・・
○より快適に豊かに 健康な生活に ヤマハの手軽な給湯・暖房を!!
工事・設計・据付けのご相談をお待ちしております
OSK 思川産業株式会社
いわき市平塩字塩向10 TEL・㉞4117

快適で安心して
楽しめる温水ボイラ…
展示即売中!
■カタログ進呈
・ガス器具のご用命は東部ガス指定店
営業用、家庭用 プロパン用あり
いわき信販のチケットをご利用下さい
日立商事
平・銀座通り 電㉔3665
内郷高坂町一丁目 電㉖2609
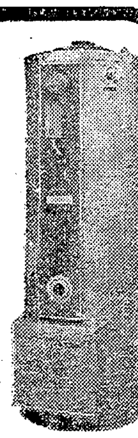

好評!! 安くてうまい
《レッド日本晴》
2級 1.8ℓ入り
550円
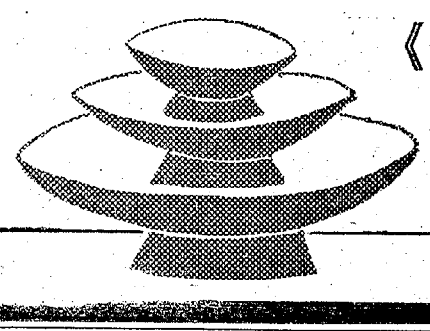
清酒 いわき日本晴
いわき市平字鍛冶町 いわき酒造株式会社 電話(平)74-2302

昭和47年10月28日(土曜日) 第8286号
SATURDAY 談話室
【季節の花】 夏井・四時渓谷が紅葉し始めた 普通もみじといえばかえでをさすが 他の木の紅葉よりすぐれているからだろう 原産地は北半球一円
花 かえて (カエデ科)
いかにして 此の一本の しぐれけん 山に先だつ 庭のもみじ葉 藤原為相郷
自制・隠退が花ことば 挿し木取木が困難で普通呼び接 時季は発芽期 百余種の種類がある
根を張った"ぎっさし"
・お茶その他
を集めました
学参・児童書・テスト・
書は2階売り場です
屋内外看板・装飾・企画・施行
箱崎美術広告社
工場 平・佃町3の9 電㉓1319
自宅 平・十五町目2 電㉔6061
松柏館
湯本町三函 電42-2141代

行商で築いた新天地

社長さん

（株）ハマデン社長　栗田寿昭氏

"電気製品は高級品　アフターサービスで信用を…"と話す栗田社長

根を張った"きっさし"

温顔に笑みを浮かべて店頭に姿を見せた。さすがは商売人、愛想がよい。でも温和ななかにもシンの強さをのぞかせる社長さんである。

栗田さんは、北朝鮮の元山で生まれ、元山で育った。父親が日露戦争後、同地に渡り、穀物の輸出業を営んでいたという。

本土に来たのは昭和二十年三月。当時、元山は、波洋操縦機の基地で、予科練出身者が大勢いた。その人たちを目のあたりに見、接して「国を思う純粋な気持ちに心打たれ、自分も予科練を志願、宝塚部隊（兵庫県）に入隊、はじめて本土を踏んだ」という。

それから六カ月、戦争は、終わった。平和の訪れにホッとした気持ち、敗戦の悲しみ、そして先行き不安、複雑な気持ちで深谷市（埼玉県）のおじのもとに身を寄せ、異国となった北朝鮮にいる家族との再会の日を待ったという。

この商売にはいったのは二十二年。「たまたま、義姉の実家、石川町に行ったとき、電球不足とラジオの部品不足で困っているという話をきき"これは、商売になる"と思った」のがキッカケ。

東京に出て、電球やラジオの部品を捜し出して秋田市へ行商に出かけた。「別に縁故関係があったわけではない。地図を開いて見て、ただ何となく選んだのだが、とても人情味豊かなところだった。特に駅前のバラックで、郵便局長の奥さんという婦人が電気製品の店を出していたのがエンとなり、同業ということで立ち寄った。冬などは"雪道を背負っての商いは大変だろう"とソリを貸してくれた。旅先で受けた人の情けは、いつまでも忘れられない」となつかしむ。

二十三年、郡山市で、同じ商売をしていた兄から「兄弟が力をあわせてやろう」と相談を持ちかけられ、義兄も加わり、一緒に働いた。そして翌年、ささやかながらも店を見つけ、そこを根城に商売をつづけたという。「店も順調に伸びた。そこで、二十九年、義兄と三人で福島に共同の店を開いた」という。

業界不況の中で独立

北鮮生まれの負けじ魂

それからまる十年たった。「そろそろ独立の店を—と思った」しかし、その年は、業界にとって最低の年。「こんな悪いときに店を出すこともなかろう」と義兄から止められたという。だが、「悪いときに苦しむことは将来のためになる」と思い、ハラを決めた。

兄弟が同じ地区で店を持たないのが不文律、それで、会津若松か平か、いずれかを選ぶことにした。ちょうど、平は「新産都市に指定された年であり、眠っている会津若松よりも」というわけで平へ進出してきたという。長橋町に、ささやかな店を借り、店開きして十年足らずで同地区に三店を持つ屈指の電気器具商にノシ上がった。

「全く未知の土地、親類も知人もいない。話し相手は、家内だけ。さびしいことも、苦しいこともずいぶんあった。でも全力をつくしてやってきたかいがあって、こうして店を持つことができた」と目を細める。そして「わたしは、魔術師でもない。地元に密着、お客さんの気持ちになって商いをしてきた。ごく当たり前のことをやって—商いは、売ればよいというだけのものではない。特に電気製品は、高級品である。売った商品に故障がないかどうか、お得意先をこまめに回り歩いて、故障があれば修理してあげる。目先のことにとらわれず誠意を持ってすれば、お客さんは、決して店を見捨てない」誠実が売りものの栗田さんである。

メモ帳

昭和三年、北朝鮮、元山生まれ、44歳。

元山商に学ぶ。戦争末期、愛国の志に燃え、予科練に入隊。戦後、電気製品の行商から今日を築く。温厚誠実な人柄。

現在、ハマデン（株）社長。いわき平、長橋町に本店、同・南町に中央店、同・長橋町に長橋店の三店を経営している。

家庭はノブ子夫人と一男一女。

仕事が趣味というガンバリ屋さん。

SATURDAY 談話室

【季節の花】　夏井・四時渓谷が紅葉し始めた　普通もみじといえばかえでをさすが　他の木の紅葉よりすぐれているからだろう　原産地は北半球一円

（花）かえで　（カエデ科）

いかにして　此の一木の　しぐれけん　山に先だつ　庭のもみじ葉
藤原　為相卿

自制・隠退が花ことば　挿し木取木が困難で普通呼び接　時季は発芽期　百余種の種類がある

マルトモニュース

家計簿つき新年号婦人雑誌の　ご予約を受け付け中です

ご家庭の料理・あみもの・育児・お茶その他
趣味と娯楽の本なら権威ある本を集めました
1階売り場でどうぞ……

マルトモ書店　平・四町目　TEL・74－6161代

2学期の学参・児童書・テスト・・教育書は2階売り場です

味覚の秋！ハンバーグ!!　¥300
モーニングセット　¥130
■コーヒー■紅茶■ミルク
（ホットドッグ・玉子）
ノワール　平・白銀町　☎74－2101

たん焼きと季節料理　すゞ木　いわき市平・ひかり座前・電74－8485

屋内外看板・装飾・企画・施行
箱崎美術広告社
工場　平・佃町3の9　電㉓1319
自宅　平・十五町目2　電㉔6061

寿　ご婚礼式　ご披露宴　■ご予約承ります
■結婚式場・庭内神社前　いずれでも挙式ができます
◉披露宴は2･000円から（お飲み物を含む）
◉当日のお疲れをいやすためにご宿泊も承ります
※ご予算によりご相談に応じます
政府登録国際観光旅館　松柏館　いわき市常磐湯本町三函　電42－2141代

た。NHKのメモから拾ってみた。

▽さしみ＝もちろん、生のよいものでないと中毒を起こし易いので注意が肝心。薄皮と骨を取り除き、ブツ切りにするのもよい。ニンニクを少し入れると、風味があって、結構おいしくいただける。

▽たたき＝身を三枚におろし、ネギ、葉ショウガの刻んだものを入れて、包丁の峰で細かくたたく。しょうゆをつけて食べる。

▽みそたたき＝みそを入れてたたく。

▽すりみだんご＝すりみを適当の大きさに丸めて、みそ

サンマの食

"さしみ"から"保

につけて食べる。

▽保存食＝酢につけたサンマをとうふのオカラとニンジンといっしょに重石でつける。

▽焼きびたし＝これも保存食の一種で、焼いたサンマを、しょう油でつける。このタレを、うどんの煮込みに使うと、風味があって、おいしくいただける。

▽みりんぼし＝加工されたものだから、独特の味が珍重がられている。

▽おぼろ＝大根の千六本（せん切りしたもの）とみそ、それにサンマのみを加え、水分がなくなるまでフライパン

「詰らんことをいうんじゃあるまいね？」

「会社に迷惑のかかるようなことはいいませんよ。ただ—」

「ただ、何だね？」

「僕の名前が警察にわかったとなると、一層、彼女には近づきにくくなりました。それで、彼女を、外へ連れ出して貰いたいのですよ」

「私がやるのかね？」

「他にお願いする人がいないのですよ」

だろうかという不安が、彼を苦しめる。それが、恐怖にまで高まらないのは、警察に、まだ逮捕されていないからだろう。警察に逮捕されたら、今の段階で、自分の無実を証明できそうにない。

結城が、三本目の煙草に火をつけたとき、近づいてくる人影が眼に入った。

二人であった。

男と女の人影だった。

フライパンそのままトッテモユニークなハンバーグ　6種類¥300均一
ジャンボサラダ¥250から
昼食は当店におまかせ下さい
ランチ7 セブン¥250均一
ハンバーグとサラダの店
キッチン　コス・ネロ
☎23－1610　平・二町目ナベカ酒店2階

好評!!

…響楽団
…一郎さん

30日、平三小で指揮
喜びの〝ちびっ子オーケストラ〟
地元音楽教師も受講

…わずに
…な調子で…
…おまかせ下さい
…お申し込み下されば
…したお部屋が予約
…れたあなたの指定席
…恵会館
…市内郷みまや八合40
TEL・26－2211代

簡保の保養センター起工
舞子海岸に5階建て
13日　二億九千万円を投じ

簡易保険郵便年金福祉事業団は十三日午前十一時半から、いわき市平藤間字柴崎六〇の建設地で日本一という簡易保険保養センターの起工式を行なう。

白砂青松の新舞子海岸の松林に隣接した二万六千四百平方㍍がその用地。藤間県道から三百五十㍍の広い専用道路もでき、建設地にはすでに二百本近くのパイルが打ち込まれて、建て物の着工を待つばかり。五階建て延べ三千三百平方㍍の本体工事は常磐開発が一億七千万円で、付帯工事に一億二千二百五十万円（電気工事三千三百万円で六興電機、浄化装置など衛生施設が五千三百五十万円で桜井工業、空調が三千六百万円で五建工業）で、総工費は二億九千二百五十万円になった。

七月着工予定が三カ月延びたので完成は来年秋ごろが予定されている。とくに国民宿舎〝塩屋埼荘〟と同じく一泊二食で千五百円程度という、第二の庶民の海浜宿泊施設が誕生するわけで、五階の浴場から松原越しに太平洋を一望する環境はまた格別。滑津川沿いに建設が待たれている国立勤労者福祉センターと並び、民間投資による新舞子レクリエーションセンターづくりも早まりそう。

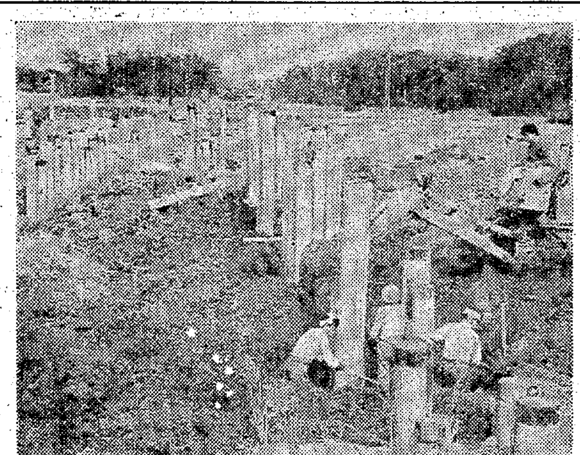
【簡易保険保養センターの建設地】

ヘイさん　7736　中島安男

北洋出漁船へ〝海難防止トラの巻〟
過載、着氷除去に注意

小名浜海上保安部（有馬駿部長）は冬期北洋出漁船に対し、船の運航に万全を期し、海難を防止するよう呼びかけている。昨年度の四十五年十二月～四十六年三月までの東北管内北洋出漁船の海難事故は六隻（火災二、推進器障害三、かじ故障一）、人身事故は十四人（ケガ十一、病気三）。また去る三月三十一日には小名浜漁協組合の第八協和丸が北洋漁場から帰港の途中、遭難信号を出して消息を断ったままの遭難事故もある。

そこで同保安部はつぎのような〝海難防止トラの巻〟ともいうべきものを出した。

▽①気象、海象の掌握＝気象通報は毎日聴取し、とくに低気圧、風波、船体着氷はつねに掌握しているよう努めること②早期避難（緊急入域）＝荒天の時は早めに避難すること。また緊急入域は早い時期に入域場所について地勢、水深、気象状況を考慮し安全に避難できる地点を選ぶようふだんから心がけること③過載の防止＝過載は復元力と浮力を減少させ、シケや着氷に弱くなるので、乾舷マーク以上積まないよう注意すること④着氷除去の励行＝着氷は全損海難を引き起こす危険な要因であるので、必ず早期除去に努めること⑤乗り揚げ防止＝吹雪の時はレーダー、方探、魚探を併用してつねに確認に努め、見張りを厳重にしてこの種の事故を防ぐこと⑥船体機関の整備点検＝基地において船体、機関、通信機器などの整備点検を行ない、いつも最良の状態で出港すること⑦救命器具の点検と使用方法の習熟＝膨張式救命筏、SOS自動発信器はつねに点検し、だれでも操作できるようにしておくこと⑧火災の防止＝暖房器具の取り扱い、主機配気管の過熱部分に十分注意し、消火器の点検、消火訓練を行なうこと⑨海中転落防止＝シケや甲板の氷詰めなどで海中転落がおこりやすい条件となるので、必要な個所には命綱を張り、甲板作業時はもちろん、甲板に出る時は必ず安全作業衣をつけること⑩集団操業の励行＝僚船、同一基地船などで集団操業を行ない、漁場の往復航海も二隻以上で航行し、相互に連絡を密にして情報交換、相互救助に努めること⑪船位の通報＝毎日一回以上定[illegible]

準看護婦に83人が戴帽式
うち7人は看護士

いわき准看護婦学校の戴帽式は二十六日午後一時半から同校講堂で行なわれた。

高久校長のあいさつの後、戴帽式に移った。静かな音楽が流れる中を、ひとりずつ壇上に上がり、白衣の天使のシンボルといわれる純白のキャップを講師の婦長からかぶせてもらい、ロウソクの明かりで式場を一周して席に戻るという儀式。

今春の入学者は八十三人、このうち男子生徒は七人。男は卒業後は看護士として病院に勤めることになる。

【准看護婦学校の戴帽式】

くらし随筆
映画の思い出
石田正一

ご飯の次に好きなものは映画である。昔は活動写真といって、カツドウを見に行くといったものである。

◇

中学一年生のとき見た「オーケストラの少女」に感動し、映画ファンになった。デアナ・ダービンもかわいかったし、音楽もすばらしく、ヒューマニズムがあふれ出ていた。

戦前、東京は新宿の伊勢丹デパートの筋向かいの角に三福というビルがあり、四階に光音座という映画館があった古い名画ばかり上映しており学校をサボって良く通った。また新橋駅近くの銀座全線座、学校の近くの早稲田全線座でも古い洋画の名作を上映していた。「商船テナシティ」、ゴルゴタの丘、外人部隊、会議は踊る、巴里祭、巴里の屋根の下、舞踏会の手帳、望郷、自由を我等に、ル・ミリオン、スミス都へ行く、オペラ・ハット、ミモザ館、駅馬車」などなつかしい。監督は「ルネ・クレール、ジュリアン・デュヴィヴィエ、ジョン・フォード、フランク・キャプラ」など。好きな俳優、女優は「ジャン・ギャバン、クラーク・ゲーブル、シャルル・ボワイエ、フランソワ・ロゼエ、ジーン・アーサー、マルレーネ・デイトリッヒ、アナ・ベラ」など。

日本映画もよく見た。「祇園の姉妹、浪華エレジー、一人息子、人情紙風船、暢気眼鏡、残菊物語、限りなき前進、暖流、土、赤西蠣太」。監督は「小津安二郎、溝口健二、内田吐夢、伊藤大輔、島津保次郎、吉村公三郎、伊丹万作」など。

◇

優れた映画を見て帰路に着くとき、感激が冷めず、世の中がバラ色に輝いて、世界中の人々を全部愛したくなるような、人生の喜びを叫びたくなるような気分であった。

（銀行員・植田）

内郷地区狂犬病予防注射の日程

平保健所は十一月六日から十日まで内郷の各地区で狂犬病の予防注射を行なう。料金は一匹につき三百四十円。日程次の通り。

▼六日＝三坑下花塚宅前庭（午前九時）川平住宅管理事務所（同十時半）白水阿弥陀堂前（午後零時半）西区跡刀館（同二時）▼七…

平賀英雄師重要無形文化財指定
英謡会二十五周年記念素謡会
▽とき　10月29日（午前9時～午後5時半）
▽ところ　常磐湯本町吹谷　新つた旅館
※入場無料・多数ご来場下さい
主催　観世流英謡会

らくらく
メーカークレジット
3回払い～20回払い
カメラ月販（株）加盟店
カンノカメラ店
平・中町・大黒屋近く
TEL・74－7557

ベッド●ふとん●カーテン●じゅうたん
SHINGU NO MISE YOSHITOKU
ふとんの吉徳
内郷・つづら（立体橋入り口）
TEL・㉖2763

大滝小児科
いわき市平字下の町（NHK東側）
TEL・㉔2769

内科・循環器科
佐藤医院
院長　佐藤誠
平字研町（松ヶ岡公園入り口）電㉔4871

促成野菜・料理用材料
市井誠商店
いわき市平字田町63　電㉔4883・2759

カバンはフクヤマ
平・2電㉔三二一七

皮膚科・泌尿器科・性病科
木村皮膚科医院
いわき市平字材木町（喜楽館前）電㉔六六二三

△往診応需△
若松医院
内科　小児科　胃腸科
若松寿彦
いわき市平字大町一四　電㉔二五〇五

内科　小児科　放射線科
福地医院
院長　福地摂男
いわき市平字才槌小路　電㉔八四五五

【入院随意】
鈴木助産院
院長　鈴木ミエ
副院長　池田敬子
いわき市平字田町五一　電㉔二七八八／産院専用㉓二九五八

【入院随意】
遊佐内科胃腸科医院
いわき市小名浜字丹波沼三八　電㊿四六八八

内科　胃腸科　産科　婦人科
額賀医院
医師　額賀大
バス・四倉町五丁目下車　電（四倉）二八三九
広野分院＝広野町役場前　電（広野）二一二一

産科・婦人科・麻酔科
山崎産婦人科医院
院長　山崎正義
いわき市平谷川瀬（愛川橋東）電㉔七八三三

東京交響楽団 小林研一郎さん

30日、平三小で指揮

喜びの"ちびっ子オーケストラ"

地元音楽教師も受講

いわき市出身の新進コンダクター小林研一郎さんは三十一日午後六時から平市民会館で東京交響楽団の演奏を指揮、郷土のファンにこたえるが、小林さんは一足先に三十日夕に来市する。小学校の器楽部だがバイオリン、ビオラ、チェロなどのある"ちびっこオーケストラ"が珍しいと、三十日午後五時半から平三小体育館で同校オーケストラ五十人の演奏するチャイコフスキー白鳥の湖から"情景""ダルダッシュ"を指揮する。

このあと同校横のいわき医師会館に市内小中高校の音楽担当教諭五十数人集まっての第一回指揮講習会にのぞみ、指揮の手ほどきをする。これは児童生徒の演奏レベルは相当以上のものだが、先生たちの指揮が悪いと、発表会のたびに酷評されていることから、音楽担当教諭が話し合って小林さんに指導を依頼、年三回程度の講習会を開くことになった、これがその第一回目。

"国鉄とともに末長く"

百年記念 センさんに贈り物

水戸鉄道管理局（名波克郎局長）は二十八日、鉄道百周年を記念し百歳の長寿を迎えたいわき市四倉町東玉寺字薬刈沢八、大和田センさんに対し、座布団、座いすをプレゼントした。

大和田センさんは日本に鉄道が敷かれた明治五年に生まれ、鉄道百年の歴史とともに生きてきたのを祝っての記念だった。

二十八日午前十時、水戸鉄道管理局側から名波局長の代理として中村幸晃平運輸長、大和田正次四倉駅長、それに佐藤純夫いわき市四倉支所長一行五人が、大和田さん宅に到着すると、センさんは座いすから身を乗り出し、笑顔で一行を迎えた。

中村平運輸長が「今後も国鉄とともに末長く健康で長生きして下さい」と激励すると、センさんは座布団、座いすなどの記念品を前にして「大変だなあ」と感謝、そしてこのほど田中総理、木村知事から贈られた銀杯になみなみと祝杯、一行も訪問の記念に"長寿の酒"で健康を祝い合った。

昔を回顧してか「汽車の格好も昔とは変わったっぺなあ」と思いは尽きないセンさんは、これまで病気一つしなかったという。昨年冬までは庭の草取り、部屋の清掃はセンさんの日課だった。しかし、昨年の冬に腰を痛めてから耳も少し遠くなった。それでも目は人一倍良く、今でも針の糸を通すのですーと長男寿翁さん(八二)の話。

長男寿翁さんは現在四町のナシ畑を作っており、センさんも若い時にはよく働いたそうだ。テーブルのナシを一行にすすめるセンさんは「こんなに長生きするとは思わなかった」と一行を笑わせていた。

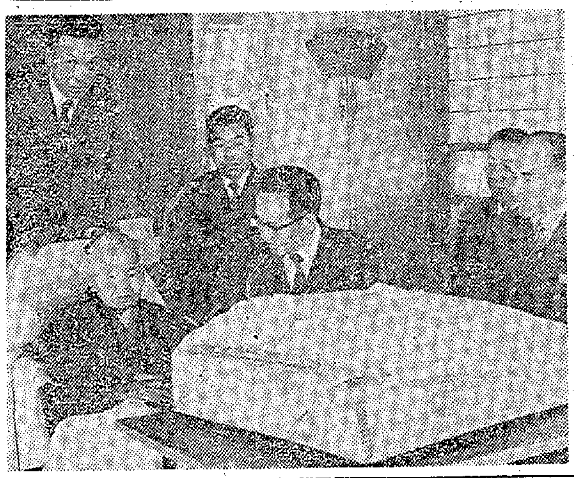

【国鉄と同い年のセンさんに水鉄から贈り物】

久美子ちゃんの机に花

まだ信じられぬ学級生

校外写生中の学童の転落死は、あまりのあっけなさに悲しみが二倍にも三倍にもなり同情を集めているが、二十七日になくなった小川久美子ちゃん(一〇)の学校、平五小では二十七日、草野利雄校長は朝礼の中でその死を知らせるとともに、学校安全を先生も生徒も一緒に、もう一度考え直そうと、二人目の犠牲を絶対出すまいと誓い合った。

久美子ちゃんのクラスの五年一組では、いっしょに写生をした児童たちは二日目のきょう二十八日になっても、まだ久美子ちゃんが死んだという事実が信じられない様子で、写生してきた画用紙の仕上げの絵の具を塗っていた。

しかし久美子ちゃんが毎日腰かけて勉強していた窓側から三列目、一番前の机の上には、その面影をしのぶように、美しい菊などの花が児童たちの手で飾られ、日ごろはにぎやかな教室も笑い声一つしない重苦しい空気。

担任の後藤先生も入院中。変わって受け持っていた三輪先生も、写生会で、久美子ちゃんが『先生下絵が出来あがったの、きょう絵の具を塗ってもいいですか』と聞きに来た直後の事故だっただけに児童たちが無心に動かす筆先を見るにつけ、涙をこらえられず、赤い目をしばたかせていた。

また久美子ちゃんが転落した久世原団地の側溝にも、花が供えられてあった。

久美子ちゃんの葬儀は二十九日午後一時から自宅で行なわれるが、平五小では草野校長はじめ全職員、五年生全員と、荒川地区の三年生以上が参列する。

【久美子ちゃんの机の上に飾られた花】

県温泉審議会 認可を報告

30日、湯本財産区議会

いわき市常磐の湯本財産区議会は三十日午前十時から常磐支所会議室で開き、さきに表決してきめた常磐興産による条件付き掘削が、二十六日の県温泉審議会で認可されたことを報告したあと、四十六年度決算報告案を審議する。

"ガンつけた"と刺す

喫茶店主ケガ 若い暴力団員？逃走

二十七日午後五時ごろ、いわき市平字大町の喫茶店「コスモス」の経営者佐藤寿三さん(三〇)は同店内で、突然若い男に短刀ようのもので背中を刺され、救急車で松村病院に運ばれた。ケガは十日間ほどで軽かったが、いわき中央署は傷害事件と見て、逃げた犯人の行方を追っている。

同署の調べによると、佐藤さんは同時刻ごろ、店の前を掃除していたが、通りがかった暴力団員風の若い男が、「なぜガンをつけた。おれは山口組の者だ」などといいがかりをつけ、店内にはいった佐藤さんを追いかけ、口論となった末、隠し持っていた刃渡り約三十㌢位の短刀で背中を刺し、そのまま逃げた。

同署では、ただちに全署員を緊急配備し、犯人逮捕に全力をあげているが、二十八日も引き続き捜査を続けている。

駅前交番が復活！

11月末に常交営業所に

いわき中央署平駅前派出所はさる九月二十五日、平駅ビル改築工事にともなって廃止されたが、その後の同署の交渉によって、十一月末までには別の場所に仮派出所が誕生、常駐体制を再スタートさせることになり、関係者をホッとさせている。

場所は常磐交通の平駅待合所の一角約十三・二平方㍍で、現在は同署十五町目派出所からの警らと、いわき地区機動警察隊のパトロールカーによって同地区の治安維持に努めているが、仮派出所が完成すれば市民の不安も解消され、地理案内その他の住民サービスも徹底できるとして喜ばれている。

田人で民生委員会 いわき市田人支所は三十日午前十時から定例民生委員会を開く。

深山田で健康相談 いわき市遠野支所は三十日午前十時から深山田公民館で健康相談を受け付ける。

内郷地区狂犬病予防注射の日程 平保健所は十一月六日から十日まで内郷の各地区で狂犬病の予防注射を行なう。料金は一匹につき三百四十円。日程次の通り。

▼六日＝三坑下花模宅前庭（午前九時）川平住宅管理事務所（同十時半）白水阿弥陀堂前（午後零時半）西区防力館（同二時）▼七日＝宮沢世話詰所（午前九時）町田大丸屋商店（正午）高野農協（午後二時）▼八日＝小島ポンプ置場（午前九時）御厩消防詰所（同十時半）御胎院消防詰所（午後零時半）浅野記念館（午後二時）▼九日＝高坂桜井クラブ（午前九時）高坂団地小野タクシー車庫（午後一時）▼十日＝内郷支所（午前九時）

平賀英雄師重要無形文化財指定
英諷会二十五周年記念素謡会
▽とき　10月29日（午前9時～午後5時半）
▽ところ　常磐湯本町吹谷　新つた旅館
※入場無料・多数ご来場下さい
主催　観世流英諷会

少年愛連が秋の球技大会

あす内郷二中、内郷高

内郷少年愛護連盟は内郷地区体育協会と共催で、第七回秋季少年親善球技大会を二十九日午前八時から、男子ソフトボール（内郷二中）、女子フットベースボール（内郷高）の二種目に分けて行なう。

ソフトボールには十九チーム、フットベースボールには十三チームが約四百人参加し、トーナメント形式で熱戦を繰り広げる。

久之浜で結核検診 いわき市久之浜・大久支所は三十日次の場所で結核検診を行なう。午前九時半から新妻信夫さん宅、同十時四十分から鯨岡久男さん宅前、午後一時から久之浜二小、同二時十分から大久公民館。

遠野で農改推進協議会 いわき市遠野支所は三十日午前十時から青年研修所で農業改良推進員協議会を行なう。

川前で心配ごとの相談 いわき市川前支所は三十日午前九時から心配ごと相談を受け付ける。

三沢で健康相談 いわき市常磐支所は三十日午前九時から三沢公会堂で健康相談を受け付ける。

交通事故

	発生	死者	傷者
いわき中央署	4件	0	5人
〃東署	1件	0	1人
〃南署	1件	0	1人

（27日・県警交通企画課調べ）

忘年会　新年会

安心です
これ以上の予算は不要です
幹事さんも頭を痛めずに
これ！こんな調子で…
もちろんコースによらず　ご希望のお料理を　ご予算に応じたプランで　お申し込みになっても　結構です　とにかく報徳におまかせ下さい

Aプラン
季節盛り込み料理
★お料理は…………
まな板盛り込み料理
かいしき料理
かいしき盛り込み料理
Aコース……1,700円
Bコース……1,900円
Cコース……2,100円
各コースとも酒(2級)2本付き
(税・サービス込み)

Bプラン
なべ料理コース
5人1組になります
★お料理は…………
よせなべ　ちりなべ
五目なべ　スキ焼き(とり・とん)
Aコース……1,700円
Bコース……1,900円
Cコース……2,100円
各コースとも酒(2級)2本つき
(税・サービス込み)

Cプラン
中華料理コース
★本場の味を報徳で
Aコース……1,700円(料理4品)
Bコース……1,900円(料理5品)
Cコース……2,100円(料理6品)
各コースとも酒(2級)2本つき
(税・サービス込み)

Dプラン
宿泊忘年会新年会コース
年に一度仕事を忘れ泊まり込みでグループご家族で冬の夜長をゆっくりのみながら語りあかすのもたのしいものです
Aコース……3,500円
Bコース……3,800円
Cコース……4,000円
各コースとも酒(2級)2本つき
(税・サービス込み)
なお　12月31日、1月1・2・3日は全室予約ずみです

お早目にお申し込み下されば庭園に面したお部屋が予約できます
選びぬかれたあなたの指定席
報徳会館
いわき市内郷みまや八合40
TEL・26－2211代

ヘイさん
7736　中島安男

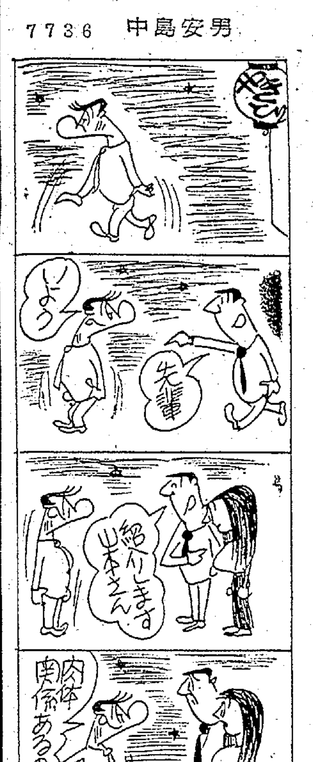

転落防止＝シケや甲板の氷結めなどで海中転落がおこりやすい条件となるので、必要な個所には命綱を張り、甲板作業時はもちろん、甲板に出る時は必ず安全作業衣をつけること⑩集団操業の励行＝僚船、同一基地船などで集団操業を行ない、漁場の往復航海も二隻以上で航行し、相互に連絡を密にして情報交換、相互救助に努めること⑪船位の通報＝毎日一回以上定

ラビルがあり、四階に光音座という映画館があった古い名画ばかり上映しており学校をサボって良く通った。また新橋駅近くの銀座全線座、学校の近くの早稲田全線座でも古い洋画の名作を上映していた。「商船テナシティ」、「ゴルゴタの丘」、「外人部隊」、「会議は踊る」、「巴里祭」、「巴里の屋根の下」、「舞踏会の手帳」、「望郷」、「自

「小津安二郎、溝口健二、内田吐夢、伊藤大輔、島津保次郎吉村公三郎、伊丹万作」など

◇

優れた映画をみて帰路に着くとき、感激が冷めず、世の中がバラ色に輝いて、世界中の人々を全部愛したくなるような、人生の喜びを叫びたくなるような気分であった。

（銀行員・植田）

カメラ月販(株)加盟店

大滝小児科
いわき市平字下の町(NHK東側
TEL・㉔27６

皮膚科・泌尿器科・性病科
木村皮膚科医院
いわき市平字材木町（紫泉館前）☎㉔六六二三

〈往診応需〉
小児科 胃腸科
若松医院
若松寿彦
いわき市平字大町二四　☎㉔二五〇五

竹馬の友

鈴木 弘道

心臓を揺さぶるような怪奇な音楽の中に低音で凄気味悪いセリフ入りの説明が続く……。「黄金バット」が地下階段を一歩一歩降りて行く場面である。

蓄音機つきの紙芝居を食い入るように見つめるM君も私も、当時小学校の二年生であった。同じクラスのM君は正級長で、私は副級長である。

蓄音機も紙芝居もM君のものであり、幼い私の目にもかなりのブルジョアにうつった（いまもそうではあるが）。

私は学校から帰ると毎日のように遊びに行った。遊び道具が毎日変わって飽きることがなかった事と、ご両親がいつ行ってもいやな顔をしなかったからでもある。

旧制中学校を異にしてからは離ればなれになって一時消息がとだえ、終戦後何年か経って再び会った時、医師として第一線に活躍しているM君に「黄金バット」の健在を知らされた際、二人は遠い小学生にかえっていた。

かつての級長と副級長

お互いに白いものが混じってきた昨今、気の許せる友として永遠に忘れ得ぬ一人である。M君の健康と繁栄を祈りたい。（市役所勤務・42歳）

人間重文の平賀師も出演

29日、常磐英謡会素謡会

常磐英謡会は二十九日午前九時から午後五時まで、いわき市常磐湯本町吹谷の新つた旅館で、英謡会二十五周年記念素謡会を開催し、この八月重要無形文化財に指定された平賀英雄氏の発表会と、九番をゆるされる小島政治、織内広子、渡辺保子、中島保雄の四氏が発表を行なう。

ボウリング　食事と喫茶　ナカムラ　電㉓〇七三三

※ナコソボウル
◇第四回亀宗杯レディスボウリング大会（27日）
①小山　好美（北茨城）四七〇
②佐藤　節子（同）四六五
③鵜原　玲子（勿来）四四一
H・G＝三瓶　浜子（植田）一七二

※カタクラボウル
◇サンブリッジ杯オータムシリーズ第五戦（27日）
①藤波　康渕（平）七六三
②猪狩　秀三（同）七四二
③鈴木　一良（同）七三四
H・G＝五十嵐猛（同）二二一

※ナコソローズレーン
◇JBCナコソボウル支部大会（27日）
①水野　静江（植田）一一九三
②郡　守叶（同）一〇五六
③菊地紀代美（同）一〇四六
H・G＝水野　静江　二一三

※常磐セントラルボウル
◇斎藤邦吉杯（27日）
①篠野　済（小名浜）五六二
②大田原　実（泉）五六一
③鈴木　洋子（勿来）五五五
H・G＝長谷川光平（同）二一一
◇いずみ屋杯（27日）
①桜井　正（湯本）五六四
②生田目　茂（同）五六〇
③尾形つや子（同）五三二
H・G＝桜井　正　二一四

※ウチゴーボウリングセンター
◇JBC公認ウチゴー支部週例会（27日）
①山県　裕（内郷）五四九
②岡崎　勝（同）五四九
③阿部　精（同）五三九
H・G＝阿部　精　二〇九

※スズカンボウル
◇第八回職場対抗ボウリング大会（27日）
▽団体
①日本貨物検数協会　一九一七
②小名浜港湾運送業務課　一八九六
③小名浜クラブ　一八七二
▽個人
①南　友香（小名浜）五六四
②荒川　明（同）五四三
③酒井　興二（同）五三五
H・G＝高崎　広（同）二〇一

※錦ファミリーボウル
◇第六回NFBシニアボウリング大会（27日）
①鈴木　一（錦）四六二
②渋谷　喜平（同）四五六
③篠原　貞利（同）四五六
H・G＝川和　健一（勿来）一七六
◇第三回小名鉄業務課杯（27日）
①加沢　大治（小名浜）四三八
②羽沢　崇（同）四二六
③村田　哲男（同）四二三

市況

魚類

（27日午後―28日正午）

二十八日朝の小名浜港はサンマが豊漁。

【小名浜港】サンマ船六隻百三十六㌧、底引船一隻九㌧四百七十八㌔、小舟三十隻八百㌔
▼サンマ　十三万六千㌔　九一―四五▼メジ　八百㌔　七〇〇―六〇〇▼アブラザメ　五千八百五十八㌔　一五一―一二▼水ダコ　千五百㌔　一一〇―一二〇▼カジカ　七百三十㌔　一五▼ニクモチ　六百㌔　三一〇―五〇〇▼マメダコ　五百㌔　一〇▼ヤリイカ　百九十㌔　二七〇―二四〇▼カラスベタ　百㌔　六五―一五

【江名港】底引船三隻七㌧六㌔
▼タイ　三百九㌔　一一〇〇―三〇〇▼アジ　三百十九㌔　二五〇―六〇▼タコ　三百十七㌔　二〇〇―一二五▼ヤリイカ　三千四百七十四㌔　一五〇―七〇▼マイカ　九百六十六㌔　二〇〇―一二五▼メヌケ　四百四十二㌔　四〇〇―三〇〇▼アカジ　百二十一㌔　三七〇―二二〇▼サバ　百四十四㌔　一五▼ドンコ　五百五十㌔　一二〇―三一

【中之作港】底引船四隻十六㌧五百㌔
▼ヤリイカ　三千㌔　二三五―一七〇▼小サバ　二千五百㌔　三〇▼マイカ　六百㌔　一九〇―一三〇▼アジ　四百㌔　二三〇―四五▼ドンコ　三百㌔　一二〇―二八▼アカウオ　三百㌔　四〇〇―二〇〇▼マダイ　二百㌔　一一五〇―一五五〇▼水ダコ　二百㌔　八〇―一五▼ナメタ　百㌔　五三〇―三〇▼ハモ　百㌔　一八〇―一三〇

野菜

▼大根　三〇―五（㌔）
▼ゴボウ　一〇〇―三〇（〃）
▼タマナ　一五―五（〃）
▼ホウレン草　一〇―一（束）
▼葉ショウガ　三五―一〇（〃）
▼ネギ　二五―一〇（〃）
▼キュウリ　八〇―二〇（㌔）
▼ナス　一〇〇―八〇（〃）
▲トマト　一五〇―三〇（〃）
▼ナタ豆　二〇〇―五〇（〃）
▼ジャガイモ　三〇―一〇（〃）
▼サトイモ　三〇―一五（〃）
▼玉ネギ　三五―一〇（〃）
▼ニンジン　五〇―二〇（〃）
▲白菜　一二―三（〃）
▼ニラ　一七―五（束）
▼春菊　八―三（〃）
▼カブ　一〇―二（〃）
▼レタス　三〇―一〇（コ）
▼カリフラワー　五〇―二（〃）

果物

▼ナシ　八〇―二〇（㌔）
▼カキ　一二〇―三〇（〃）
（いわき青果市場調べ）

株式・前場

本日の市況は、ベトナム和平接近が伝えられており弱含み、財投関連の優良株が買われ、堅調に始まった。またここ大幅高いでジリ高をしている大型鉄鋼株も、法人筋の買い物が続き値上がりした。中盤以降もセメント、一部仕手株、非鉄株も小締まり、連れてデパート、レジャー株も高くなった。

高いものでは西松十円、ハウス十九円、グンゼ二十一円、神崎紙二十一円、クレハ九円、住セメ七円、新日鉄五円、東仲鋼十五円、同和鉱十三円、日産チーゼル十円、東京計器二十七円、岡理ゴム二百十八円、常磐興百四十六円。

出来高は二億四千万株。旧ダウ三十五円五十二銭高の四千四百九十円五十八銭。

（平・水戸証券調べ）

みんぽう映画案内

※【平】
☆ひかり座（六・三五）栄光のライダー（八・〇五）猿の惑星征服（↓30日）
☆聚楽館（六・一五）風と共に去りぬ（↓13日）
☆平大映（五・一二）さそり70ざくろの様な女たち（六・三〇）痴情家族（七・四八）売春マンション（↓31日）
※平東映（七・四〇）恐怖女子高校・女暴力教室（九・一〇）やくざと抗争（↓8日　オールナイト）
☆アポロ座（六・一八）トラ！トラ！トラ！（八・三五）殺し屋の烙印（↓3日）
☆平東宝（六・一〇）新座頭市物語・折れた杖（七・五五）子連れ狼・死に風に向う乳母車（↓10日）
☆名画座（五・五九）処女悩殺（七・〇八）スペシャル教育（八・一八）残雪日記（↓31日）

※【常磐】
☆三函座　悦びの悶え　夜も昼も白い女郎花（↓31日）
☆湯本金星座　映えろ唐獅子昭和残侠伝　不良番長一網打尽　木枯し紋次郎・関わりござんせん（↓9日　土・日のみ）

※【小名浜】
☆国際　頑張れ日本男児　めくらのお市命もらいます　逆縁三つ盃（↓31日）
☆磐城座　悪女たちの季節　ブロンド娘の色狂い　雨のヘッドライト（↓31日）
☆金星座　映えろ唐獅子昭和残侠伝　不良番長一網打尽　木枯し紋次郎・関わりござんせん（↓9日）
☆銀星座　別れの朝　恐怖のメロディー　ベニスの愛（↓30日）

※【植田】
☆うえだ館　ネバタスミス　荒野の三悪党（↓31日）
☆中央館　舌と肌と肌　若妻女盛り　痴漢の穴場（↓31日）
☆菊多館　博ち打ち外伝　女番長ゲリラ（↓31日）

ハワイアン次週の催し

【大ホール】
☆1～15日＝若柳芸能「お笑い浪曲」イヤミカッパ
☆3日＝「あなただけでいい」の沢田研二
☆5日＝「哀愁のページ」の南沙織
【ビーチステージ】
▽専属芸能ショー＝フラダンス、タヒチアンダンス、フラメンコ、少女コーラスグループ、ハワイアンバンド
▽公演時間（ウイークデー）午後1時30分、午後7時20分（日曜・祭日）午前11時、午後2時30分、午後7時20分。

100貨店

遠野町に住む青年書家の田辺伯声こと恭臣（やすおみ）君が日展に五度挑戦し、ことし初入選の栄を飾った。五度ぐらいで入選できるのは成績がよい方、かつて本社の記者だっただけに、心からお祝い申しあげたい◆田辺君のお父さんは、田町で同じく塾を開いている田辺追竿さん。昔から髪の毛を、今の若い人のように後ろに長くしているので印象的だが、トビがタカを生んだといったら失礼だが、こんどの入選を一番よろこんだのは、この父であろう。恭臣君は大学を出て、新聞記者を志したが、ここ志とちがい、「私は書で生きていきます」といって去った◆「静かな遠野町でなんとか自力でやってみます」といっていたが、書だけで暮らしていくというのは、なかなか大変なようである。父親の助力を時折り受けているようだが、こんどの入選でやっと格好がついた。先輩たちは「鋭い感覚をもっているが、新しさにおぼれないようにすれば、さらに成長する」と大きな期待をよせている◆「文字から文字を開放する」という持論は、なんとなくわかるのだが、新しさに近って古さ（基本）を忘れないことであろう、と先輩たちは助言する。つまり、古くならないことが新しいのである。県内からは九人が入選し、うち、いわき市からは13回連続という佐々木析栄さんらベテランをまじえ四人が入選した。佐々木さんはことし特選との声もあったが、来年こそはまちがいなく特選組であろう◆水茎のあとも美しく、というように、書には上手なものは多い。だが美しいだけではものたりぬ。"魅書"のあるものがほしい。訴える魂とでもいうのか、恭臣君の作品には、彼のセンスが生んだ文学のシルエット、不思議と変幻自在な味がある。（龍人）

●プラスチック看板●屋外広告看板●美術工芸看板一般
クラフト　はなわ　☎74―4116（よいいろ）
工場／いわき市平字童子町3の1　代表　塙　栄二

御婚礼写真には…
助川写真館
平字二町目・小名浜本町

金融
中小企業　サラリーマン　主婦・大歓迎
お手軽・簡易
共和商会
小名浜二小前／㊾1252

記念品・カレンダー・タオル
広告マッチ
有坂商会
いわき市平南白土字松魚田7―179
TEL・74―8363（夜間）23―4756

免許番号　福島県知事（3）第43号
建設業登録（る）第969号
東北土地開発株式会社
いわき支店　平字白銀町
電23―1188・1189・2677
売り地　小名浜大原街道面　661平方㍍（200坪）　3・3平方㍍5.2万　ドライブインスタンド等最適　仲介
売り地　平旧城跡一中学区　78平方㍍（23坪）　総額280万　住宅最高　家屋付き・商店駅至近　仲介
売り地　小川町上小川　1077平方㍍（326坪）　3・3平方㍍1万　格安　住宅最適　仲介

ボウリング　SL　ニュース
平スカイレーン
家族ボウリングデー
10月29日
朝7時から閉店まで
1ゲーム　100円
家族おそろいでボウリングをお楽しみ下さい
電㉓0069
いわき市平北白土・東北電力隣

「いわき」で学んで世界を歩こう!!
少数制による初歩からの指導です
受付中
英・独・仏・会話
・専任講師　ロランド・ハウザー
・個人教授・随時入学可
・毎週火～土　五・三〇～七・四〇PM
詳細は平駅前（財）石島公民館㉓四〇〇一（代）

ハカリは藤森
平・かじ町　㉓二三九六

夢をみたす世界の味！
●平駅前店（マルサビル3階）は皆様のご要望により夜10時半まで営業！お気軽にご利用ください
≪小宴会・ご会合などにお座敷の用意がございます≫
中国料理　盧山
平・二町目（平和通り）電㉓3321～2
平・駅前店（マルサビル3階）電㉔3820

＊ご婚礼着付け専門の店
クボタ美容院
平・白銀町（丸萬ビル一F）電㉔五二七四

土地建て物電話分譲仲介
飯野不動産株式会社
いわき市平・大町二〇　電㉓三〇一〇　㉔六五四六

事務機の専門店
コピー事務機
小名浜字林ノ上（西郵便局東隣）
電（92）4982

募集
▽男子営業部員　若干名
・年齢23～25歳ぐらいまで高卒以上・普通免許有者または自家用車所有の方・給与＝五万円以上
▽女子事務員　若干名
・年齢20～25歳ぐらいまで・高卒以上
・給与＝三万五千円以上・諸保険あり
履歴書持参至急ご来社下さい　委細面談
株式会社　タガエンタープライズ　いわき営業所
いわき市平字九品寺前三三　電㉓五三三二

貸し事務所・店舗
▽間口七・二㍍（四間）奥行き四・五㍍（二間半）▽八畳・六畳つき▽場所＝平字倉前（倉前バス停前）
▽連絡先＝電㉔四七六六

金融
低利、親切▽小口歓迎　▽平字中町22の2
満秀商事株式会社　電㉓四五二四

貸し
家電話付き▽十、八、四畳、キッチン六畳▽バス台所トイレ付き▽場所＝平上平窪御殿バス停近▽電㉔五四〇八

秋田
犬▽子犬譲る▽良血統数頭有り
▽連絡先＝電㉖〇七三四

高級
アパート▽三室、台所トイレガスぶろ付き、日照環境良駐車可▽平北白土（香竹苑）
▽連絡先＝電㉔七七八四

新築
高級アパート▽六畳四畳半▽ガスぶろ水洗トイレ付き▽駐車可環境良▽場所＝平上荒川字砂屋戸▽電㉔二二五二

月30日（月曜日）第8287号

夕刊　いわき民報
いわき市平字田町63ノ7
いわき民報社
振替口座（郡山）4028
本社 0246 ㉓1666
小名浜支社 0246 ㊾3560
常磐支局 0246 ㊷2380
勿来支局 02466②2903

ミス＆ミセス　やまと
平・三町目☎74―4630

支所権限を広げる

磐城地区　懇談会で市長が答弁

いわき市磐城地区の"市長を囲む懇談会"は、二十八日午前十時からいわき信用組合本店大会議室で開かれた。同懇談会には大和田市長をはじめ、各部課長、村上、金成県議、

新発売　浜なっとう
大納言小豆特有の味をそのまま生かし、あくまでもしっとりとしたソフトな口当たりは高級なお茶受けにご贈答に最適です
300円・700円
1,000円・1,300円
じゃんがら本舗　みよし
平・田町☎23―7111～5

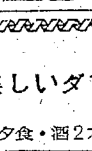

て楽しいダブル忘年会
マージャン　無料貸し出し　参加者全員賞品贈呈
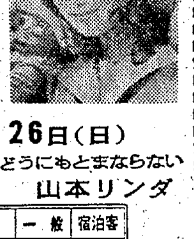
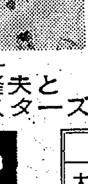
26日（日）
・どうにもとまらない　山本リンダ

	一般	宿泊客
大人	500円	400円
小人	250円	200円