新内閣の課題
日本列島改造論

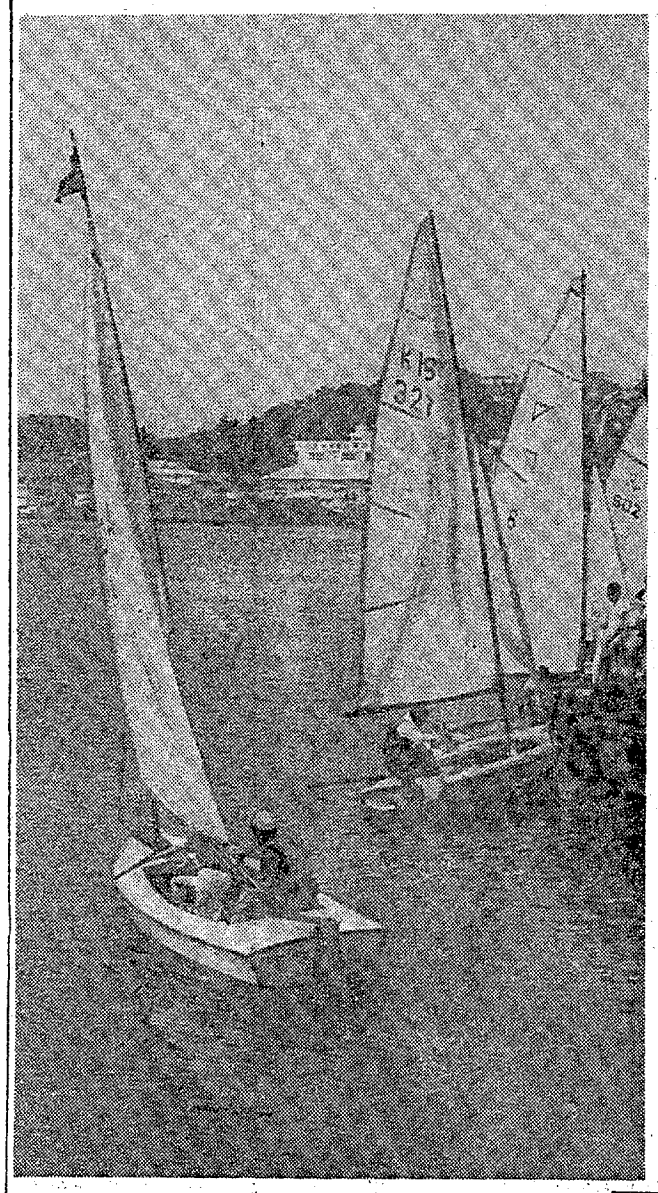

田中新総裁誕生
自民党大会

注目の第二十七回自民党臨時大会は五日午前十時から東京・日比谷公会堂で開き、三角大福のはげしい戦いののち、決戦投票で田中角栄氏が新総裁に決まった。このため田中政権はすぐにも誕生することになった。田中新総裁は日本列島改造論を前面に押し出している。とくに工業再配置政策は必至。常磐炭砿廃山などで人口減に悩むいわき市でも、新内閣に期待は大きい。

期待さる工業再配置
よみがえるか新産いわき

自民党総裁選挙は衆院二百九十五人（二人欠）参院百三十四人、代議員四十七人の四百七十六人で第一回投票を行ない

一五六票　田中　角栄氏
一五〇票　福田　赳夫氏
一〇一票　大平　正芳氏
六九票　三木　武夫氏

優勢で田中角栄氏が一位となったが、過半数に満たないため引き続いて行なわれた決戦投票の結果、

二八二票　田中　角栄氏
一九〇票　福田　赳夫氏

と三派連合により新総裁は田中角栄氏に決まった。

地元の意見を聞くと田中新総裁の積極政策を好感をもって迎えており、田中氏の工業再配置などで新産いわきもよみがえると期待する声もある。

工業再配置の誘致が有利？

市助役　御代武光氏

助役としての立場では発言できないので、一市民としては新しい空気がほしい時だけに、田中さんに期待するところが強い。ましていわき市は、田中さんの出身地の新潟と国道49号線で結ばれ、交流が深いだけに近親感もあります。

勿来と新潟の弥彦を結ぶ国道二八九号線の昇格では田中さんのお世話になった。とくに市が四十八年度最重点事業として誘致運動を

同じ東北人として農政にも

平農協組合長　草野忠悟氏

この前、米価問題で上京した時、田中さんの選挙区である新潟の組合長に会ったが『農業行政はだれがやっても困難な問題だ。田中さんが総裁になるのはいいが、コメで苦労するのではないか』―と心配していた。

しかし、福島県出身の農業構想が農政の基本として取り上げられることになり、また田中さんは米どころの出身で東北の農情にくわしいので、われわれにとっては理解ある農政がなされるものと期待感が高い。

民衆にとけ込む政治を

平商工会長　新菱良平氏

私らとしたら、どちらかといえば福田さんより田中さんの方が好ましい。第一若さと発想で、よどんだ日本の流れを新しく変えてくれると思うからだ。

これまでの政治は大都市中心の政治だった。外貨もずいぶんたまったのだから、もうそろそろ地方に金を流す施策をとるべきで、あの人ならやってくれるだろう。民衆にとけ込む政治が期待できる

公共事業、公害対策よくなる

水戸証券支店長　埴田　誠氏

日本列島改造論を唱えている積極論者である田中角栄さんが新総裁になったことは大いに歓迎します。福田赳夫さんの場合は、佐藤現総理の政策をそのまま引き継いでいくだろうし、官僚政治に終わる可能性があり、余り期待できないと思っていました。

田中さんの場合はむしろ野人的であり、『日本列島改造論』にも見られるように、積極政策を打ち出しているのをみると、株界としては土木事業を中心とした公共事業と、公害対策に対する積極論者であるという意味からも、公害対策事業に関連したものに期待できると思う。

昨日の為替市場ではドルが売りに出されたが、日銀は値下がりを防止するために買い支えたことなども考えると、株式の上では輸出産業は今後期待できないのではないかと考えている。ただ田中さんの積極的な政策を大いに期待したい。

構想に期待感

商業所専務　草野四郎氏

私も田中さんの日本列島改造論を読んだが、日本の行き詰まりを変える問論は、新産都市のカベにぶつかっているいわき市にとって

漁がつづく

【海況】黒潮は金般的に接岸傾向を保ち、また常磐沖合いでもその流路にはほとんど変化がなく、安定した状態が続いている。常磐から三陸にかけて黒潮分派の張り出しは近海が東経一四二度三〇分～一四〇度にあり、二十度台の水帯の先端は、北緯三八度付近に達している。常磐から三陸沖にかけての表面水温は十九度台と高目、県北から県南にかけて一・八℃付

いわき市平字田町
いわき民報社
振替口座（郡山）
本社　0246
名浜支社　0246
小名浜支局　0246
常磐支局　02466

新味の魚清
平・二一七四―二六三三

網カツオ最高百五十㌔、漁場塩屋崎二十八日同二十㌧、漁場大映崎。二十九日同三十五㌧、漁場塩釜サバ平均三・二㌔。均四～五㌔、シラス平均二百㌔▽十六日タイ平均九十七㌔▽四倉＝二十九日一本釣りタイ平均五～六㌔▽小浜＝二十九日シラス平均二百～三百㌔▽久之浜＝二十九日はえなわスズキ、ガラ、アイナメ、メバル平均五十三㌔

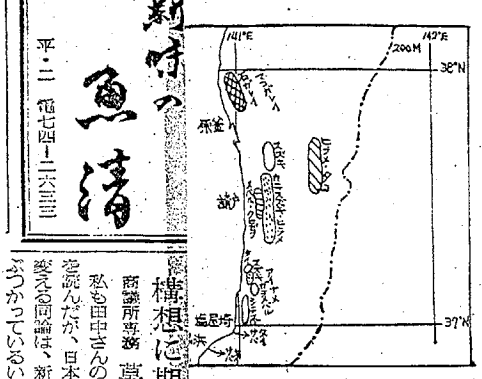

いわき民報

▽Aクラス
①菊地紀代美（植田）五七三
②水野　澄江（同）五五六
③高橋　誠（同）五三五
H・G＝菊地紀代美　二〇九
▽Bクラス
①斎藤　豊（植田）五四六
②中山徳二郎（同）五四六
③柳木　政治（同）五一五
H・C＝中山徳二郎　二一一
※いわきゴールドレーン◇第七回大金カップ杯（3日）
①萩原　利勝（小名浜）七〇三
②平井　秀雄（同）六七五
③馬目　三夫（同）六六一
H・G＝萩原　利勝　二〇八
▽メジマ　一三㌔　一五二
○八▼小キワダ　一万六百三十㌔（六百二十五本）・五七九―三二
▼カワハギ　五千㌔　五〇▼小ダイ　百五十㌔　一三〇―八〇
○▼アワビ　二百五十㌔　一八二
○―一七五○▼カイヤキ　千八百八十コ　三〇○―一七五（コ）
【江名港】水揚げなし
【中之作港】巻網船二カ統二十㌧　一本釣船一隻四㌧
▼巻網カツオ　二万一千㌔　一六八―一五六▼釣りカツオ　四千㌔　一八五―一八〇
野菜

婚約したら…内山のユビワ

あの方の真心があなたの指に

英連邦宝石学協会会員
時計　宝石　内山
小名浜ショッピング店
電(64)5227

スイスイ滑る自作ヨット

小五年＝と田場、父子二人で自作のヨットをあやつり、小型艇の部で見事優勝を飾った。

○…いわきヨットクラブのなかで自分でヨットを製作したのは、いまのところ泉さんはじめ三人だけで数少ない。

○…本格的な夏…小名浜港内を自作のヨットが満帆、潮風をはらんですべるように帆走する。

○…これはいわき市小名浜大原字乙新地三九ノ一七、小名浜測候所職員泉洋一郎さん（三五）のヨット〝くろしお号〟でFP型。泉さんは人手を借りず、日曜や祭日などの休みを利用してコツコツまる一年がかりでつくりあげたもので、昨年の県体ヨット種目には長男の潮君（二）＝小名浜西

【帆走する泉さんの自作ヨット〝くろしお号〟】

才言

▼…農業委員の〝百万円選挙〟は十日の告示を前に猛運動、あるいは相手の出方待ちという冷戦が展開している。選挙である以上、部落の顔役のタライ回し的調整は農業行政をゆがめる。

▼…初めて立十歳代、大学卒でない新総裁（六代目）が誕生した。自民党の〝ヘンシーン〟が先決。

ご婚礼家具各種
いわき信販　信販チケット　信販利用
勉強で評判の店
萬　丸萬家具
店舗／平・四町目電74―6…
工場／平・白銀町電74―6…
ショールーム／平・白銀町電23―1…

許番号　福島県知事（3）第43号
設業登録（る）第969号
東北土地開発株式会社
いわき支店　平字白銀町
電23―1188・1189・2677

内郷鶴巻　5685平方㍍（1720坪）　投資最高
3・3平方㍍　1万　展望良開発　仲介

平神谷　452平方㍍（136坪）　国道面
3・3平方㍍　2・2万　草野駅近く　仲介

平五町目8㍍公道面
166平方㍍（50坪）　3・3平方㍍　25万
事務所・飲食業最適　仲介

男女社員

◆女子社員　八名
・職種＝販売　契約　美容師
・年齢＝25歳～45歳までの主婦　独身者も可
・待遇＝給与4万5千円　諸手当あり　賞与年二回　交通費　制服支給
・勤務時間＝午前9時～午後4時50分
・面接日　7月10・11・12日午前10時～午後4時
履歴書持参ご来所ください
◎洋カツラと衛生用品の総合商社
株式会社　丸満いわき営業所
・勤務時間＝午前8時半～午後6時

規友ビル新築落成
場所＝平字南町（常交タクシー横）

入居者募集
2階　スナック　喫茶　バー向き
3階　同上　事務所向き

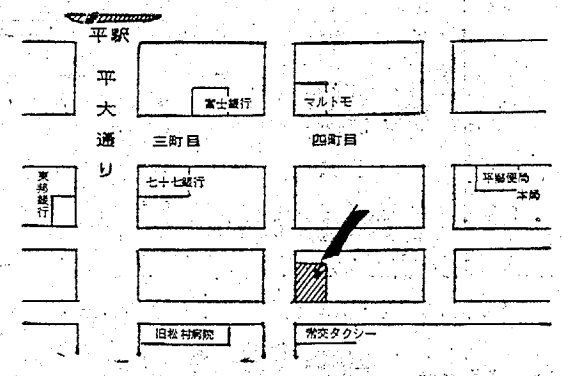

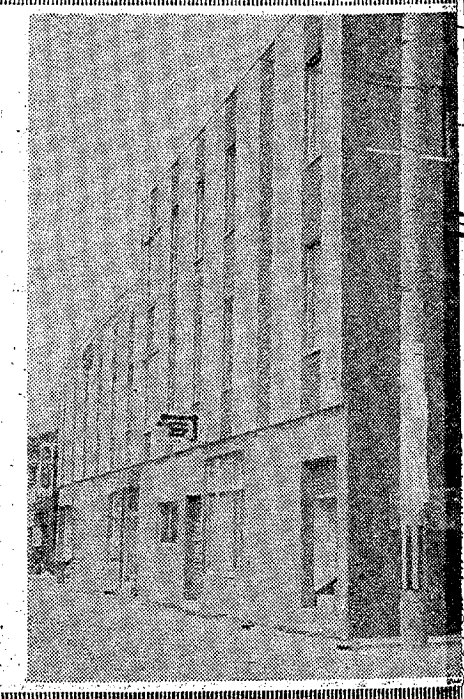

施工者　斎藤建設工業株式会社
いわき市平字佃町5（NHK裏通り）　電(74)5864代・5808

国鉄 貨物取り扱い減る一方

草野、赤井駅は廃止？

四倉だけが42%の急増

道路網の整備が進むにつれて貨物源のトラック輸送が急激に伸びる傾向にあり、反対に国鉄の貨物取り扱い数量が減少している。国鉄平駅輸送長室はこのほどいわき市内の常磐線、磐越東線の貨物取り扱い駅（十一駅）の四十六年四月から四十七年二月までの貨物収入状況をまとめた。それによると貨物取り扱いの存続が問題になっている草野駅は、前年より三一％ダウンしているほか、過半数の駅が前年より減っている。

駅別で見ると、総本が一番減少して前年より三四％減の二億八千三百二十五万五千円、次いで草野が百五十八万七千円で三一％も少なかった。久之浜は一六％減の千六百九十九万八千円、勿来一四％減で三億六千五百三万八千円などの順となっている。

一方前年よりふえたのはセメント輸送を中心としている四倉で、一挙に四二％延びて五十九億八十六万六千円。最近の建設ブームで需要が延びているだけに貨車輸送も増加の一途をたどっている。そのほか石炭類の輸送基地として貨物収入になっている小川郷が、前年よりわずかに三％延びて三百四十一万三千円の収入だった。

国鉄は貨物取り扱い赤字駅解消のため合理化政策を打ち出し、貨物の取り扱い施止化をはかっているが、水鉄管内でもすでに水郡線、水戸線で合理化を行なった。こんどは常磐線の草野、磐越東線の赤井駅がやり玉にあがっているといわれている。

問題となっている草野駅は、毎日石油タンク貨車二両か三両が到着するだけで、その他はほとんどない。一日平均の貨物収入は四千九百円前後。これに対し駅員は十五人というから、まったくの赤字だ。

赤井駅の場合もナシの出荷時期である八月から九月にかけて貨車が増結されるほかほとんどなく、構内には空車の貨車が目立つ。このため水鉄管理局では内郷機関区が完成するこの十月には大幅な合理化政策を打ち出し、赤字貨物取り扱い駅の廃止方策を実施することにしている。

四倉中が総合二連勝

大会新6、女子が大活躍

第二十回いわき市中体連水泳競技大会は四日午前八時半から四倉市民プールに男子十二校、女子九校の選手三百人が参加して熱戦を繰り広げた結果、総合で四倉中が百十三点を取り、二年連続の優勝をした。

男子総合では内郷二中が七十三・五点、女子総合で四倉中が六十八点。また、今大会において大会新記録は自由型、バタフライなどに男子一、女子五を出して記録を更新した。中でもことしは女子の活躍が目立っていた。四日午後から決勝の成績は次の通り。

◇男子▼百自平泳ぎ①菅野裕美（湯二中）1分8秒7②横上光男（内二中）1分30秒②小野勝康（平三中）▼同二百自①斉藤一郎（内二中）2分42秒8②田中守（四倉中）③鈴木孝（平三中）▼同四百自①田中守（四倉中）5分57秒9②佐藤勝（小名浜二）③吉市郁夫（四倉中）▼百自平泳ぎ①菅野裕美（湯二中）1分30秒②小野勝康（平三中）③木村三千夫（四倉中）▼同二百自①小野勝康（平三中）3分13秒3②菅野裕美（湯二中）③横部敏（湯三中）▼百自背泳①菅野正信（湯三中）1分28秒1②長谷川敏弘（四倉中）③南裕治（内二中）▼同二百自①菅野正信（湯三中）3分6秒9②長谷川敏弘（四倉中）③南裕治（内二中）▼バタフライ百自①那須宣政（平三中）1分18秒5②小林富雄（内二中）③村上秀行（湯二中）▼同二百自①那須宣政（平三中）3分7秒7②村上秀行（湯二中）③小林富雄（内二中）▼二百自個人メドレー①工藤日出行（内二中）3分48秒8＝大会新＝②陣野雅（湯二中）③伊藤和彦（内二中）▼同四百自①工藤日出行（内二中）6分44秒5②伊藤和彦（内二中）③井上明彦（湯二中）

◇女子▼百自自由型①近藤きみ江（平一中）1分29秒9②岡佳代子（湯一中）③橋本和子（平二中）▼同二百自①川崎アイ子（四倉中）2分57秒6＝大会新＝②近藤きみ江（平一中）③岡佳代子（湯一中）▼同四百自①川崎アイ子（四倉中）6分22秒9＝大会新＝②北郷けい子（平二中）③万崎公恵（平二中）▼百自平泳ぎ①大窓育子（小名浜二中）1分43秒6②海野清江（湯一中）③石川千寿栄（平二中）▼同二百自①大窓育子（小名浜二中）3分40秒2②大窓好子（四倉）③海野清江（湯一中）▼百自背泳①宗像尋江（平一中）1分34秒5②高野福志（四倉中）③佐藤美佐江（四倉中）▼同二百自①大窓好子（四倉中）3分46秒7②鈴木美奈子（平一中）③斎藤明美（湯二中）

◇学校対抗リレー▼女子四百自リレー①四倉中6分2秒②平一中③平二中▼男子八百自リレー①内二中11分52秒5②四倉中③平三中総合点①四倉中十三点②小名浜二中七十七・五③内郷二中七十三・五②平三中五十点③湯本二中四十六点▼女子①四倉中六十八点②平一中五十四点③平二中四十五点

新会長に福地氏を選出

平東ロータリークラブ

いわき市平東ロータリークラブの七二年度役員がこのほど決まった。会長は福地成治氏が選ばれた。

▼会長＝福地成治▼副会長＝落米信男▼幹事＝石黒良雄▼直前会長＝松村亨▼社会奉仕＝渡辺政敏▼国際奉仕＝山崎啓吾▼職業奉仕＝大津留清吉▼副幹事＝鈴木光一郎▼SAA＝矢内秀幸▼会計＝蛭田徳▼クラブ奉仕委員長＝塚本信秀▼会員＝渡辺良夫▼親睦＝佐々木博▼職業分類＝今村博▼情報＝佐川義一▼プログラム＝佐川義一▼会員増強＝渡辺金一郎▼会員選考＝松村亨▼雑誌＝山田均▼広報＝酒井直▼ロータリー財団＝鈴木寿太郎▼出席奨励＝関内源一郎▼スマイルB＝武田都弘▼ゴルフ＝鈴木寿志昭▼ボウリング＝佐々木博

韓国ヤングと交歓会

JCの呼びかけに応募　女子高校生ら44人

日本青年会議所福島ブロック協議会、福島中央テレビは四日午後一時から、平・田町のいわき民報社ビル三階ことぶき会館において、第二回福島県青年の船・青年の翼ヤングコーリア参加者を対象としたヤングコーリア説明会を開いた。

"日本文化の源流八韓国"をたずねよう"をキャッチフレーズに、高校生以上のヤングに呼びかけたところ、いわき市からは高校生、会社員など十五歳から二十四歳までの四十四人が参加を決めた。八月十日に平を出発、十一日から四泊五日の予定で、韓国のヤングと交歓会を開き、各所旧跡を見学するなどして、両国の交流を深める。

この日の説明会では、FCTの星亮一さん司会のもとに、横井福同協議会長が、旅行の目的、日程および韓国の風情、渡航手続きなどについて説明、引続き参加の女子高校生などに参加者の二人と、市内の会議所関係二十一人もこれに参加する。

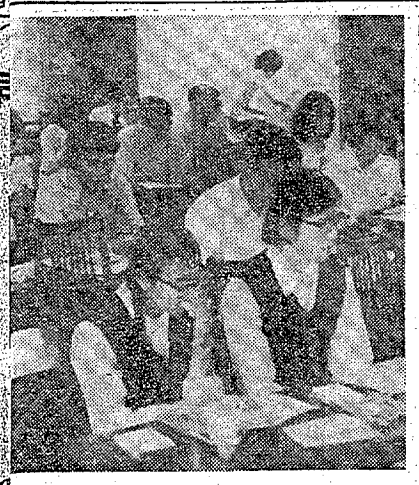

会と催し

6日

【平市民会館】▽東北連合小学校長会（午前9時）全館▽平新会議（午後6時）第二薬屋▽公明党いわき第一支部大会（午後6時）第一・第二会議室▽保志展示会準備（午後5時）展示ホール▽ハシモトヤ展示会設備（午後5時）大会議室▽平バレエ研究会（午後4時）

【平市民会館】▽デザイン講演（午前10時）第三ホール▽朗読練習（午後6時）第二和室▽ろうあ者集会（午後6時）第一和室▽民謡会サークル（午後6時）第一ホール

【常磐公民館】▽湯本タクシー組合大会（午前10時）第二会議室▽常磐方部公民館職員研修会（午前9時）第三会議室▽教育研究会（午後6時）第三会議室▽料理教室（午後6時）第三会議室▽小川郷公民館（午前9時・午後6時）中会議室

【平公民館】▽フラワーアレンジメント講習（午後1時30分）特会室▽川柳教室（午後6時）3F第一講習室▽盆栽教室（午後6時）3F第二講習室

【大黒屋しゃくなげ会館】▽平統制無線中継所会議（午前9時）4F桔梗の間

【いわき産業会館】▽調理師試験予備講習会（午前9時）大ホール▽大丸会議（午後6時）Bホール

【草野ビル】▽丸ぼん会議（午前7時）小ホール

【平市民会館】▽平統制無線中継所会議（午前9時）中会議室▽平バレエ研究会（午後4時）

【平公民館】▽ヤング講演（午後6時）第一和室▽民謡会サークル（午後6時）第二和室▽ろうあ者集会（午後6時）第一ホール

【常磐公民館】▽湯本タクシー組合大会（午前10時）第二会議室▽常磐方部公民館職員研修会（午前9時）第三会議室▽教育研究会（午後6時）第三会議室▽料理教室（午後6時）第三会議室▽小川郷公民館（午前9時・午後6時）中会議室

【大黒屋しゃくなげ会館】▽平統制無線中継所会議（午前9時）4F桔梗の間

【いわき産業会館】▽調理師試験予備講習会（午前9時）大ホール▽大丸会議（午後6時）Bホール

【草野ビル】▽丸ぼん会議（午前7時）小ホール

水産加工業組合長会議　いわき地区水産加工業協同組合は六日午後一時半から市営小名浜魚市場で組合長会議を開く。

天気予報

玉半提供

（小名浜測候所調べ）

【今夜】南よりの風、曇りでにわか雨があり、雷雨を伴って強く降ることもある。

【あす】南の方西よりの風、曇りでにわか雨が降るが、遅くなって回復する。

【海上】今夜、あすとも波がやや高く、霧のため見通しが悪いところがある。

（引き続き海上、海岸に濃霧注意報が出ている）

商店街

トーキョー＝ニューホテルトーキョーの新館完成は一日オープン。

銀の目が＝小名浜字上町にパ＝銀の目が2日新装開店。

読者の

きょうのことば

花をもとの場所にかえして

平　佐川　加子

身分不相応なものは　持ってはならない　君をうすっぺらにする　信用もなくしてしまう　知識でも物品でも

すでした。この春も花芽をつけた松葉菊を根からはがして持ち去りました。これで三度目です。

通行く人々が、ぶと足をとめて

賞与二重払い関係者の声を

小名浜　小野　藤一

先月二十八日付の本紙に載っていた『いわき市労組の賞金カット分二重支払いに問う』との投書内容に対して、全面的に賛意を表

花いっぱいにはほど遠い

花盛人　（無職・7歳）

市民の

私たち市民は、この際一致協力して"市民税不納同盟"を提起したいものである。また市の不明朗な二重支出について、市当局の見解と市民の代表である市議会議員のみなさんはどのように考えておられるのか、市民の利益を守る立場にある市職組幹部は、これで問題解決と思っておられるのか、各関係者の責任ある回答を望みたい。

（商業・56歳）

会と催し

7月6日（木・赤口）

【1月生】意外な出来事にショック、落ちついて慎重に対処せよ

【2月生】誠意を尽して最後までがんばれ、中途半端はマイナス

【3月生】あきらめようにも忘れ得ぬことあり、くずくずするな

【4月生】何かとハッキリしない傾向がある、いまは冷静に待機

【5月生】相手を敵に回せば結果

【6月生】相手の立場を考えて行動せよ

【7月生】あれこれ思案していては進展しない、勇気出し当たれ

【8月生】当てにしていたことが狂いやすい、落ちついて対処を

【9月生】多少不安はあっても勇気で押しまくれ、案外スムーズ

【10月生】無理せず成り行きにまかせよ、あせって出れば自滅す

【11月生】あせって結果を求めるな、じっくり検討して行動せよ

【12月生】同情して誤解を招く危険がある、他人様に深入り禁物

鍵のスペアをお持ちですか
自動車　家庭用　事務用各種
自動車部品と用品の店
ーツセンター
内郷御厩町前田
TEL・㉖3553

築中！
文平五小
文平工業
いわき市平中山字宮下85の2
の25
9

営業時間　AM7:30〜12:00
モーニングサービスPM1:00
日曜・祝日はAM7:30〜12:00
コーヒー・紅茶・ミルク・こぶ
（スパゲティー・ハンバーグ・生野
つき¥15
平駅前（世界館ビル
Fuji
TEL・74—65

父下藤秀雄は病気療養中のところ七月四日午前九時七分永眠いたしました　ここに生前のご厚誼を深謝しつつしんでご通知申しあげます
追って葬儀は六月七日午後二時自宅を出棺いたします
昭和四十七年七月五日
いわき市平四ツ波字三反田一〇六
喪主　下藤芳久

ご結婚披露パーティー
完全空調のホールで新しい門出を祝うパーティーをどうぞ＜ご予約承り＞
いわき産業会館食堂
平・菱川町　電(0246)㉔5474

住宅建築のご相談は
住宅コンサルタント
建築設計施工　鈴広建設
いわき市平字六八町一一　電㉔三九三四

名代おでんやきとり
久松
平・新田町　電㉔三七九一

おふとんの手入れの季節です
24時間仕上げの新しい機械でおふとんの手入れをどうぞ!!
●開運の朱竹のふとんもございます
大河原寝具店
平・田町（ひかり座前）電㉔四六八二

涼しく静かにお泊まりができます
全館完全冷房
日本観光旅館連盟会員
すみや
いわき市平紺屋町　電㉔〇一五六代

包丁の切れ味が舌にしみる森安づくり
手づくりの味を楽しむ日本料理
御箸で四季の味しみじみと

おしゃれな味を楽しむ！
フランスパン発売
ドンク・フランスパン・チェーン
スナック　松月
IWAKI　TAIP
・小名浜店・大黒屋店・ヨーカ堂店

レコー
JAZZ
ミュージック
小名浜・銀座
金子レコード
電(92)28

新装大減価市
年に1回の大サービス日
7月8・9・10日（3日間限り）
数に制限がありますのでお早めが勝ち
十條製紙労組・呉羽労組・市職労組指定商
インテリア　家具の丸丹
いわき市植田町本町通り　電㉔3401・5540
≪車の方は亀宗前丸丹駐車場をご利用ください≫

越
フジコシ
汗やよごれがカビの栄養に
カビをそのままにしておくと衣類にシミができますこのシミは木綿や麻でしたら漂白剤で十分におちますのですみやかにとって下さい
モノゲンブリーチ（400cc）100円
ライオンブリーチ（420cc）100円
花王ハイター（400cc）100円
（平店本館三階売り場）

人件費ふえ生産減る

46年工業センサス　21事業所が消える

いわき市の四十六年工業センサスによると、いわきの工業は、ドル・ショックなどの経済後退の影響を受けて生産活動は鈍化し、二十一事業所が倒産して千二百四十事業所に、従業員も三・九%減(八百八十九人)の二万九千六百八十五人に、そして高度成長率を誇っていた製造品出荷額はにわかに鈍化、六十三億増(四・三%)の千五百四十四億円にとどまった。

いわき市の工業は、新産都市指定の三十八年の千三百二十二事業所をピークに整理統合されて四十五年には千二百六十一事業所、従業員三万五百七十四人、製造品出荷額も前年の二〇・五%増の一千四百八十億円を超る勢いだった。

この上昇がドル・ショックなど一連の不況によって急ブレーキがかかり、四十六年度は成長率は前年比わずか五分の一に落ちた。

千二百四十事業所のトップは食品工業の三七・四%の四百六十四、ついで木材一三・二%の百六十四、繊維九・二%の百十四、ついで家具七・八%の九十六、金属五・一%の六十三、機械四・二%の五十二と、五十事業所以上は従業員数も五十人以下が大半という零細企業が多く、それだけに不況の波も大きくこたえるというもの。

地区別の工業統計人口を見ると、磐城地区がトップで二七・六%(八千百七十九人)、ついで平市の二万一千六百七十一人(五千六百七十一人)の同数。そして市部が二万五千百十人の八四・七%、町村部が四千五百七十五人の一五・三%と市部に商業区、住宅区、工業区がモチャ混ぜに入り組んでいる格好。

地区別の製造品出荷額では、臨海工業地帯、化学工業を持っている磐城地区が最高の四五・八%(七百八億円)、勿来地区二〇・八%(三百二十二億円)下請け企業の多い平地区は一〇%の百五十四億円と格差は大きく開いている。

工業従業員二万九千六百八十五人に対する年間給与総額は二百十六億円で、前年より一五・三%(二十九億円)の増。一人平均年額は七十二万六千円で前年より十一万五千円多い。平均以上は鉄鋼(百三十四万五千円)を最高に化学百三十万七千円、非鉄金属百二十九万一千円と大手の多い業界、成長率の高かった企業だけに七ケタを越し、紙の八十二万二千円、機械七十七万五千円、輸送の七十三万一千円がまるまるあるといったところで、最低は中小女性、パートタイムばかりの繊維の二十七万三千円、同様の食料三十六万六千円などと、同じく工業とはいいながら賃金格差はひどい。

県内に目を広げると、事業所数は浜四工業の多い金津岩松の千四百一位で三位。従業員数では二位の福島二万六千四百五十五人を抜いてトップ、ここでも郡山は二万二千三百五十四人で三位。

平JC例会　平青年会議所の七月例会は十日午後六時半から、レストランパール南上ホールで開く。同会議所は十周年記念事業の一つとして"チャリティショー"を計画、目下前売り券を会員が販売中なので、情報交換、セールステクニックなどについて、事業の成功への意見交換をする。

雇用促進協総会　いわき地区雇用促進協議会は七日午前十時半から平職安会議室で総会を開く。

花をもとの場所にかえして

平　佐川　加子

一日夜駅下に植えておいたピンク色のゼラニウムを根ごそぎに持ち去ったあなた。昨年もこの花を全部くし折って持ち去ったはずでした。この春も花芽をつけた松葉菊を根からはがして持ち去りましたね。これで三度目です。

道行く人々が、ふと足をとめては眺めていた花だったはずです。多勢の人に見てもらってこそ、花も生きがいがありましょうものを。花を愛する人ならよくおわかりでしょう。

読者の声

きょうのことば

身分不相応なものは　持ってはならない　君
きょうすっぺらにする　信用もなくしてしまう
知識でも物品でも

賞与二重払い関係者の声を

小名浜　小野　藤一　(無職・77歳)

先月二十八日付の本欄に載っていた『いわき市労組の賞金カット分二重支払いに問う』との投書内容に対して、全面的に賛意を表します。もし組合の圧力に屈し、市の財源から支払うとするならば、市当局は公金を私物化した行為であり、今後も組合に対して何らの花いっぱいにはほど遠い花森人

読者の声投稿規定▽住所・氏名・年齢・職業明記▽字数六百字以内▽原稿は返こしません

ムギは上々のできの乾燥よく出荷を待つだけ

いわき地方の農家では麦の刈り取りも終わって出荷を待つばかりとなった。ことしは梅雨時になく日照に恵まれて、平年作を上回る作柄だが、開花時期の四月初めごろにまったく雨がなかったため、水不足で麦のかた張りが悪かった。しかし刈り取り以後は好天候に恵まれ乾燥が行き届いたため、ことしは例年にない乾燥状態だという。

農林省福島食糧事務所いわき支所管内の今年度麦の政府売り渡し予約数量は昨年より八%少ない二千八百四十俵。種類別では大麦が六百俵(五十キロ)、ハダカ麦千俵(六十キロ)、普通小麦千四百俵(同)、強力小麦六百三十俵(同)となっているが、出荷は今月下旬から八月はじめにかけて行なわれる。

近年麦の耕作者が激減しているが、これは食生活が著しく変わって麦を食べない家庭が多くなったほか、コストの安い上質の小麦が輸入されることなどから麦の作付け面積も年々減っており、現在は作付け面積のピークだった二十五年ごろより九〇%も減った。ことしの作付け面積は昨年の半分の百七十三・一〇ヘクタールとなっているが、耕作している農家の中には自家用や家畜用につくっている人も多い。

第八協和丸乗組員法要

北海道花咲沖合で消息を断った小名浜漁協組合所属第八協和丸の殉職船員追悼法要は六日午前九時半から清光院で行なわれる。

草野専務始め五職員が受賞

東北六県商工会議所連合会

東北六県商工会議所連合会総会は四日午後二時から福島市の県商工会館で開かれ、席上、同風休に永年勤続した役員、議員、職員などが表彰された。いわき商工関係の受賞者は次の通り。

▽役員＝草野四郎(いわき商工会議所)▽職員＝高橋マサ子(いわき商工会議所)石井洋一(同)川島寛(同)山形兎子(磐城支所)小野寿次郎(勿来支所)

盆栽配してソフトムードに

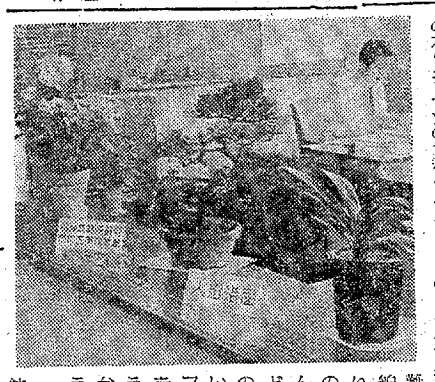

◉…小名浜海上保安部警救課(民警常課長)はこのほど、同課の受け付け台に、いわき"市の木"クロマツの盆栽と、アジサイ、オモトの鉢植えを飾りつけた。

◉…同警救課は船の入出港など届け出の訪問者が多い。だが、職員はみんなこわい男ばかりのうえ、取り扱い業務船の数難をはじめ、船舶の法令違反取り締まりや犯罪の摘発など。そんなところからどうしても室内の感じは冷たい。そこで、ソフトなふん囲気をかもし出そうと苦心の舞台裏。だという。

【受け付け台の鉢植え】

会と催し

6日

【平市民会館】▽東北連合小学校長会(午前9時)全館▽平新会議(午後6時)第二楽屋▽全国学いわき第一支部大会(午後6時)第一・第二会議室▽保志展示会準備(午後5時)展示ホール▽ハシモトヤ展示会準備(午後5時)大会議室▽平バレエ練習(午後4時)

【平公民館】▽デザイン講義(午前10時)第三ホール▽朗読練習(午後6時)第二和室▽ろうあ者集会(午後6時)第一和室▽民謡会サークル(午後6時)第一ホール

【常磐公民館】▽泌木タクシー組合大会(午前10時)第二会議室▽常磐方部公民館職員研修会(午前9時)第三会議室▽教育研究会(午後6時)第三会議室▽料理教室(午後1時30分)待合室▽裏絵教室(午後6時)3F第一調理室▽盆栽教室(午後6時)3F第二調理室

【大黒屋しゃくなげ会館】▽平統制無線中継所会議(午前9時)4F植樹の間

【いわき産業会館】▽調理師試験予備講習会(午前9時)大ホール▽大丸会議(午後6時)Bホール

【草野ビル】▽丸ほん会議(午前7時)小ホール

ル(午前9時・午後6時)中会議室

午後6時)待合室▽川柳教室(午後1時30分)待合室▽裏絵教室(午後6時)3F第一調理室▽盆栽教室(午後6時)3F第二調理室

【7月生】あれこれ思案していては進展しない、勇気出し当たれ

【8月生】当てにしていたことが狂いやすい、浮ちついて対処を

【9月生】多少不安はあっても勇気で押しまくれ、案外スムーズ

【10月生】無理せず成り行きにまかせよ、あせって出れば自滅す

【11月生】あせって結果を求めるな、じっくり検討して行動せよ

【12月生】同情して誤解を招く危険がある、他人事に深入り禁物

【あす】南のち西よりの風、曇りでにわか雨が降るが、遅くなって回復する。

【海上】今夜、あすとも波がやや高く、霧のため見通しが悪いところがある。

(引き続き海上、海岸に濃霧注意報が出ている)

あすの暦

6日(木)

5月26日	旧
赤 4・18	22・59
	12・14
	02・13
	39・C22
	44・5
	11・C16

平のプレースポット
スナックバー
フレール
営業時間PM5:30〜11:00
平・白銀町(会津屋ビル1F)
世界館ビル東隣　電(74)4897

ルミパールテント　二つの顔をもつテント
一つのテントで昼と夜用の二つの役目をはたします
・ぜひ当店のテントをご覧ください
常磐テント商会
いわき市内郷御厩町〈内郷ヘルスセンターバス停前〉
TEL・平(26)3032　常磐(42)2345

鍵のスペアをお持ちですか
なくす前に　もう一個!!
自動車・家庭用・事務用各種
自動車部品と用品の店
平パーツセンター
内郷御厩町
TEL・(26)3533

プレハブ住宅の王者!!
たいせつなマイホームをお選びの前にぜひ見ていただきたいところがあります
クボタハウス展示場ただ今建築中!
福島相互建設株式会社　福島市岡島町下の26
クボタハウス代理店　いわき営業所　いわき市平字下川原39　電74−4551
見学者にもれなく粗品進呈
文平工校　文平五小　いわき市平中山字宮下85の2

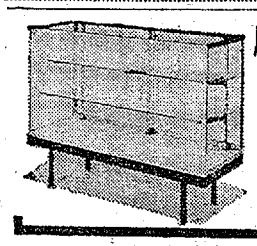
店舗製品の店
店舗設計施工
石神ガラス商工
小名浜字本町　電(22)2405

平北白土　平スカイレーン前
北山産婦人科
院長　北山　哲也　☎23−2811代

喫茶　藤
営業時間　AM7:30〜12:00
モーニングサービスPM1:00まで
日曜・祝日はAM7:30〜12:00
コーヒー・紅茶・ミルク・こぶ
(スパゲティー・ハンバーグ・生野
つき¥15
平駅前(世界館ビル
TEL・74−65
Fuji

配達敏速
牛豚肉問屋
合資会社　伊東牛肉店
本店／平・大町目　電(74)4753
平駅前　電(44)5510
支店／平大通り　電(74)6374
鉄道購買店　電(74)4079

金子提灯店
いわき市平字才槌小路一　電(22)7781

貸し衣裳
新柄各種豊富にとりそろえました
瀬戸商会
内郷御厩町久世原
電(22)2009・3320

老人と子供を交通事故から守りましょう
電話
(74)3071
(74)8434
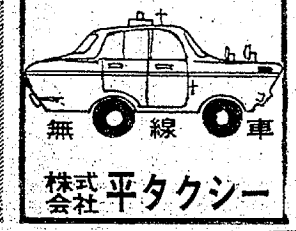
無線車
株式会社　平タクシー

包丁の切れ味が舌にしみる森安づくり
手づくりの味を楽しむ日本料理
御箸で四季の味しみじみと
平・白銀町
スタンド割烹　森安
二階お席数20名様まで　電(74)六六三五　四九二三

レコー

ミュージック
小名浜・銀座
金子レコード
電(92)285

おしゃれな味を楽しむ!
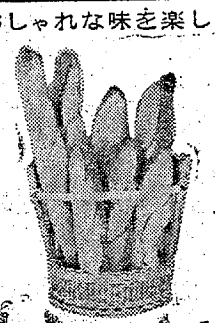
フランスパン発売
ドンク・フランスパン・チェーン
松月堂　スナック松月
IWAKI　BAGUETTE　TAIPA
店・小名浜店・大黒屋店・ヨーカ堂店

父下藤秀雄は病気療養中のところ七月四日午前九時七分永眠いたしました　ここに生前のご厚誼を深謝しつつしんでご通知申しあげます
追って葬儀は六月七日午後二時自宅を出棺いたします
昭和四十七年七月五日
いわき市平四ノ波字三反田一〇六
喪主　下藤　芳久

ご結婚
完全空調
い門出を
をどうぞ
いわ
平・

（第三種郵便物認可）

文化

信ということ　その二

吉野せい

私には何一つ心配させないで逝ぼれたことと、当の私は余く貧弱そのものの姿を慰っていて申しわけなかったこと。詩集の仕事の内容について今さらながら、私の奉仕してきたことが、それに価するか疑わしいものでありました。この点では実に平凡です。知らずしてとび出している方言、また語句などから、読者の雑談を予想します。これらは私という個性から切り離せなかったことを、ぎしぎしといったのです。

今、書さんの手にとられて読まれることを思うとうれしいが、突入して、花

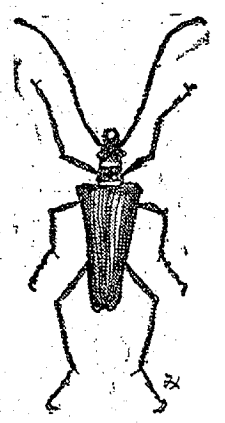

七期植物の緑地帯をなすものです。そして書太木になり、うっそうとするのでしょう。へんくつな土壌の私は、今やみじんにくだかれます。耳をすました牝牛が、その上のひらがった繋みの中を夢中で走るでしょう。牝牛はもうどこも疑れないで、とくべつを巻きましょう。

いずれ媒介されたものは、あらゆるものの揺らかさの中に、肥りに、ふくらみの中に、反射に、十分に呼吸をし、抱くことが、あらゆる窓へのカーテンを押し開く手なのです。この高める心を、と、書さんは私を叱りいじめないでしょう。なぜなら、これ以上私は進めることがないからです。一枚は手にする。私は石油ストーブを買っ赤にして、あおざめている心平さんの背中へ押してやった。陽だまりに、軒のつらがとけ流れるように、かじかんだ書の頭が間もなく赤味がさして、しみた書がなめらかに湿ずいた。そうなると紋談は、地獄谷から湧き出る硫黄の熱湯さながら、ぶつぶつと盛り上げおしの吉泡立ち始める。姿を出しに読んで来たといって、中野さんが「阿武隈の空」の中から「あわ」の詩を朗読する。

雨降りにあわの淡い匂いが
えら幸くのどに詰る
蝋れて開いたことばでなければ
よくは聞けない
さらさらのことば
あわのさささやき
思い出してぽつぽついい
ぽつぽついい出し
ひっそりと頭を書で乗れた
困った　困った
わがことを忘れ去り
うれしさに一斉にさらさら合う
自分の重さを書知り
小躍りし、あらん限りさゝやき
さらさらさらさらさらさらっさらさらっ
それしか何もいわなかった
背のたけにのどがつまる
何うしたらいい　泣いて泣かせ
誰も見えなくはなって見る
誰も知らない　知らないで
紫色色そっと濡く秋の仕度
ぱったと飛び込む空の輝き
淺黄の蜻蛉が逢引し死ぬ場所
野原の性情　ひろらかな
そして紅い紐を結びつけている

（つづく）

甲塚句会

三園句会合同俳句会
47・6・18　於新舞子

「新茶」

新茶注ぐ音響くして孫誕生　馬目　よし
茶器かえて妻の新茶を入れる朝　鎌倉　秋朗
農終えし安らぎ母へ新茶汲む　木村ひとみ
茶釜煮立て新茶売り出す屋台店　永井　繁子

笹に滴つる新茶の色香ますほめて　手塚　ふみ
手づくりの新茶まくらせ父まつ子　林　伊和
十余年祖母手づくりの新茶のむ　大和田妙子
まろやかな淡雪純く新茶の層間　外山　卯洋
遠き日の母の記憶や新茶の香　若松　つや
のれんまで新茶の香り老舗前　岡田　岳夫

送り来し新茶に添えて老母の文　大和田　仁
猫の目のうっとりとして新茶に茶柱　田村
摘一つ茶摘みむしろの香をとどめ　佐藤　春雄
新茶売る渋谷駅前方位知れず　山名　菅村
（雑詠）
オキシダント福日毎高まる武蔵野の初夏　永井　繁子

薔薇崩る皿のぬくもりや花さくら
アマリリス破婚の淋漓みすかさる　若松　つや
田植終ふ平蹴石上の細菅奏える
枯死寸前頭子苗ゆさぶる霧雨どし　木村ひとみ
ゃぶり
低気圧濃霧新樹の冷たい玻璃　手塚　ふみ
田植人失去って寡黙に足洗ふ
更衣にはかに腕の怪くなる　岡田　岳夫
ひやひやと頬ぬらす梅雨を出勤す

短夜なれば明かしかね病む児の寝息　大和田　仁
遠足のバスのぼりゆく楽がくれに　大和田妙子
深緑のぼる山路も鳥の声
藥陽花に雨催しのかたつむり　鈴木貞恵子
遠なる音に華やぐ牡丹かな　林　伊和
花菖蒲帳にて無口なる　外山　卯洋
灯ともさぬ家あり丁寧ほのかなる　岡田　岳夫
八っ手葉を蹴っとかし寒れんとす

青葉の天蓋を言くして強清水　馬目　よし
青田風会津盆地のまっただ中

「日航機惨事」

インドより送られし惨事濃厚浪　外山　卯洋
一語として洩らさず新樹の中の二人　山名　菅村
（注　アマドコロ摘む深い林
各は知らずアマドコロ摘む深い林
草）
肉を要求す焼肉レストランの旅の若葉

代の移り変わりにはさからえなかった。

今回は、この劇的変化面を中心に、その後の彼らの生き方を追う。

…てハッとした居者・お雅
で…」と頭を下げるがお
する

趣味の手帳

第一・夜8・15

蝶とわたし

福島大学経済学部長の田添京二さんは、忙しい研究のかたわら、蝶の採集をして、その知識は生物

古色再現

高松塚古墳壁画の技法推理や、歴史的文化財の補修保存のために昔の色あいをつくり出すことができるのか、東京国立文化財研究所の岩崎友吉さんが、色分析と中心に語る。

ローマ時代のものと感じが似ているという高松塚の壁画の彩色材料などどこから得たのかという秘密をさぐるのをはじめ、長い歴史を経てわれわれの前に現われた色彩

ラジオ福島 1060KC
6・00 ニュースハイラ
30 スポーツジョッ
45 プロ野球水曜ナ「大洋対ヤクル第一予備」「中日高」【第二予備】海対ロッテ」【巨備】「西鉄対阪中止の時＝6・4野球コーナー7ラナイター
9・30 おぬし歌謡曲なの

NHK第1 540KC
市況
市況
うずな話し方
ース▽ニュース解
ース特集
読本
の手帳く蝶とわた
千一夜　古色再現
演芸会　講談「松
蝶の一声」小金井
「祇天吉松」宝井
ーツニュース
こだま
ハーモニー

NHK第2 1540KC
6・00 そろばん教室
かけ算
40 英語会話
7・00 ラジオ農業学校
をどうするか」
30 中学生の勉強室
8・00 通信高校講座
20 通信高校講座
40 通信高校講座
9・00 通信高校講座
20 通信高校講座
40 通信高校講座
10・20 通信高校講座
40 通信高校講座
11・00 大学講座　文学

放送 テレオ
の話題＜ディス
ッキー＞
ド・オブ・ポッ
ゲット・バック
スペクト」
の交響曲　交響
番変ホ長調＜レ
音楽＞円舞曲「
ンかたぎ」「わ
は愛と喜び」「
ンのポンポン」
おくりもの　丹
斎藤晶子
らべ

みよ　平駅前

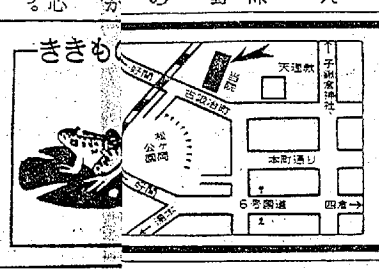

内科・胃腸科・循環器科・放射線科
山尾内科胃腸科医院
・入院設備あり　院長　山尾　昭二
いわき市平字古鍛冶町12の3　TEL・㉓2120

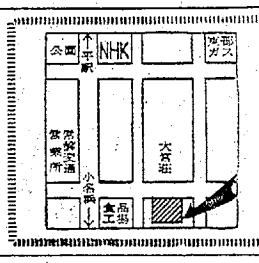

入院随時
井苅医院
整形外科
神経科
外科
院長　井苅　義愨
いわき市平字下の町（常磐交通第1営業所東）電㉓－2566

精神科・神経科・内科
医療法人
長橋病院
院長　鈴木将夫
いわき市内郷御厩町　電㉕三五二六代

（入院応需）
白木沢産婦人科医院
院長　白木沢　長史
いわき市平字大町一八の三　電㉔八三七五～六

皮膚科
泌尿器科
三浦皮膚科医院
三浦正男
いわき市平字材木町電㉔四二四七（笠ノ前遊園地となり）

志賀整形外科
院長志賀柳一
［入院随時］
・駐車場あり
いわき市平字銀冶町27電昼（院内）㉔七八四六　夜（自宅）㉔六三六五

内科・胃腸科
遠藤医院
院長　遠藤英一
入院応需
いわき市平字長橋町51　電㉔三二二（バス停前長橋町）

小野内科小児科医院
小野弥久
小野美恵
いわき市平字月見町一〇　電㉔八八八〇

長瀬内科
入院設備あります
内科　胃腸科　循環器科　呼吸器科
院長　長瀬克慶

公害のでない
（自転車）
をどうぞ当店で――
※いわき信販チケットをご利用ください
門馬自転車店
平・六町目　TEL・㉔523

…商です!!
室内はいつもさわやかです
ださい
ら承ります
で大小6部屋を用意いたしております
とぶき会館
ル3F・4F・5F　TEL・23－3500

世界の名犬
秋田犬　洋犬
販売・飼料
物・薬品販売
配　血統申
飼育管理
の他　犬に
するご相談
いわき愛犬センター
小名浜・林ノ上／電㉓2389

新建材
住宅機器の
ご用命は…
木材・新建材・総合販売
東渡辺木材株式会社
いわき市平中神谷字六本松三二　電㉔三六二一

金融
中小企業者
・ご一報ください　委細面談
合資会社　杉山商事
平字十五町目一六（佐藤事務所階上）電㉓四四一四

江戸前
※出前
敏速
稲葉寿司
本店＝いわき市平・六町目
南白土店＝いわき市平南白土字八ツ坂三ノ三　電㉓三六六三　電㉓四一一六

営業時間
午前7時→午後12時まで
コーヒー
レモンティー150円
ミルク
ハンバーグ入り
ホットドッグ・生野菜
アツ焼き　付き
フレンド
COFFEE & SNACK
いわき市平字四町目（マルトモビル2階）

金融
中小企業、サラリーマン
低利、敏速
昭和商事
平・新川町九　電㉓〇〇二六

あなたのフィーリングにぴったり！
★サマーサービスタイム★
★午後8時まで★
こよいもマイペースでどうぞ…クーポン券をご利用ください
Club ニュー ライラック
★たいら白銀町8・世界館ビル隣地下　電㉓2666

今夜の番組

NHKテレビ
☆印は白黒

6・00　こどもニュース
05　ネコジャラ市の11人
20　あなたに挑戦
7・00　ニュース
30　幼児教育「学齢とは何か」
8・00　水曜ドラマ「包丁」（最終回）加山雄三　林　美智子　露口茂　宝生あや子　中村伸郎　土田早苗　河津清三郎
9・00　ニュース
15　ニュース解説
30　ニュース特集
10・00　それでも私は行く
15　文化特集
11・15　NHK特派員報告

NHK教育
☆印は白黒

6・00☆中国語講座
30☆ピアノのおけいこ
7・00☆英語会話
30　技能講座「診査用器具と診査上の注意」
8・00☆市民大学講座　現代の科学「DK型住宅論」　鈴木成文　多田道太郎　佐藤信行　ほか
9・00☆通信高校講座　英語1
30☆通信高校講座　英語2
10・00☆通信高校講座　英語3
30☆通信高校講座　国語3
11・00☆やさしいドイツ語

福島テレビ
☆印は白黒

6・00　まんが大行進
15　ニュース
55　カバハット
7・00　コードにかける青春
30　「全日本歌謡選手権」ゲスト・橋幸夫
8・00　クイーンズ・ボウリング「ビッグ・エイト・ダブルス」中山律子　須田開代子　石井和枝　井上和子　鈴木恵美子
9・00　みんなで歌おう，72　デューク・エイセス
30　「おはよう」若尾文子　堺正章　天地真理ほか
10・30　おやじバンザイ
11・02　徳川おんな絵巻

福島中央テレビ
☆印は白黒

6・00　変身忍者嵐「死をよぶ吸血ムカデ」南条竜也
30　ワイドニュース
7・00　新・番頭はんと丁稚どん　珠めぐみ　南利明
30　新・オバケのQ太郎
8・00　水曜ナイター「巨人対阪神」＝中止の時＝8・00気になる嫁さん「先立つものにさきだたれ」9・00特ダネ登場
9・00　水曜ロードショー「壮烈／決闘コマンチ砦」ランドルフ・スコット　スギップ・ホーメイヤー　ナンシー・ゲーツ　クロード・アキンス
11・15　ワイドショー11PM

NHK第1
1340KC

6・05　株式市況
35　商品市況
40　じょうずな話し方
7・00　ニュース▽ニュース解説
25　ニュース特集
8・05　人生読本
15　趣味の手帳「蝶とわたし」
30　科学千一夜　古色再現
9・05　放送演芸会　講談「松山騒動の一声」小金井芦州「柏天吉松」宝井馬琴
10・15　スポーツニュース
20　若いこだま
11・05　夢のハーモニー

NHK第2
1540KC

6・00　そろばん教室　かけ算
40　英語会話
7・00　ラジオ農業学校　をどうするか
30　中学生の勉強室
8・00　通信高校講座
20　通信高校講座
40　通信高校講座
9・00　通信高校講座
20　通信高校講座　1（英文）
40　通信高校講座
10・20　通信高校講座
40　通信高校講座
11・00　大学講座　文学

FM放送
☆印はステレオ

6・00　くらしの話題〈ディスクジョッキー〉
7・15☆サウンド・オブ・ポップス「ゲット・バック」「リスペクト」
8・05☆一千人の交響曲　交響曲第8番変ホ長調〈レコード音楽〉円舞曲「ウィーンかたぎ」「わが人生は愛と喜び」「ウィーンのポンポン」ほか
11・15☆音楽のおくりもの　丹羽勝海　斎藤昌子
11・00　夜のしらべ

ラジオ福島
1060KC

6・00　ニュースハイライト
30　スポーツジョッキー
45　プロ野球水曜ナイター「大洋対ヤクルト」【第一予備】「中日対巨人」【第二予備】「阪神対ロッテ」【第三予備】「西鉄対阪急」中止の時＝6・45野球コーナー7・45うナイター
9・30　おぬし歌謡曲なの

みよ　平駅前

三園句会合同俳句会
47・6・18　於新舞子

「新茶」
駒目　よし
新茶汲く音響くして茶畑生　鎌倉・秋朗
茶器かえて婆の新茶を入れる朝　木村ひとみ
農終えし安らぎ母へ新茶汲む　永井　繁子
茶釜煮立て新茶売り出す屋台店　林　伊和
手づくりの新茶まへらせ父まつ子　大和田妙子
十余年祖母手づくりの新茶のむ　外山　卯洋
まろやかな談笑続く新茶の居間　岡田　岳夫
遠き日の母の記憶や新茶の香　若松　つや
のれんまで新茶の香り老舗前　岡田　岳夫

田村
猫の目のうっとりとして新茶に茶柱　佐藤　春雄
一つ茶碗みむろの香をとどめ　山名　菅村
新茶売る渋谷駅前方位知れず　水井　繁子
（雑詠）
オキシダント福日毎高まる武蔵野の初夏
京しく風第元の十代きりの
若松　つや
桔死寸前新子南ゆさぶる藤棚どしゃぶり　木村ひとみ
低気圧潮騒新樹の冷たい波頭　田植人夫歩って禁煙足洗ふ　手塚　ふみ
更衣にはかに腕の寒くなる　ひやひやと頬ぬらす梅雨を出勤す　岡田　岳夫
田植終ふ平葉石上の細菅巻える
息
遠足のバスのぼりゆく紫かくれに　大和田妙子
深緑のぼる山路も島の声　紫陽花に雨催しのかたつむり　鈴木真志子
慶なる若に華やぐ牡丹かな　花菖蒲遠帰にて無口なる　林　伊和
灯とるさぬ家あり丁字ほのかなる　八つ手葉を蛙うごかし終れんとす　外山　卯洋
青田風会津盆地の吉ったに中
「日瓶農修事」
インドよりの送られし修事源川波　一語として洩らさず新穂の中の二人　山名　菅村
各は知らずアマドコロ摘む深い峠（注　アマドコロ鈴蘭に似る野草）
肉を焼く焼肉レストランの旅の若葉
代の移り変わりにはなからえなか
った。
今回は、この劇的対面を中心にその後の彼らの生き方を追う。

市民大学講座
教育・夜8・00

DK型住宅論

日本の住宅史上に新時代をつくったいわゆるDK型は、51C型の名で昭和二十六年に生まれた。以後、現在までに作られた六十万戸数十種における標準設計は、住み手の個性化への要求にうこたえるかを含めて、転換期を迎えているという。

今後の集団住宅はどういう方向をたどるか。そのひとつの試論である住戸順応型プランを、スタジオに実寸のセットで組みたて、紹介しながら、将来への住宅論を展開する。

水曜ドラマ
NHK・夜8・00

庖丁
◆最終回◆

原作・丹羽文雄、脚色・大野靖子、音楽・渡辺岳夫、制作・吉岡

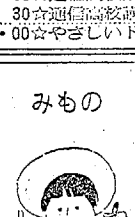

水曜ロードショー

壮烈！決闘コマンチ砦

福島中央・夜9・00

十年前に妻をコマンチ族にさらわれたコーディ（ランドルフ・スコット）は、以来、妻を捜してインディアン地帯をさまよい歩いてきたが、今だに妻の生死すらわからなかった。そんなある日、コマンチ部落に白人の女がいるとの情報を得たコーディは、さっそくその部落を訪ね、連発銃一丁と女（ナンシー・ゲーツ）を交換したが、彼女はナンシー・ロウという人妻、またしても捜す妻ではなかった。

レイン役とコーディ

クイーンズ・ボウリング
福島・夜8・00

ビッグ・エイト・ダブルス
◆新番組◆

きょうから『水曜ナイター』と交代に『クイーンズ・ボウリング』を七回にわたって中継録画で放送する。

TBSでは、昨年四月からこと し春まで一年間にわたって『クイーンズ・ボウリング』を放送していたが、今回は先般、男子につづいて女子でダブルス戦が公開になったのにちなみ、この女子ダブルスをもりあげてゆく一環として新たに企画された新番組である。シングルでは、出場選手は四人が限度であったが、ダブルスでは八人まで出場できるので、ファンにとっては楽しみが倍になることだろう。

水曜劇場
福島・夜9・30

おはよう
◆新番組◆

食堂〝おはよう〟のおかみ加代（若尾文子）は、勝気だが働きもので大変な気人。当然ながら客に加代のファンも多い。近くのタクシー会社の無線係秀吉（堺正章）

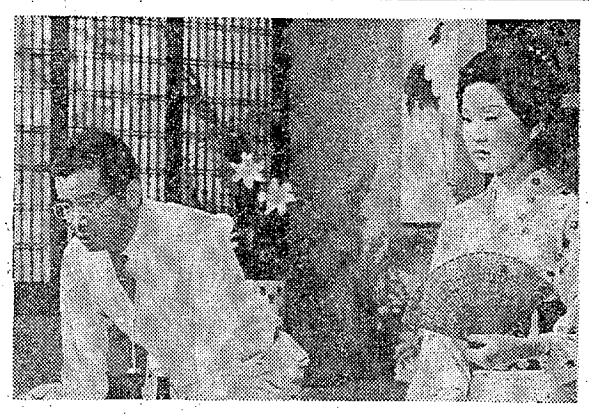

座敷にはいってきた山名をみてハッとした房吉・お雅夫婦　房吉は「親方久しぶりで…」と頭を下げるがお雅は顔を伏せ席で大きく息をする

なども その一人で、加代のことならなんでも知っていた。もっとも加代の夫大助（大橋巨泉）が一年前から女をつくり現在別居中など

幼児教育　NHK・夜7・30

学齢とは何か？

第一回の書きょうは、「学齢とは何か？」のテーマで、就学年齢の引き下げが世界的な傾向となっている今日、一九八〇年までに学齢一年引き下げを決定した西ドイツの動きと、すでに五歳児就学の長い歴史を持つイギリスのインファントスクールの実情をみる。

西ドイツでは、幼児や幼稚園児の教育より、市民への街頭インタビューをまじえながら、各都市で行なっているさまざまな試みを紹介してゆく。

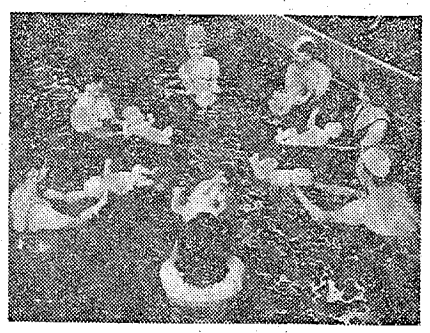

赤ちゃんの水泳教室

趣味の手帳
第一・夜8・15

蝶とわたし

福島大学経済学部長の田添京二さんは、忙しい研究のかたわら、蝶の採集をして、その知識は生物学者らみといわれる。

蝶を採集する楽しさやエチケットを、エピソードをまじえて語してもらう。

という秘密を知っており加代にはうれしくない客である。

中華そばや〝珍々亭〟の店員美子（天地真理）が主人の上条（大滝秀治）に秀吉らがためにツケのとりたてを命じたが集まらず、泣きそうになっているのを知って、加代の義父幸作（中村翫右衛門）は、金をたてかえてやった。それが、気に入らないと上条は、どなりこんできた。

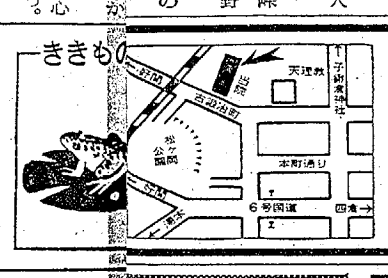

チャンネル13

古色再現

高松塚古墳壁画の表法推理や、歴史的文化財の補修保存のために昔の色あいをつくり出すことができるのかを、東京国立文化財研究所の岩崎友吉さんが、色分析を中心に語る。

ローマ時代のものと感じが似ているという高松塚の壁画の彩色材料をどこから得たのかという秘密をさぐるのをはじめ、長い歴史を経てわれわれの前に現われた色彩を、現在の時点でつくれるのか、化学の専門家であり神社仏閣の修理の業績でも知られる岩崎さんが推理と分析を展開する。

福島中央・夜7・00

新・番頭はんと丁稚どん

京花屋服店は、女の客（フロワーショー）に反物を方引きさせて大勢りそこへ、自称、貿易会社・社長という藤村（藤村有弘）が現われ、娘のためにたくさん反物を買いたいという。大口のもうけ話がとっかり込んできたため、番頭利助（南利明）と丁稚（レッツゴー三四）らは、藤村を接待する。

文化特集
NHK・夜10・15

よみがえる古代

奈良県明日香の「高松塚古墳」が発掘されてから、その古墳はいつどこ作られたものか、壁画の作者は、また、被葬者はだれかなど、論議がおこなわれてきた。こうした疑問の解決には長い年月を要するであろうが、直接、発掘にあたった黒原考古学研究所では、七月上旬に、各分野の専門学者による研究報告書を発表する。

内科・入院設備
いわき市

長瀬内科
内科　胃腸科　循環器科　呼吸器科
院長　長瀬　克慶
入院設備ありません
小野弥久
小野美恵
いわき市平字月見町一〇　電㉔八八八〇

耳
のリオンの不自由な方に補聴器
リオネット
（福祉法指定品）
富永電気商会
いわき市平字田町（平駅前）電㉒2496・6732

ご贈答に、お見舞いに
新鮮な果物を!!
高級果実店・イトーヨーカ堂前
オリーフ
（酒井ビル）

免許写真はどんな写真でもよいではいけないのです
きれいな　あなたの免許証
大切な免許証写真は
格調高い写真を！
1日仕上げ●1枚ごと真心をこめてつくっています
田中スタジオ
カメラの田中　平・三町目店2階電23－1405

公害のでない
（自転車）
くるま
をどうぞ当店で——
※いわき信販チケットご利用ください
門馬自転車店
平・六町目　TEL・㉔528

世界の名犬
秋田犬　洋犬
犬具・飼料
動物薬品販売
配　血統申
飼育管理
その他　犬に
関するご相談
いわき愛犬センター
小名浜・林ノ上／電㊸2389

東
渡辺
いわき市平中神谷字六本樫三二　電㉑三六一一
会社

真夏のご婚礼も素適です!!
ことぶき会館は全館冷房　室内はいつもさわやかです
●ご婚礼のお日取りが決まりましたら　お早めにお申し込みください
●お料理は和食・洋食とも　1・200円から承ります
●ご宴会・会議用にもご利用下さいませ　200人様から20人様まで大小6部屋を用意いたしております
総合結婚式場　ことぶき会館
いわき市平字田町63　いわき民報ビル3F・4F・5F　TEL・23－3500
写真＝3Fに増設の豪華な中ホール　100人様まで

安全な花火遊び　おとなも一緒に　分解は絶対にしない

夏の夜空にドーンと打ちあげられて大輪の花を咲かせる"打ち上げ花火"から軒先でパチパチと小さな花を咲かせる"線香花火"まで、花火は夏の風物詩として火かせない。が、花火による事故は毎年七、八十件を数えるそうで、その多くは取り扱いの不注意によるものだ。関係者から花火遊びの注意を聞いてみた。

(一)遊び方をよく読むこと

花火を買う場合、製造業者符号（例NB－8）や商標に注意する。符号や商標がない、業者のはっきりしないものは買わないほうが無難。買ったら、使用説明書をよく読んでから遊ぶようにしよう。もし説明書がついていなければ店の人によく聞いてみること。

(二)親やオトナがついて遊ぶこと

危険だからと禁じてみても、子どもは遊びにかくれて遊ぶものだ。とされば、ますます事故を起こす危険がふえる。オトナが風の方向や残り火の処置などを気をくばりながら、一緒に遊んでやるようにすることだ。人や燃えやすいものに花火を向けさせないこと。そばに水をおいておくことも忘れてはならない。

(三)分解遊びをさせないこと

子どもの花火による事故でもっとも多いのが分解遊びによるもの。子どもは、いたずら半分に好奇心から花火を分解してみることが多い。しかし、花火に使われている火薬は、燃焼をおこす火薬、音を出すのに使われる爆発衝撃によって爆発する火薬など、その使用目的によっていろいろだが、いずれもそれ自体は安全なように作られている。ところが分解して火薬だけを集めたり、異種のものを混ぜたりすれば、きわめて危険になる。とくにおもちゃのピストル用に作られた平玉、巻玉は打撃によって爆発するし、摩擦にもっとも弱いので、いたずらすることは自殺行為にも等しい。火薬も同様と考えて、絶対に分解しないように注意しなければいけない。

(四)種類別の注意は…

(イ)火薬がとたん、美しい光がでる筒もの、ビニールパイプに火薬がはいった仮面ライダーなどの絵型のもの、火の粉を高く吹きあげる噴火のものなどがあるが、箱状のものは感を持つと、下から火が出たりした場合危険なので、必ず筒の中程をにぎるようにすること。また噴火のものは倒れないように真っすぐ立てることが大切。

(ロ)すすき花火、制覇花火など、竹づきのもの、ひもづきのもの、紙よりだけのものは、もっとも安全性が高く、美しい光や火花がでるが、だからといって軽々しく取り扱うことは禁物。一度にたくさんの花火に火をつけては危険だ。また線香花火は火薬の根元を、点火する前に軽くよりをかけてねじると、火の玉が落ちなくなる。

(ハ)人工衛生、花車、御ロケットなど回転したり、走ったり、飛んだりする花火は、男の子にはもっとも魅力がある。これは、比較的広い範囲に火が飛ぶので、特に注意が必要だ。まず広いあき地で遊ぶことが第一条件。人ごみや燃えやすいもののあるところでは遊ばないこと。糸付きのものは棒の先につるすとよい。ロケットは地面にしっかり立て、よく方向を見定めることに注意しよう。

(ニ)箱状の打ちあげ花火は、子どもたちばかりでなく、最近は若者たちにも人気があり、海辺などでよく使われているのを見かける。手に持たず、地上に立てることはあたり前だが、その際、風の方向によく注意し、いったん火が消えたと思っても絶対に筒をのぞいたりしないこと。できれば長い花火で火をつけると安全だ。

(ホ)ファイヤークラッカー、クラッカーボール、煙幕（筒物）煙玉（スモークボール）など音を出す花火に使用する火薬は、とくに危険なので、分解は絶対しないこと。ファイヤークラッカーなどは、手に持って火をつけない。そして小さい子はあまり使わない方がいい。煙ものは燃える時間が長いので、消えたかどうか、よく確かめること忘れないように。

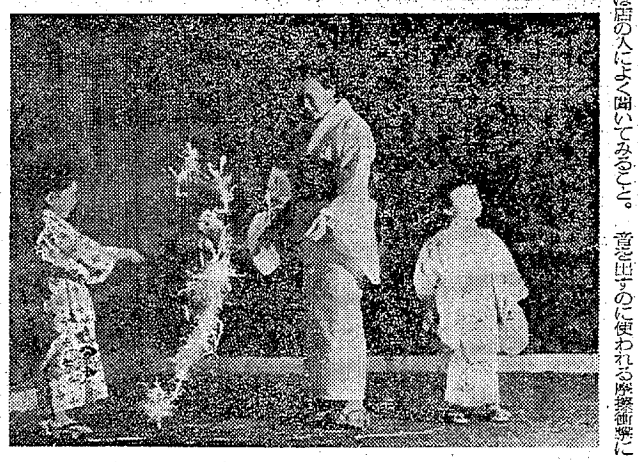

家庭婦人

病気と食事

一口に急性腸炎といっても、その範囲は広い。衛生、腐敗食物、中毒性食事などが原因でおこるものは、これから夏にかけて注意しなければならない。

【急性腸炎】

【炎】

応急手当

◎…ぬれたクツの手入れ

・靴を長持ちさせるには手入れが大切。このごろは雨靴をはかないおしゃれさんが多くなっている。でもその後の手入れの方はどうやら怠りがちのよう。ぬれた靴はそのままにしておいてはすぐにいたんでしまう。かといってすぐそのままかわかしても効果はない。かえって皮が堅くなる。火にあたったり日光にあてたりするのももちろん禁物。まずボール紙をスリッパの爪皮の代わりにぬれたクツの中に入れる。それから風通しのよいところで、日かげほしをする。

元祿茶秘聞（376）

多岐川恭作　東啓三郎え

海からの宝（十一）

『おれはな、おゆう。お前は変をしている、それを悟っておらんだけじゃ』と殿に言われた。相手はお前よ』

『まあ、そんなことを……』

『考えてみると、当っている。おれはお前に、いつからかそっこんらしい。こんな男だから、不変想にしているがな。外へ出ている時は、いつもお前の姿が目にチラつくのよ』

この時の茶亀は大胆率直であった。かえっておゆうのほうが、消え入りたいようにはずかしげである。

『おゆう』

『はい……』

茶亀はこみ上げてくる激情のまゝに、おゆうの手を取って引き寄せた。おゆうは力なく茶亀の膝の上へくずれる。円い肩、匂やかな感触、そして膝に伝わってくる、ふくよかな胸の暖かみ……。

『茶亀、いるか。青じゃ』

と、その時裏口で呼ぶ声がした。

『青？チッ、こんな時に。察しの悪いやつめ』

戸襖をあけ、顔を出した茶亀がふっきらぼうに言う。

『別に用はない。ただおぬしの様子を見に来たのよ。役目だ』

『そうか。まあ入れ。茶も振舞わぬという法はあるまい』

青とおゆうは初対面である。青はいつもの青すくめの家着装束とは異なり、町人ふうのこしらえである。豆絞りの手拭いをかぶっていたのを取った。

『あなた様が、青と申されるお方……』

青の顔ときたら、茶亀に負けず劣らず、凄惨なものである。だがおゆうは、青を恐れるふうもない。

『おゆう殿か、お初に』

青はにこやかに言ったつもりなのだろうが、鬼がしかめたようなものだ。

『視察はいつじゃ、茶亀』『そんなことはどうでもよい。それよりも、もうどよいわ。おれから知らせることがある』

茶亀は武蔵屋一党とその計画について話した。神生清刀に期待されている役割についても。

『それは宮殿から一応聞いていた。いよいよか』

『おれは宮殿と行を共にする。そう申し上げてくれ』

『お主がか？お主は牧野の臣ではないか』

『思うところがあってな。おいとこを願うことにしたぞ。このおゆうも承知じゃ』

『そうか。気持はわからぬではないな。おれは残念ながら行かれんが』

『行かれん？なぜじゃ』

『時日がかかりすぎる。おれは信長にあって、お家のため、日夜粉の粉を挽けねばならんのだ。片時も目を離されぬことが多々ある。』

内に鳴るもの（ひとつの心）

浮かぶべきものが消えてしまった今
暗きの中で　ひさまづく
もう　ここ迄来てしまった
おまえは　どこにいるのだ
おまえの心における　わたしの領分は
決して広くはなかった
愛…そんなものが…ひとり

編集者に向けて

その一　何回も載せていただき、アリガトウございます。新聞に載るという事で、最初はやはり自己満足なものを感じていました。しかし、こうして今考えてみると、それだけでは満たされない「何か」が自分にはいりこんできたような気がします。

それは人生への「ラブ・ストーリー」です。

書くという事は自己への挑戦でもありました。だれかが書いてだれかが読む―そこに不思議と親近感が湧く、そして何かを感じさせるすばらしい成長であり、人間形成への長い道程の始めとなろうと、ひいては世界の道へと。

とにかく、「オーヤング」ファイト!!（平・カエルチャン・中三）

・☆…おのこクンも、カエルチャンも激励してくれてるんだな。たしかに「オー！ヤング」は"さらなる感性"を生みだし続けたい。それには"マンネリ化"をさけねばならない―こう思いつつ、編集者

おけいこのすすめ　いつでも入会ができます
黄山千代いけばな教室
池坊いけばな＝立華・生花・自由花（盛花・投入）
▶けいこ日＝毎週水・土曜　午前10時～午後7時
裏千家茶道＝裏千家茶道教授　横山　宗真
▶けいこ日＝毎週水・木・土　午前10時～午後7時
けいこ場＝平字尼子町2の20　電㉑8713
内郷6分国道　長建町交差点　四倉　旧新川堤め立て地

自動車
商用　宴会で
お酒を飲んだときは
電23－0748番へ
あなたの車をご指定地にお届けします
自動車運行代行　賞行舎
いわき市平字田町28　電㉓0748

Gパン専門店
たいら・駅前
モック
白銀通り　電㉓2015

カバンはフクヤマ
平・2番㉔二三七

珈琲舎
ピーコック
PEACOCK
本部事務所／平字田町2の3㊟74－8512

夢をみたす
世界の味！
平駅前店（マルサビル3階）は
皆様のご要望により夜10時半まで
営業！お気軽にご利用ください
≪小宴会・ご会合などにお座敷の
用意がございます≫
中国料理　盛山
平・二町目（平和通り）電㉓3321～2
平・駅前店（マルサビル3階　電㉔3820

歌謡コーラス・グループ
サンディーナイツ
珍しい品・アイデア商品即売
平コンパ
平駅前不二屋ビル地下TEL・(23)3003

とんかつ
すが
キッチンすが・2階
日本座敷でとんかつを！
たいら駅前・東銀座通り

矢ヶ崎
犬猫病院
千糠田・芳金沢交差点かど
TEL・74－4465

素泊まり八〇〇円から
一泊二食付き一五〇〇円から
※入浴随時
旅館　しづか
平谷川瀬字朗治町（平市民会館川向かい）電㉔六四四六

町にみどりを！
庭にみどりを！
心にみどりを！
7月はあらゆる植物の好季節
目下特売奉仕しております
松、花ざくろ
アツバセンネンボク
○よしず入荷しております
ご一報下されば配達し
国立福島工業高等専門学校前
巨人園　白土正雄
園芸
いわき市平上荒川字長尾
電㉔50

応募止め 愚痴

小湊さん、反論します

「若者目線ヲ止メテ、社会ノ期待ニ応エヨウ!」＝板橋宏（いわき短大）

六月二十八日付の本欄に、あるひとの髪に対する意見が出て、〝清潔度〟ということがのべられましたが、〝清潔度〟とは何によって決まるのでしょうか？

よく学校の先生は、髪の毛がボサボサだとか、見苦しいとかいいますが、本人以外のひとに、髪の毛が見苦しいなんてなぜいえるのか、不思議だ。スター気取りの長髪ーまたしてそうでしょうか。もしスターのひとたちが長髪でなく短髪だったらなんと呼ぶのか。裏邦人とでも呼ぶのでしょうか。

髪の毛は個人によって伸びかたが違ってあたりまえじゃないですか。それを横からあれこれいう理由はどこにあるのでしょうか。自分が好きで伸ばす、それでいいじゃないでしょうが。社会に出て短くする、そうしないと会社などにはいれない。それこそおかしいんじゃないかな。

最後にもうひとつ。長髪禁止令を出す高校があってもいいんじゃないか。学生の高校に来てみてください。ほうず頭の生徒が多いですよ。なぜって、少し長くなるとバリカンをいれられるんですから。学はすぐ皮発しますけど。

（植田町・16歳の目）

立たず

「故郷に出ないか？」ーいまはじめて会ったばかりなのに、もしや？このひと、私を落し穴に……ー私は心のなかでそう思っていました。

しかし、私自身の態度は、そのとき矛盾していたのです。そう思いながら、彼のあとに続いていましたから。

時刻は午後八時を過ぎていました。まわりはまっくらで何も見えません。真下のほうからサラサラと、水の流れるような音が聞かれました。私はそのとき橋を渡っていたのです。

「川原のほうに行ってみよう」ーうん。川や海が大好きな私はすなおに答えました。それがバカだったのです。彼にとって私は〝魚〟にすぎなかったのです。ー〝父〟の憂愁を知らないで育った私は、彼のやさしさのなかに〝父〟を見ていたのかも…。

石のうえに腰をおろしながら、水の流れる音を聞いていました。しばらくたってから、〝父〟は他人に変わってしまったのです。

私の目を、体を、彼の視線は鋭く追ってきました。どうすることもできませんでした。

次の日の朝から、私はそのひとを避けるようになっていたのです。

（少女より）

内に鳴るもの

（ひとつの心）

手かがやきものが消えてしまった今
暗さの中で　ひとまづく
もう　ことまで来てしまった
おまえは　どこにいるのだ
おまえの心における　わたしの領分は
決して広くはなかった
憂…そんなものが…ひとり

（平・SPOON・婦女三年）

☆…悪いけれど嫌がある。がんばってるようで結構だ。モギテストもがんばったんだろうな？五回目のハガキ、ありがとう。勉強しろよ。

▽…いわき市平素鯖手辻演四〇、古字田かおるさん＝草野中三年＝は、交通したいといっております。男女どちらでも結構。なるべくなら近くのひとがいいそうです。

▽「オー！ヤング」はキミたちヤング諸君が作るページだ。詩、イラスト、人生論、恋愛論、落語等、なんでも結構。締め切りなしの参加あるのみ。さあ、キミたち自身の解放区としてこのページを育てよう。ただし、投稿の際には住所、氏名、年齢、職業、学校および学年をお忘れなく。あて先はいわき市平字田町六三、いわき民報社編集局「オーヤング！」係。郵便番号九七〇、TEL・㉓1666。

家庭婦人

病気と食事

【炎腸性急】

一口に急性腸炎といっても、その範囲は広い。裏返え、腐敗食物、中毒性食物などが原因で起こるものは、これから夏にかけて特に多い。わるい物は下痢

【花火遊びは必ずオトナがついて】

だりする花火は、男の子にはもっとも魅力がある。これは、比較的

の黒皮の代わりにぬれたタクの中に入れる。それから風通しのよいところで、日かげにしばらくする。

する。そして腸の休養と安静をはかる。なるべく大事をとり（とくに夏は）炎症の激しいときは絶食した方がよい。全身の脱水状態など極度の衰弱の場合はリンゲル、ブドー糖、食塩水などの注射をしてもらう。のどがかわいたら中濃の番茶、湯ざまし極度を用い、回復の段階に応じて流動食をとる。その際の番茶と

☆…おのこクンも、カエルチャンも激励してくれてるんだな。たしかに「オー！ヤング」は〝さらなる感性〟を生みだし続けたい。それには〝マンネリ化〟をさけねばならないーこう思いつつ、編集をしているのですが。注文多いっぱいつけてほしい。キミたちのアドバイスがよい紙面をつくっていくのだから。

カエルチャンの質問ですが、ポスターはスポンサーの都合でやむなく中止になりました。ゴメンナサイ。

☆…いわき短大商業デザインコース生（クラブ員も含む）十七人による第三回パネルイラスト…☆

☆…展は、十五日から二十日までの六日間、平・平和通り、同・中央通りの両ピーコック「和…☆

☆…珠舎」で開かれる。作品は約三十五点。コース生のお手並み拝見といこう。…☆

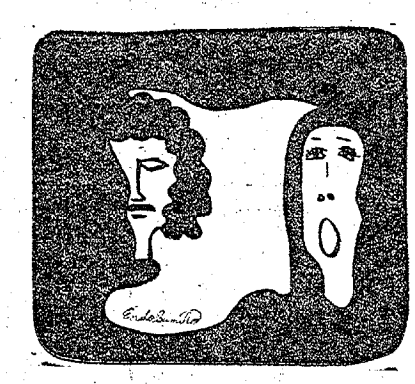

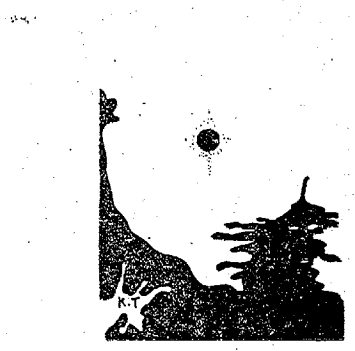

いわき短大デザインクラブ
——紙上イラスト展

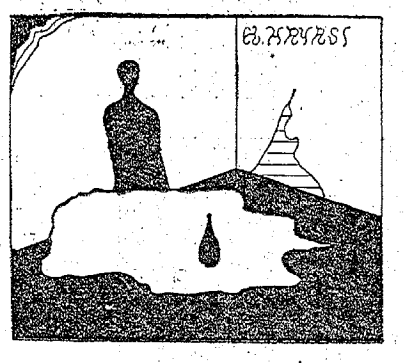

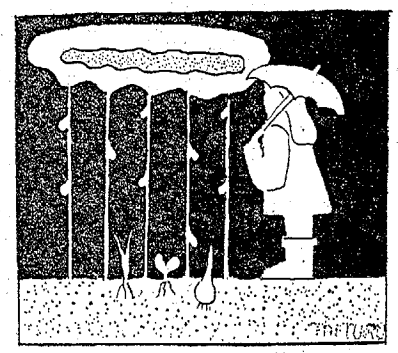

編集者に向けて

その1　何回も読せていただき、アリガトウございます。新聞に載るという事で、最初はやはり自己満足なるものを感じていました。しかし、こうして今考えてみると、それだけでは満ち足りない「何か」が自分にはいりこんできたような気がします。

それは人生へのワン・ステップとして、大変価値ある重要な意味あいを含んでいるものだ、という事を信じて疑いません。自己のパーソナリティーを築くうえにも、さらなる感性を生みだすためにも、「オー！ヤング」は、現代の歌を忘れたカナリアたちに、新鮮な生命のいぶきをふきこむ愛の風であると思います。

書くという事は自己への挑戦でもありました。だれかが書いてだれかが読むーそこに不思議と親近感が湧く、そして何かを感じさえすればそれはすばらしい成長であり、人間形成への長い道程の始めとなりうる、ひいては世界の道へと。

とにかく、「オー！ヤング」はわたしたちの家、大事にしたいものです。そのすべてにおいて。（植田町・おのこ・高三）

その2　質問なのですが、どうしてこのごろ、プレゼントはレコード、ブックばかりなのですか。ポスターもやってほしいのです（甘いカナ？）。最近の「ファイト！」（平・カエルチャンが）

・中三）

プレゼント レコード

黄色い船

橋本淳作詩、筒美京平作曲というヒットメーカー・コンビによる「黄色い船」は、単純なメロディーではあるが、メルヘン調で、ギターでも弾きながら、だれでも口ずさめる歌であり、若者のアイドルとして人気がある岡崎友紀にはピッタリの曲である。

テレビなどでは大活躍しているが、レコードではこれといったヒット曲がなかった彼女には強力なニュー・シングル盤であり、これから更に向かってヒットさせ、彼女の代表作になってもらいたいものである。五人に＝共立レコード平店提供＝

◇「アイルランドに平和を」当選者▽大橋清志（内郷内町・公務員・21歳）松本祐美（平字正月町・四倉高三年・17歳）舘林恭子（平字長橋町・整女一年・15歳）早川幸子（四倉町上仁井田・整城一高二年・16歳）小磯竜一（植田町南町・植田中三年・15歳）

MINOO 47・7・5

◇応募規定▽ハガキに民報マークを貼付▽住所、氏名、年齢、職業および学校、学年を明記▽締め切り12日▽発表19日▽あて先は投稿規定に同じく「オー！ヤング・プレゼントコーナー」係

珈琲舎 COFFEE HOUSE 平駅前・緑屋ビル2F TEL・(74)8512

第3回 パネル・イラスト展 期日 7月15日(土)～20日(木) 主催 いわき短大 商業デザインコース

珈琲舎 ピーコック PEACOCK ■本部事務所／平字田町2の3☎74—8512

カドのないサーバーで楽しいムードを……
サービスタイム（喫茶）PM6：00～AM7：00
営業時間 AM6：00～AM5：00
サーバークラブ トケイ 平・田町（中央通り）☎2423

株式会社 小宅商店 トーヨーのゴミ焼却炉 家庭用・病院・事業所用 いわき市平字大町一〇（小宅ビル1F）電☎〇二三六代

美容室で子猫のポスターを見つけたら あなたは美しく変身するとき……
常識を破った高級栄養クリーム
フランス製高級栄養クリーム ジャンタベース
使用1週間で荒性肌やお化粧のりがよくなり　6週間から3カ月ぐらいで小ジワ・あれ・シミ・ニキビあと　さらに事故などによる傷あとやヤケドのあとは極めてうすくなり消えて行く場合もあります
あなたもこのすばらしい効果をお試しになっては…
このポスターの美容室で試供品（1週間分）をさしあげてます
福島県総代理店 ワカマツ商会 いわき市平字南町60 TEL・74—3360

町にみどりを！ 庭にみどりを！ 心にみどりを！
7月はあらゆる植物の好季節 目下特売奉仕しております
松、花ざくろ
アツバセンネンボク
○よしず入荷しております
ご一報下されば配達します
国立福島工業高等専門学校前 巨人園（白土正蔵商園芸）
いわき市平上荒川字長尾 電☎50

●おけいこのすすめ●いつでも
横山千代いけば
池坊いけばな＝立華・生花・自
▶けいこ日＝毎週水・土曜　午前10時～午
裏千家茶道＝裏千家茶道教授　横山
▶けいこ日＝毎週水・木・土　午前10時～
■けいこ場＝平字尼子町2の20

夢をみ
世界の
●平駅前店（マルサビル3階
皆様のご要望により夜10時
営業！お気軽にご利用くだ
≪小宴会・ご会合などにお座敷の用意がございます≫
中国料理 盧
平・二町目（平和通り）電☎3
平・駅前店（マルサビル3階 電

ボーナス妥結は半数

不況から春闘遅れが影響

県いわき商工労政事務所が四日現在でまとめた管内労組のことし夏のボーナス要求の状況によると、年間協定ですでに妥結したのと、要求が現在出されているのはまだ半数に過ぎず、前年同期の七割にたいしたに比べて低迷が濃い。ドル・ショックで春の賃上げ闘争が長引いたことが影響しているとみられている。現在までに妥結しているのは、昨年の年間要求で、すでに決定している日鉄八茶などと四労組の計十四労組。また現在要求書提出、交渉を進めているのが十一労組。要求額は前年に比べて一～二割高が大半で、妥結額のなかには、ドル・ショックなどの影響で前年を下回ったところも現われはじめている。

同事務所の調べによると、ボーナスの要求は普通夏、冬の二回行なわれているが、年間協定による交渉は一回ですむところから、近年は年間協定がふえ、すでに十労組が昨年暮れで妥結しているほかことしは岡田乳業、日本水素、東京工機の三労組が年間要求を掲げている。またことしの特徴はドル・ショックなどの影響で呉羽興業は前年よりの三千七百円、堀化学と呉羽化学が約九千円も前年同期を下回っているところも現われている。妥結した組合や、現在要求中のものは次の通り。

【年間協定ですでに妥結夏季分が決定したもの＝カッコ内は前年同期の夏季分妥結額】

▼日鉄八茶＝十三万九千円（十四万一千円）▼小川工業＝十万四千五百円（九万六千円）▼堀化学＝十四万五千二百五十六円（十五万四千二百七十六円）▼トモエ化学＝九万六千五百円（九万二千円）▼住友セメント四倉支部＝十六万円（十五万七千五百円）▼住建コンクリート＝十一万一千二百七十四円（七万四千六十円）▼いわき電子＝七万九千円（七万七千二百五十八円）▼福島電子＝八万六千円（七万三千八百三十七円）▼福島臨海鉄道＝十万一千十八円（八万八千三百円）▼十條製紙＝十六万二千七百円

【年間要求でなく、すでに妥結したもの】

▼呉羽興業＝九万六千五百円（十万二百八円）▼呉羽化学＝十四万五千円（十五万一千円）▼呉羽運輸＝十万九千三百円（十一万三千円）▼呉羽紡包＝十一万五千二百円

【現在年間要求中のものの要求額＝カッコ内は前年の要求額のうち夏季分】

▼岡田乳業＝夏冬とも十二万円（九万五千円）▼日本水素＝年間五万月分、夏季は二十二万三千九百二十五円（十九万八千八百七十五円）▼陽水運輸＝十六万一千円（十四万三千四百三十七円）▼常磐交通＝年間二十九万六千円、うち夏季分十三万三千二百円（十一万六千百円）

【年間要求でなく、夏季分の要求を出しているもの＝カッコ内は前年要求額】

▼日本冷蔵＝十七万八千六百円（十五万円）▼小名浜合板＝十五万円（十三万円）▼井上工業＝十一万五千円（十万一千七十七円）▼品川白煉瓦＝二十三万五千円（十九万円）▼日曹製作所＝十六万五千円（十三万五千円）▼東京工機＝夏冬とも二十万円（十八万円）▼常磐交通＝年間二十九万六千円、うち夏季分十三万三千二百円（十一万六千百円）

青少年福祉推進者講習会

24日から県庁で

県と福島婦人少年室主催による勤労青少年福祉推進者講習会は、二十四日から二十七日までの四日間、県庁西庁舎で開かれる。二十歳未満の勤労青少年二十人以上を雇用している事業所には、勤労青少年福祉推進者を配置しておかなければならず、いわき商工労政事務所では、該当者はなるべく受講するよう望んでいる。希望者は十五日までに、同事務所へ申し込むこと。受講料は無料。日程次の通り。

▽二十四日＝午後一時から開講式、同二時から『勤労青少年福祉』▽二十五日＝午前（開始九時）、午後とも『職場適応』▽二十六日＝午前『グループ活動』午後レクリエーション▽二十七日＝午前、午後とも『職場カウンセリング』午後四時から閉講式。

県合唱連盟歌の"作曲"を募集

発足以来二十五年を迎えた福島合唱連盟は、いまだに"連盟の歌"がないため、高らかに歌える曲を募集している。曲の形式は自由で、応募作品はメロディーだけでよい。選賞次の通り。

▽締め切り＝七月二十日
▽賞金＝一編一万円
▽発表＝本人に通知する
▽表彰＝十月八日か九日の第二十六回県合唱コンクール開会式
▽応募先＝いわき市平字高月七、磐城高内県合唱連盟事務局。

福島県合唱連盟の歌

柴田　正孝

一、歌の調べの　優かさを
たえまする馬の　優しさを
燃える炎の　激しさを
歌い続ける　仲間たち
心に　結ばれて
燃える友の　麗わしさ
ああ、合唱連盟　福島
二、歌の命の　尊さを
咲き散る花の　あわれさを
人の歩みの　厳しさを
歌い続ける　仲間たち
心に　結ばれて
励んだ友の　懐かしさ
ああ、合唱連盟　福島

平駅に風変わりな花瓶

旅客が救急用品で作る

○…平駅の改札横にあきカンを利用してつくったという風変わりな花瓶があり、職場の人気を呼んでいる。

○…カンビールのあきカンの周囲はパンソウコウでぴっしりと巻き付けてある。上部の切り付け口からは一輪のサクラが咲きほこっているというもの。

○…これは旅行中に、同駅待合室で接続列車を待っていた札幌市の美園、会社員大森正太郎さんが救急用品を利用して、旅行携帯用の救急用品のパンソウコウ、ホウタイ、油紙などを使ってあきカンの花瓶にサクラを生けたものだが、このやさしい旅人の思いやりに駅員一同感心。

○…それにしても救急用品利用の花瓶は初めて見ましたとびっくり。

【救急用品を使って作ったという花瓶とサクラ】

将棋会成績

将棋連盟会の優勝争奪将棋会は二日開催、平山公雄さんが優勝した。

▽A組①平山公雄②高橋一夫③大塚辰雄④太田善一▽B組①高木義雄②湯田真次③中川清④松田大治

弓道教室の参加者募る

初心者を歓迎

いわき市教育委員会ではテニス教室に続いて"弓道教室"を実施することになり、その参加者を募集している。

今回は平弓道会が主催になって行なうもので、二十四日から八月五日まで（日曜日を除く）の毎日午後五時から七時までの間、松ケ岡公園内の平弓道場で行なう。

参加資格は平地区内在住者か、勤務している人たち。また学生や中学生は父兄の承諾を受けることとなっており、初心者は大歓迎。

受講料は無料だが、弓道代として実費を徴収。

高校生ケガ

突き飛ばされ

二十五日午後二時ごろ、いわき市平字大町六ノ五地内国道で、石折しようとした岡市三湖町舎戸字仁井田七九番地手後藤昭一さん（三〇）の普通トラックと、対向して来た岡市平下大越字根岸二四、高校三年生坂本光弘さん（一七）運転のバイクが衝突、坂本さんは頭や足を打って三週間のケガ。

いわき中央署の調べでは、後藤さんの石折過区。

交通事故

横断中の老女はねられケガ

四日午後八時五十分、平市内で男・女を問いません（但し自転車に乗れる方）。

◎…ご希望の方は左記へ履歴書と持参願います

いわき民報社
小名浜支社
小名浜駅前　電話②三五六〇

集金人募集

年齢五十歳まで　健康な方

（地区）

統合初の市農委選挙

定員136人が40人に急減

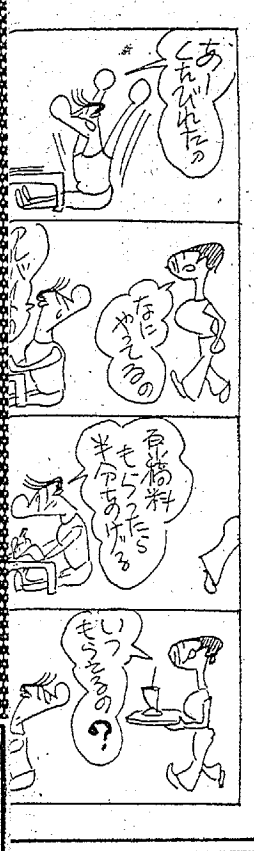

10日告示、20日投票

18選挙区、新人12人出馬か

いわき市農業委員会の選挙は、十日告示、二十日投票で、定員136人に対し、40人に急減の見込みとなった。

今回の選挙は、第十二（遠野＝3）第十三（田人＝2）の両選挙区はどうやら無競争になりそう。だが遠野地区とは対照的に、市議選候補が決まらない田人地区では、逆に農委選が市議選候補解決のメドでもあって、最後まで目が離せない。

第十二（遠野＝3）第十三（田人＝2）の両選挙区はどうやら無競争になりそう。だが遠野地区とは対照的に、市議選候補が決まらない田人地区では、逆に農委選が市議選候補解決のメドでもあって、最後まで目が離せない。

くらし随筆

本物の教師

角田　信孝

私にとって多感な時代が西洋に満ちたものだとすれば、異常なまでに輝く晴間の中の太陽と結びつけられる時代は小学生のころであった。夏井川での舟遊び、エビガニ釣り、果ては担任の看護日にみんなでザコ寝をしたことなど。今も私の慰めの源泉になっている楽しい思い出である。新大を卒業したばかりの若い無鉄砲な担任の名を"山野先生"という。

◇

いわゆる大学紛争に始まり連合赤軍の狂気に集約される現今の教育会被に対する非難には理由があろう。一つには教師自身の問題、二つには教師に対する社会的評価である。教師を天職と思わぬどころか、教育への熱情さえ薄弱な先生の少なくないことを私は憂う。

奇妙なことに優能な教師とは、生徒に対する愛情や教育技術の卓越さとは無関係で、実は管理職としていかに行政的手腕がすぐれているか否かである、といったわん曲さた本末転倒論がある。また、巷間うわさされているように校長や教頭への道についても、人事の際に学閥や金品が優先されては、教師自らの品格を失墜し

以外の何ものでもなかろう。

医師は人間の健康を守り、弁護士は庶民の生活を守る。共に社会的地位は高い。きすれば人間自身を創る教師が、社会的経済的に優遇されてしかるべきである。教職のレベルアップによって知性と情熱の教師が継続と出ることを切望したい。

◇

"いやな先生"などというのは"丸い円"にひとしく"好きな先生"といういい方は形容矛盾のようなものであろう。確かなことは、私の自覚史の中で山野先生はいつまでも"ほんものの教師"として生き続けるに違いない、ということである。

（製薬衛生師・常磐）

ごあいさつ

代表取締役
原田寅夫

時下皆様にはご健勝のことと存じ上げます

さて弊社はかねて県に申請中の宅地建物取引業免許を先般正式に取得しましたので後記のところに事務所を開設いたしました

弊社は平南白土字八ツ坂地内（別紙）において千代田不動産株式会社がきたる四十八年三月末日を目標に目下鋭意造成中の高級住宅地の分譲業務を一手に引き受けて　住宅・土地ローンはもとより建築および付帯工事等のお世話などアフターサービスの面にも万全を図ることといたしました　更には一般の方々で土地建物など売りたい買いたいまたは貸借など大小にかかわらずご希望の方々のご要望にできる限り添うべく役職員一同張り切っております　ご来社または電話でもいただければ直ちに係員参上して親切に応じます

なにとぞ幾久しくお引き立てご利用くださいますようとのあつく紙上をもってごあいさつといたします

昭和四十七年七月吉日

福島県知事免許（一）第四九八号
千代田不動産株式会社
代表取締役　原田寅夫
ほか役職員一同
事務所　いわき市平字三倉四八の二
TEL・七四―五三四六

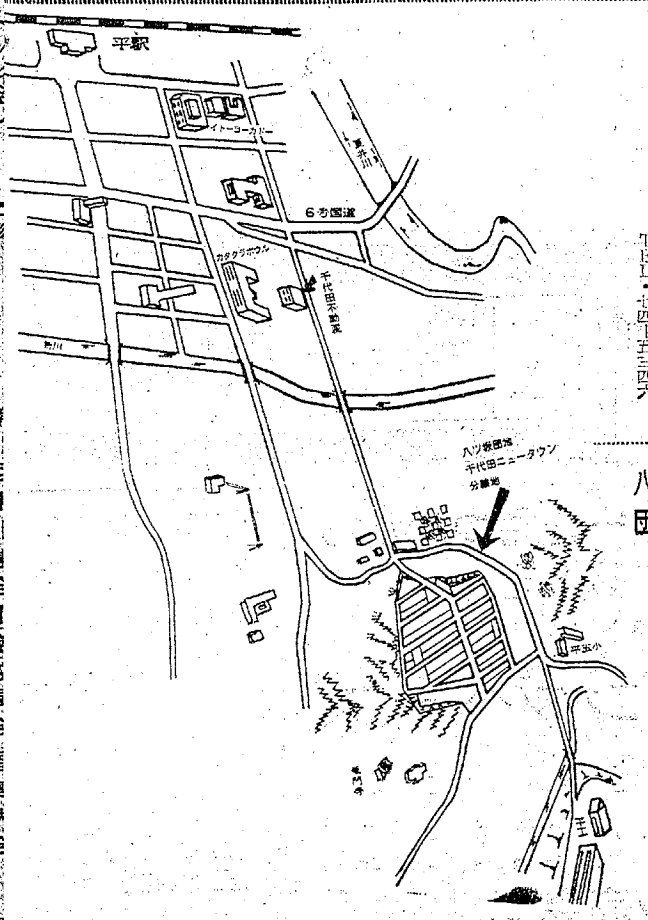

八ツ坂団地

千代田ニュータウン高級分譲地　予約受け付け中

市街地を一望する緑と太陽と空間のある魅力の郊外住宅分譲地

いわき市平の繁華街を見おろす環境のすばらしい台地で将来は高級住宅地として発展します
近くには国立福島高等学校　平工業高校　磐城二高　平三中　平五小　幼稚園の各学校をはじめ郵便局
スーパーマーケット　医院　酒　タバコ　理容　美容　各種商店の施設があります
（お陰様であと２０区画で締め切りになりますので　ご希望の方はお早くお申し込みください）

概要

<位　置> いわき市平南白土字八ツ坂地内
<総面積> ４８，２７２平方㍍（１４，６０２坪）
<分譲面積> ３４，２４７平方㍍（１０，３５９坪）　１４２区画
<地　目> 宅地（ただし工事竣工検査終了後）
<用途地域> 住宅専用地域
<建ぺい率> 敷き地面積一30平方㍍×０・６
<施　設> 道路８㍍～６㍍～４㍍全面アスファルト舗装，
道路両地法面は大谷石　間知石　張り芝
上水道（受水槽２，０００立方㍍）消化栓５基
電気（都市ガス　水道取り入れ口各区画内へ）施工
<交　通> 平駅から２・４㌔　車で５分
常磐交通　下高久～西原行き八ツ坂郵便局・平工入り口下車

と　き／7月6日
ところ／平市民会館

いわき市長　大和田　弥一

大会顧問兼実行委員長　小林　正人（小名浜一）
〃副委員長　草野　政雄（平　一）
〃　比佐　正吉（綴　）
大会事務局長　米本　恒久（平　三）
〃事務局次長　永井　弘（小名浜二）

統合初の市農委選挙

10日告示、20日投票

18選挙区、新人12人出馬か

いわき市選挙管理委員会は三日午後開き、五ブロック一本化統合初のいわき市農業委員会委員選挙を告示十日、二十日投票に決定した。立候補届出は五日、巻間に"百万円選挙"といわれる農委選だけに、十八選挙区では自薦、他薦、調整が交錯して複雑だが、四日現在の状勢では十二地区の選挙はさけられない模様。とくに、統合で選挙委員定数百三十六人が四十人に減ったことから、当初は現役同士の争いが予想されたが、九月市会議員選挙もからみ、新人の台頭がめだち、現在のところ十二人を数えるほど。なお有権者（三月三十一日現在）は四万二千七百二十六人（男二万五百四十一人、女二万二千百八十五人）。

第十（磐田・山田＝2）第十一（鎧・勿来・川部＝4）の勿来地区二選挙区には現役ばかりの立候補者。ここではなるべく無競争におさめたいと大字区長らが調整に奔走しているが、菅の俣多方部五町村の意識がいまでも強く、どちらか一選挙区の争いはさけられない模様。

第十二（遠野＝3）第十三（田人＝2）の両選挙区はどうやら無競争になりそう。だが遠野地区とは異なり、市議選候補がまだまとまらない田人地区では、逆に農委選が市議選候補解決のメドでもあって、背後関係は複雑。

第十四（四倉・大浦＝2）はすでに新人が出馬を声明、これに現役間の調整がなりそうだというが流動的。

第十五（大野＝2）は新人2人、現役1人がゆずらず、選挙はほとんど確実。

第十六（久之浜・大久＝2）は新人1、現役1におさまりそうだが、ここでも一騎打ちの市議選の余波でどう動くか。

第十七（小川＝2）は現三、元一が一歩もゆずらず、第十八（川前＝1）も現役1、新人1人の一騎打ちになって、このまま告示日にもつれ込みそう。

うまく行かない調整工作

いわき市農業委員会の北部、中部、西部、東部、南部の五ブロックは、三、四の二カ月間で大和田市長ののそんだ一市一農業委員会に決定、選挙委員百三十六人が三分の一の四十人に減ったことから、市議選挙を上回る激戦が伝えられた。

これまでの農業委員選挙は、農村部の有力者の間で談合、調整が行なわれてシコリの残る選挙をさけ、ほとんど無競争に終わってきたのが実情。

これが十四地区から五方部に段階的統合した前回の四十三年選挙はさすがに激しく、結局十八選挙区で⑩平・平窪・赤井の高久・豊間④神谷・草野③三和の小名浜・江名・薄磯③遠野⑩久之浜・大久の八地区が無競争、十地区で選挙戦が行なわれた。

各区とも乱戦模様

告示あと五日に迫った四日現在の状勢を分析すると、第一選挙区（平・平窪・赤井＝定員2）では赤井から新人、平窪の現役二人のうち一人の辞退だけは決まったようで、無競争の公算が強くなった。

第二選挙区（高久・豊間＝2）では、豊間の現役が決まったが、高久では現役三人のうち、一人が逆風で部落推薦をとりつけて名乗りをあげたため、他の二人が硬化、一人にしぼっての一騎打ちをいどむ格好になりそう。

第三選挙区（飯野・夏井＝2）では、飯野は新人にスンナリ決まり、夏井も現役の一人に決まったかに見えたが、新人が待ったをかけて出馬を表明した。

第四選挙区（神谷、草野＝3）は、草野で現役二人、神谷で新人一人にしぼられて、無競争か。

第五選挙区（内郷・好間＝2）は、内郷の現役一人が出馬を表明。好間では現役一人が出馬を表明したあと、他の現役二人に出馬のうわさがあって流動的だが、いずれにしても選挙は混戦いなりそう。

第六選挙区（三和＝3）では区長らが気をもんでいるが、三阪地区、泉殿地区、本戸・倉戸・渡戸の三地区にでもブロックが決まれば別として手がつけられない状態。いまのところ名乗りを上げる者もない冷たい戦争で、これまた調整に立つ者がいない（市議選は合戦氏の独走予想）

第七選挙区（小名浜・江名・薄磯＝3）第八（泉・渡辺＝2）第九（常磐＝1）の三選挙区とも新人が台頭、これに現職の調整また困難で、いずれも選挙はさけられまいーというのが、同地区関係者の一致した見方。

第十一（鎧・勿来・川部＝4）の勿来地区二選挙区には現役ばかりの立候補者。ここではなるべく無競争におさめたいと大字区長らが調整に奔走しているが、菅の俣多方部五町村の意識がいまでも強く、どちらか一選挙区の争いはさけられない模様。

第十二（遠野＝3）第十三（田人＝2）の両選挙区はどうやら無競争になりそう。だが遠野地区とは異なり、市議選候補がまだまとまらない田人地区では、逆に農委選が市議選候補解決のメドでもあって、背後関係は複雑。

第十四（四倉・大浦＝2）はすでに新人が出馬を声明、これに現役間の調整がなりそうだというが流動的。

第十五（大野＝2）は新人2人、現役1人がゆずらず、選挙はほとんど確実。

第十六（久之浜・大久＝2）は新人1、現役1におさまりそうだが、ここでも一騎打ちの市議選の余波でどう動くか。

第十七（小川＝2）は現三、元一が一歩もゆずらず、第十八（川前＝1）も現役1、新人1人の一騎打ちになって、このまま告示日にもつれ込みそう。

二千万円の夢を買う

宝くじ　2時間で売り切れ

六枚で二千万円が当たる"夢の宝くじ"！。第九十八回全国自治宝くじが五日午前九時半から大黒屋デパートプレーガイドと平字三町目の宝くじボックスで売り出されたが、正午過ぎには売り切れとなった。

プレーガイドでは千五百枚、宝くじ売り場は三千五百枚だったが発売開始前から長蛇の列が並び、思うくじやもない窓口の売れ行きだった。プレーガイドではひとりで四十一枚を求めたのが最高だったが、平均するとひとりで二、三枚求めたとプレーガイドでは話していた。

勿来信用農協でも共業化へ

共同育苗センターを設置

県は大規模共同育苗センターの設置により農業の共業化と近代化をめざし四十六年度から補助事業として事業を進めているが、いわき農政事務所管内では大浦農協、平農協、川前農協がすでに建設、水田の育苗を行なって成果を上げている。

今年度は県の補助事業として育苗センターを二カ所に建設することになっており、一カ所はまだ未定だが、勿来信用農協でも百八十坪の水田に植えるだけの育苗施設を建設することになった。

さらに平農協でもさる三月に県の補助事業で六十坪の育苗ができる育苗施設をつくったが、こんどは国の補助事業でさらに規模の大きい百坪の育苗可能な育苗施設を工費千五百万円を投じて建設する予定でいる。

育苗施設は大規模な温室で水稲苗をたて六十坪、よこ三十坪のケースに植え付けて成育させるものだが、温度を一定に保つほか、定期的に肥料、水分を与えるなどするため手入れが面倒。このため個人で行なうのは困難なため、育苗センターを完備している農家はごく限られている。

いわき市農業委員会では六日午前九時半から農業委員会で、育苗センターを完備している農家はごく限られている。

【発売に長蛇の列＝宝くじボックス前】

国道横断中はねられ即死

滝尻

四日午後九時二十分ごろ、いわき市泉町滝尻地内の六号国道で、同市小名浜林城字大門九一、工員吉田三郎さん(35)が道路を横断中、同市内郷御厨町狐山六四、セールスマン伊藤伸さん(31)運転の乗用車にはねられ、頭の骨が折れて即死した。

いわき東警察の調べによると、伊藤は吉田さんを見つけた時、八十キロのスピードを出していたため、急ブレーキをかけたが間に合わなかった。

横断中の老女はねられケガ

四日午後八時五十五分ごろ

いわき市平字十五町目二地内国道で、横断歩道を渡っていた同市平字新川町二一、無職大塚モトさん(82)は、同市平上荒川、会社員A君(二)運転の普通乗用車にはねられ、頭や足などを打って三週間のケガ。

いわき市中央署の調べでは、A君の前方不注意。

半年間、一日2件の交通事故

いわき東警察管内

いわき東警察管内で発生した六月中の交通事故件数は同署の調べによると、四十三件で、ケガ人は五十二人、だが幸い死者はなかった。

これを前年同期とくらべると、件数は十二件、傷者は二十人少なく、死んだ人は昨年と同じくひとりもなかった。

一方、一月から六月までの半年間の件数は三百五十二件、ケガ人は四百七十三人で、死者は九人をかぞえるが、昨年同期比では件数では五件の増、傷者は三人、死者は五人ふえた。

ともあれ、交通事故は一日約二件ずつ発生、そして一カ月一人以上が尊い生命を絶ったことになる。

交通事故

	発生	死者	傷者
いわき中央署	3件	0	4人
〃東署	4件	1人	3人
〃南署	1件	0	1人

（4日・県警交通企画課調べ）

好間で健康診断　いわき市好間支所は六日午前十時から同支所で結核健康診断を行なう。

常磐で乳幼児相談　いわき市常磐支所は六日午前九時半から同支所で乳幼児相談を受け付ける。

赤井で健康相談　いわき市平支所は六日午前十時半から元大倉炭鉱、午後一時半から旧赤井目曽炭鉱世話所跡で健康相談を受け付ける。

山田で三種混合予防接種　いわき市勿来支所は六日午後一時半から山田公民館で三種混合予防接種を行なう。

滝尻で乳幼児相談　いわき市滝尻支所は六日午前九時半から滝尻公民館で乳幼児相談を受け付ける。

常磐で結核健康診断　いわき市常磐支所は六日午前九時半から同支所で結核健康診断を行なう。

内郷で健康相談　いわき市内郷支所は六日午後一時半から内郷幼稚園で健康相談を受け付ける。

歓迎　第12回東北連合小学校長会福島大会

●とき／7月6日
●ところ／平市民会館

いわき市長　大和田　弥一
いわき市教育長　大和田　道隆
いわき市議会議長　志賀　季三郎

大会実行委員長　小林　正人（小名浜一）
〃副委員長　草野　政雄（平一）
大会事務局長　比佐　正吉（綴）
〃事務局次長　米本　恒久（平・三）
永井　弘（小名浜二）

いわき市PTA連絡協議会
会長　伊東　清実
副会長　生田目　高家　邦男
永山　徳二　宮野　敏春
大河内　政夫　小林　正人
事務局長　大須賀　財治郎

本のデパート
ヤマニ書房
二町目本店
いわき市平字三町目　電(23)三四八一

平地区学校給食部会
会長　市川　祐男
いわき市平字旧城跡二一　電(23)二九一九

平市民会館食堂
いわき市平字三崎一　電(24)八六〇〇

株式会社マルトモ
書籍部　事務機部　楽器部
いわき市平字西町目　電(24)六一六一

アさん

614　中島安男

定員136人が40人に急減

突高校生死亡後四時間

【救急用品を使って作ったという花瓶とサクラ】

年齢五十歳まで　健康な方男・女を問いません

（但し自転車に乗れる方）

◎…ご希望の方は左記へ履歴書と持参願います

いわき民報社　小名浜支社

小名浜駅前　電話(22)三五六〇

集金人募集（地区）

いわき市教育委員会では"子ども教室"に続いて"弓道教室"を実施することになり、その参加者を募集している。

今回は弓道会が主催になって行なうもので、二十四日から八月五日まで（日曜日を除く）の毎日午後五時から七時までの間、松ケ岡公園内の弓道場で行なう。

参加資格は平地区内在住者か、勤務している人たち。また学生や中学生は父兄の承諾を受けることとなっており、初心者は大歓迎。

受講料は無料だが、弓道代として六百円。申し込みは二十四日までに。

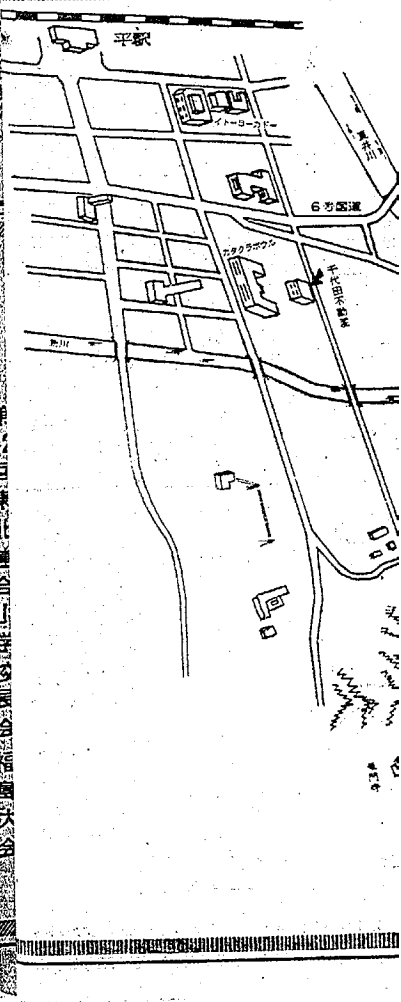

私のドライブ

中山　広茂さん

私は根っからの車好き。しかし仕事が不規則なためなかなかドライブ旅行はできない。それでも年に三回ぐらいは仕事をすっかり離れて、快適なドライブを楽しむことにしている。いままでのドライブをふり返って見ると、もう一度行って見たくなるコースもたくさんある。

五月は連休を利用して松島まで行って来たが、道路網が整備されているので快適なドライブができた。愛車のスバル三六〇CCに妻を同乗させ午前八時に自宅を出た。六号国道を一路松島へと向かう。仙台からは国道四十八号線に出て塩釜を通り抜けて松島に着いたが、道路事情もよく予定の時間よりは三十分も早くちょうど四時間で着いた。

ドライブインで名産品のかき料理を食べたが、鮮度の良さは格別だ。いまでも忘れられない旅の思い出の一つだ。

湾内に浮かぶ無数の小島

みちのくの探勝の雄点松島を見物したが、湾内に浮かぶ無数の小島が絵に描いたようだ。足を延ばして瑞巌寺、五大堂、福浦島などの旧新名跡などを見て一泊して帰って来たが、夏の休暇にはもっと足を延ばし家族総出で十和田方面にドライブ旅行をする計画をたてている。

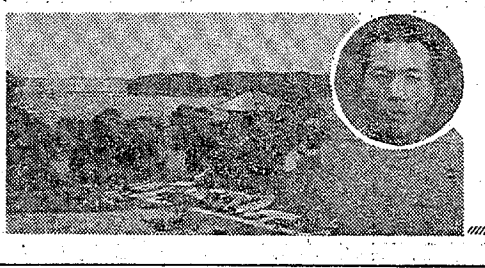

（好間町下好間字沼田一三二・国鉄職員・51歳）【五大堂と中山さん】

才槌小路工事延期でバス運行も

常磐交通では

いわき市平字才槌小路と同字八幡小路の道路工事のため四回と折り返し運転中だったが、工事が延期となったので運転変更もそれぞれ次のとおり延期した。

▽3回区間（才槌小路）七月二十日まで▽折り返し区間（八幡小路）七月三十一日まで

遠野で蚕業婦人学級　いわき蚕業技術指導所は七日午前十時から遠野種蚕共同飼育所で蚕業婦人学級を開く。

当日は夏、初秋蚕の管理、養蚕の運営などについての話がある。

農業後継者青年クで役員会　いわき地区農業後継者青年クラブの役員会は十日午後一時から県いわき合同庁舎会議室で行なう。

ボウリング　食事と娯楽　ナカムラ　電話0七二三

※錦ファミリーボウル
◇東京ギフトボウリング大会（4日）
①鈴木　洋子（鮫）　六二三
②児玉　龍男（福田）　五八八
③坂下　知子（同）　五六三
※スズカケボウル
◇第八回新人月例大会（4日）
①国井　次郎（小名浜）五五八
②門馬　巍（同）五五四
③八幡　友勝（同）五四三
H・G＝鈴木　安夫（同）二一四
※平大黒星ボウリング
◇おはようボウリング大会（4日）
①高木　正行（平）　五三五
②作山　明夫（同）　五二四
③鈴木　一良（同）　五二一
H・G＝鈴木　一良　二〇四
◇ランチタイムトーナメント（4日）
①鈴木　一良（平）　三八八
②鈴木　利明（同）　三七七
③吉田　誠一（同）　三六五
◇JBC選例（4日）
①大館　均（上遠野）五七三
②近野　吉一（小川）五一〇
③大谷　守（平）　五一〇
H・G＝大館　均　二一三
※小名浜大黒星ボウリング
◇JBC選例（4日）
①鵜　恵子（小名浜）一三二五
②平井　芳雄（同）一一一三
③馬上　大郎（同）一〇六四
H・G＝鵜　恵子　二五一
※湯本大黒星ボウリング
◇JBC選例（4日）
①仁板　政郎（湯本）　五八四
②斎藤　敏夫（同）　五七一
③牧野　國夫（同）　五六七
H・G＝仁板　政郎　二四五
※小名浜サンキョーボール
◇茨原十務店社員大会（4日）
①伊藤　義朗（平）　六二五
②小山　邦生（同）　五五九
③佐藤モモ子（同）　五三七
H・G＝伊藤　義朗　二四一

市況

株式　前場

本日の前場市況は、昨日に続き三十分短縮され、十時半に節引となった。相場は本日の総裁選の結果待ちから、総体的に模様ながめ気分が強く、やや小安く始まった。また欧州の通貨不安再燃から輸出関連銘柄が安い反面、財投関連銘柄に高いものが多く見られた。おもな高いものとして、飛島建五円、大末建十円、三井建十三円、前田建十四円、奥村組六円、東海興十円、若築建九円、鉄建九円、長谷川十一円。

安いものとして、ソニー百円、立石電五十円、片倉二十五円、カルビス三十円、山の内十五円、帝陽銀二十円、東銀十五円、大和証二十円。

旧タウ三十二円五十六銭安の三千六百九十円二十一銭。出来高は一億三千万株。

（平・水戸証券調べ）

味の王者　おおしまはぼ　江名・栄食品

魚類

（4日午後～5日正午）

五日朝の小名浜港は釣のピンナガとカツオ、巻網カツオとキワダ、パチが出回った。

【小名浜港】巻網船七カ統五十九トン三百㌔　一本釣船二隻百二十㌔　▼釣のカツオ　三万四千㌔　一五〇～一〇五▼巻網カツオ　三万三千三百㌔　一七五～一六〇（次品）一三〇～一〇三▼ピンナガ　六万八千㌔　一四〇～一三八▼キワダ　二万三千㌔（八百本）四七～八一三八〇▼パチ　三千㌔（二百本）五一三～三一九

【江名港】定置網船一隻一トン百十八㌔　小舟二十隻　▼小サバ　九百十五㌔　四二▼タイ　百八十五㌔　一八〇～一一〇〇▼ナワビ　百二十七㌔　一七～三〇▼カイヤキ　八百四十八コ　二三～二〇〇（コ）

【中ノ作港】巻網船一カ統八トン二百七十二㌔　▼カツオ　八千二百七十二㌔（一号品）一六〇～一五一（二号品）一三九～一一六

野菜

▼大根　三〇～二（㌔）
▼ゴボウ　一一～三〇（〃）
▼白菜　三～一五（〃）
▼タマナ　一五～一（〃）
▼ホウレン草　三～二五（束）
▼ネギ　三七～一〇（㌔）
▼キュウリ　六～五（〃）
▼ナス　八～四〇（〃）
▼トマト　八～一〇（〃）
▼ナタ豆　一五～一〇（〃）
▼ジャガイモ　四～五（〃）
▼エンドウ　三～一〇（〃）
▼ニンジン　七～一〇（〃）
▼カボチャ　七～一〇（〃）
▼ニラ　一～五（束）
▼春菊　一七～五（〃）
▼レタス　五～一五（コ）

果物

▼イチゴ　七～一〇（カップ）

（いわき青果市場調べ）

100貨店

自民党の新総裁を決める臨時党大会は五日、日比谷公会堂で衆参両議員と各都道府県の代議員四七六人が集まり、第一回投票を行なった。その結果、田中角栄一五六票、福田赳夫一五〇票、三木武夫六九票と総投票数四七六票の過半数（二三九）に達したものがなく、一、二位の間で決戦投票◆文字通り角福戦争となったが、田中二八二票、福田一九〇票（無効四）で、六代目総裁に田中角栄が就任した。ことし五十四歳の働き盛り、小学校しか出ず、あとは独学、土建屋の下働きから今日の栄冠をつかんだ苦労人で、いわば今様太閤秀吉である。官僚政治家の手から、きっすいの党人の手に天下が移っただけに、思い切った政策が期待されよう◆総裁就任あいさつの中で「個々の政策よりも、常に国民とともにあることが大事」といい切ったが、初心忘るべからずである。あすの国会で新内閣の官房に指名され、日本の新しい指導者として、田中丸は勇躍船出するが、国土改造論を提唱、その航路が決まっているだけに、画にかいたモチとはしたくない◆ところで、いわき市は郡山に比べて十年おくれているといわれる。とくに新産業の計画が進んでいるために、浜通りはバイパスができたとしても、大きなハンデをつけられ、追い越すどころか追いつくのさえ息が切れる。だが、北海道と本土を結ぶ青函トンネルの完成とともに、東北地方は、かつての後進国から脱皮、次第に開発され、いずれ常磐線にも超特急が走ることになるだろう◆そんな渉がもてるのも河野ばりのファイトをもった東北地方出身の新総裁へ期待をもつからである。とにかく、国家と国民の利益を守るため、日本の内外問題の針路をあやまらぬようにしてほしい。

年金保険証は財産である

保険のシオリ

厚生年金の加入期間は、たとえ何回会社を変わっても、その会社が厚生年金の適用事業所であるかぎり、全部の期間をたして何年加入していたとなることは、ご承知のとおりです。ただ、それが問題になるのは、再就職のときにその会社に、必ず前にもらった保険証を提出して、"自分の記号番号は何番である"ということを、確認してもらわなければなりません。それをしないと、新しく厚生年金に加入したあつかいとなって、新しい保険証が発行されます。新しい保険証には新しい番号がつきますそうなると新しい番号で記録がはじめられて、前の記録にはつづかないことは、前にのべたとおりです。ただ、それが問題になるのは、再就職のときに三年、C会社に十六年就職したとします。この人がA会社のときにもらった保険証を、B会社に再就職したときに提出したいと、B会社では新しい保険証をもらってしまいます。そうすると、たとえC会社のときに、B会社でもらった保険証を提出したとしても、この人の記録はAで一年、Bプラス0Cで十九年と、別々のものになってしまいます。せっかく厚生年金に二十年加入して、年金が受けられる二十年の期間が、二枚も三枚ももらってしまうと、そのために、再就職のときに、その会社に、必ず前にもらった保険証を提出して、"自分の記号番号は何番である"ということを、確認してもらわなければなりません。それをしないと、新しく厚生年金に加入したあつかいとなって、新しい保険証が発行されます。新しい保険証には新しい番号がつきますそうなると新しい番号で記録がはじめられて、前の記録にはつづかないことは、前にのべたとおりです。ただ、それが問題になるのは、再就職のときに三年、C会社に十六年就職したことがおこってくるのです。

現在厚生年金に加入している人は、全国で約二千百万人いますが、現在は加入していなくて、前に加入したことのある人を加えますと、四千万人以上にもなります。

この四千万人以上の記録は、社会保険庁業務課に集中されて、保険証の記号番号ごとに整理されているわけですが、一人で保険証をもつことは、ご承知のとおりです。ただ、それが同一人であるかどうかは、氏名、生年月日、性別、住所などを、コンピューターにかけて、同一人であるかどうかを、調べるのです。

そのためには、再就職のときに、その会社に、必ず前にもらった保険証を提出して、"自分の記号番号は何番である"ということを、確認してもらわなければなりません。それをしないと、新しく厚生年金に加入したあつかいとなって、新しい保険証が発行されます。新しい保険証には新しい番号がつきますそうなると新しい番号で記録がはじめられて、前の記録にはつづかないことは、前にのべたとおりです。ただ、それが問題になるのは、再就職のときに三年、C会社に十六年就職したとします。この人がA会社のときにもらった保険証を、B会社に再就職したときに提出したいと、B会社では新しい保険証をもらってしまいます。そうすると、たとえC会社のときに、B会社でもらった保険証を提出したとしても、この人の記録はAで一年、Bプラス0Cで十九年と、別々のものになってしまいます。せっかく厚生年金に二十年加入して、年金が受けられる二十年の期間が、二枚も三枚ももらってしまうと、そのために、再就職のときに、その会社に、必ず前にもらった保険証を提出して、"自分の記号番号は何番である"ということを、確認してもらわなければなりません。それをしないと、新しく厚生年金に加入したあつかいとなって、新しい保険証が発行されます。新しい保険証には新しい番号がつきますそうなると新しい番号で記録がはじめられて、前の記録にはつづかないことは、前にのべたとおりです。ただ、それが問題になるのは、再就職のときに三年、C会社に十六年就職したことがおこってくるのです。

現在厚生年金に加入している人は、全国で約二千百万人いますが、現在は加入していなくて、前に加入したことのある人を加えますと、四千万人以上にもなります。

この四千万人以上の記録は、社会保険庁業務課に集中されて、保険証の記号番号ごとに整理されているわけですが、一人で保険証をもつことは、ご承知のとおりです。ただ、それが同一人であるかどうかは、氏名、生年月日、性別、住所などを、コンピューターにかけて、同一人であるかどうかを、調べるのです。

そのためには