# 水不足を解消へ 平浄水場を新設

## 上水道事業 10カ年で二倍に増強

## 北部地区給水を強化

### 五億円投じ48年度完成

いわき市生活用水給水量をこの十年間で二倍増にしようとするいわき市上水道第一期拡張工事のトップを飾り、最大の事業でもある平浄水場の新設工事は、いよいよ用地買収にかかって秋ごろから着工する。平浄水場は下平窪地内の約三万平方㍍に一日四万㌧の給配水能力をもつ、市内最大の浄水場を建設、内郷、平、草野、四倉、久之浜一帯の市北部地区給水のカナメになるもので、事業費五億三千七百万円、四十八年度末に完成させる。これによって鎌田山浄水場を始め、平窪、赤井、草野各簡易水道は廃止、完全上水道地区となる。

### 鎌田山浄水場を廃止

いわき市誕生後初めての上水道第一期拡張事業は、旧市町村ごとのパイプをつなぎ合わせるだけでなく、市街化区域開発計画と並行、全地区的な上水道給配水計画へ延べ五十億三千六百万円を投じ、昭和六十年度までに十八万九千五十八人（現在九万六百五十人）、給水人口三十四万四千六百人（現在二十四万八千九百九十一人）にする計画で、この中には県営の四時川ダム建設（四万㌧給水）負担金

平窪、赤井、草野各簡易水道も

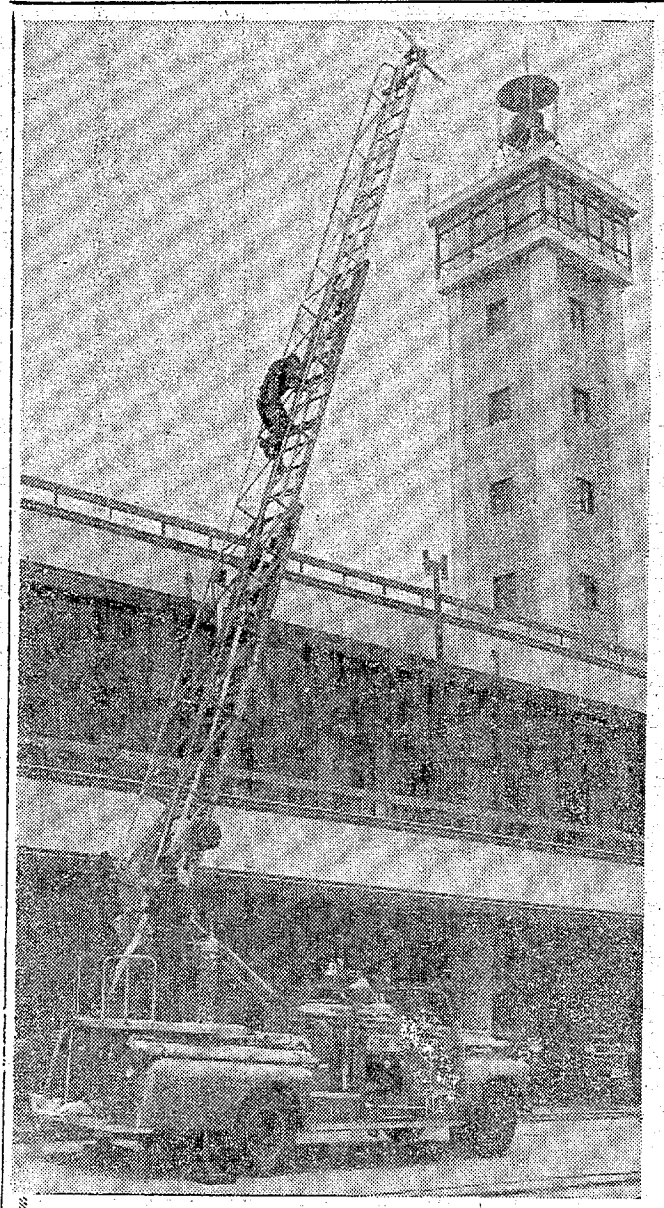

### いざに備えハシゴ車の特訓

○…死者百十七人という戦後最大の犠牲者を出した大阪・千日デパートの火災は、ビル火災のおそろしさを改めて浮き彫りにした。停電、有毒ガス、ハシゴ車の不足など悪条件が重なって大惨事になったが、最近激増する高層ビルの火災に対する〝無防備〟をさらけ出した一例でもある。

○…新産都市・いわき市内にも高層ビルが続々お目見え、いわき市消防本部が高層ビル火災に備えての指導を行なっている。とはいってもビルのなかには救助袋などを備えていない建て物もある。いざに備えて平と泉城に二台あるハシゴ車で消防隊員はきょうも特訓を続けている。

【平消防署でハシゴ車特訓】

### こんどは夏も安心

同事業費は五億三千七百万円、四十九年度から内郷、平、草野、四倉、久之浜の五地区へ一日四万㌧を給水する。鎌田山の浄水場の現行能力が二万六千㌧だから、二倍半に増強されるわけ。

北部地区は、渇水期や夏場にすぐ断水、水圧低下するなど給水力の弱体な内郷地区を抱えているだけに、四十七、八の二カ年継続事業による平浄水場の建設のメリットは高い。

山浄水場完工後、引き続き山玉浄水場を二万六千㌧から五万四千四百㌧に拡張、さらに配水池、調整池五カ所を主要結合地点に設けて常時三万㌧の調整配水量を確保する計画で、市水道部では血液が体内を循環するような給水コントロール方式をとる中で、新設の平浄水場と、拡張する山玉浄水場は〝心臓〟の役割りをする二大拠点だと説明している。

### 東北第一の預金率

#### 常磐局の郵便定額貯金

いわき市常磐郵便局（佐藤正美局長）では基準販売額目標の六億四千万円を四億三千万円突破する十億七千万円の定額預金額を達成し、東北管内随一の好率を記録した。

炭鉱閉山から一年目を迎える元炭鉱従業員の退職金使用に当たって、生活設計に合わせ、なだ使いをしないよう呼びかけた定期預金や郵便貯蓄利用がこの成績をあげる原動力となった。また同郵便局窓口サービス部門の取り扱いが好評なのも原因の一つだという。

同郵便局は仙台郵政局から〝窓口サービス優良局〟として表彰されており、中でも個人で表彰を受けている職員が二人もおり、係員たちは「これからもサービス徹底に努め、利用者に親しまれるようにしたい」と語っていた。

田好会総会　第十九回田好会総会は十三日午後四時からいわき市平字旧城跡の平安荘で開かれた。好間中に勤務した体育指導者の親睦団体で磐崎中校長木田袈広氏らの祝賀会も兼ねて開かれた。

雨で体育祭16・21日に変更　十四日催される予定だった平一小、平二小、赤井小、夏井小、長倉小の体育祭（運動会）は雨のため順延になり、平一小、赤井小、夏井小は十六日、平二小、長倉小は二十一日に変更された。

#### 才言

▼…空気と同じく大切な飲料水。市の上水道の五十億円事業がスタート。きれいな飲み水を倍増、地域格差もすべてなくす計画。循環水道、どこの蛇口をひねっても、好きなだけ飲める。

▼…酔って歩行者はね、六台にぶつけて逃げる。終身免許停止か。

市川の最高級フランスパン
すばらしい風味をおためしください
• デンマークパン • オランダパン
• ブリオッシュ • デニッシュペーストリー
• 平駅前（平大通り）喫茶〈市川〉で楽しい語らいを
パンとケーキ 市川
■本店　平・田町中央通り　電(23)0913・(24)2936
■支店　平・田町アーケード街　電(23)0912・(24)6405
■工場　平・旧城跡　電(23)2919・(24)6402

建築
プラスチック看板
屋外広告看板
装飾工芸看板一般
松杭丸太
新建材
伊勢屋木材
いわき市平字
電23－31

クラフト はな
工場　いわき市平字童子町

福島県知事（2）第41号
（る）第969号
土地開発株式会社
支店　平字白銀町
188・1189・2677
町204平方㍍（62坪）掘り出し
2・6万　新店徒歩5分　仲介
神谷991平方㍍（300坪）交通便
5万　分割も可　住宅適　仲介
郡町330平方㍍（100坪）環境良
2・5万　住宅適　仲介

スタンド割烹
平・白銀町
森安
電(24)六六三五　四九二三

ルバイト募集
乳業（株）
やデパートで新製品の
るユニークなお仕事です
0歳までの方
000円
交通費・その他は別）
じめての方はお教えし
す
わき市内
き10時から5時半まで
月17日（水）1時～3時
市民会館
2・第3応接室
歴書（写真付き）
（株）郡山営業所
（0249）22－1669

※営業課員　五名
▽資格　30歳まで　普免所持者　委細面談　履歴書持参
▽問い合わせ
いわき市勿来町関田須賀一　電(0二四六六)④七一七一～二
こんにゃくメーカーとして業界の先端を独走する
株式会社　小沢商店

# 事故ゼロへ市民参加

## 市交対協　ミス安全隊を編成

いわき市交通安全対策協議会の第六回定期総会は十三日午前九時からいわき産業会館五階ホールで開かれた。会長あいさつのあと四十六年度の収支決算報告、四十七年度の事業計画などを決めた。

いわき市内における昨年一年間の交通事故発生件数は、二千七百九十四件、このうち死亡の人が交通事故をひき起こした件数は、六九名の一千九百二十八件。市内の交通事故を撲滅するには、徹底した市民総ぐるみの交通安全教育の普及と交通道徳の高揚をはかることを重点に、三十万市民交通教室の開催など住民総参加による交通事故防止運動をくり広げ、交通事故ゼロの達成に全力を注ぐことになった。おもな事業次の通り。

【交通安全月間実践目標の制定】▼交通安全活動をさらに強化することを目途に、市交対協において独自に"月間実践目標"を制定して、市内一体的な事業の推進をはかる。

【交通事故ゼロ・歩行者優先の日における実践】▼三月一日から交通事故ゼロの日に新たに歩行者優先の日を加えて、県民総ぐるみで一日無事故、月間無事故を誓い、実践されることになった。市でも市民の深い理解と協力のもとに市民総参加による運動として強力に推進する。

【いわき市モデルスクール・ゾーンの設定】▼市内の児童、園児の交通安全を確保するため、本年はとりあえず平一小、小名浜二小、勿来一小を中心とする五百㍍四方をモデルスクール・ゾーン設定して、地域内の総合的な交通環境づくりと、地域ぐるみの交通安全活動を強力に実施する。

【三十万市民交通教室の開催】▼年間を通して市民総参加の交通教室を開催し、市民の交通安全知識および交通道徳の周知徹底をはかり、交通安全教育を各階層にわたり幅広く実施する。

【交通事故分析書の作成】▼交通事故を絶滅させるためには、その原因の究明が急務である。そこで本年も電子計算センターに依頼して、コンピューターによる交通事故分析を行ない、交通事故分析書を作成する。分析結果は、市内各関係機関、団体などに配布し、また各種会合などにおいてじゅうぶんに活用をはかる。

【いわき市交通安全市民大会の開催】▼交通安全宣言都市・いわき市から"交通事故をなくそう"をモットーに市民総ぐるみで市民大会を開催する。開催日は九月二十二日"いわき市交通安全の日"を予定し、実施内容についてはこんご協議、検討する。

【第七期道路・交通調査の実施】▼第六期の調査は、昨年の交通事故分析による事故多発地帯、危険個所を重点に、交通安全チェックリスト方式により調査を実施する。後日この結果を"道路・交通調査研究会議"において協議、検討する。

【ミス交通安全隊の編成および広報活動】▼春、秋の全国交通安全運動期間中に、各地区交対協の協力を得て"ミス交通安全隊"を編成し、交通安全チラシ、安全メモなどを通行者に配布し、安全思想の普及につとめる。また、市内のおもな商業所、学校、会社などを訪問して交通安全運動を盛り上げる。

【視聴覚センターにおけるフィルムライブラリーの充実】▼市民が自由に見ることにより、歩行者として道徳を習得し、また多くの方々に交通事故の恐ろしさを認識させ、事故絶滅を一日も早く達成できるよう、さらに多くのフィルムなどを購入してセンターの充実をはかり、子供、老人、婦人、青年、職場の交通教室に活用させる。

【第三回いわき地区交通安全講師団研修会の開催】▼昨年実施した四十二人の講師団員には、交通道徳に対する教養はもちろんのこと、交通教室や交通安全会議などで講演できる講師としての教養をさらに積み上げ、実践にまで交通安全思想の普及員として活躍してもらうため研修会を開催する。

観光誘客宣伝会議　いわき市観光誘客宣伝会議は十六日午前十時から、平市民会館で行なう。

上釜戸で健康相談　釜戸公民館で十六日午前九時半から、健康相談を行なう。

あす青少年問題懇協議会　市青少年問題懇協議会は十六日午後一時半から、平市民会館で行なう。

農業振興協議会　いわき市農業振興対策協議会は十六日午後一時から、産業会館で行なう。

◇日本太平自動車学校杯争奪早起き野球
タイガーストン1－30－104
平プリンス　200300－5　9
（夕）根本－出雲

## 〝試行錯誤から勝負の時代へ〟

### 10周年記念式　佐藤高専校長が式辞

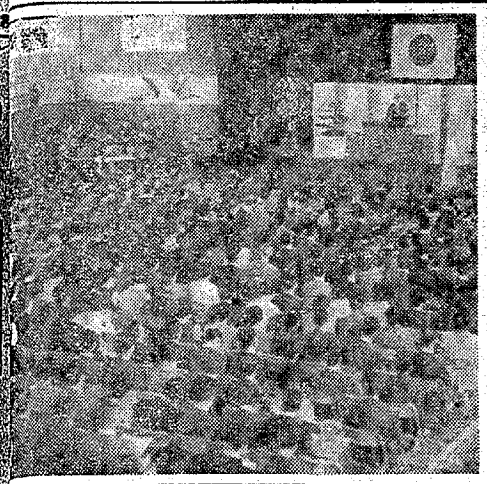

福島工業高等専門学校（佐藤光校長）の十周年記念式典は十三日午後零時半から、同校体育館に来賓や同窓生、父兄、在校生など約千人が出席し、盛大に行なわれた。

式典には文部大臣代理の大串参事官をはじめ地元選出の斎藤、菅波、田畑の三国会議員、知事代理の岡崎出納長、三本彬県教育長、大和田いわき市長など各界から関係者が多数出席した。

式辞のなかで佐藤校長は、「試行錯誤の十年だった。これからは失敗が許されない。高等教育を定着させるためにも、今後の十年は高専にとって勝負の年代だ」と述べ、決意を新たにした。

文部大臣のあいさつに続き、勤続十年の教職員と十年関係者に感謝状が贈られ、各界から祝辞が述べられた。

さらに同校第一回卒業生で現在大二年の小林修さんらが、トスティの「夢」、ルッツィの「アベ・マリア」を独唱し、式典に花を添えた。ブラスバンド部が「栄光への脱出」を吹奏して式典を終了、市内三会場に分散しての祝宴がそのあと開かれた。

今までに六百六十七人の卒業生が世に出ているが、この日出席した同窓生は約百二十人。それぞれに学生時代を思いだしてか感慨深げだった。

## 散髪奉仕や肩もみ

### 孤独の老人家庭訪問

立正佼成会平教会

寝たきり老人やひとり暮らしの老人家庭に"愛のインターホン設置"や"古い洗たく機プレゼント運動"など続々吸かい手がさしのべられている。立正佼成会平教会（平市内郷内）の婦人部員が、町内会の協力で、それぞれの担当区域を訪問、維持管理されている掲示板などを利用させていただいている現状です。したがいまして、ご要望のあった市内における掲示板の設置については、設置後の維持管理の面からも困難な現況にありますので、今後ポスター類による周知方法を別検討していきたいと考えております。

パーがいて、寝たきり老人やひとり暮らしの老人家庭のめんどうをみているが、"私たちにできることがあったら…"と奉仕を計画したこと。

民の要望を取り上げてくれません。前向きの姿勢で検討を再度してほしいものです。

（商店主・58歳）

## 掲示と行政嘱託員に回答

いわき市役所広報課

民の要望を取り上げてくれません。前向きの姿勢で検討を再度してほしいものです。

（商店主・58歳）

## 読者の

### 早くしてドロンコ道の舗装

失敗と成功は紙一重の差だ　成功する者には失敗する要素が兼ね備わっている

た。だが旧福田小跡地付近の新設道路は舗装をしていないため、一雨あればドロンコ道となり、歩行ができないありさまです。

## 会と催し

16日

【平市民会館】▽農政課会議（午前9時）第二楽屋▽観光キャラバン打ち合わせ（午前10時）展示ホール▽青少年問題協議会（午後1時）展示ホール▽全通いわき支部会（午前9時）第一会議室

【平公民館】▽平市民学校コーラスコース開講式（午後6時30分）第一ホール▽詩吟同好会（午後6時）第一和室▽平地区新生婦総会（午後1時30分）第一ホール

【磐城体育センター】▽磐城地区民生委員協議会総会（正午）2下大会議室▽東北電力電気料金値上げ

## 店舗

エレガンス＝小名浜花畑町にエレガンス洋装店が開店。

スズフジでお買い得セール＝平のスズフジでは、お買い得セールを17日まで。

さかいストアーで初夏の味セール＝平字一町目さかいストアーでは17日まで、初夏の味セール。

スズカン二町目店＝平・二町目のスズカンでは、21日まで店じまい・さよならセール。

（フ）高木－佐川
▽二塁打＝佐川（フ）布施（タ）
▽二塁打＝高木（フ）田谷（タ）

## 天気予報

玉川提供　☎五〇三一

（小名浜測候所調べ）

【今夜】西の風、曇り、山ぞいはにわか雨。

【あす】西の風、曇りのちにわか雨があるが、日中晴れるところもある。

【海上】今夜、あすとも波がやや高い。

（農業気象報は十五日午前十一時四十五分解除）

## あすの停電

▼勿来地区＝（13時～16時30分）植田町関分、東田

あすの暦

5月16日（火）

| | | | | | |
|---|---|---|---|---|---|
| 旧六日 | 月齢 | 月出 | 月入 | 干潮 | 満潮 |
| | 4.4 | 27 | 38 | 10 | 22 |
| | 4.8 | 55 | 55 | 38 | 10 |
| | 6.2 | 10 | 10 | 51 | 23 |
| | 4.1 | 38 | 22 | 12 | 19 |


お酒と食事　軽　PM6:00～　スナック　平・田町　紫ビル1F

（販代理店）
グループ
浜岡小名（鹿島街道）
(3)53－4467
浜上明神町 電92－4072
湯本町三函 電42－2217

容室
電の3361

日本防
任ある
之坪61
051
13
852

あなたのブライダルイングにぴったり
こよいも楽しいひとときをどうぞ……
クラブニューライラック
いつでも明朗会計でお気軽においでませ
Club ニューライラック
★たいら白銀町8 ビル隣地下 電㉓

母竹村アサは病気療養中のところ五月十三日午後七時半八十二歳で永眠いたしました　ここに生前のご厚誼を深謝しつつしんでお知らせ申しあげます
追って告別式は五月十六日午後一時好間町下好間字大館の明覚寺で執り行ないます
昭和四十七年五月十五日
いわき市平字花月町一五

臨時休業のお知らせ
毎度お引き立ていただき誠にありがとうございます
きたる五月十七・十八日は社員慰安のため休ませていただきます
なおイトーヨーカドー・マルトモ店は休業しませんので
ご利用下さい
マルトモ書店
平・四町目　電㉓六一六一代

新建材
住宅機器の
ご用命は……
木材・新建材・総合販売
東渡辺木材株式会社
いわき市平中神谷字六本榎三三　電㉓三六二一

● 配達歓迎 ●
牛豚肉問屋
合資会社 伊東牛肉店
本店／平・六町目　電㉓4753
平駅前　電㉓5510
支店／平大通り　電㉓8374
鉄道職員店　電㉓4079

レコード
JAZZ
ミュージックテープ
小名浜・錦座
金子レコード店
電(92)2853

モーニング・セット ¥120
コーヒー
レモンティー　に
ミルク
ヤクルト
たまご
トースト　付き
あさ7時半～ひる1時
タカダ
平駅前不二屋ビル電㉓3666

挙式から一ご披露宴まで
※大ホール…(160名)
※和式宴会場(80名)
結婚披露宴
割烹旅館 内郷
いわき市内郷
TEL(0246)26-3161代

銘菓
雅月菊
松月堂
小名浜店 磐城台486代

快い初夏の味覚セール
緑だ　さわやかだ　かつをだ　いきだ　ざし
みだ　田植えだ　初田だ　初夏の味覚はかつをのイキから　緑の野山から彷われます
鮮度満点　かつを　半身　二五〇円
きゅうり　五〇〇㌘　七五円
なす　五コ　一〇〇円
味の素　マヨネーズ四〇〇㌘　一二五円
夏みかん　三コ　九五円
きかいストアー
平・1　電㉓3336代

日ごろのご愛顧を厚くお礼申しあげます
Patoglass
パットグラス誕生！
フレーム
レンズ
フィルター
2重構造
メガネレンズの前面にカラーフィルターをセットするだけ
曇りにくく　カラーフィルターが目の安全を守ります
あなたの目をまもる
メガネの松本
いわき市平字二町目　TEL・74－3851

越
フジコシ
ハッキリ表示をみて下さい
百%天然果汁のものをジュースといい果汁がそれ以下のものはジュースドリンクとかドリンクと表示されてますので良くおたしかめを
ポンジュース（1リット）　250円
サンキスト
レモンドリンク（250㌘）　49円
森永ドリンク（255㌘）　49円

# 勤労ホーム　ゲームコーナー大当たり　男性の参加が急増

いわき市立勤労青少年ホーム（藤田一郎館長）の利用者が昨年一年間で七千九百人と年々大幅に減少、とくに男性の利用が少なくなっているため、打開策としてゲームコーナーを新設した結果、ゲームに対する興味と魅力で利用者がふえ、同ホーム利用者もグングンと延びてきた。

昨年まで同ホームの利用者はボウリングなどのレジャー産業に押され、年々大幅に減少していた。

また同ホームには生け花、茶道、茶道教室という女子向きの催し物が多く、ことしから和裁、手芸教室を新設、会員を募集している。そのため女子利用者は急増しているが、男子利用者がとくに思いのでこんど新しくゲームコーナーを新設した。その第一陣としてチノーボールが到着して、三日も過ぎない十八日ごろから、チノーボール利用申し込みが殺到し、同ホーム関係者たちを驚かしている。

また同ホームには現職しかなく、とくに男子利用者をガッカリさせていたが、ゲームコーナーが新設されてから、いままで足を運ばなかった男子利用者も利用するようになり、利用状況もグングン延びてきている。

利用者たちは将棋、生け花教室などや卓球の合い間に、ボウリングと同じく数える点数やゴルフ同様にして打つ、チノーボールに興じ時間も忘れるほど夢中になり、楽しい余暇を過ごしていた。

森田館長は「チノーボールが考えていたより好評なので、もう一組追加します」と喜んでいた。

【チノーボールを楽しむ利用者】

## 緑の羽根募金順調に集まる

"緑の羽根"募金は先月十日から三十日までの二十一日間、全県下でくり広げられ、県と国土緑化推進委員会は運動期間中に、グリーンガールによる緑のパレードやクロマツなどの無償配布を行なって緑化運動を盛り上げたが、十三日までにいわき市農林部に届いた募金額は目標百三十八万一千円に対して八〇%、二十日までには一〇〇%送金間違いなしと関係者は見ている。

緑の羽根は一本十円以上、緑のボールペン百円以上、緑のバッジ百円以上の協力をもとめたもので、昨年の実績は目標百四十五万六千円をみごとに突破している。

20日には100%か

は十二日午後、江名公民館で総会をひらき、役員をつぎのように決めた。

▽会長＝加沢喜三郎▽副会長＝吉田アサ▽会計＝鈴木万治郎▽役員＝金成ギン　坂本スイ　佐藤喜吉　郡司イツ

小名浜二小では二十一日、同校校庭で運動会を開く。

## 江名新町老人クラブ新役員

いわき市江名新町老人クラブでは十二日午後、江名公民館で総会をひらき、役員をつぎのように決めた。

▽会長＝加沢喜三郎▽副会長＝吉田アサ▽会計＝鈴木万治郎▽役員＝金成ギン　坂本スイ　佐藤喜吉　郡司イツ

小名浜二小では二十一日、同校校庭で運動会を開く。

## 地質調査のボーリング開始

植田ショッピングセンター

植田ショッピング協同組合は植田駅前の旧植田小学校跡の三千三百平方㍍に植田商店街を大改革するような大ショッピングセンターを共同で建設する計画を進めている。

【植田ショッピングセンター建設地＝植田小跡＝でのボーリング調査】

るが、十一日から勿来町窪田の今井ボーリング会社の手で地質調査に取りかかった。

岩盤の深さや土質で建て物の高さ、規模などが決定づけられるため注目されているが、月末ごろにはわかりそう。

## 平市部連青で役員改選

いわき市平の東部地区連合青年会の新役員が次のように改選された。

▽会長＝菅野泰示▽副会長＝原野富士夫　木村弘▽会計＝吉川雅良　高田謙二▽会計監査＝鈴木文忠　青木二三▽文化部長＝高萩友保▽同副部長＝小室芳幸▽体育部長＝斎藤忠男▽同副部長＝関根英紀▽事務局＝安孫子政秀　松崎博恒　長橋英克

## 読者の声

失敗と成功は紙一重の差だ　成功する者には失敗する要素が無ね備わっている

### 早くしてドロンコ道の舗装

植田　丸山　欣也

いわき市植田町は植田駅前通りを中心とした都市計画で道路が新設され、見違えるようになりました。だが旧植田小跡地付近の新設道路は舗装をしていないため、一雨あればドロンコ道となり、歩行ができないありさまです。

この地域以外の裏通りの小道も同じような状態になる所がたくさんあります。勿来支所前、同市民会館前広場には小砂利が敷き詰め

### 掲示と行政嘱託員に回答

いわき市役所広報課

きょうに本欄に掲載されましたポスター掲示と行政嘱託員について回答いたします。

市内における町内会および区などを一つの単位とした行政嘱託員のこと協力でそれぞれの担当区で設置、維持管理されている掲示板などを利用させていただいている現状です。したがいまして、ご要望のあった市費による掲示板の設置については、設置後の維持管理の面からも困難な現況にありますので、今後ポスター類による周知方法を別検討していきたいと考えております。

読者の声投稿規定▽住所・氏名・年齢・職業明記▽字数六百字以内▽原稿は返しません

## 会と催し

16日

【平市民会館】▽農政課会議（午前9時）第二楽屋▽観光キャラバン打ち合わせ（午前10時）展示ホール▽青少年問題協議会（午後1時）展示ホール▽全逓いわき支部青年部活動者育成講座（午後5時）

会（午前9時）第一会議室

【平公民館】▽平市民学校コーラスコース開講式（午後6時30分）第一ホール▽詩吟同好会（午後6時）第一和室▽平地区新生協総会（午後1時30分）第一ホール

【磐城体育センター】▽磐城地区民生委員協議会総会（正午）2F大会議室▽東北電力電気設備更正

タイガーストン130-104
平プリンス　200-300
（夕）根本一出雲

| 5月16日 | 満潮 | 干潮 |
|---|---|---|
| 旧六日 | 日出入 | 月出入 |

## 散髪奉仕や肩もみ

立正佼成会平教会　孤独の老人家庭訪問

【福島高専の十周年記念式典】

寝たきり老人やひとり暮らしの老人家庭に"愛のインターホン設置"や"古い洗たく機プレゼント運動"など続々暖かい手がさしのべられているが、立正佼成会平教会

## 民の要望を取り上げてくれない

ん、問題きの姿勢で運営の新設してほしいものです。

（商店主・58歳）

## 孤独の老人家庭訪問

バーがいて、寝たきり老人やひとり暮らしの老人家庭のめんどうをみているが、"私たちにできることがあったら…"と奉仕活動計画したもの。佐月中旬には平地区でホ

## 行政嘱託員ならびに町内会区なと

のもの。

## 散髪奉仕や肩もみ

下したもの。工費は四千三百万円で本年度中に完工の予定。

なお四倉町字三丁目地内の農林省関係の護岸脇のテラポットが六日付にわたって沈下した後旧工事も同会社の請け負いで着工される。

愛谷堰の総代選挙

愛谷堰土地改良区総代選挙は十六日に行なわれる。

常磐で健康相談

常磐支所では十六日午後一時から健康相談を上川地区常磐市毛で行なう。

小川石洲


■すぐ役立つ各種のお料理が勉強できます
佐々木クッキングスクール
■日本料理■西洋料理■中華料理
■菓子類を調理実習いたします
■いわき市平字杉平23（城山磐女通り）　電㊀6091■佐々木真子
磐女　磐林署

免許写真はどんな写真でもよいではいけないのです
きれいな　あなたの免許証
大切な免許証写真は
格調高い写真を！
1日仕上げ●1枚ごと真心をこめてつくっています
田中スタジオ
カメラの田中■平・三町目店2階電23－1405

お酒と軽食
PM6:00～
スナック
平・田町　紫ビル1F

総合看板・アクリル彫刻・パネル・アクリル印刷
諸印章・ゴム印・特殊ゴム印
※ 御連絡下さい!!　係員が直ぐに伺います。
機械設備により納期・配達は敏速です。
（奥の松・サントリー看板代理店）
株式会社　椎名グループ
本　社・いわき市小名浜岡小名（鹿島街道）
TEL（0246）53－4467
小名浜店・いわき市小名浜上明神町 電92－4072
湯本店・いわき市常磐湯本町三函 電42－2217

春のおしゃれは…
毛染めから
シャンプーはサービスさせていただきます
ひで美容室
平・田町（花ぞの寮）電㊀3361

火災を予防し
生命財産を守ろう
防炎加工
当社は消防庁の厳重な検査を受けて合格した日本防炎協会の指定業者で　防炎加工に関しては責任ある仕事を行なっております
適合施設登録番号甲NO2001
全国防炎加工振興会員
日本ドライクリーニング協会員
株式会社　オギノ
本社　いわき市内郷綴町一之坪61
電㊁1051
平店　いわき市平字紺屋町13
電㊅5852


## 花柳登代晴舞踊会

開設十五周年記念　いわき市歌新作舞踊発表

■とき　昭和四十七年五月二十一日(日)午前十一時開演
■ところ　いわき市平市民会館大ホール
■会費　五〇〇円

■特別出演
花柳　登代蔵
花柳　真資人
■賛助出演
花柳　登鄰和
花柳　真資夫
■後見
花柳　登代之

主催　登柳会
後援　いわき市教育委員会
いわき民報社
平料亭組合

### ごあいさつ

花柳登代晴

新緑の候の日増しに茂るよい季節を迎えまして皆々様にも益々御繁栄のことと喜んでおりますことと申し上げます

さてこのたび開設十五周年を迎え皆様のご協力を得て　記念舞踊会を開催いたす運びになりましたことは　私といたしまして誠にうれしく厚くお礼申しあげる次第でございます

また当日は　不肖私が振り付けいたしました

いわき市歌の舞踊を　いわき市の益々御発展御繁栄を祝し発表させていただきます　つきましては　私は申すにおよばず出演者一同一生懸命熱意と努力のあとを御披露申しあげたいと存じます

なにとぞこんごともらしくご支援ごべんたつ下さいます様伏して　お願い申しあげる次第でございます


あなたのブ
ングにぴった
こよいも楽しいひと
クラブニューラ
どうぞ……
いつでも明朗会計
お気軽においで
せー
Club ニュー
ライラ
★たいら白銀町
ビル隣地下

銘菓
雛菊
松月堂
平・1


## 竹村アサ

八十二歳で永眠いたしました　ここに生前のご厚遇を深謝しつつしんでお知らせ申しあげます

追って告別式は五月十六日午後一時好間町下好間字大舘の明願寺で執り行ないます

昭和四十七年五月十五日
いわき市平字正月町一五


なおイトーヨーカドー・マルトモ店は休業しませんので
ご利用下さい
マルトモ書店
平・四町目　電㊀六一六一代

第一回朋会日本画展　落葉の頃（日光山内）　斎藤亮一

## きびしさ　いわき短歌会

北洋船出で立つらしも遥彼のふたたび三たび風に流れ来
鈴木イチ子

明日は友と花見に行かんこのタベ寿司つくる米白くときおり
白井　清子

木の芽たつ恵みの一日歌会に師を招きたり中野の山に
長谷川登代枝

「喜びも悲しみも」の歌にうたわれし塩屋崎霊台波間に見ゆる
佐藤　貞明

然ゆる思い鎮めて座る立の上春天の樹は風に揺れてる
小松　順子

空も雨も遠くかすみて風そよぎ浄水池に銀のさざなみのあり
長谷川ヒメ

萌え出でし楓の若葉のきらきらと陽光に映ゆるを花かとまがう
酒井　かの

人生の坂を上りしこのみ山老いゆくわが身今日こそ酔わん
作山　暁村

見の限り眺める彼方海ありとわが起つ丘に微風を送る
長野　イマ

花の頃心せわしく明けくれて里や桑桜となりしを仰ぐ
及川　ちき

たたなわる青山脈に苔の果てたきに苔が生命小さく
大田　徳子

約束のことばが反古と流されて菜種梅雨でふ今日も降りおり
阿部　良金

小さき機窓（まど）透し果て知らに涙ぐきぬ極みなき碧　裳海の白

【評】今回は、きびしさ短歌会の主幸作山暁村氏を迎えて、四倉中野山浄水池付近で久方ぶりの吟行会をしました。四倉在住会員が中心となってしまったが、春がすみに包まれた海を眺めながら、新芽の萌える丘の上での楽しい一日を過ごした。絶好の環境を得て作品もなかなかに好調、時間をかけて推敲することができない即吟というむずかしい試みだったが、それぞれに持ち味を出しまとめとげることができた。鈴木、佐藤、及川さんらの歌がひときわ光っている。（阿部良金）

## 週間ベストセラー

①「放任主義」羽仁進著　金園社刊　②「輸家の人びと」北杜夫著　新潮社刊　八〇〇円③「女性はたべられない」三浦朱門著　青春出版社刊　四九〇円④「酔いどれ船」北杜夫著、新潮社刊　六七〇円⑤「善人は若死にをする」光文社刊　大四赤人著　五七〇円⑥「だいま浪人」遠藤周作著　講談社刊　六二〇円⑦「オヨメに行くとき読む本」酒井美意子著　主婦と生活社刊（21世紀ブックス）　四五〇円⑧「銀の花七」花登筐著　講談社刊　三八〇円⑨「世直しの倫理と論理上巻」小田実著　岩波書店刊　一八〇円⑩「古銭の集め方と鑑賞」矢部倉吉監修　金園社刊　七〇〇円（平字二町目・ヤマニ書房本店調べ）

### 書評

## おヨメに行くとき読む本

酒井美意子著

いま、世の中の女性の識者のなかには、〝ウーマン・リブ〟のラッパを高らかに吹き鳴らすひとが少なくありません。しかし、それを信じて女が、ほんとうに幸福になれるものでしょうか？。私は、現代の男性支配社会のなかでは、〝女性上位〟など、しょせん夢物語にすぎない、と思うのです。その証拠におんなどもが、いくらカナキリ声を上げても男たちは、何の痛ようも感じず、笑ってとりあわないのが現状です。そこで、この本で主張したいのは、男性上位を自覚つぶらずに認めましょうという事です。加賀前田百万石のお姫様として有名な、酒井美意子さんが、自分自身の体験の中から、世の女性の人たちのために書きあらわしたのが本書です。今からお嫁に行く人、また女であるとは…ともう一度考えてみたい方におすすめしたい本です。

（主婦と生活社刊・四五〇円）

## ♪♪♪

## NHKテレビ ☆印は白黒

- 6・00　こどもニュース
- 05　ネコジャラ市の11人
- 20　家はともだち
- 7・00　ニュース
- 30　特別番組「沖縄還る」〜東京・沖縄を結んで〜岡村彩夫　都留重人　林健太郎　木下順二
- 8・30　明智探偵事務所「二十七年の履歴書」夏木陽介　米倉斉加年　加東大介　南風洋子　ほか
- 9・30　ニュース
- 45　ニュース解説
- 10・00　柳家の人びと
- 15　芸能百週
- 11・15　ドキュメンタリー

## NHK教育 ☆印は白黒

- 6・00☆中国語講座
- 30☆ピアノのおけいこ
- 7・00☆英語会話
- 30☆技能講座「映像中間周波増幅」
- 8・00　市民大学講座「日本の詩歌」〜王朝の美意識〜
- 9・00☆通信高校講座　国語1
- 30☆通信高校講座　国語2
- 10・00☆通信高校講座　古典乙
- 30☆通信高校講座　物理A
- 11・00☆やさしいドイツ語

## 福島テレビ ☆印は白黒

- 6・00　まんが大行進
- 15　ニュース
- 7・00　キックボクシング
- 30　那須くん「いつかあの人のように」立石直樹
- 8・00　水戸黄門「猫祭者・天草」金井由美　武藤英司　植村謙二郎ほか
- 9・00　「ただいま浪人」川口晶　高橋幸治　関根恵子　アイバン・ホール
- 10・00　夜のヒットスタジオ　沢田研二　南沙織ほか
- 11・00☆アンタッチャブル

## 福島中央テレビ ☆印は白黒

- 6・00　「尾崎紀世彦ショー」西郷輝彦　朱里エイコ
- 30　ワイドニュース
- 7・00　魔法使いチャッピー
- 30　月光仮面「妖怪カメレオン人間」
- 8・00　ワールド・プロレスリング
- 9・00　細うで繁盛記「顔に出すな」新珠三千代　高島忠夫　谷幹一　亀井光代　月丘千秋　ほか
- 10・00　「まぼろしの橋」中山仁　松原智恵子
- 11・15　ワイドショー11PM

## 今夜の番組

## NHK第1 1340KC

- 6・05　株式市況
- 35　商品市況
- 40　じょうずな話し方
- 7・00　ニュース▽ニュース解説
- 30　特別番組「沖縄還る」作家木下順二　東大教授林健太郎　琉球大教授砂川恵勝　総理府総務長官山中貞則　ほか
- 9・05　お好み那須語　桂文太夫「声屋道満大内鑑」〜寿の薬子別れの段〜
- 10・15　スポーツニュース
- 20　楽いこだま
- 11・05　夢のハーモニー

## NHK 1540KC

- 6・00　そろばん講座
- 20　基礎英語
- 40　英語会話
- 7・00　ラジオ歴史　代の水戸
- 30　中学生の英語
- 8・00　通信高校講座
- 20　通信高校講座
- 40　通信高校講座
- 9・00　通信高校講座　乙「（古文）」
- 20　通信高校講座
- 40　通信高校講座
- 10・20　通信高校講座
- 40　通信高校講座
- 11・00　大学講座文

## FM放送 ☆印はステレオ

- 6・00　くらしの話題〈ディスクジョッキー〉
- 7・15☆サウンド・オブ・ポップス「マリネラ」「パリ祭」「三人の騎士」
- 8・05☆海外の音楽〈第20回ニュルンベルク国際オルガン週間から〉ミサ曲ロ短調　バッハ作曲
- 10・15☆FMリサイタル　オーレル・ニコレ
- 11・00　夜のしらべ

## ラジオ福島 1060KC

- 6・00　ニュースハイライト
- 30　スポーツジョッキー
- 40　世界の名曲をたずねて
- 7・00　特別番組▽沖縄かえる
- 8・00　東芝レコードアワー
- 30　ザ・ディスコティックショウ「ママに捧げる詩」「明日への祈り」
- 9・00　歌謡パレード
- 30　いこいの調べ
- 45　商工業者の皆さんへ
- 10・00　ポップスNOW
- 30　ミュージック・イン・ハイファイニック

味の王者　かまぼこ　江名・栄食品

特別番組　NHK・夜7・30

## 沖縄還る

この日、沖縄は戦後二十七年にわたる異民族の支配を脱して祖国に復帰する。これは、日本の戦後史における一時期を画する歴史的な出来事である。しかし、今後に残された問題も多く、それだけに、沖縄県民はこの本土復帰を手放しで喜べないさまざまな不安と苦悩をつのらせている。

NHKでは、復帰時における沖縄県民の意識を的確にとらえるために世論調査を実施した。

番組では、この世論調査を縦糸にし、東京のスタジオと沖縄の那覇市とを結んで、復帰第一日を迎えた現地のナマの声を横糸にして、沖縄の今後の課題と沖縄の聖かで平和な高づくりに対する本土の取り組み方を考える。

魔法使いチャッピー　福島中央・夜7・00

## 栄光への500メートル

〝車に乗せろ〟とせがむジェン（声・千々松幸子）をふりきって車に乗って外へ出て来たドンちゃん（声・富田耕生）。一台の車とあわや正面衝突しそうになる。が、ドンちゃんの車は魔法の車、ボタン一つ押せば他の車などひとっとびだ。うまく飛びこしたドンちゃんは、ハッカーレースに出場させ、レース中に車を盗みたそうというのだ。まんまん彼らの計画にのっかったドンちゃんは、チャッピー（声・増山江威子）、パパ（声・矢田耕司）、ママ（声・渡辺典子）、祖父（声・富田耕生）たちから反対されたが…。

四隣の会ドラマシリーズ　福島・夜9・00

## ただいま浪人

秋田での本多（高橋幸治）との一夜を胸深く刻んで帰京した貴理子（宇津宮雅代）は、河井（石田太郎）とデートを重ね、深まれるままに婚約する。

一方、宇田（小瀧朋雄）たちと共に銀行の現金輸送車を襲うことになった信也（荒谷公之）は、いまさら断わりかねて準備を手伝うち、ある夜、野々宮あい子（関根恵子）にめぐりあい、衝撃を受ける。彼女は信也の子供を宿し、その中絶手術の失敗が原因で倒れ、救急病院に運ばれたのだった。

明智探偵事務所　NHK・夜8

## 27年の履歴書

四村工業に勤める詩人（高橋長英）は、つまらないことで社長にしかられ、上司とのいざかいがもとで、サラリーマン生活にみたされぬものを感じはじめる。

四村工業の社長・四村剛（加東大介）は、戦後一代でこの会社を築きあげた。ひとり娘順子（井原千寿子）は、二週間後には、秘書課長・村越（不破潤）と結婚する。そんなある日、四村家と会社に深田人不明の小包が届く。中身は、いずれも黒ワクのリボンに飾られた順子と、若いころの四村の写真。

結婚式を間近に、手の込んだ不吉ないやがらせと脅迫、結婚式までには、ぜがひでも犯人を明らかにしなければと四村はあせった。

四村剛（加東大介）と明智小五郎（夏木陽介）

刑事くん　福島・夜7・30

## いつかあの人のように

背木みどり（岡田茉莉子）を誘かいした犯人・猪木（嵐寛寿郎）一味が、一千万円の身代金を要求してきた。城南署は、婦警・姫野千代（森桃江）に身代金をもたせて張りこんだが、千代が犯人の車にはねられるという事態が起こってしまった。

捜査に加わっていた鉄男（桜木健一）は、猪木の仲間のひとり河辺（徳久比呂志）が警察の動きを無線で盗聴していることをつきとめたが、車身、乗りこんだ鉄男も人質にとられてしまった。

捜査は完全にゆきづまった。だが、そのころ、ベテラン刑事・時村（谷口屋敷）は、犯人逮捕の糸口をつかみ、行動に移ったところだった。

## 霞への思いつのらせる香織

福島中央・夜10・00　名作劇場〝まぼろしの橋〟

天草島の山中で道に迷った藤門谷藤は、白血病で先がないと悲しんでいた女と、崖から飛び込んだ。ということだった。藤は、谷藤が、満美子との間を配島から疑われ、仕事も捨て、故郷に戻って三年目に、他の女と心中を思いつめた心境を思いめぐらした。そして久しぶりに出会った織場と、配島の家で満美子、そして未婚だった破瓜子、幼なかった箱崎実夫（川口英樹）らと、楽しく過ごした学生時代東京を奇ちの良い娘に失恋したと泣きながら飲んでいた」その夜、藤は泊まった宿で偶然、谷藤が心中した女の友人タキと知りあった。タキは、谷藤を心中した女が「谷藤はしんでいた。

東京を奇ちの良い娘に失恋したとよく聞かされたという。藤はそれを聞き、谷藤が配島の妻満美子と不倫の仲だったということに疑惑を抱いた。

香織（松原智恵子）

海外の音楽　FM・夜8・05

## ニュルンベルク国際オルガン週間から

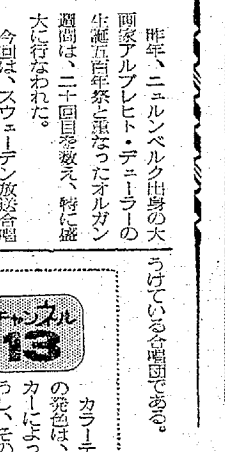

ききもの

昨年、ニュルンベルク出身の大画家アルブレヒト・デューラーの生誕五百年祭と重なったオルガン週間は、二十回目を数え、特に盛大に行なわれた。

今回は、スウェーデン放送合唱団と室内楽団の演奏で、オルガン週間の初日を飾ったバッハ作曲ミサ曲ロ短調をきく。

この演奏にあたったスウェーデン放送合唱団などは、わが国で特になじみがあるほどではないが、ヨーロッパでは非常に高い評価をうけている合唱団である。

チャンネル13

カラーテレビの発色は、メーカーによって違うし、そのテレビ自身の調節の具合いによっても大きく違う。だから土人のような顔色になったり、白人のようにうつったりしている。

ところが、一つのドラマの中で場面がかわると顔の色の違うときがある。ロングで写していて、急にアップに切りかえた場面のときなどで、まるで別人のように顔の色が違ってしまうことが多い。

カラーテレビ放送には、まだまだ技術的な問題がありそうだ。

苦悩するロバート


明るい笑顔の…　平和タクシー　☎23—0777代

名入れタオル　タオル製品で贈答用品　東商会　平・田町TEL㉑4037

喫茶　藤　Fuji　■15・16・17日は店内改装のため■営業時間　AM7:30〜12:■モーニングサービス■日曜・祝日はAM7:3■コーヒー●紅茶●（サンド・玉子・コブ茶）平駅前（世界　TEL・7

マイカーの皆さまに朗報！
◇お車でお食事においでのお客様は隣の＜田町駐車場＞をご利用下さい　ウエートレスに駐車カードをお見せ下されば　1時間の無料駐車券をさしあげます
◇ご宴会のプランは洋食で……
4人様から70人様まで　大・小5つのお部屋を用意してお待ちしております
ご予算に応じて　いかようにもご相談いたします
RESTAURANT BRASIL　いわき市平・田町・並木通り／いわき民報ビル2F☎(74)2

（第三種郵便物認可）
Eastwood Harry
汚れた英雄か！孤独の狼か！
裸の町サンフランシスコを裂く白昼の大市街戦！
スリル・スピード！
ダーティハリー
〈テクニカラー／パナビジョン〉
遂に〈ブリット〉の面白さを追い越した！最高・最大の超大型アクション巨篇！
クリント・イーストウッド　ハリー・ガーディノ
〈テクニカラー／パナビジョン〉
Skin Game
部無法伝
流れて西部八州！
と拳銃で暴れまわる極悪三匹！
街道
の殺し場!!
ジェームス・ガーナー　ルー・ゴセット　スーザン・クラーク
々16日封切り
楽館

（第三種郵便物認可）　いわき民報　（夕刊）　昭和47年5月15日（月曜日）第8146号（6）

# 家庭婦人

## ふえるアフガン犬の愛好家

### ユーモラスな風貌に人気

ペットブームとやらで、家庭で飼育される愛犬の数も相当な年々ふえている、といわれます。その中で、ヨークシャーテリア、ボクサー、ペキニーズなどの流行犬にくらべ数こそ少ないが、愛犬家が注目している犬種にアフガン犬があります。

「わが家で二頭のアフガン犬を飼っているんですが、三歳半になるアフガンの方は、血統書を見るときちに近親交配で、書きあげられた三十頭の犬名に、二度も名の出てくるイヌや兄弟犬がたくさんあるのです」とある愛犬家はいう。

**○四、五年来愛好家が増加○**

戦後日本にアメリカやイギリスなどから渡来したアフガン犬は三十頭にもみたず、ヨークシャーテリア、ボクサー、ペキニーズなどの流行犬に比較して、余りにも少なかったといわれ、その結果、この限られた輸入犬を愛好家たちが協力しあって、交配にくふうを重ねてふやしてきたことから、ここ四、五年来の愛好家の増加を、もたらしたというわけ。

アフガン犬の持っている独特のムードが、一般向きでないこと、被毛の手入れが大変なことが、愛犬家に好まれなかったことも理由の一つだが、なにより頭数が少ないため、ドッグショーなどで人目にふれる機会がほとんどなかったことも、注目されなかった大きな理由とされている。

現在は百種類以上の犬種が登録され、猟やマントヒヒに似た風貌がユーモラスで、ペットとして人気を集めている。

**○固定した系統の誕生を期待○**

「これからは、さらに多くの外国の有名犬がはいってくるでしょう。そして、日本のアフガンはその血をうまく利用して交流し、固定された系統が生まれてくると思います。そのとき、借りものでない日本のアフガンハウンドが誕生するでしょう」と関係者はその将来に大きな期待を寄せている。

【人気が出はじめたアフガン犬】

**子どもの医学**

**「ネフローゼ」**というのは本来ていどのつよいがんこなむくみ、多量の尿たんぱく、血液中のコレステロール増加といった一群の症状をいう。しかし子どもの場合はこのタイプの腎炎が多いので、独立した病気としてあつかわれている。

急性腎炎のばあいは、塩分とタンパク質の制限が必要だが、ネフローゼにかかると、長期にわたって多量のタンパク質が尿と一緒にでてしまうので、ふつうより多い一日八〇～九〇㌘のタンパクが必要になる。

どのていど補給が必要かは、塩分や水分の制限とともに主治医の指示がいる。薬としては利尿剤、副腎皮質ホルモン剤などが使われている。

むかしはなおりにくい病気とされていたが、今日では異ぃてもなおるようになったので、治療には自信と根気をもってあたりましょう。

**生活文芸**

**ことわりの手紙**

依頼されたことをことわる手紙には、ときとしては、ウソも方便ということがあるていどゆるされるものです。ことわることで相手を傷つけたり、人間関係をきずくしたりするのをさけるためには、多少のウソもしかたがないといえましょう。

**野菜情報**

ハウス生産によって、年中出回っているため、余りピンと感じられませんが、やはり季節の味は、かおり、歯切れ舌ざわりがよいものです。

一割方安くなる見込みで、一個十五円前後でしょう。キュウリ、トマトはいわき産の地物で十分、気温が順調に上昇すれば入荷が多くなり、安くなるでしょう。しかしながらカブや大根は消費量が減っているが、季節の味のよいキュウリやトマトに消費が集中すつきそうです。

玉ネギも愛知、静岡、千葉産と出回りはじめますが、一㌔当たり七十～八十円、ジャガイモも千葉、茨城産がボツボツ入荷、一㌔当たり百～百二十円程度。イチゴは夏井のハウス産に、片寄の磯地産が出はじめるので、値下げは必～百五十円になるでしょう。

夏柑は昨年に比べて二倍の高値で、一個五十～八十円になりそうです。メロンはプリンスをはじめ、キンショ、白宝、エリザベスが、これまでの二倍の入荷が予定されていますので、プリンスメロンは二割以上安くなり、一個七十

# 元禄葵秘聞

多岐川恭作

東啓三郎え

（333）

## 黒白（十六）

御中ろう案内されて、奥へ奥へと進む。男子禁制の聖域へ、初めて踏み込むのだから、菅谷市兵衛もコチコチになっている。すれ違う女中たちが、化物にでも出会ったように、顔を伏せ、小さくなって行き過ぎる。

御三の間に入った。夜食はここに止めてあった。まだきれいに配膳されているわけではない。配膳は御年寄や御中ろうがやるので、御飯びつも奥方の部屋へ運んで給仕をするわけだ。

若い女中たちが、怖そうに肩を寄せ合って坐っている。その中に、若菜も、おあやも、おはるもいる。

奥方の部屋から御年寄りが出てきた。

『騒ぐでないぞ。殿様も御側様も、まだ何もご存じない。……そなたが菅谷と言いやるか』

御年寄は、平伏した菅谷をジロッと見た。

『どうなされたえ？』

と御中ろうが聞いた。

『うむ。多少、妙でござる』

御中ろうはブルブル震え出した。一方御年寄は、殘忍とも思える興味を示して、菅谷の顔を見守っている。

『いま一箸』

と言って、菅谷はまた味噌和えの一塊を口にし、こんどは明らかに顔をしかめた。

『毒……かえ？何ともありませぬか？』

御中ろうはおろおろ声だ。

『表奥が苦し、味は苦を調じます。毒を入れ

検分を致そうほどに』

ケロリとしているか、それとも七転八倒するか、高見の見物をしてやろうという口吻である。この野郎、と思うが、御膳所の役人風情を、御年寄が歯牙にもかけぬのは当然であった。

『しからば、早速』

と菅谷は、鉢巻をかぶせられ、台の上に並べられた落理の前に正坐した。

若菜が、堅い顔で菅谷を見守っている。若菜の手前も、天晴れ大芝居を打ってみせるつもりだ。

菅谷はまず箸を取り、一かたまりの飯をつまみ上げて、小皿の上にのせおもむろに口に入れて食った。念のため、もう一箸やる。『これは、よろしいようでござる』

次は吸物、それから香の物、まんじゅう。一つ一つ箸と皿を取り替えての毒見だ。

最後がいよいよ味噌和えで、菅谷は一口食べて変な顔をした。どうせ摘発されるものながら、お鮎もおそろしく手すく作ったものだ。


# 消防

（38）

火事とケンカは江戸の花と称されたものの、振りソデ火事を出した八百屋お七は、ハダカのお馬に乗せられて、市中引き回しのうえ刑場の露と消えた。

火の用心、盗難もけに自身番をおき、天水桶には常時水を張って火事にそなえていた。火伏せの神仏を信心することも深かった。

この消防隊でも町家の消火にまで手が回らず、大岡越前守の奉行命令で、店（タナ）火消し制度を作った。しかし一件は落着せず、不なれで死人、ケガ人続出。テンヤワンヤ。すったもんだのあげく、結局いろは四十七組の町火消しが誕生する。

広局取締所も、消防ポンプは手がまわらず、神谷の節間番が代行きわらず、神谷の節間番が代行した。明治二年平常知事が、火災予防の注意書を村の庄屋に通達する程度でお茶をにごしていると、明治三年三月十六日、彼岸の最中に、八幡小路にあった良善寺から出火。飛火して類焼全町七百戸。この大火で〝火消し〟制度を待ち望む世論が起こり、明治七年平警察署が設けられると同時に〝消火隊〟も誕生した。隊員はほとんどトビ職

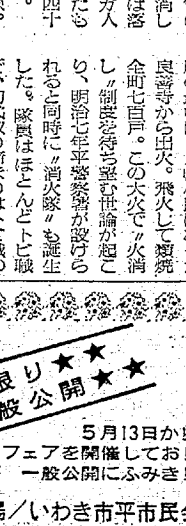

# いわき野見

(38)

## 消防

### 愛宕神社

鬱女の下、好間川にかかる木橋をわたると、竹ヤブと底つ赤な鳥居、緑色に塗られた唐根の鐵柵が目にはいる。二本のイチョウの大木が、したたるほどにあざやかな新緑をみせている。

ここが川中子の愛宕神社。火の神、火伏せの神である。愛宕権現の信仰は全国的で、京都市の北西、丹波との国境にある愛宕山が発生地。

日本の古代信仰にサエ(境)、サイ(賽・塞)の神というのがある。この神を境にまつり、外から来る疫病、魔神の侵入をふせぐのを信じた。この神と地獄の救済者であり、大道の辻の引導者地蔵信仰が習合した。四辻や道路に地蔵様が立っていることも来を引いている。

祭神は勝軍地蔵、泰澄大師、不動明王、馬沙門天である。勝軍地蔵と勝敵馬沙門は、ともに中世の武士階級に信仰され、民間では防火神として信心を集めた。川中子の愛宕様も二十四日を地蔵様日として、かつて一月二十四日はとくに参けい人が多かった。

鳥居山と磨崖の石碑は現在も立っているが、寄手の若宮四社はシメナワとを張ってあれ、参る人も少ないようだ。

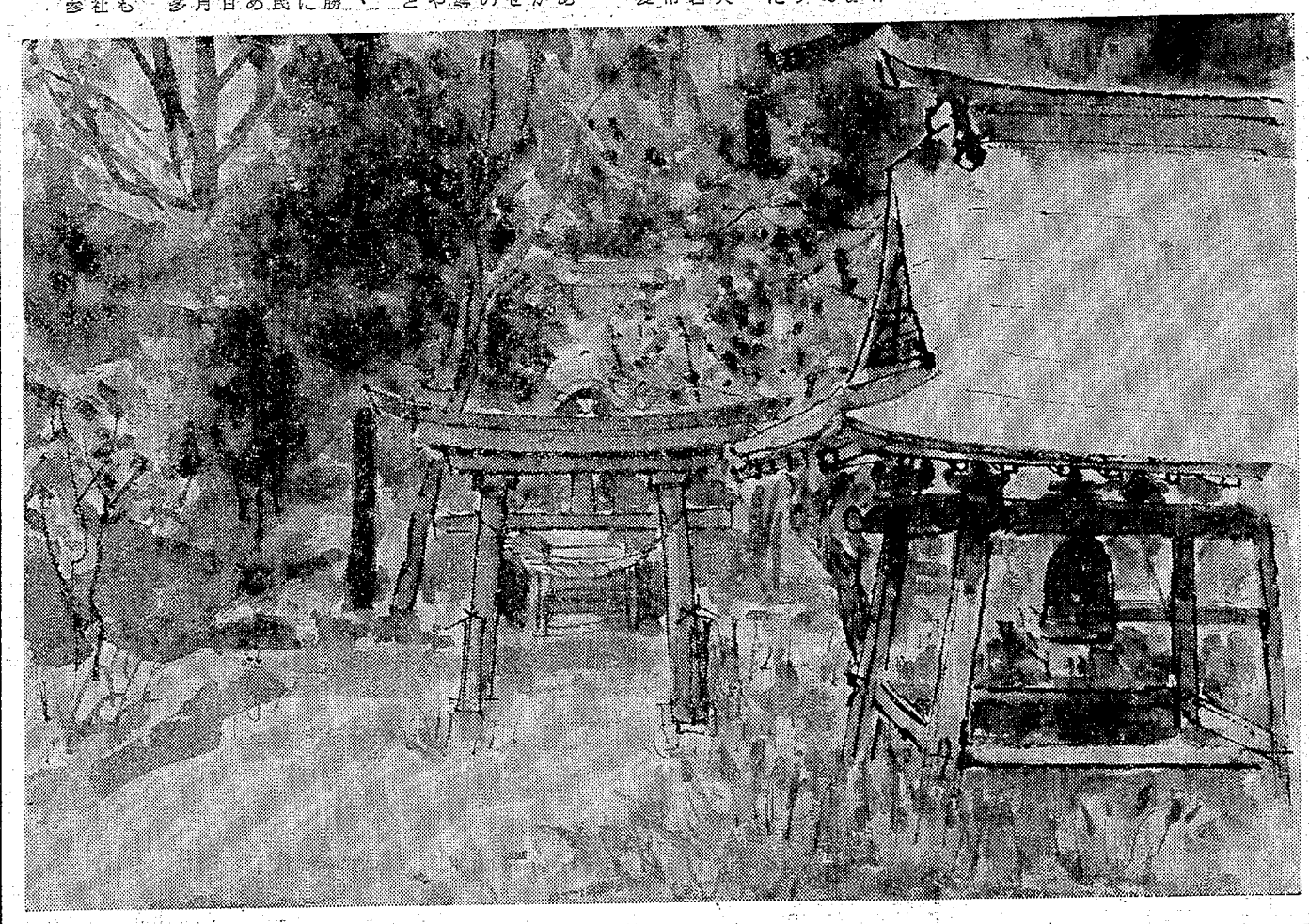

## 町火消しが元祖
### 無報酬で活躍する伝統

火消し。消防が日本にキチンとした形で生まれたのは、慶安三年(一六五〇年)といい、江戸中の家持ちに自身番を命じたのはその翌年であった。

この自身番は番屋と呼ばれる小屋につめる。大きい町内の自身番は家主二人・番人二人・番二人が当たり、小さな町内では家主以下一人ずつつめた。小屋は二間×一間半か、二間半×一間半の大きさで、公用や町内の雑務もし、同心が容疑者の臨時取調べの場所にも使った。屋根にはハシゴを立て火の見にした。

江戸は当時の世界でも人口の多い都会で、百万人はいたろうといわれるが、江戸の火消しは世界で最も古い消防組織のひとつである。四十五年たって元禄八年になると、はじめ二組二百五十六人だった消防隊は、十五組一千九百二十人にふくれた。火事がどんなに数多く起こったかを物語る数字である。

その後十組にして、そのアナが、ひるごろ新田町の『料亭きのえね』の二階から火が出て、類焼し始めるうちにみぞれまじりの大風となり、金町四分の三が焼失。ようやく組織消防団としておそまきながら発足した。

近代化は明治四十五年の市原式蒸気ポンプ導入にはじまる。五代目の井上茂作組頭の時代。購入予算三千六百円。物見ケ丘に警鐘をつくったのもこの年である。

大正六年、田町日本耐火煉瓦工場の火事が動機で、ガソリンポンプが二台とふった。現在広域全市消防署員二百十二人、団員五千八百四十六人が公益防災に当たり、化学消防車、工作車をふくめ七十台の消防車を備えている。

使われなかった。組員は全部無報酬で、その働きぶりの勇ましさは江戸の花とうたわれた。火事とケンカは江戸の花は後代の転義である。

武家火消しに対して自治消防の町火消しがあり、これが現代日本の消防に、明治維新を通じて江戸時代この方うけつがれてきている。すなわち武家消防は官設消防に、町火消しは消防団の元祖になった。

日本は現在も世界で有数な火災国とみられるのは、火災が多いからである。件数にするとかえってヨーロッパ諸国が日本の二倍が三倍、米国は二十倍も起こっている。

明治三十九年二月十八日。風もないおだやかな午前中だった

この消防隊でも町家の消火にまで手が回らず、大岡越前守の奉行命令で、凧(タナ)火消し制度を作った。しかし一件は落着せず、不なれで死人、ケガ人続出。テンヤワンヤ。すったもんだのあげく、結局いろは四十七組の町火消しが誕生する。

これが日本義勇消防の起源。町奉行の配下にはあったが、すべて独立会計の純然たる自治組織で、経費はすべて町負担。定員、組織も町役人が決め奉行の干渉はなかった。

経費はほとんど器具設備につぎこまれ、人件費としては全然

国熊坂太郎
文斎藤実

じゃくなげ

INVITATION OF 6TH JEWLS FAIR

第6回
宝石フェア

本日限り★★
一般公開★★

5月13日から15日まで招待者の
フェアを開催しておりましたところ大き
を呼び　一般公開にふみきりました是非ご高
■会場／いわき市平市民会館　特設展示会場
※なおご一報いただければ車でお迎えに参上い

中展示品目
〈指輪〉
ダイヤモンド・エメラルド
キャッツアイ・スターサファイア
メキシコオパール・真珠
ルビー・トルコ石など……
〈装身具〉
ネックレス・カフスセット・ペンダント
ファッションリングなど……

大
皆様の利益を護る
大黒屋
平・中町バス停前☎(1)191大

サトウ ダイヤモンドチェーン　4.
宝石・貴金

しゃくなげ



### 野菜情報

ハウス生産によって、年中出回っているため、余りピンと感じられませんが、やはり季節の味は、かおり、歯切れ、舌ざわりがよいものです。

一割方安くなる見込みで、一個十五円前後でしょう。キュウリ、トマトはいわき産の地物で十分、気温が順調に上昇すれば入荷が多くなり、安くなるでしょう。しかしながらカブや大根は需要量が減っているが、季節の味のよいキュウリやトマトに需要が集中すつきそうです。

玉ネギも愛知、静岡、千葉産と出回りはじめますが、一㌔当たり七十～八十円、ジャガイモも千葉、茨城産がボツボツ入荷、一㌔当たり百～百二十円程度。イチゴは東京のハウス産に、片寄の磯地産が出はじめるので、値下げは必

夏柑は昨年に比べて二倍の高値で、一個五十～八十円になりそうです。メロンはプリンスをはじめ、キンショ、白実、エリザベスが、これまでの二倍の入荷が予定されていますので、プリンスメロンは二割以上安くなり、一個七十～百五十円になるでしょう。

るものです。ことわることで相手を傷つけたり、人間関係をきずくしたりするのをさけるためには、多少のウソもしかたがないといえましょう。

たい。配膳は御年寄や御中ろうがやるので、御飯びつも奥方の部屋へ運んで給仕をするわけだ。

若い女中たちが、怖そうに膳を寄せ合って坐っている。その中に、若菜も、おあやも、おはるもいる。

奥方の部屋から御年寄りが出てきた。

『騒ぐでないぞ。殿様も御前様も、まだ何もご存じない。……そなたが菅谷と言いやるか』

御年寄は、平伏した菅谷をジロッと見た。

『どうなされたえ？』

と御中ろうが聞いた。

『うむ。多少、妙でござる』

御中ろうはブルブル震え出した。一方御年寄は、幾分とも思える興味をかして、菅谷の顔を見すっている。

『いま一響』

と言って、菅谷はまた味噌煎えの一塊を口にし、こんどは明らかに顔をしかめた。

『響……かえ？何ともありませぬか？』

御中ろうはおろおろ声だ。

『異臭が強し、味は苦を刺します。毒を入れ

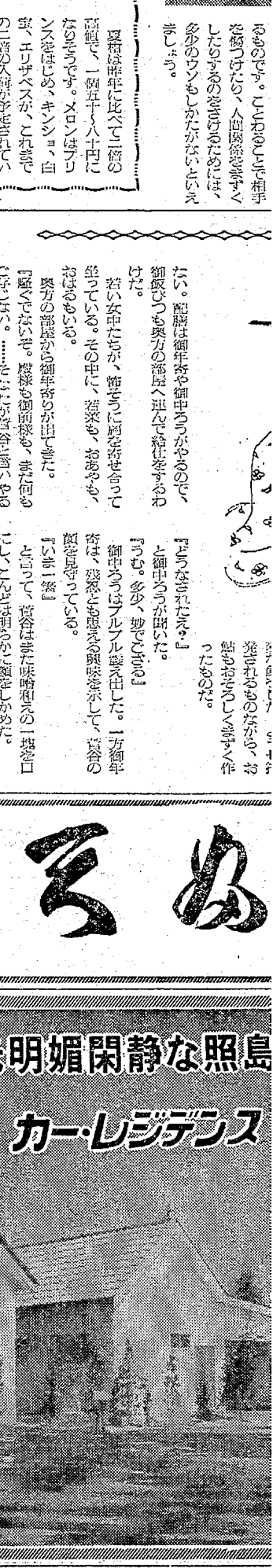

# 処理審議委を拡大新設

## 塩素ガス人身公害　公開質問に市が回答

いわき市は同市錦町の江栄地区公害対策協議会（大田勝次会長、二百八十世帯）から出されていた公開質問状の回答をした。

公開質問状は昨年八月二日、呉羽化学鮎工場（柴田博工場長）の塩素ガスもれによる事後処置は農作物や庭木、鶏舎で補償されたが、今日なお後遺症状があると思われる五十数人の被害者に対しては一度の話し合いも、補償処置もとられていないことに対し、市民の生活を守る市長としてどう考えるか①休業、医療補償、慰謝料などの問題②後遺症対策などについて、市としての対策を公開質問したもの。

これに対し市は、補償問題など具体的処理についてはふれなかったが「当然被害者に対する救済処理が十分な調査の上なされたと理解していたのが、未解決ということは遺憾に耐えない。何よりも当事者間で話し合って解決することが第一だが、事情がそういかないとすれば、実情を十分調査したうえで、近く斡旋する勿来公害処理委員会で審議し善処したい」と回答した。

呉羽化学の塩素ガス公害に際しては、旧勿来市時代から構成されている勿来地区災害対策処理審議会が調査、処理に当たった。もともと同審議会は十年ほど前の常磐共同火力発電所の排出する煤害、フライアッシュ害といった農作物、山林の被害調査、補償の必要からスタートしたものだけに、構成委員も農業関係者がほとんど。

呉羽の塩素ガス害では地区民がこの点を不満として、人命尊重を中心に人身への被害状況とその補償問題を取り上げたが、結局農作物調査から庭木、鶏にまで調査、補償処理を拡大しただけにとどまり、後遺症など人身被害への不満が公開質問状となって現われたもの。従って新公害処理委員会のメンバーには医師代表など、人身被害、補償に関係のある人選も当然必要となり、市としてもこの考え方に立って案を練っている。

## 平市民会館の噴水で池払い

コイや金魚も一休み

○…平市民会館広場の池も夏化粧。"キューピットの噴水"で市民とおなじみの同池にはコイや金魚、フナなど百数十匹が放されているが、水のよごれがひどいため、十二日朝から職員が総出で池ばらい実行なった。

○…同会館広場には昼休み時間ともなると、ワイシャツ姿のサラリーマンや家族連れが訪れキューピットの噴水をながめながら語り合っている。池の清掃は午前中行なわれ、パイプなどはポンキが終られて見違えるように吉れいになった。

【池の清掃を行なう職員たち】

## Pさん

中島安男

# 船体の救出困難

## 南シナ海　第35吉長丸が座礁

小名浜海上保安部にはいった連絡によると、十四日午前一時二十分ごろ、南シナ海ボルネ北沖で、いわき市中之作字入三、吉田長八さん所有マグロはえなわ漁船第三十五吉長丸（二五四ト）＝川芝底船長ら十七人乗り組み＝がサンゴ礁に乗り上げて座礁、救助を求めている。このため、約千五百三十㍍離れたマレノ半島東沖で操業中だった自営漁業の漁船"第三十八黒潮丸"が現場に急いでいる。同船が現場に着く夜には約三晩夜を要し、十七日正午になる予定。なお第三十五吉長丸は船体の三分の二ほど座礁しており、三回離礁作業を試みたが離礁困難。しかし海上はおだやかであり、機関室に多少浸水しているが、ポンプで排水、乗組員にも異常はない。なお同げていた。

事件発生後悲ろしくなり、三和町地内山辺に車を止めて一夜を明かし、翌十二日早朝、自

## 一カ月後　自殺死体を発見

事野は事件発生後悲ろしくなり、三和町地内山辺に車を止めて一夜を明かし、翌十二日早朝、自

## 恩を仇で返す

借金した上かっぱらい

十四日午後十一時二十分ごろ、北茨城市平潟三八二の一八、漁夫藤川三男さんは知り合いのいわき市植田町台町二、飲食業矢田三次さん（三）方にあがり、現金千円の借用を申し入れた。矢田さんは力ベにかけておいた

## 35事業所にもばい煙を規制

公害センター　大気汚染の防止徹底

臨海工業地帯の十社と公害防止協定を結んだ県・市公害対策センターは十二日、こんどは大気汚染の常時監視のテレメーター観測対象外の工場の中で、伝熱面積が十平方㍍以上の煙突を持つ企業や施設だと三十五団体にも行政指導することになり、緊急時には、ばい煙の削減を求める文書通達した。

通達は①警報が出された緊急時の初期に、ばい煙排出量の削減に協力を求める②〇・五ppm以上の観測値が二時間以上続き、気象条件からみて、事態が悪化すると考えられる時は、硫黄酸化物の排出許容量の五〇％程度の削減を申込まれている。

通達した三十五事業所次の通り。

大野乳（植田）常磐水産（小名浜）マルヤス水産食品（泉）緑屋商店（小名浜）寺島醸造（常磐）ヤマキチ商店（同）福屋商店（小名浜）岡崎屋商店（同）布施しょう油（勿来）丸亀商店（植田）新菱精炭（常磐）小沢商店（小名浜）いわき組合飼料（同）レナウン（同）常磐ハム（同）ヤマキチ商店（小名浜）マルヤス水産食品（泉）緑屋商店（小名浜）寺島醸造（常磐）ヤマキチ商店（同）福屋商店（小名浜）岡崎屋商店（同）布施しょう油（勿来）丸亀商店（植田）新菱精炭（常磐）小沢商店（小名浜）いわき組合飼料（同）レナウン（同）常磐ハム（同）

## 正など30数振り

名刀展　あすまで大黒屋デパートで

いわき民報社主催、日本刀剣保存会後援、大黒屋デパート協賛の日本名刀展と刀剣鑑定会は十一日から十六日まで大黒屋デパート五階特別催し場で開かれている。会場には太刀長船前高包（平安）、短刀村正（室町）、脇指宗重（江名）など三十数点が展示され、観覧の人たちでにぎわっている。

名刀展といっしょに切手・古銭の展示即売会も開かれているが、チャンス到来とばかりにマニアがつめかけている。

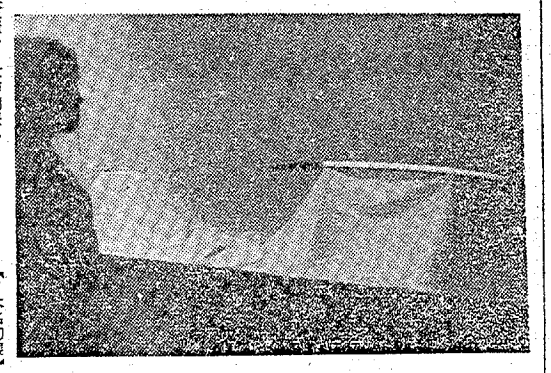

【日本名刀展】

寄付　いわき市平上釜谷字下一三、酒井利忠さんは十三日、母マサさんの供養に平地区社会福祉協議会へ三千円を寄付。

## 一、二級ボイラ技士試験

福島労働基準局では毎年一回、二級ボイラ技士試験を七月十二日午前十時半から、郡川市田村町徳定、日大工学部で行なうことを告示した。受験希望者は直接同局衛生課に申し込むこと。受付付け期間は六月二十六、二十七の二日間。受験手数料として「試験申請書」に四百円の収入印紙（所定の個所にはり、消し印しないこと）を添付し、写真二枚も提出すること。

## くらし　随筆

### 泳げる

井上利光

川辺の水もぬるむ、きょうこのごろ、水をこいしがる季節となった。毎年のごとく幼児、学童が水際の犠牲者となり、交通事故をしのぐ。この水の事故は、いたいたしく深く胸をえぐるものがある。

◇

いまから六年前、平二小時代。当時PTAの高橋学氏（平・白銀町、えび寿社長）が、すこしでも学童が泳ぎを覚えることを願し、夏いっぱい学校のプールで毎夕仕事の余暇をさいて、先生方とともにその指導にあたってくれた。

いまは、平二小を去った三瓶、大平両先生、現に活躍している松崎、広田、佐藤先生などもその頃からであった。

泳ぎつかれて腹のすいたところへPTAからのパン、おにぎりの差し入れなど、子どもたちは、そのおいしさに舌つづみをうったものである。

そうした指導とあたたかい愛情とが実を結び、いわき学童水泳大会には、いずれの種目も優勝、県の水泳十傑にも数名がならぶことができたのであった。

また、すこしでも泳げる子どもをつくり、海辺をひろげることにも全力をつくし、級別によってその向上をはかったのである。

そうしたことからも平二小での水難事故は一名もなかった。

次の事故でおそいのは、川や用水路、沼などにおいて、その岸より数間内のところとされており、いかに、すこしでも泳げることの大切さを知るべきである。

夏は、また海辺にあこがれる。海での泳ぎは、沖に向かって泳ぐでなく、ある程度の浅瀬で海岸に沿って横に向かって泳ぐことが事故を防ぐ一方策でもある。

◇

ことにはいって、すでに本県では、十四名の幼児の水死があったという。この夏、ひとりの水難事故もないことを祈るものである。

（教諭・内郷）

## 勝

リークラブの十九日の例会に小名浜海上保安部長有馬繁氏の卓話が

ある。

出場　第十八回県

高校体育大会

ラグビーいわ

き地区予選は

プンした。

席上、旭ケ丘学園、福島整肢療護園、浜児童相談所などの施設の代表に記念品が贈られ、オープンを祝って出場したジェリー藤尾からも施設の園児たちに記念品が贈られた。

支配人紹介のあと祝賀パーテ

役所、勿来市所、勿来市民会館（勿来）同常磐市民会館（常磐）大丸商店（小名浜）照島観光（同）新滝（常磐）石油と頭（小川）小名浜ショッピングセンター、小名浜名店街、東部鉱山保安センター（常磐）小名浜繊材（小名浜）大手金属（同）吉野石膏（同）

寄付　いわき市平字田町一四、金川清さんは十二日、姉クラさんの供養に五千円を平地区社会福祉協議会に寄付した。

泉連合長寿会総会　いわき市泉連合長寿会総会は三十日午前十時から泉公民館で総会をひらき、役員改選、新年度の事業計画なども決める。


陶板料理
でクラシックな
西造りの店で…
と焼き
季節野菜　ぶたロース
焼き
季節野菜　ぶたバラ肉
焼き
牛肉　魚
（焼き
牛肉　魚　貝　エビ
●ご家族連れでどうぞ…
いろく茶屋
玉町数馬22電㊱3026

温泉がいつでもいっぱい
あふれております
湯本温泉　湯本駅から車で3分
日本観光旅館
ホテル　みちのく
常磐下湯長谷町
電（〇二四六）㊸二二六四代

トーヨーのゴミ焼却炉
〈家庭用・病院・事業所用〉
株式会社　小宅商店
いわき市平字大町二〇（小宅ビルード）電㉓〇二二六代

写真はコピー事務機
小名浜字林ノ上（西興復局東隣）電（92）4982

第4コーナ　スタンド完成　走路改修　走路内造園完成
平競輪
5月
202122
272829
A7B3
発走12時
平場外売り場　いわき市平字郷町
郡山場外売り場　郡山市八方町
有料指定席完備
無料駐車場増設
・平駅から直通バスあり……5分

本日開店
声に乗って神田鳥安がいわき
で来ました
られる本物の鳥を使った焼き鳥
っていただくために
一本　難誉を　マスで飲ませる
ら通にはこたえられません
ら玉町目19の1釜屋駐車場隣


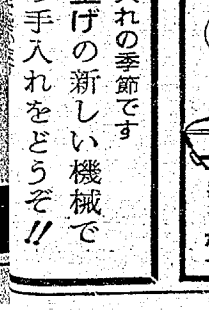


おふとんの手入れの季節です
24時間仕上げの新しい機械で
おふとんの手入れをどうぞ!!
老人と子供を交通事故から守りましょう
電話
㉔3071
㉔8434
無線車
株式会社　平タクシー
スッポン料理
くわ焼き
肉焼き
貝焼き
魚焼き
定食各種
お食事どころ　箕（みの）
いわき市平・白銀町
福住旅館一階
電㉔4104
金融
●サラリーマン
無担保、低利貸し付け、敏速、手続き簡易
株式会社　昭和商事
いわき市平・六町目　電㉓〇〇二六
なめこそば・納豆そば・かにそば
宴会場の　酒喜庵
いわき市平・銀座通り　電㉔四四三一〜二
公認
石島建設不動産部
いわき市平字白銀町　電㉔八八七三
料理の味を楽しめます
当店では常に最高の料理を最低のお値段で…をモットーにしております
●歓送迎会、ご商談、ご家族づれの団らんをお待ちしております
＜お座敷＝4名様から30名様収容＞
大衆割烹　鯛万
いわき市内郷御厩町下宿　電㉓2391

# 南シナ海 第35吉長丸が座礁

## 海上診療また出動

### 貨物船員 共立病院に収容

小名浜海上保安部にはいった連絡によると、十四日午前一時二十分ごろ、南シナ海ボルネオ北沖で、いわき市中之作字入三、吉田長八さん所有マグロはえなわ漁船第三十五吉長丸（二五四ン）＝山元武船長ら十七人乗り組み＝がサンゴ礁に乗り上げて座礁、救助を求めている。このため、約千五百三十㌔離れたマレノ半島東沖で操業中だった日魯漁業の漁船〝第三十八黒潮丸〟が現場に急いでいる。同船が現場に着くまでには約三昼夜を要し、十七日正午になる予定。なお第三十五吉長丸は船体の三分の二ほど座礁しており、三回離礁作業を試みたが離礁困難。しかし海上はおだやかであり、機関室に多少浸水しているが、ポンプで排水、乗組員にも異常はない。なお同船はマグロを百トン積んで東京港に帰る途中だった。

今までの例ではサンゴ礁に船体の半分以上も乗り上げた場合は離礁は非常にむずかしく、ほとんどが船体を放棄しているので、吉長丸の場合も離礁はむずかしいという見方が強い。黒潮丸が現場到着後に船体をどうするか決める方針だという。

神戸市幾田区浜花町中村機船所所属木材運搬船、明宝丸（四・九九〇ン）＝吉村好雄船長＝は十四日午前、いわき市塩屋埼六百㌔沖を航行中、乗組員の松山武文さん（三九）＝鹿児島県指宿郡小川町＝が呼吸困難になり、連絡を受けた小名浜海上保安部は、内郷の磐城共立病院に海上診療を依頼した。

このため同日正午同病院から柳田正一外科医師（三七）と須田俊宏内科医師（三七）が巡視船〝なとり〟に乗船して現場に向かい、同夜十時ごろ明宝丸に到着、松山さんを〝なとり〟に移して、手当てを加えながら、十五日朝八時、小名浜に入港、そのまま同病院に収容した。

松山さんは明宝丸がアメリカで北米材を積んでいるとき、首を強く打ちケガをしたもので、それが悪化したらしい。同船は香川県の詫間に向けて航行中だった。

## ひき逃げ男が出頭

### スカイライン〈逃避のあと〉 良心に責められ

いわき中央署は十四日午後二時五十分ごろ、いわき市三和町上永井字作七一、農業草野一巳（三三）をひき逃げの疑いで逮捕した。

調べによると草野はきょう十一日午後十一時四十五分ごろ、普通乗用車を運転し、同市好間町中好間字上川原地内国道で、乗客を降ろすため徐行した尼子タクシーのハイヤー＝同市内郷小島町天ノ田四七、横尾勝明運転手（三四）＝に追突、横転させ、客の同市好間町北好間字独古内、無職鈴木加十さん（六〇）に四週間の重傷を負わせて逃げていた。

草野は事件発生後恐ろしくなり、三和町地内山道に車を止めて一夜を明かし、翌十二日早朝、自首した。

## 酒飲み、ひき逃げ逮捕

### 人をはね、六台にぶつける

いわき中央署は十四日午前零時十七分ごろ、いわき市四倉町戸田字馬場四二、自動車修理工岡村正一（三三）を酒酔い運転とひき逃げの現行犯で逮捕した。

調べによると岡村は同市平字白銀町のすし屋で酒を飲み、泥酔して普通乗用車を運転、同町地内市道を歩いていた同市平字新田前二ノ七、会社員大森孝夫さん（三七）をはねて腰に三週間のケガをさせ、さらに丸井タクシーのハイヤー＝同市三和町上永井字高戸八九、根本昭一運転手（三七）＝に衝突、根本運転手は二週間のケガをしたが岡村はそのまま逃走、同市内郷御台境前団地内のあき地に突っ込み、駐車してあった車五台につぎつぎに衝突して止まったところを、いわき地区機動警察隊の小泉正彦、丹治典夫両巡査が来たパトカーに追跡され、現行犯でつかまった。

## 自殺死体を発見

### 一カ月後 アパートで独身の男

いわき市平のアパートで自殺したと見られる一人暮らしの男性が死後約一カ月をすぎた十三日午後、腐らん死体で発見された。

この人は同市平字白銀冷町一六ノ一六、馬場アパート、バーテン鈴木吉雄さん（三〇）で、管理人の馬場ヒサさん（三三）＝同市内郷小島町天ノ田四八＝が家賃のことで鈴木さん方を訪れたが、内カギがかかっており、変なにおいがするので、ガラス窓のすき間から中をのぞいたところ、人が倒れているようだったためいわき中央署に届け出た。

## 年二回実施することに決定

県野鳥の会いわき支部では愛鳥週間にちなんで毎年五月、探鳥会を行なっているが、新年度からは十月にも探鳥会を行なうことにした。〝野鳥を保護しよう〟の標柱を立てるほか、野鳥の生態と分布などを研究、機関誌なども発行する計画である。

野鳥会はすでに結成されて十年以上を経ており、いわき地方の野鳥の生態を愛好者に知らせようと総会でこの案が決められた。

## 朝〝モヤ〟に野鳥を探〝勝〟

### 県野鳥の会いわき支部 小雨突き百人参加

▽…県野鳥の会いわき支部主催、いわき林業事務所後援の探鳥会は小雨降る十四日…△

▽…朝、百人の愛好者が参加して赤井岳中腹で行なわれ、自然の中でさえずる野鳥の…△

▽…美しい声や姿をたん能した。

同日午前三時、平三小グラウンドに集まった参加者はマイクロバス二台と自家用車二十台に分乗し出発した。あいにくの雨のため参加希望者百三十人のうち三十人が取りやめたが、最初の予定を変更して赤井岳麓師走で同行した。ここから三森路まで約二㌔徒歩で赤井岳麓師走に着いたときは小雨と深い霧で歩行も困難だったが、午前四時ごろには東の空もしらじらと明け始め、雨もやみたなり、メジロ、ヒヨドリ、シジュウカラ、イナガ、オールリ、キビタキ、クロツグミなど約二十種の野鳥の美声が聞かれ、楽箱十個も役員らの手で取り付けられた。約二時間、野鳥の美声や姿をたん能した参加者は、赤井岳麓師に戻ったのち〝山の広原と鳥〟〝水鳥の変情〟の映画を四十分にわたって観賞、県野鳥の会支部総会に続いてタケノコ汁で朝食をとり、同八時現地解散した。

## 恩を仇で返す

### 借金した上かっぱらい

十四日午後十一時二十分ごろ、北茨城市平潟三八二の一八、漁夫陸川三男（三七）方にあがり、現金千円の借用を申し入れた。

矢田さんはカベにかけておいた背広のポケットから金を出して貸し、テレビをみていたが、そのスキをみて、陸川は同じポケットから八万五千円を盗み、便所に行くふりをしてガラ口から逃げた。

届け出で南署員がパトロール中、十五日午前三時ごろ植田町内で陸川を緊急逮捕した。

小名浜RC例会　小名浜ロータリークラブの十九日の例会に小名浜海上保安部長有馬毅氏の卓話がある。

## 磐高ラグビー優勝

### 上位四校が県大会へ出場

第十八回県高校体育大会ラグビーいわき地区予選は十三、十四の両日、平工グラウンドに六校が参加して行なわれ熱戦をくり広げた結果、磐高チームが五勝で優勝した。成績次の通り。

○磐高5勝○磐農3勝2敗○小名浜水産3勝2敗④勿来工3勝2敗＝2～4まで得点差で決定＝⑥平工1勝4敗⑥小名浜高5敗

なお、磐高、磐農、小名水、勿来工の上位四校は、六月五日から三日間、会津若松市の若松商で行なわれる第十八回県高校へ出場。

## 新鋭40レーン完成

### カタクラボウル店開き

カタクラボウルオープン披露式は、十四日午前十一時半から平字三倉八の同ボウルに関係者四百人を招き、にぎやかに開かれた。船津片倉工業株式会社社長あいさつのあと田畑代議士、大和田いわき市長、馬目県議、松本いわき商工会議所副会頭、社団ボウリング協会会長らが来賓祝辞を述べた。続いてセンターの設備が紹介されて船津社長が紅白のテープにハサミを入れるといっせいにマスキングに照明がはいり、会場からさかんな拍手が送られた。このあとゴールデンボールが美女群に迎えられ、カタクラボウルの新鋭40レーンが完成した。

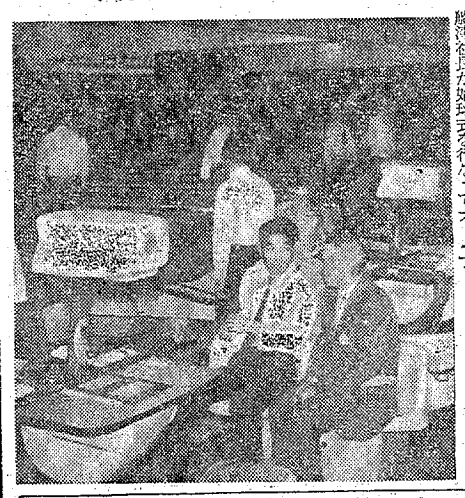

船津社長が始球式を行なってオープンした。

| | | | |
|---|---|---|---|
| いわき中央署 | 6件 | 0 | 8人 |
| 〃東署 | 1件 | 0 | 2人 |
| 〃南署 | 2件 | 0 | 4人 |

（14日・県整交通企画課調べ）

席上、旭ケ丘学園、福島整肢療護園、浜児童相談所などの施設の代表に記念品が贈られ、オープンを祝って出場したジェリー藤尾からも施設の園児たちに記念品が贈られた。

支配人紹介のあと祝賀パーティーにうつったが、ジェリー藤尾や沢知美が自ごろの腕をふるうと出席者も負けてなるか…と腕をふるった。

新鋭機はブランズウィック・アストロライン＝フロア四十レーン。センター内にビリヤードも五台ある。

なお、これでいわき市内のボウリング場は十五施設三百七十二レーンとなる。

身障者勿来支部役員会　勿来支部（橋本要一支部長）は十四日午前十時から植田公民館で役員会を開き、本年度行事その他について協議した。

平公民館利用者懇談会　懇談会は二十三日午後六時半から同公民館で行なう。

【訂正】（記事）十三日付け3面の〝奥さま経済大学〟が『七十七銀行』となっていたのは『常陽銀行』の誤りでした。訂正します。

サラリーマンや家族連れが汗をふきながら語り合っている。池の清掃は午前中になされ、パイプなどはベンキが塗られて見違えるようにきれいになった。

【池の清掃を行なう職員たち】

# 船体の救出に困難

## 無事

臨海工業地帯の十社と公害防止協定を結んだ県・市公害対策センターは十二日、こんどは大気汚染の常時監視のテレメーター観測対象外の工場の中で、伝熱面積が十平方メートル以上の煙突を持つ企業や施設などを三十五団体にも行政指導することになり、緊急時には、ばい煙の削減を求める文書を送った。

通達は①警報が出された緊急時の初期に、ばい煙排出量の削減に協力を求める②〇・五PPM以上の観測値が二時間以上続き、気象条件からみて、事態が悪化すると考えられる時は、硫黄酸化物の排出許容量の六〇％、または通常ばい煙排出量の五〇％程度の削減を求める③〇・五PPM以上の観測値が二時間以上続き、気象条件からみて、事態が悪化すると考えられる時は、硫黄酸化物の排出許容量の六〇％、または通常ばい煙排出量の五〇％程度の削減を求める文書を送った。

通達した三十五団体は次の通り。

大野牛乳（植田）常陽水産（小名浜）マルヤス水産食品（泉）緑屋商店（小名浜）寺亀醸造（常磐）ヤマキチ商店（同）福屋商店（小名浜）岡崎屋商店（同）布施しょう油（勿来）丸亀商店（植田）新渡精麦（常磐）小沢商店（勿来）菅原商店（小名浜）いわき組合飼料（同）レナウン（同）常磐合成繊維（常磐）小名浜繊材（小名浜）大手金属（同）吉野石膏（同）

寄付　いわき市平字白町一四、会川清さんは十二日、姉クラさんの供養に五千円を平地区社会福祉協議会に寄付した。

泉連合長寿会総会　会は三十日午前十時から泉公民館で総会をひらき、役員を改選、新年度の事業計画なども決める。

関西陶板料理
でクラシックな
関西造りの店で…
と焼き
季節野菜　ぶたロース
焼き
季節野菜　ぶたバラ肉
焼き
牛肉　魚
く焼き
牛肉　魚　貝　エビ
●ご家族連れでどうぞ…
いろく茶屋
馬玉町数馬22電(58)3026

温泉がいっぱい
あふれて
ホテル
電（〇二四六）(43)二二六四代
常磐下湯長谷町

江戸っ子だってね　神田の生まれよ
焼き鳥通だってね　あたぼう鳥安よ
本日開店
粋な掛け声に乗って神田鳥安がいわきにやって来ました
味で知られる本物の鳥を使った焼き鳥を味わっていただくために
灘の生一本　灘菊を　マスで飲ませる心意気も通にはこたえられません
鳥安
住所／平・玉町目19の1釜屋駐車場隣

おふとんの手入れの季節です
24時間仕上げの新しい機械で
おふとんの手入れをどうぞ!!

老人と子供を交通から守りましょう
電話
(74) 307
(74) 843
無線
株式会社 平タク

## こども時代

### 石川美智子さん

平中神谷で育ちました

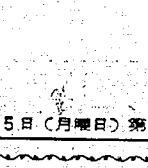

せんでした。

長女でしたから幼い時は、じいさん、ばあさんの手で、マンジュウよ、牛乳よとかわいがられましたが、弟や妹が十一人生まれ、十二人のきょうだい。ラッシュになりましてからは、もう遊んでなんかいられません。

### 十二人きょうだいの長女

朝はもう早くから起きて、ご飯たきから掃除、そうきんがけ、洗たく。田植えになれば、ご飯こしらえ、その運搬。小学一年生から田のクロの草植えをしましたね。働くことばかし。養蚕も大きくやっていましたから、夏はもう大いそがし。それに子守り、ほどきもの、つくろい、夜ナベ仕事をしなければ追いつきません。

バスなどありませんから、藤田女学校へ運つにも歩きでした。

（平字五町目二八・主婦・61歳）

女学生時代の石川さん

## ボウリング

提供 食事と喫茶 ナカムラ ☎0723

※郡ファミリーボウル
◇サンデーナイトトーナメント（14日）
①赤津　信昌（勿来）　五五〇
②今野　勇（同）　五三六
③安藤　忍（鈴）　五三一
H・G＝今野　勇　二二五
◇第二回田畑杯（14日）
①鈴木　洋子（鈴）　六〇四
②根本　清（平）　五九四
③渡辺美喜男（鈴）　五六〇
H・G＝鈴木洋子　二四〇
※ワチゴーボウリングセンター
◇ジュニアボウリング大会（14日）
①斎藤　正明（内郷）　五七九
②村岡　英夫（同）　五六四
③野崎　亮一（同）　五六一
H・G＝野崎亮一　二三三
◇UBCサンデーナイト（14日）
①木田　賢次（内郷）　五四六
②田村　実（同）　五三四
③大友　豊雄（同）　四九九
H・G＝山田文男（同）　二〇四
※常磐セントラルボウル
◇サンデーモーニングトーナメント（14日）
①立花　進男（湯本）　六二五
②金谷　清史（同）　五二七
③近藤　周悦（同）　五二四
H・G＝立花進男　二二五
※ナコソボウル
◇第二回土曜ナイター（13日）
①根本　清（平）　七九二
②菊地紀代美（植田）　七二五
③添田　侑幸（同）　七二一
H・G＝根本　清　二三二
※いわき松竹ボーリング
◇レディース新人トーナメント（14日）
①吉田　英子（平）　四五二
②土吉　晴美（四倉）　四三三
③杉田　陽子（平）　四二〇
H・G＝吉田英子　一九〇②
◇松竹週例サンデーボウリング（14日）
①三浦　正秋（小名浜）　六〇七
②菊地　秀雄（平）　五六九
③北村　正（四倉）　五六二
H・G＝立花正秋　二五四
※平大黒座ボウリング
◇ジュニアトーナメント大会（14日）
①荒井　則治（四倉）　六〇八
②山崎　直也（平）　五三七
③鈴木　仁（原町）　五三七
H・G＝荒井則治　二二四
◇サンデーナイトボウリング大会（14日）
①下山田貞美（平）　五四二
②山野辺日出男（同）　五二三
③近野　吉一（小川）　五二二
H・G＝上遠野三子（内郷）　二一九
※小名浜大黒座ボウリング
◇ノータップボウリング大会（14日）
①金子　清一（小名浜）　六五一
②佐藤　明（同）　六一一
③佐藤　清一（同）　二七四
H・G＝金子清一
◇日曜ナイターボウリング大会（14日）
①馬上　六郎（小名浜）　六一八
②飛田　秋男（同）　五三九
③田村　一弘（同）　五〇三
H・G＝馬上六郎　二三七
※湯本大黒座ボウリング
◇友の会月例大会（14日）
①大槻　武（湯本）　五七〇
②野木　栄一（同）　五四六
③鈴木　寿栄（同）　五三七
H・G＝大槻　武　二一四
※勿来ローズレーン
◇おはようボウリング（14日）
①斎藤　豊　五八〇
②佐々木良治　五二〇
H・G＝斎藤豊　二一三
※平スカイレーン
◇第六回仙台コカ・コーラ杯（14日）
①五十嵐昭二（平）　一一三〇
②大友　豊八（同）　一〇三〇
③布施定太郎（同）　一〇二三
H・G＝五十嵐昭二　二四七
◇ジュニアボウリング大会（14日）
①矢吹　貴一（平）　五〇〇
②安部　光世（同）　四九九
③阿部　昭示（久之浜）　四九一
H・G＝安部光世　一九八
※小名浜サンキョーボール
◇第一回夢のパーフェクト大会（14日）
①高橋　保久（小名浜）　六八六
②花田　銀（同）　六四五
③翠田　武（同）　六三九
H・G＝高橋保久　二八九

## 株式・前場

本日の市況は、過剰げではあったが、確りに始まった。米国でのマスキー法案延期要請却下を伝えられて本田、東洋工などに買い物がはいり、またこと動けなかった。中堅優良株なども買われた。中堅以降も仕手株、カメラ株、繊維株などが確りとなったが、中でも株価の東京証券が大幅高となったのが注目された。

高いものでは片倉十円、日毛十四円、原木十二十二円、鐘紡二十一円、小西六十九円、ソニー六十円、東電化十九円、アルプス十三円、東洋十三円、本田八円、東電四十九円、日光学七円、リコー九円。

出来高は一億四千万株。旧ダウ十六円六十六銭高の三千四百三十一円十二銭。（平・水戸証券調べ）

## 今週の株式

### 仕手株の乱舞続く

先週は前半連続疲れと、ベトナム職線、悪化で軟調な相場だったが、ニクソン演説をキッカケに上昇しはじめ、特に低位仕手株の乱舞が目立った。

今週は大蔵省の株価抑制で仕手株の上下が激しく動くなろう。これらを横目に市況回復から、通信機、事務機などが買われよう。好材料としては、公定歩合〇・五％引き下げと企業業績底入れがあり、悪材料としては、ベトナム戦線が激しくなったことと、ニクソン演説がある。しかし長続には、大きな金融緩和があり、押目は買われよう。しかしダウ三千四百円台にあり、高値警戒があり、大きく市場面は変化しやすいので注意は怠れない。最近、中低位仕手株に人気が集まるのは、外部材料に不透明な材料が多く、優良株が買えないことに、短期に利をかせようとする仕手人が多いためである。

（山吉証券いわき支店・小野寺孝光）

## 市況

### 魚類

（14日午後1－15日正午）

十五日朝は小名浜港と中之作港に釣りのガツオが出回った。

▼カツオ　十四トン六百㌔（一号品）二五〇－一六五（二号品）一五八－一三三▼メジカ　八千㌔（大中）一八〇－一〇〇（小）九〇－五〇▼メヌケ　三千㌔　二六〇－一〇〇

### 野菜

▼ホウレン草　四〇－二五（束）　二〇－七（〃）▼ネギ　四五－一五（〃）▼葉ネギ　三五－三〇（〃）▼キュウリ　一三〇－五〇（〃）▼ナス　二五〇－二〇〇（〃）▼タマナ　七五－四〇（〃）▼新ジャガイモ　一〇－七〇（〃）▼ササギ　六〇〇－五〇〇（〃）▼サヤ豆　五〇〇－四〇〇（〃）▼トマト　一六〇－七〇（〃）▼タケノコ　六〇－一五（〃）▼ニラ　二五－一二（束）▼ミョウガ　四〇－二〇（〃）▼カリフラワー　六五－二五（コ）▼玉子　一五－一二（〃）▼レタス　九〇－四〇（〃）

### 果物

▼リンゴ　一二五－五〇（㌔）▼甘夏　一五五－一〇〇（〃）▼夏ミカン　一一〇－六五（〃）▼イチゴ　二五〇－一五〇（パック）


いわき市文学館 いわき民報社
振替口座 福島 02 本社 02 小名浜支社 02 常磐支局 02 勿来支局 02

御婚礼家具 漆器類の御用命 平家具センター ある いわき市平銀座通り


## 小林研一郎（いわき出身）ピアノコンサート

# 晴れて念願かなう

小林研一郎（いわき出身）ピアノコンサート

### ステージ前で小林君を声援

小林さんのヒノキ舞台をみようと比谷公会堂で行なわれるいわき市出身の指揮者小林研一郎氏のピューコンサートに、地元からも声援しようと祝電をうった。

大和田いわき市長は十七日の日東京交響楽団がバックという、テビューにふさわしいテラックス版。曲目はショスタコ"ピッチ作曲『交響曲第五番"短調』や芥川也寸志作曲『チェロとオーケストラのためのコンチェルト　オスティナート』、オネゲル作曲『交響曲第五番"三つのレ"』の指揮をする。

の岩城沈氏がゲストとして参加。

東京交響楽団は二日の東京演奏会にはチェロ

### ステージ前で小林君を声援

小林さんのヒノキ舞台をみようと比谷公会堂で行なわれるいわき市出身の指揮者小林研一郎氏のピューコンサートに、地元からも声援しようと祝電をうった。

大和田いわき市長は十七日の日東京交響楽団がバックという、テビューにふさわしいテラックス版。曲目はショスタコ"ピッチ作曲『交響曲第五番"短調』や芥川也寸志作曲『チェロとオーケストラのためのコンチェルト　オスティナート』、オネゲル作曲『交響曲第五番"三つのレ"』の指揮をする。

## 100貨店

「古墳の主は日本人か、朝鮮人か？」といったことばが、平気で新聞紙面などをまかりとおっている以上、つまり、それほどまでに、皇国史観や帰化人史観にとっぷりつかっていては、高松塚古墳の源流を探ることはできない――金遵寿（きむたるす）氏が中公6月号に書いている◆故坂口安吾氏は「国史以前に高句麗、百済、新羅などの三韓や大陸、南洋方面から絶えず間なく民族的な移住が行なわれ、すでに奥州の辺土や伊豆七島に至るまで土着人員、まだ日本という国名統一もない時代から、何国人でもなくただの部落民もしくは民族として多くの種族が入り乱って生存していたろうと思う」◆「そのうちに彼らの中から有力な豪族が現われたり、海外から有力な民族の来朝があったりして、次第に中央政権が争われるに至ったと思うが、特に自己の三韓からの移住土着者が豪族を代表する主要なものであったに相違なく、彼らはコウクリ、クダラ、シラギなどの母国と結んだり、または母国の政争の影響をうけて日本に政変があったりしたことであろう」との卓見をのべている◆また、奈良女子大教授の門脇禎二氏は「最近の研究ではこの時期（六～七世紀）には、同じ時期に朝廷が二つもあったと考えられている。三世紀の終わりでは日本の原型ができ六、七世紀には大和を中心にした豪族の権力があったと思う」とある新聞に高松塚古墳のことに触れて語っている◆そしてまた、泉出身の教育家故鶴谷広之助氏は「我等の郷土」の中で原日本人にふれ、「大陸や南方からいろいろな種族の人たちが日本列島に移住、原日本人と混血しながら長い間に共通の言語や風俗習慣を作りあげた。今の日本人の民族性は、七世紀の頃に大和朝廷の中心になった種族の性格が強く影響している。」と述べている。


AM6：30～PM11：00
6日（火）はお休みです
純喫茶 太陽
平・田町（並木通り）電㊗6276

ご贈答品 すべてOK
■各種記念品 ■広告マッチ ■割箸・袋・うちわ ■名入れカレンダー・タオル
嘉見家
いわき市平字大町 ☎74－5469

ユビワ ネックレス 格安販売
●プラチナユビワ ¥6,500から
貴金属 宝石 の専門店 高橋沢
いわき市平・中町18 電74－6726

明日17日は定休日につき休ませていただきます
ありがとうございます
木
平・二町目 電㊗

宴会・会食は 本格的中華料理で豪華版!!
中国料理 桃園 chinese restaurant
■いわき市平駅前不二屋ビル2F（74）3048

総合看板 アクリ照明看板 舞踊演劇大道具製作
ハコザキ
（工務）いわき市平字十五町目 電㊗六〇六一

急募
新設開店につき
○美容師　若干名
○インターン見習い　若干名
・年齢不問・各給与高給優遇
・通勤交通費支給・勤務時間午前八時～午後七時
委細面談時間はご相談に応じます
ビューティーサロン・セブン
いわき市内郷御厩町久世原一一〇 電㊗一〇九六

社交女性募集 ▽年齢18～35歳ただし特殊技能者は別▽収入月七万円以上の見込み▽労働条件優遇、保障制度あり▽その他は相談に応じます▽面接随時　平字才槌小路四の一六（畑江工業前横町）電（平）㊗七三一一　平社交クラブ

お座敷ホステス増員募集
▽月収＝七万円以上の見込み　▽委細面談　▽車で送ります
小名浜第一ホステスクラブ
いわき市小名浜字沖見町 電㊗五二一一

急募
女子店員　五名
学歴不問　28歳までの方　委細面談
株式会社 山吉呉服店
いわき市平字西町目 電㊗二三六八

アパート▽六畳、四畳半、共同バス▽日当たりよし▽場所＝小名浜字西町　▽連絡先＝電㊗三三〇五

貸し家▽六畳六畳四畳半台所ふろトイレつき▽久保町バス停徒歩六分▽場所＝好間町下好間▽連絡先＝電㊗二六六三

貸し家▽ガレージ空室あり（倉庫にも可）平三小東一〇〇㍍▽賃貸一カ月三千五百円　▽連絡先＝電㊗二九〇八

アパート▽六畳台所四畳半、水洗トイレ付き駐車可、日当たり良▽場所＝内郷小島バス停前▽連絡先＝電㊗三六八〇

貸し家▽六畳四畳半▽台所、土間、ふろ付き▽久保町バス停徒歩六分▽場所＝好間町下好間▽連絡先＝電㊗七四七九

タイル工募集者募集▽年齢学歴不問▽経験者高給優遇▽委細面談▽好間町上好間山下六（電㊗七七四九）感吉のウチムラ

貸し事務所100平方㍍（30坪）・店舗35平方㍍（10坪）、平・白銀町▽店舗付き住宅45平方㍍、平・仲町▽電㊗〇五二五

アパート▽六畳バス台所四畳▽バス台所トイレ付き、日当たりよし、駐車可▽場所＝平・上荒川　▽連絡先＝電㊗二三五三

土地求む▽百万～一億円まで現金買い入れ▽日本相互住宅株式会社平支店▽いわき市平字大工町12　電㊗三五二九

新築アパート▽六畳二、キッチン、ガス水道、ふろ場、駐車場、日照良▽場所＝自由ケ丘団地▽連絡先＝㊗四七三五

求む女性▽アルバイト可▽給与五万円以上▽委細面談▽場所＝平・紅小路通り▽連絡先＝スナック葵・電㊗三七〇七

洋裁▽本科・研究科・夜間部（入学随時）▽平・梅香町電㊗三八二〇　△平ドレスメーカー女学院▽鎌岡久

急募
▽ウエートレス　三名
▽カウンター（女性に限る）
待遇その他委細面談
連絡先＝㊗三三〇六
純喫茶 ロビー
平・銀座通り

意欲的な人材急募!!
※営業課員　五名
▽資格　30歳まで　普免所持者　委細面談　履歴書持参
▽問い合わせ
いわき市勿来町関田須賀一　電〇二四六六㊗七一七一～二
こんにゃくメーカーとして業界の先端を独走する
株式会社 小沢商店

募集
工場拡張のため
▽男子営業部員　二名
経験者
▽プレス工　三名
男女を問わず
▽女子仕上げ工　三名
▽女子事務員　三名
年齢30歳まで