夕刊
いわき民報
いわき市平字田町63ノ
いわき民報社
◎振替口座（郡山）4…
本社 0246 (23)166
小名浜支社 0246 (92)356
常磐支局 0246 (42)233
勿来支局 02466(2)290

御婚礼用
家具は…
漆器類　御贈答品
の御用命はぜひ…
平家具センター
あるが
いわき市平字田町
銀座通り電(73)2223

1月から9月まで30%の操短

不況カルテルの 呉羽化学

"世界の技術"も大弱り

3月決算 一億八千万円の減益

ドル・ショックは"世界の技術"と塩化ビニール界に名をはせた呉羽化学にも痛打を加え、大手十二社との不況カルテルが、この一月から九月末まで認可され、態勢を立てなおすことになった。三〇%にものぼる大幅な操業短縮を行なったが、この一年間に二億八千万円の減益が見込まれ、このまま経過すれば予想以上の影響をうけると社内はもちろん、地元民からも心配されている。

大きかったドル・ショック

大手12社にカルテル認可

わが国産業界は昭和三十一年ごろから急速に技術開発とともに増産体制にはいり、これまで製品を輸入していた欧米へ逆に輸出するほどのめざましい勢いをもって生産につぐ生産、販売につぐ販売合戦が猛烈に行なわれた。この中にあって呉羽化学の場合は、特殊な製造技術を開発して世界の注目を浴び、ソ連やインドへのプラント輸出を始め、欧米各国から引き合いが殺到、いわき市錦町の同社錦工場も化学工場を増設するなど大規模投資と、その設備をフルに活動させての計画生産が夜を日についで行なわれ、公害防止と施設の自主的に行なわれていた矢先の昨年6月のドル・ショックによって国際的市場が混乱、需要減へのなだれ現象が設備過剰をもたらせ、操短のやむなきに至った。このため塩ビ業界では月産三十一万トンの塩ビを、昨年七月から九月までは二十九万トンに七%、十二月には二十八万トンに一〇%、一月から三月には二十三万トンと、ついに三〇%の操短に踏み切ったもの。

さらに塩ビ業界では事態を重視、昨年十二月二十八日に興亜、鐘ケ淵、住友化学、日本ゼオンなど大手十二社が不況カルテル結成の認可を通産省に申請、本年一月～九月末の操短づきで認可された。

呉羽化学錦工場で生産する塩化ビニールは硬質パイプ並板、軟質塩化ビニールフィルムを年間一万八四〇トン生産しているが、"七十円カ年一億八千万円の減益が見込まれるに至った。こうした不振を乗り切るために不況のカルテル結成認可を申請した結果、さる一月認可となった。操業は九月末まで九カ月。単価はこれ以上くずれぬよう各社とも統制の下に生産を抑制し、価格を協定するほか、経費の節減に当たり、復旧に万全を図ることに努めている。

復旧に万全はかる

奥村総務部長の話―塩化ビニール業界は生産競争のありさまとなって冬…ようやくそこで設備拡大に当たった結果、需給のバランスがくずれ、ついに一キロ当たり十円以上の値下がりとなり、当社も一だったものが十円以上も値上がりを来たして下落した。これを単純計算すると年間一億八千万円の減益になる勘定。

しかも景気回復への道は遠く、会社側では九カ月間の不況カルテルの中で、お互いに販売単価をこれ以上引き下げることのないよう過当競争をやめ、同時に生産を制限することにし、一方諸経費の節減をするなど立て直しをはかっているが、景気回復は四十八年以降という楽観的な見方をしている。

※※※※※※※※※※※※ あすに胸ふくらませて

きょう一日、県立高校の卒業式が市内十三校で行なわれた。二日に行なうのは小名浜水産だけ。

高校の卒業式は、生徒会から個来化のノロシが上がり、これに政治活動もからまって県教委も時間短縮、祝辞、代読の省略、歌も「ホタルの光」や「仰げば尊し」はなくてもよい、各校独自でよいと指示、大幅に自由化された。

だが父兄にしては『そんなものではない』そうだ。苦労して育て、やっと高校を出て大学へ、社会へ巣立つ、お祝いの儀式なのだ。それぞれ各校のカラーがあって、かえっておもしろく、妻と母の座の待つ女子高校では、さすがにセンチメンタルなものだった。

【磐女校門前での涙別れ】

静岡と浜松の市街地を視察

平JC経済委員会

平青年会議所経済委員会（有賀敏四郎委員長）では今年度の事業として、いわき市、とくに平地区の経済開発振興を研究することを計画、十七日の委員会で先進都市との交流を図ろうと協議検討した。その結果三月十五、六の二日間、静岡と浜松の両市の発展状況を視察することを決めた。

計画によると十五日は午前六時四十四分平駅発特急"ひたち"で上京し、"こだま四五七号"で同十一時三十六分静岡駅着、同市を視察したあと、"こだま"で浜松へ向かい視察、一泊。十六日は浜松を午後三時二十四分発"こだま一四八号"で東京へ。上野駅午後六時十分発特急ひたちで午後八時五十三分平駅着となっている。申し込みは三月七日締め切り。交通費、宿泊費だけで会費一万一千三百六十円。

昨夜4年ぶりの大きな地震

二十九日午後六時二十三分ごろ、いわき地方にかなり急激に大きな地震があった。小名浜測候所の観測によると、震源地は八丈島東約百キロの海底（北緯三十三度五分、東経百四十度六分）で深さ約四十キロのところ。小名浜では震度四の中震だった。

測候所の話では震度四の強い地震があったのは四十三年五月十勝沖地震以来約四年ぶりのことだという。

勿来地区公…

勿来地区公…第七回勿来地区公衆衛生大会は九日午後一時から勿来市民会館大会議室で開き、衛生功労者を表彰後、平保健所長堀城孝氏の特別講演がある。演題は「勿来保健所管内の保健衛生の概況について」。

本日12ページ

寸言

▼…いわき市十…部の雄、呉羽化学にも時代の波が押し寄せた。が、週休二日制や帰休制をとるほどでないと、総務部長。

▼…シーカー…。やればできるとき立証。交通事故ゼロの実現また可能の確信。

天気予報

（ラジオ社提供）玉半提供 ☎五〇三二

【今夜】北のち北西の風、曇り一時雪からときどき晴れ。

【あす】北西の風、晴れときどき曇りで山沿いは小雪がちらつく。

【海上】今夜、あすとも波がやや高い。

（東電電源洋之瀬が出ている）

あすの暦
3月2日（木）
旧2月17日
月齢 1
満潮 6:06 17:31
干潮 12:10 23:40
日出 6:09
日入 17:21
月出 19:16
月入 6:27

HAND BAGS
ヨシダカバン
たいら・ぎんざ
電74―4400

創業90周年記念ごあいさつ

謹しんでご挨拶申し上げます。弊社は本日をもちまして創業満九十周年を迎えました。日頃は何かと絶大な御支持を賜わり社員一同感謝の気持ちで一杯であります。おかげ様で社業も順調に進展し、高級カラー印刷、造本部門では中央におとらぬ品質を自負しております。

最近では「いわき市史」「磐高名簿」はじめ多数の書籍の刊行に寄与し印刷造本技術の向上に日夜努力いたしております。

何とぞ、今後旧に倍する御指導とお引き立ての程、切にお願い申し上げる次第であります。

なお、印刷業界も昨年十月構造改善指定業種に決定し、今年中に協同の事業の発足を見る予定であります。

昭和四十七年三月一日

総合美術印刷
株式会社 平活版所
代表取締役 坂本行蔵
外社員一同
いわき市平字一町目二九番地
電話 七四―六一八五（代）番

営業品目
デザイン
写真出張撮影
パンフレット
カタログ
レッテル
ポスター
包装紙
チラシ
雑誌
単行本
高級私家本
新聞
帳票
名刺
製本
写真製版

―自費出版は即時、いかなる御相談にも応じます。―

消防団統合

正副団長会議で決定

市議会に改正を上程

いわき市の消防団統合最終会議ともいうべき十四消防団正副会長会は二十九日午後二時から平勤労青少年ホーム会議室に全員が出席して開き、大和田市長から要請のあった「一市一団方式（十四支団長制）」を四月一日から発足することを決め、大和田市長も出席して、いわき市消防団としての新体制への運営活動に協力を求めた。

いわき市誕生後に、各団体の合併、統合が進められる中で、隣接市民生活と財産保護に関係があり、しかも社会奉仕団体である消防団の統合は組織性、伝統、役員、組織体系がそれぞれ異なっているだけに困難のワザとされていたのが、徐々に行なわれてきた話し合いの機が熟した昨年十二月大和田市長から正式に「一市一団」「四月一日発足」の要請が出されて、精力的なとりのが進められ、二十九日の正副消防団長会議で最終決定をみたもの。

このため市は、四日に開く市議会に消防団条例の改正を提案、三月中に新体制づくりをして四月一日発足する。

いわき市消防団の新機構は、団長〜副団長（三人）〜支団長（十四）、この下に、先に分団再編成をした九十三分団が各支団ごとにあって、副分団長〜部長〜班長〜団員となる。なお『支団長』の名称は全国でもかなり。

大和田市長の話＝懸案の消防団の統合が、団長や消防団幹部の中で決まったことは、各消防団が持つ歴史、伝統、誇りといったものをそれぞれに乗り越えた勇気と熱意によるものと感銘を深くしている。

いわき市消防団としての新しい運営については、これまで以上に団結を固め、消防精神に則って活動してもらいたい。私ども、常備消防や消防施設の充実をはかって、消防に頼らずあらゆる災害から市民生活を守るよう努力したい。

高校受賞者 ㉔

【磐城高】▽三カ年精勤賞＝遠沼郁雄、小菅逸夫、高崎光良、鶴沼聖人、金成裕一、久保木勝、関分治紀、西牧聰一、増井啓三、村上高範、永山昌昭、草野忠次、斎藤浩司、鈴木孝憲、沖野仁志、草野滋章、近藤善朗、酒井修治、平山寿夫、草野忠次、阿辺憲一、金成健、小椋治雄、杉山勇康、石田信一、伊藤弘之、佐藤憲吉、高橋宏典、高橋芳成、橋本憲一、木田和幸、鎌田正久、藤村浩、吉川要、矢吹利光▽クラブ功労賞＝根本修行、武野秀樹、木村幹男、佐藤勇、江幡順長、大森栄、草野忠次、伊藤孝、片寄久己、下高紀雄、滝田学、原正司、岩渕吉明、鈴木健郎、布施京三、渡辺俊雄、鈴木孝徳、田村実、小宅俊文、藤沼正彦、鶴沼邦男、宇佐美邦男、山内幹夫、竹沢健、小野一、船生宏司、佐藤守司、佐藤守保、永山雄一、関部利夫、斎藤孝一、松枝久雄、木田茂、渋谷代一郎、高木宏幸、田村隆寿、阿部稔、先崎史雄、舟本正己、松崎浩、宗像治、山本裕一、野村隆一、坂本恵蔵、佐藤純一、秋山七千男、酒井恭一、佐藤成文、但野光一、鈴木金光、鈴木修一郎、橋鑑智、蛭田貞橋、児玉仁一、関口一、斎藤博、渡部術、植松博之、若松寿一、新川敏己、内藤達男、鈴木富七、佐々木健一、金沢信一、加藤裕之、小野敬之、佐藤昇司、小西正光、千代住滋、永山昌昭、坂本勉、鈴木英紀、橋本修行、渡辺剛、石塚信吾、新妻邦雄、鶴狩不二夫、久保木功三、原隆史▽防火功労賞＝船生宏司、沖野仁志▽生徒会功労賞＝星恵一、藤田誠也、木川雄司、太田淳一、印南隆一、小泉久明▽生徒会執行部功労賞＝片寄久己、鈴木徹、青木恒雄、高木靖一郎、新妻浩彦、森倉行雄、片岡真、馬目正雪、赤津孝夫、藤崎統康、馬場正嗣、鶴沼聖人、渡辺憲久、鈴木佳久、小泉浩、中野秀哉、竹原半六、遠藤文男、吉田信雄▽地区高体連賞＝田村隆寿、渡辺剛、鈴木英紀、久保木勇三、新川敏己、内藤達男、鈴木靖七、宮崎友紀、安斎友紀、大和田槙二、但野光一、鈴木金光、小西正光、千代住滋、坂本恵蔵、佐藤成文、佐藤純一、酒井恭一、秋山七千男、川田徹

【遠野高】▽優等賞＝斎藤幸子、小野美恵子、大友恵美子▽皆勤賞＝大平勝枝、渡辺正三子▽精勤賞＝川崎部子、吉田静子、矢渡敏子、蛭田加代子、蛭田敏子、緑川佳子▽功労賞＝水野貴枝、小宅光子、佐藤和裕、宮崎昌三、椎名治、清、恵美子、渡辺正巳、折笠正彦、鈴木栄、斎藤友子▽高体連賞・いわき地区高等学校体育連盟会長賞＝鈴田一男、水野雪枝▽いわきバレーボール協会賞＝川崎部子

【磐城二高】▽功績賞＝三本松敏彦、白石正、根本孝之、林清白、三瀬功、渡川健一、山村光之、渡辺勉、大谷勇、大形昭元、茂野幸江、大平厚子、鶴沼美恵子、鈴木明美、鈴木光子、橋本孝子、増川洋子、山野辺愛子、渡辺雪子▽皆勤賞＝神初吉、森山武、広川秀徳、鶴沼美恵子、小野雅美、白土英津江、山野辺愛子、矢之目春江▽日本全立中学・高等学校連合会理事長賞＝根本孝之▽いわき地区高等学校体育連盟会賞＝白石正、根本孝之、吉崎静江、好川幸久子、大平千里、秋保加代子、根本保子、山崎利枝、木島佳子▽地区高体連賞＝菊地洋勝、芳賀さい子、大平秀徳、大森英雄▽内高体育後援会賞＝福地文明、松崎敏美子▽学校家庭クラブ賞＝柴田京子

【勿来高】▽いわき地区高体連賞＝宮本雅夫、鈴木百合子▽いわき地区高体連特別賞＝（団体）剣道部▽全国高等学校家庭クラブ連盟会長賞＝桜井幸子▽産業教育中央会長賞＝近藤リエ子▽県産業教育振興会長賞＝安斎洋子▽同いわき支会長賞＝斎藤恵男▽いわきバレー協会長賞＝バレー部

◇定時制▽いわき地区高体連賞＝緑川友次▽県定時制振興会長賞＝鴨司久男▽同いわき支部長賞＝佐藤長男

【勿来工】▽精勤賞＝菱沼敏、渡辺昭平、大滝一、磯貝実、三部由道、沼尻孝弘、泉田英夫、高柳美行、新妻俊夫、鈴木清典、鈴木覚、滝口郁雄、秋葉栄三、大平勝己、金成実、小菱孝子▽生徒会功労賞＝渡辺正彦、佐藤裕美、江尻一幸、福島源二郎、大河内秀人、円井政之、大平精一、武田信二、小野幸造、伊藤健一、安斎和彦、村上幸男、清水治一、山本健一、生田目順一、今村義、鈴木雅巳、牛久保博、岡田厚、小菱孝子、高橋正良、渡辺園夫、安部幸雄、小野敏明、石山幸雄、甲高良文、吉田明、横山稔▽産業教育振興会中央会長賞＝佐藤裕美▽県産業教育振興会長賞＝中高良文、渡川照義、松崎正金賀彦二、野保ヒキ子▽同いわき地区会長賞＝塙勉、添田茂樹、仁瓶悦夫、松崎洋一、大平好広▽いわき地区高体連賞＝高萩正臣（柔道）、岡部正（陸上）、安部幸雄（卓球）▽いわき地区高校野球連盟特別賞＝（野球部）＝牛久保博、斎藤良男、大森清一、山下正昭、甲高良文、馬上正平、佐藤礼治、上遠野幸一、高野清美、小松桂一、佐藤多喜雄、大場伸一、神田健、大竹正美、村田利政、野木伸一、佐藤伸一、佐久間信司郎

市況

魚類

（29日午後一〜日正午）

一日朝の小名浜港はサバが好漁。

【小名浜港】巻網船一カ統百三十ッ、底引船十九隻十三ッ二百ッ、小型船十六隻一ッ三百五十ッ

▼ホウレン草	三〇〜一〇（束）
▼菜類	一三〜二（〃）
▼カブ	一七〜一〇（〃）
▼白菜	一〇〜三（〃）
▼ニンジン	三〇〜一〇（〃）
▼ゴボウ	八〇〜一五（〃）
▼大根	八〇〜一五（〃）
▼玉ネギ	七〇〜六〇（〃）
▼キュウリ二八〇〜二〇〇（〃）	
▼タマナ	四〇〜一〇（〃）
▼サツマイモ	九〇〜一五（〃）
▼ナガイモ	一三〇〜四〇（〃）
▼ジャガイモ	二五〜一〇（〃）
▼サトイモ	七〇〜二五（〃）
▼ニラ	二三〜一五（束）
▼ミツ葉	五五〜四〇（〃）
▼春菊	二三〜七（〃）
▼葉ネギ	二〇〜一五（〃）

野菜

▼玉ネギ	一五〇▼マツカワ　二百ッ　七〇
▼モヤシ	〇〜四五〇▼ギス　二百ッ　五〇
▼シイタケ五五〇〜四〇〇（〃）	一二〇▼サルエビ　百五十ッ　六
▼玉子	二一〜一一（コ）
▼ピーマン	四二（〃）
▼モヤシ	三〇（〃）
▼シイタケ五五〇〜四〇〇（〃）	
▼玉子	二一〜一一（コ）

果物

▼リンゴ	一五〇〜七〇（ッ）
▼ミカン	二二〇〜八五（〃）
▼イチゴ	七五〇〜六〇〇（〃）
▼バナナ	一〇〇〜八〇（〃）

株式・前場

本日の前場市況は、相変わらず高値警戒から整理色が強く、寄付から小安いものが多くみられた。また最近買われた銘柄も小安く、中でも、減無配説が流れている中外薬は、大幅に値下がりしていた。中盤にはいっても、続落する銘柄が多く、ほぼ全面安のまま、前引を迎えた。

おもな高い銘柄として、日毛十一円、アスベスト七円、五洋建十一円、オーエム十円。

おもな安い銘柄は、ソニー四十円、ハウス十四円、ライ油十五円、中外薬四十二円、立石電六十九円、ヂーゼル十一円、トヨタ十四円、永大産十五円、三光船三十円、日電装十三円、東陶十五円、松電工十四円。

旧ダウ二十円九十三銭安の三千一円五銭。出来高一億二千万株。

（平・水戸証券調べ）

あすの停電

▼三和地区＝（9時〜11時30分）上、下市萬、渡戸、倉前

会と催し

2日

【いわき民報ビル】▽平ロータリークラブ例会12時30分〜13時30分▽上遠野幸一▽高野清美▽小松桂一▽佐藤多喜雄▽大場伸一▽神田健▽大竹正美▽村田利政▽野木伸一▽佐藤伸一▽佐久間信司郎

【草野ビル】▽保家誠一作品展12時〜17時・美術ホール▽丸ほん会議7時〜9時・小ホール

【いわき産業会館】▽大谷・草野家C婚礼12時〜17時・大ホール▽御仙学会18時〜21時・大ホール

【東邦銀行平西支店】▽いわき農政共済組合3時〜16時・大ホール

元禄変秘聞

多岐川恭作

東啓三郎画

（273）

■すぐ役立つ各種のお料理が勉強できます

佐々木クッキングスクール

■日本料理■西洋料理■中華料理

■菓子類を調理実習いたします

■いわき市平字杉平23（城山磐女通り）　電㉔6091■佐々木貞子

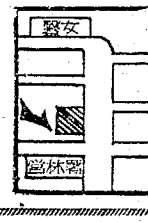

マギーブークル

それはシャンプーをしても型がつく魔法のカール
ハイセンスなあなたにぴったりフィットする

ワタナベ了公　裕子美容室へ

植田町電②2437・予約OK 20分前にご来店下さい

DPE　免許証
カラープリント
タカツ写真店
平・新川町交差点巻わ
TEL・㉔2750

出火おわび

二十九日夕、当社大原営業から出火の際はさっそくお駆けつけ下され消火にご尽力を賜わりありがとうございました　折角お見舞いをいただきながら混雑にまぎれてお名前のお伺いもれもあると存じ略儀ながら紙上でおわびとお礼を申し上げます

五洋建設株式会社　小名浜出張所
所長　下窪隆幸
いわき市小名浜字永町一　電㉔一〇二一

母坂本光子は二月二十九日午前二時八十八歳の天寿を全うし永眠いたしました　ここに生前の御厚誼を深謝し謹んでお知らせいたします

告別式は三月三日午後一時より平・長橋間　性源寺にて執行いたします

通夜は平・南町の自宅において執り行ないます

昭和四十七年二月二十九日
いわき市平字一町目二五

喪主　坂本昌蔵
男　坂本行蔵
〃〃草野義一
〃木村玄策
親類代表　諸橋久太郎

株式会社坂本紙店
株式会社平活版所

謹社社長坂本行蔵殿母堂坂本光子殿は二月二十九日午前二時八十八歳の天寿を全うし永眠いたしました　ここに生前の御厚誼を深謝し謹んでお知らせいたします

告別式は三月三日午後一時平・長橋町性源寺において執行いたします

通夜は平・南町の坂本宅において執り行ないます

昭和四十七年二月二十九日
いわき市平字一町目二九

株式会社　平活版所

弊社取締役坂本昌蔵殿母堂坂本光子殿は二月二十九日午前二時八十八歳の天寿を全うし永眠いたしました　ここに生前の御厚誼を深謝し謹んでお知らせいたします

告別式は三月三日午後一時平・長橋町性源寺において執行いたします

通夜は平・南町の坂本宅において執り行ないます

昭和四十七年二月二十九日
いわき市泉町本谷作

株式会社東北鉄骨
取締役社長　近藤国弥

故母鈴木チヤウの葬儀に際しましてはご多忙中のところ遠路わざわざご会葬下されて丁重なご香料を賜わりご芳情誠にありがとうございました

実はお伺いしてお礼を申しあげるのが本意ですが略儀ながら紙上でお礼を申しあげます

昭和四十七年三月一日
いわき市平字白銀町五〇（一カ）

喪主　鈴木正由
親類代表　鈴木政吉

財団法人　新田目病院
精神科・神経科
院長　新田目五郎
本院　いわき市平字才槻小路　電㉔四三一七八
分院　いわき市平字荒川字安寺　電㉔四三一九

母下山田よしは二月二十九日午後二時三十分心臓病のため自宅で急死いたしました　ここに生前のご厚誼を深謝し謹んでお知らせ申し上げます

追って葬儀は三月三日午後一時自宅を出棺いたします

昭和四十七年三月一日
いわき市植田町後五三

喪主　下山田忠
夫　下山田俊雄
ほか親類一同

山田屋別館

近火お見舞いお礼

衣料品問屋　株式会社ほていや
代表取締役　勝見芳昭
いわき市平・大町六の三　電㉔四六五六代

なめこそば・納豆そば・かにそば

宴会場の　酒喜庵

いわき市平・銀座通り　電㉔四三一三二

新発売　もうひとつほしくなる…
ベビーシュークリーム

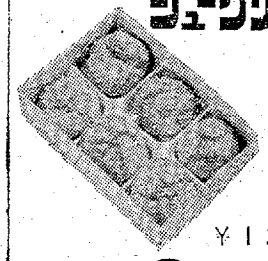

1箱　¥120

有限会社松月堂　スナック松月
IWAKI　MATSUGETSUDO　TAIRA

本店・小名浜店・大黒屋店・ヨーカ堂店

越　フジコシ

待ってました！
男性用パンスト

もものきなんてカッコ悪いというヤングマンにモテモテなのが男性用のパンティーストッキング　発売と同時に圧倒的な売れゆき

男性用パンティーストッキング　五〇〇円
紳士替えズボン　九八〇円から
紳士Tシャツ　七八〇円から
婦人合繊ブラウス

一、四八〇円から
（当店新館一階）

財団法人　竹林病院
労災保険指定病院
電㉔二三三一代
院長　竹林貞吉
所在地　いわき市平支所前
整形外科・外科・内科
小児科・理学診療科・放射線科

両親の理解まず先決

青年学級活動を協議

平地区青年学級連絡協議会主催の〝青年のつどい〟は二月二十七日午前九時から草野中体育館に平八地区の学級生八十人が参加して開かれた。

つどいは学級生塩さすみさんが「東南アジアを視察して」という題の講演で始まった。

青年の船に乗った動機や青年の船のあらましを話した後、フィルムフォーラムに移った。映画は「語し合いと学習」という題で、現在の青年学級に最もあてはまるような映画だったためか、三分科会にかかれて交換会を開いたさい、青年学級に対して家庭とくに両親の理解を得る努力をしなければいけない。そのために終始のケジメをはっきりつけるように。またレクリエーションを多く取りいれ、学級生の心の交流をはかる。だれでも気軽に参加出来るようなカリキュラムを作成し、参加意識を高めたらーなど、いろいろ活発な意見が交され、出席者たちは自分の学級と照らし合わせるなど真剣に考えていた。

午後からは全体会や各学級生の余興、フォークダンスなど、体育館いっぱいに笑い声が響き、楽しい一日を過ごしていた。

【真剣に討議する青年学級生】

勿来辰ノ口 歩道橋ができる

九百八十万円を投じて

県いわき建設事務所では、歩行者を交通事故から守ろうと、交通安全施設の整備に力を入れているが、いわき市上平田町辰ノ口地内県道磐城～上三坂～小野線（旧勿来～小野線）に横断歩道橋を建設、このほどりっぱに完成した。

同歩道橋は延長十二間の日型橋で、同事務所では九百八十万円を投じて建設中だったもので、同県道は年ごとに交通量が増大し、近くには猪多小があるため、横断歩道橋の建設が望まれていた。同橋の完成によって、児童たちの安全が確保できると関係者たちを喜ばせている。

いわき地区内職技術競技会

22日に金谷保育所で

県いわき内職相談所では、二十日に金谷保育所で第三回いわき地区内職技術競技会を開く。競技種目は①羽織の紐②紳士服まとめ③ピース刺しゅう④セーター刺しゅう⑤クリスマスツリー組み立ての五種。競技は一時間にわたって行なわれ、各社の技術担当者が技術と出来ばえを審査する。各種目の優勝者に県商工労働部長賞が贈られる。

社会保険ボウリング大会

3日に平大集団で

県社会保険協会平支部、平社会保険事務所主催による事業所対抗社会保険ボウリング大会は、三日午後一時から平大集団ボウリングで行なわれる。一チーム五人で、男女を問わず、三ゲーム、スクラッチトータルゲームで行なう。

商工ちょん

▽北郷自転車＝小名浜学校之中北東で競売▽郷自転車商会＝は開店2周年記念特売中。

▽コンパのパ＝平駅前不二屋ビル地階の平コンパが変更▽ルル地階の平コンパでは一日から、歌謡コーラスバンド・サンディーナイツにバンドが変わった。

▽平料亭組合＝亜料亭組合。5・26日公休▽同の公休は、5日と20日。

市況

魚類

（29日午後一日正午）

一日朝の小名浜港はサバが好漁。

【小名浜港】巻網船一カ統百三十トン　底引船十九隻十三トン二百　小型船十六隻一トン三百五十キロ

1二四・九〇▼ドンコ　四千百キロ　一六五一八〇▼水ダコ　三千二百キロ　四〇一一〇〇▼メヒカリ　千五百キロ　一〇〇一九〇▼サクラエビ　千二百キロ　一〇〇一六〇▼マメダコ　千百五十キロ　九五一二六▼ソドクロ　五百五十キロ　五〇〇一一五〇〇▼ナメタ　五百キロ　六五〇一三〇〇▼マナガレイ　四百キロ　一一〇〇一三〇〇▼サメガレイ　一〇〇一四〇〇▼イシモチ　三百五十キロ　四〇〇一二〇一五〇▼マツカワ　二百キロ　七〇一四五〇▼ギス　二百キロ　五〇〇一二〇▼サルエビ　百五十キロ　六五〇一二八〇▼マイカ　百五十キロ　一四〇〇一一〇〇▼イシダガレイ　百キロ　五八〇一三〇〇▼ムシガレイ　百キロ　三六〇▼小サバ　二千八百キロ　五〇一一

【江名港】水揚げなし

【中之作港】底引船三隻三トン八百キロ

野菜

▼ホウレン草　三〇一一〇（束）▼茶類　一三一二（〃）▼カブ　一七一一〇（〃）▼白菜　一〇一三（キロ）▼ニンジン　三〇一一〇（〃）▼ゴボウ　八〇一一五（〃）▼大根　八〇一一五（〃）▼玉葱キ　一二八〇▼ヤリイカ　百キロ　三八〇一三〇〇▼キュウリ　二八〇一二〇〇（〃）▼タマナ　四〇一一〇（〃）▼サツマイモ　九〇一一五（〃）▼ナガイモ　一三〇一四〇（〃）▼ジャガイモ　二五一一〇（〃）▼サトイモ　七〇一二五（〃）▼ニラ　二三一一五（束）▼ミツ葉　五五一四〇（〃）▼春菊　二三一七（〃）▼葉玉葱キ　二〇一一五（〃）▼ピーマン　四二（〃）▼モヤシ　三〇（〃）▼シイタケ　五五〇一四〇〇（〃）▼玉子　一二一一（コ）

果物

▼リンゴ　一五〇一七〇（キロ）▼ミカン　一二〇一八五（〃）▼イチゴ　七五〇一六〇〇（〃）▼バナナ　一〇〇一八〇（〃）

務税問答

月賦販売の収入と課税

（問い）既製服の販売をしていますが、売り上げの半分は月賦販売です。月賦販売の場合は、その収入はいつの収入として課税されますか。（平・S店）

一定の算式で別に計算

（答え）月賦、年賦、その他の賦払いの方法により、対価の支払いを受けることが定型的に定めた約款に基づき、商品などのたな卸し資産を割賦販売した場合は、その年において、割賦販売したすべてのたな卸し資産にかかる収入金額と売用の額について、その後毎年継続して次の算式に示すような割賦基準の方法で経理したときは、次の算式の①の利益または損失を各年の利益または損失とすることができます。ただし、割賦基準による方法で経理しなかった年分以後の年分については、認められないからご注意ください。

① 割賦販売の対価の額（A）から（売上原価十販売手数料）（B）を引いたものが利益の額または損失の額（C）。

② 利益の額または損失の額（C）×

（A）のうちその年中に支払い期日が到来する賦払金の合計額（注）

（A）

各年の利益の額または損失の額

（注）その年中に支払い期日が到来する賦払金でも、すでにその年の前年以前に支払いを受けたものは除きます。またその反対に、その年の翌年以後に支払い期日が到来する賦払金でも、その年中に支払いを受けたものは含めます。

したがって、この要件にあてはまる割賦販売であれば、割賦期限が到来したものだけを、その年の所得として計算できますが、このような条件にあてはまらない場合は、割賦販売したときに、その金額を普通の掛け売りと同様に、収入金額として計上しなければなりません。

（いわき税務署）

元禄葵秘聞（273）

多岐川恭作　東啓三郎画

裏切者（十）

来る途中で乗物を乗り、組道を通り回って家にたどり着いたのは、そのためだったかと、おゆうは気付いた。

『お前はもはやおれのものだから、おゆうと呼ぶかな』

と茶亀は断わって、

『おゆう、お前は茂兵衛のところで、どんな扱いを受けていたのだ？茂か？』

と聞いた。そうだ、とおゆうはうなずいたが、しかし同じような女は何人もいると言った。

『うん。だがお前が一番気に入りだったのだろう。手離すのが、よほど惜しいようだったからな』

と茶亀は笑った。

『それにしても、お前は妙な女だな。犬っころみたいに、おれの手に渡されて、腹は立たねえのか？』

『腹を立てても仕方がありません』

『そうか。茂兵衛にほれてはいなかったのか』

おゆうは微笑しただけだった。

『だが、茂兵衛に世話をされ、取入っておけば、将来に役や、ぜいたくはできる。その上、奥方たちなのは無理としても、御部屋様くらいにはなれたろうじゃないか』

『別に、そんなことは望んでおりませんし、あのお方には奥方様代りの人がおります』

『そいつはな、おゆう、茂兵衛が最初、妾として囲っていた女だろう』

『わたくしは、古いことは存じません』

おゆうは全く知らないわけではない。女たちにとって、好個の話題だったが、めったなことを口にするわけにはゆかない。うわさが事実かどうかもわからないのだ。

『そうだったな。お前はいつごろから茂兵衛に仕えるようになった？』

『二年前でございます』

『それでは、うわさくらいは聞き知っているはずだが……案外、口の堅い女だな、お前は』

茶亀は面白そうに言った。

『その女、名はなんというのだ？』

『お茶様です。もうずっと、あのお屋敷にいらっしゃいます。おきれいな方で……』

『おれはお前を茂兵衛にくれなければ、そのお茶様を……と言ったのだぜ。茂兵衛め、断わりやがった。お茶様を渡すより、お前をくれてやるほうがまだマシだとさ。よっぽどべっぴんのようだな』

おゆうは答えなかったが、さすがに若い女で、誇りを傷つけられた動揺が、茶亀にはよくわかる。それが彼の狙いなのだが……。

おかつが戻って来て、怪しい者はだれもいない、と言った。茶亀は大口をあけて笑いはじめた。『おかつさんは、おいくつになりですか』とおゆうが聞いた。

『はい。十五歳になります』

『武家の娘だ、とおゆうは思った。すると、この得体の知れぬ男も、武士だということになる。

■すぐ役立つ各種の
佐々木クッ
■日本料理■西洋料
■菓子類を調理実習
■いわき市平字杉平23（

故母鈴木チヤウの葬儀に際しましてはご多忙中のところ遠路わざわざご会葬下されご丁寧なご香料を賜わりご芳情誠にありがとうございました
実はお伺いしてお礼を申しあげるのが本意ですが略儀ながら紙上でおれを申しあげます
昭和四十七年三月一日
いわき市平字白銀町五〇（一九）
喪主　鈴木正由
親類代表　鈴木敬吉

山田屋別館
昭和四十七年三月一日
いわき市植田町後五三
喪主　下山田忠
夫　下山田俊雄
ほか親類一同

結婚式から披露宴まで
割烹旅館　花汀園
いわき市平字才槌小路（一小横）電㉔二三〇八

さわやかな香おりとともに
お肌を守るシーブリース
＜医薬部外品＞
シーブリース
●紳士のヒゲそり前後に口臭止めに
●女性のお肌をととのえるときに
●足の臭み止めに
●ボデー・ローションとして
●頭皮の不快感に
●スポーツ・レジャーのお供に
●かゆみ痛の伴う水虫予防に
●ご家庭の常備薬に
特約＝理・美容院で販売しております　145ミリリットル　¥800
理・美容器具総合センター
有限会社　よしみ商事
平字尼子町2の5　TEL・㉔8466

温泉がいつでもいっぱいあふれております
湯本温泉　湯本駅から車で3分
日本観光旅館
ホテル　みちのく
常磐下湯長谷町
電（〇二四六）㉝二二六四代

財団法人　新田目病院
院長　新田目五郎
本院　いわき市平字才槌小路　電㉔四三一七～八
分院　いわき市平上荒川字安場　電㉔四三一九
精神科・神経科

山田胃腸科泌尿器科外科医院
院長　山田均
副院長　山田静
外科　胃腸科　泌尿器科　内科　小児科
いわき市平字下川原
市内バス五色町下車
電㉔三〇八三

修理は藤森　平・かじ町　㉝二二九六

財団法人　松村総合病院
院長　松村亨
内科　大井竜夫　金生富雄
胃腸科　水島伯子　金子甚蔵
外科　長谷川国男　遠藤健七郎
脳神経外科　西坂利行　松村昭雄
産婦人科　宗像繁美　水島亨
神経科　海野幸浩
耳鼻科　松村一亨
眼科　吉田順
麻酔科　水島伯子
放射線科　金生富雄
本院　いわき市平字南町二三　電（代表）㉝二一六一（平駅から三千坪大通り左がわ）
付属　舞子浜病院（精神科・神経科）　いわき市平藤間字川原六三　電（高久）六二（平駅から清津行きバス藤間中学校前下車）

耳鼻咽喉科・気管食道科
鈴木耳鼻咽喉科医院
●入院設備あり
院長　鈴木知水
いわき市平字田町73　電㉔二六一三

外科　神経科
胃腸科　内科
▶入院応需◀
北山医院
院長　北山和也
いわき市平北白土字東原前
電23—3531
（平スカイレーン前）

労災保険指定病院
財団法人　竹林病院
電㉔二三三一代
院長　竹林貞吉
所在地　いわき市平支所前
整形外科・外科・内科
小児科・理学診療科・放射線科

JCBowl

3月2日オープン

JCボウル

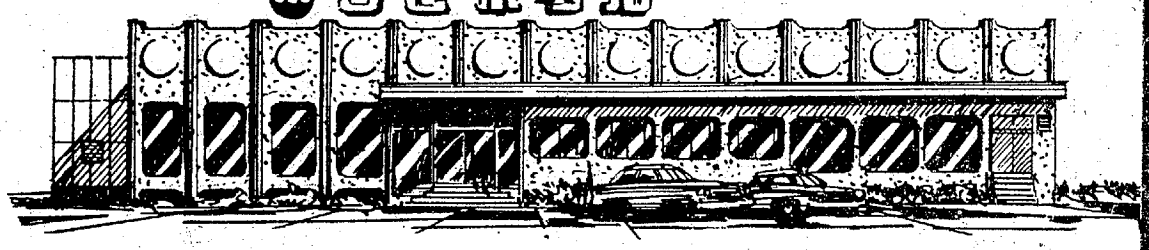

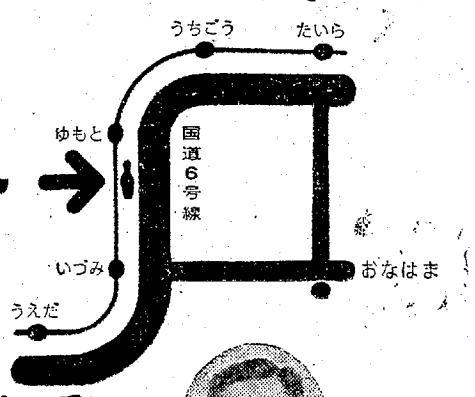

常磐セントラルボウル →

3月3日須田開代子きたる！

オープン記念
須田開代子プロへのチャレンジ大会

とき〔予選〕　3月2日(木)午後7時から予選会 上位10名選出
3月3日(金)午後7時から予選会 上位20名選出
競技　3ゲームトータルアメリカン方式
女子15ピン・シニア50才以上
10ピンハンディ
〔決勝〕　3月3日(金)　午後8時30分から
2日間の予選通過者30名で決勝
参加料　会員 1,000円
一般 1,300円〔決勝2ゲームは無料〕
表彰　優勝～10位、HG・BB賞飛賞
決勝　予選3Gで上位30名を選出後
2ゲームトータルの結果順位を決定します。
また2ゲームトータルで須田プロに勝った方にはサイン入りピンを差しあげます。

ごあいさつ

いわき市の中央部にある湯本国道6号線沿いに設備もムードも最高の　常磐セントラルボウルがあすオープンの運びとなりました
市民のみなさまが明るく楽しいプレーが出来ますよう社員一同がんばります　ご来場をお待ち申し上げます
また工事関係のみなさまには冬期中の工事にもかかわらずよくオープンまでにご尽力くださいまして　ありがとうございました

昭和47年3月

代表取締役　吉田英夫

うち中みんなでやってます

常磐セントラルボウル

いわき市常磐関船町上関58　☎ 0246（平局）43－4222～3

祝　オ　ー　プ　ン

【設計】
永山建築設計事務所
所長　永山貴一
事務所　いわき市平谷川瀬字三十九町30　電(0246)74－3769・6746

【施工】
総合建設業 建設大臣登録　常磐開発株式会社
社長　木山茂彦
常磐営業所所長　武田文雄
常磐営業所　いわき市常磐湯本町辰ノ口1　電(0246)43－4111代・3111代

▽土木　安藤組
▽土木　面川組
▽土木　鈴喜工業株式会社
▽とび工事　山口組
▽大工工事　古川工務店
▽大工工事　国井工務店
▽鉄筋工事　江尻鉄筋
▽屋根板金　株式会社　橋本板金塗装店
▽FRP工事　高橋林平商店
▽外装タイル工事　田村建材株式会社
▽左官工事　鈴木左官業
▽鋼製建具　いわきサッシ株式会社
▽硝子工事　三浦建材株式会社
▽電気工事　常磐興産電機工事　株式会社
▽電気工事　大和電設工業株式会社
▽空調工事　株式会社　常磐工業
▽給排水衛生　三共水道株式会社
▽生コン工事　諸橋生コン株式会社
▽内装工事　株式会社　鈴木家具店
▽木材工事　伊勢屋木材店
▽ブロック工事　株式会社　大谷建材
▽スレート工事　東開商事株式会社
▽金物工事　大正金物店
▽生コン工事　磐城生コン株式会社
▽ガス工事　常磐共同ガス株式会社

JCBowl

公害から市民を守る

公害対策センター

公害防止の十字路　県・市公害対策センター全景

○…いわき市小名浜大原に新設された県・市公害対策センターは、市民の期待のうちに二月十九日から活動を開始した。公害対策でこれまでのパトカーによる発見や市民通報で、はじめて追いかける〝後手対策〟をなくすため、市内に二十七カ所の観測局を設置して亜硫酸ガス濃度、浮遊粉じん、風向、風速、湿度、濃度や逆転層の測定データを即刻数字で表示するテレメーターシステムが作動。この他重金属検出の高周波プラズマスペクトル分析装置、有機物検出のガスクロマトグラフイ、その他の分析器が昼夜の別なく自動観測し、一時間ごとにタイプ記録と表示盤に表示される仕組み。

○…大気汚染濃度が基準を超すと工場の亜硫酸ガス濃度については、その工場に自動的に警報信号が送られ、工場では改善したあと確認ボタンを押してセンターに通報記録し予防する。工場に対する行政指導が行なわれる一方、四月一日から小名浜港四号ふ頭の突端に〝水質自動監視装置〟を設けて工場廃水が流出する港内の水質測定を始める。このように環境、発生源とも常時観測・データ処理でセンターから企業への公害未然防止ができるようになり、公害ストップへの大きな足がかりができた。今後市民への行政還元のかけ声どおり〝公害のないまち造り〟の推進役を果たしてほしい。

【カメラ・佐藤　誠一】

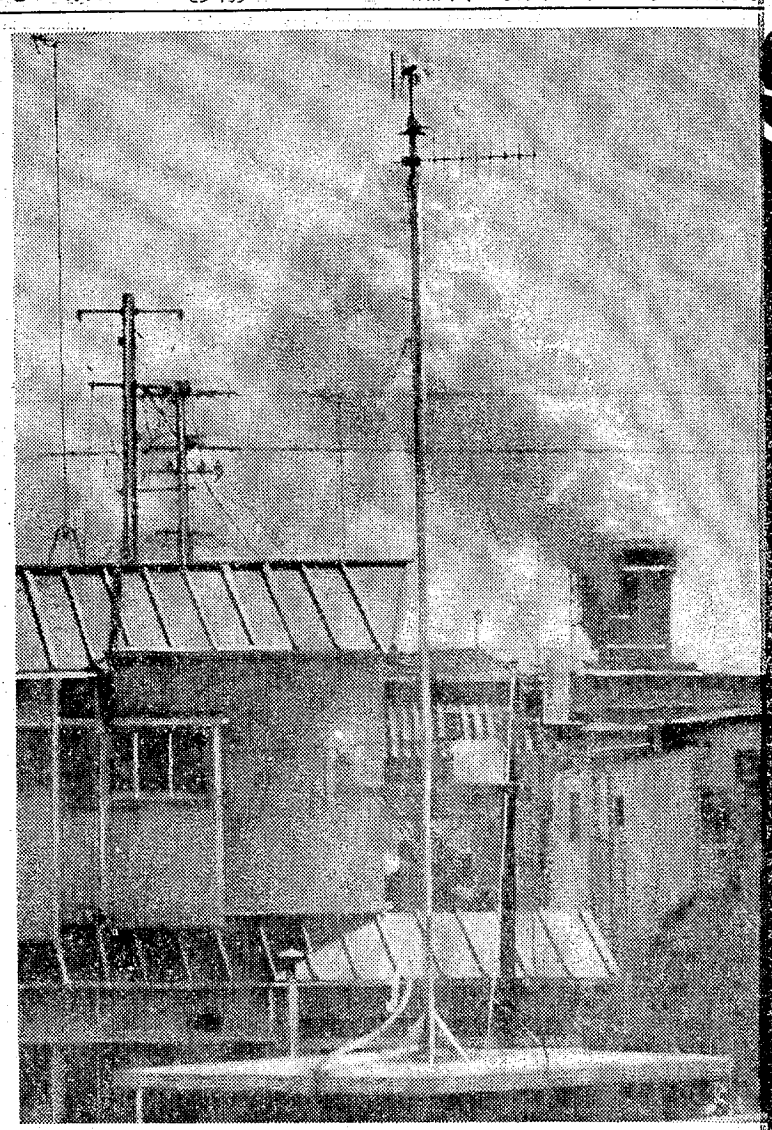

地区観測局　先手必勝のため市内の公害多発15地区に設置された市民を守る無人の〝公害お目付け役〟観測したデータは　テレビ受像のようなアンテナでセンターのテレメーター中央局に送信される（小名浜二小局）

カメラ・アイ

大気汚染監視用テレメーター装置
工場観測局10局（11工場24煙道）地区観測局15局　逆転観測局1局　移動観測局1局から送られてくる大気汚染状況が中央監視局でデータ処理され　1時間ごとに表示盤に各局別に数字で表示する

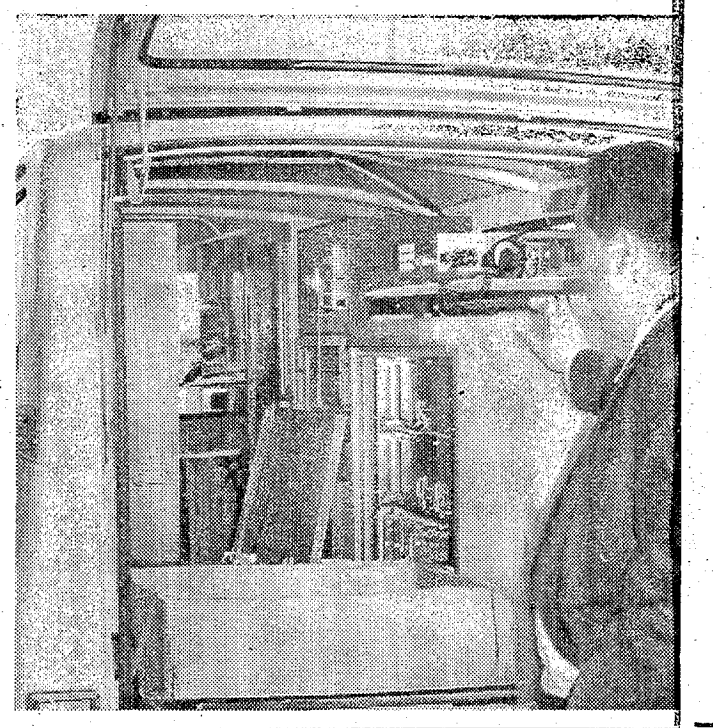

移動観測局　公害観測器機を装備した無線自動車で機動力を活用して固定観測局のアナうめと　公害発生現場に急行して各種測定と連絡処理にあたる

安全 正確 快適なサービス…

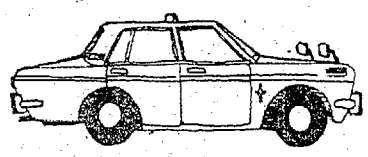

本社営業所　(23)2343
松ケ岡営業所　(74)3410
神谷営業所　(43)3214

安心して乗れる皆様の自家用
常交タクシー

コーヒーの店
樅の木
平店　3月2日午前11時開店！

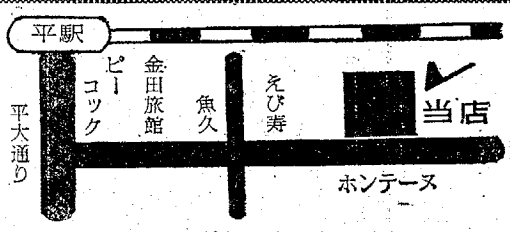

● 当日ご来店の方に
記念品をさしあげます

ごあいさつ
このたび　当地に＜お茶の間サロン＞をと心がけまして
コーヒーの店『樅の木』平店を左記の場所に開店いたす
運びとなりました
みなさまには『樅の木』で＜コーヒーの純味＞を味わっ
ていただきたいと存じております
ぜひお立ち寄りいただきご笑味くださいますようお願い
いたします

有限会社　『樅の木』平店
石川　文江
●いわき市平字白銀町
●横浜店（関内）

（第三種郵便物認可）

常磐セ
いわき

【設計】
永山建
事務所　いわき市平谷川瀬

▽スレート工事　東開商事株式会社
▽金物工事　大正金物店
▽生コン工事　磐城生コン株式会社
▽ガス工事　常磐共同ガス株式会社

いわき時見

（27）

体力

Oh! オー！ヤング young

卒業の前に

私が最初にあの人に会ったのは、寒い朝の電車の中。名前はもちろんとこの駅から乗ってくるのかどうかも知らないあの人に会いたいばかりに、朝早く起きるのもつらくなかった私！。そんな私の気持ちを一体あの人はわかってくれたというのかしら、私の存在すら知らないのではないかしら、こんなことを考えるとても悲しくなってしまう。

『ある日、磐城民報社に書き』

二月二十六日夜、我自メ。
民報社、民報社。
知らない民報社。
名前、一
已、三週間前の夫。
知らない得意技、驚き、
敏、三週間前の夫。

木田敏彦（久之浜・湯高）

もしあの電車に乗らなかったら、あの人のことなど知らなかったはずなのに…。そうすれば、こんな悲しい思いをしないですんだのに…。ある時は、あの人とのめぐり逢わせを後悔したものだった。しかし、今は感謝の気持ちで、いっぱいである。あの人は受験で孤独になりがちな私に、勉強への意欲を満たしてくれたのだから。

おかげで私は東京のある大学に合格した。十八年間住みなれたいわきともお別れである。そして自分の気持ちをとうとう三年間伝えることのできなかったあの人とも…。

（磐女生・18歳）

大学に行ってもガンバレよ。オー！ヤングを忘れたら承知しないから。すてきな恋をしたら、また便りをください。

NIGHT

地上が眠る頃、夜は降りたってくる。無数の星を散らしながら、夜は、ぼくの窓辺にも忍びこんでくる。そんなお話を、ぼくはいつも待っている。窓のカーテンが静かに揺れるとき、星たちのかなでる調べ（せんれん）は美しい恋人の寝息にきこえる。ひとすじの光が流れたように何故かぼくは眠りたくない。陽気にさわぐ夢の精たちも今は眠ってしまっただろう。夜はまだつづき今夜も眠れないのは、ぼくだけかもしれない。

（平南白土・大学浪人・里江子・事務員・22歳）

梅頭語のおはなし

梅頭語――他の語について下語の意味を強めたりする。――ぜん、とあるんだけど、NONのはなんというかいくっと胸くらに親切いたしまして、まあ、ちょっと読んでみようってだけ。

NONは梅頭語が大好きなんです。なぜかといいますと、――ぶもねエ口に出すのは非常に気がひけるのです。この間代良しちゃんに聞かせてあげたら「いやねエ」ともいいながらイヤイヤ言ったのであります――　非常に素朴、素直、かつ純情（ん！いいすぎか？）な感じがするんたもん。もっともNONのいう梅頭語っていうのは ばんなら とか ぴっぱらっぱら とか ぴっぱたて とか どん なんぐら とか どんなさん ばっかたーから仕方ないとは思うけども。でもこれは非常に素直に、しかも強く意味を表してると思いませんか。（下品さと粗暴さと伴いますが）つまりなんぐらとたたいったたけてるは愛情があまりないし、第一気力に欠けます。ところがです、ぶんなぐら ともったときには、これはもう 全対に、死んでも相手をなぐらなければいけないという強い信念と意志（ちょっとオーバーかな？）が、うかがいかれるのであります。とまあ、こんな調子でやったのでは代良しちゃんはイヤイヤと言えないんです。まったくわかってないんだ！深く深く追求しても リ様に現代国語が苦手なのは あんまり深く追求しすぎたからかしらん ？？？？？…

おいだしパーティー　卒業式は終わっていない

◎…高橋幸子さん、卒業おめでとう。オー！ヤングともおお別れだね。やっぱりさびしいよ。でも新しい世界にはいっていくんだ、元気でガンバレや。しんどくても、つらくても、自分の心の真実だけは見失わないで、な。

◎…いちども顔を見たことはないけれどみんな親しさを感じる。投稿してくれたヒト、ポスターに応募してくれたヒト、そういったヒトたちの何人かが卒業という名の〝青春の門〟をくぐって、広大無辺な世界に旅立つんだもの。

◎…オー！ヤングは卒業してもいい。けれど、青春を卒業させてはいけない。みんな一度は子供だったのだから。子供だったことを忘れたおとなはさびしいよ。『星の王子さま』は深遠な童話、そういう感嘆でね。キミたちがおとなになるんだなあって考えたらうれしく思い出しちゃった。

◎…NONちゃんも、山崎高クンも、平下川原の桂子さんも、鈴木語次クンも、みんな元気でまじめにやれよな。思い出したと言っていからさ、いわき民報には「オー！ヤング」という投書欄があって、そこに投書いたりけってね、なつかしさを感じられれば、しあわせ。

◎…今回はポスター・プレゼントを休みました。あやまります。

「ポプ・ディラン」ポスター当選者は次の五人。江副美智子（平・会社員・19歳）、橋本公裕（平・磐高・16歳）、猪岡みつ子（磐城・内高・16歳）、有坂功秀（好間・磐高・17歳）、小林広美（泉・泉中・15歳）

ミッシェルの伝説 ㊤

それは遠い昔
それは遠い国
それは不思議な伝説
昔　わかき王子ミッシェルがいました　そして農婦の娘ジェリーも　二人は湖の岸辺で出会いました　やがて二人はふかく愛しあい　やがて二人は結ばれました　そしてミッシェルは自分の父国王にジェリーとのけっこんを告げました　でも国王は二人の仲をゆるしませんでした　ミッシェルとジェリーはかけおちをしました　これを知った国王はいかり　多くの兵士に二人のあとをおわせました　けれど二人はげのびやが工春になりました　二人はしあわせでした　ある日ミッシェルのもとに父がやってきました　驚はらい、太刀持ち、立て行司らを従えて大場する姿は、男性体力ナンバーワンの感じた。しかし、初代から五十代までの横綱諸氏は、楽にすぐれた体力を持ちながら、七十歳をこす生命を全うした人が多た一人もいない。文字通りの古稀（ここき）である。四代目谷風は43歳。二十二代太刀山が64歳、二十四代鳳（おおとり）がトップで69歳、二十七代栃木山が67歳。

それを聞いたジェリーはミッシェルに帰るようにすすめました　ミッシェルは帰りませんでした　やがて国王はたくなりミッシェルはなげきました　でもジェリーのなげきはもっと深かったのです　そんなジェリーにミッシェルはやさしくささやきました　「なげくことはない愛のゆくえは風のちりにわびしくたなびくものだ」と　でも次の日　ジェリーはミッシェルのはなしに口づけをし　朝もやの中をいずこかに消えてしまいました　その日の夜　ジェリーのなきがらが湖にうかびました　これを知ったミッシェルは「ジェリー　君を一人にさせはしない」と言葉だけの湖に身をなげジェリーのあとをおいました　そして次の年の春　湖の岸辺には二人の死を悲しむかのようにまっかな野バラが風にたなびいてあでやかにさみしく咲いていました　そして今もさみしそうに風にふかれているのです

（植田町本町・植田のミッシェル・16歳）

▽「オー！ヤング」はキミたちヤング諸君が作るページだ。詩、イラスト、人生論、談話室――なんでも結構。締め切りなしの参加あるのみ。どんどん投稿してくれたまえ。ただし、住所、氏名、年齢、職業および学校、学年は必ず明記すること。あて先はいわき市平字田町六三、いわき民報社編集局「オー！ヤング」

明治五年（一八七二）三千五百万の人口を持っていた日本は、64年後の昭和十一年人口が倍増七千万人となった。敗戦によって国土面積の46％を失い、六百五十万人が外地から引き揚げ、百二十万の外人が日本を去った。現在一億の人口が37万平方㎞の国土に、しかも過密の都市集中化の中で、日照権を主張するまで追い込まれて生きている。

極限状態におかれることなど、自分の身にだけは起こりっこないと思っている人が多い。だが最近のハプニングの異常ぶりはすさまじい。トイレの中へ入れられ両手を針金でしばられた二人の女子銀行員、連合赤軍の人質あさま山荘の婦守番。女性であろうが、子供であろうが、おかまいなしの時代だ。

寸又峡事件でライフルを射ちまくる金嬢の人質にされたのは、福島の学生の男子。福岡

フォークの波 VOL・2

遠藤賢司と共に

―③―

RCサクセション

太社後援『遠藤賢司と共に』は三月二十六日午後三時半から平市民会館で開かれる。出演は遠藤賢司、RCサクセション、ジャネッツ、井上陽水。今週のメンバー紹介はRCサクセション、来週は遠藤賢司。

ギター、リードボーカル＝忌野清志郎(ro)。ギター、ボーカル＝林小和生(ro)。去年の三月五日に〝宝くじは買わない〟にしても、また発売されたばかりの〝僕の好きな先生〟にしても、メンバーのひとりである忌野清志郎が雲を下ろしたもので、詩の形もこれまでのような遠回しで気取った表現を避け、いうならば形で作られる。従来の流行歌に使われてきた詩形を粉砕しようというのだ。

【質問】

―グループを組んでフォークを始めたきっかけは。

ひまだったから。

―日本のフォークについてどう思うか。

よくわからない。

―好きなことは。

寝ること。

―ことしの抱負。

―生懸命がんばること。

―去年の暮れのコンサートには出演しなかったが、こんどはどのような気持ちでのぞむか。

実力で勝負したい。

―これからの目標。

とにかくがんばる。

二月五日に〝涙でいっぱい／イエスタデー〟を唄って〝さらにことし二月五日には〝僕の好きな先生／国立市中区三一〟のレコードを発売する。

【RCサクセションについて】カレッジ・ポップスという新しいジャンルの音楽がすっかりレコード界に浸透し定着してカレッジ・ポップスに変わってそれとそあっと感じるような八方破れの戦後っ子グループが誕生した。RCサクセションである。メンバーの三人が三人とも昭和二十六年生まれで、バターとチーズで育ってきたような連中ばかりだが、なにものにも物おじしない戦後っ子ルックスを展開にして挑戦して行こうというわけである。とにかく、彼等の生活の中にはつねにロックがあり、それが息づいている。

デビュー曲として発売された〝宝くじは買わない〟にしても、また発売されたばかりの〝僕の好きな先生〟にしても、メンバーのひとりである忌野清志郎が雲を下ろしたもので、詩の形もこれまでのような遠回しで気取った表現を避け、いうならば

東が移転しました
できました
れで　ゆっ
らげます……
＝正午から
まで
毎週金曜日
鮨げん
町（誠乃家向かい）TEL・㉑8905

のユニホーム
諸官公署・事業所
鈴屋
き縫製・内郷高坂町
電(26)2510

ご卒業おめでとうございます！
さあスタート！
フランセの仲間　若い
個性にピッタリの学生靴
進学の靴
français SHOES フランセ
男子学生靴　2500円～3800円
女子学生靴　1800円～2200円
■平　店■メンズフランセ■スーパーフランセ■小名浜店■郡山店

いわき再見 (27)

体力

強い者と弱い者
人それぞれ過不足ない

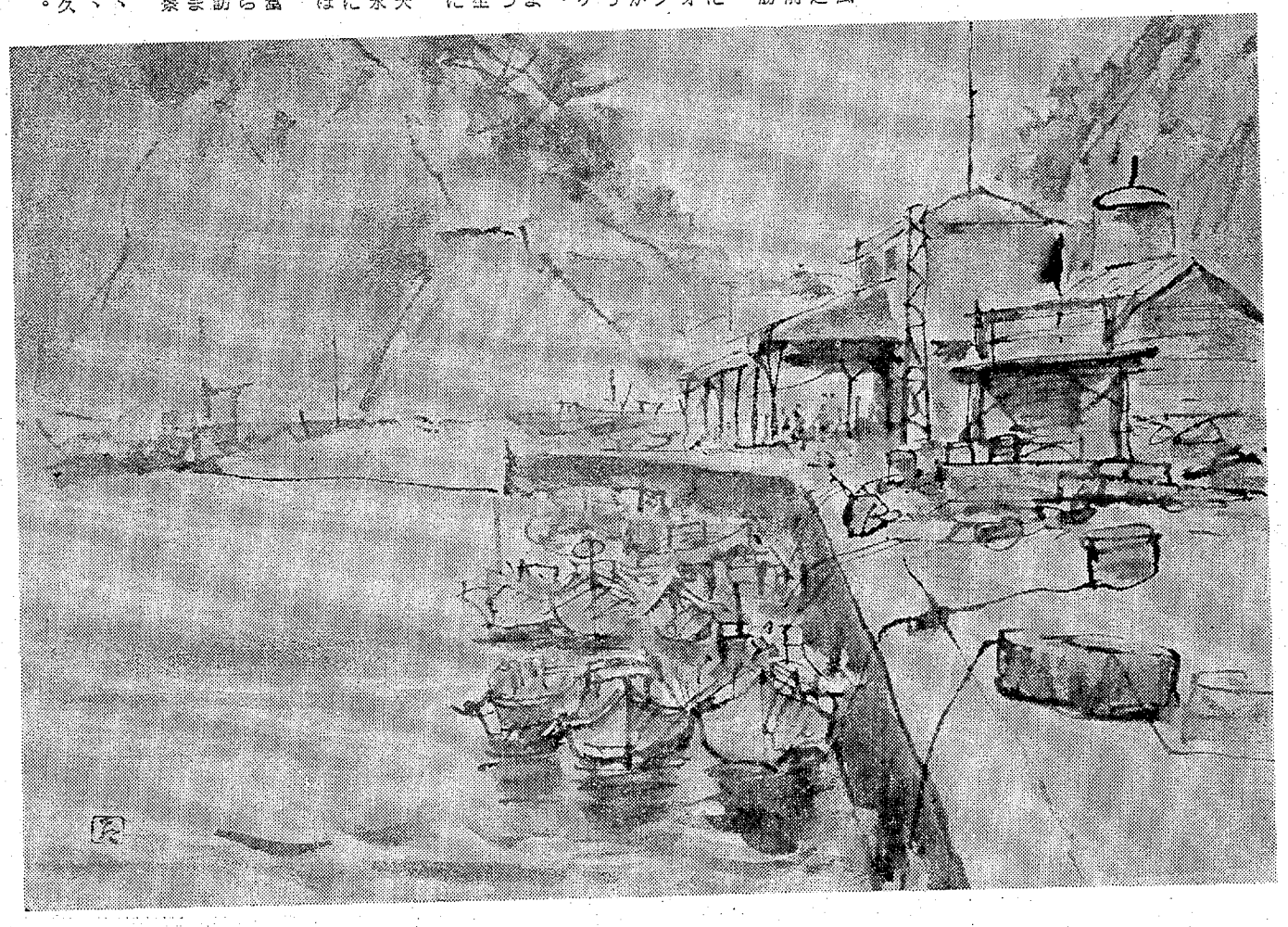

久之浜

天然の良港がある場所は、風景の美しいところが多い。久之浜の海岸線には、波立浜師の前に鰯が網をいだく井天島の奇勝がある。

天下の二見ケ浦の景観を前にした時〝イヤァ　コレガ　メオト岩カイ〟〝コンナ　モノナンカ〟の感想を抱いたひとは多かろう。有名なもの、名物というものの正体は、たいてい二見ケ浦のメオト岩のタイが多い。

井天島の奇勝は、井天橋によって陸とつながっており、きつ立する巨巌には磯馴松が自生し、わい小化してしっかり岩に密生している。

港のかげ、日の当たる場所大久川の河口付近が、久之浜海水浴場で、避難した漁船が港内にひしめくように、夏の久之浜は海水浴客でごった返す。

海釣りに格好な釣り場に富み、天狗連がリールの腕をくらべあう。春夏秋冬どの季節に訪れても、特有の風光の変化をまんべんなく味わわせてくれる景勝地である。

いわき七浜は七浜、はたく、小名浜、永崎、中之作、江名、豊間、薄磯、新舞子、四倉、久之浜を総称した呼びと聞いた。

市内をリヤカー引いて販売している八百屋たの、スーパーでみかけるモヤシは、川エビのように曲がって短い。昔のモヤシは20㌢はあったろう。長くて青白く、いわゆるひょろひょろのモヤシのイメージだった。

昭和十四、五年ごろ、敗戦前の高等学校の生徒は、バンカラがトレードマーク。短髪、ガッチリ。現在市販のモヤシに似ていた。これに反し敗戦後の高校生はスマート長身、敗戦前のモヤシをぼうふうさせる。

緑豆と呼ばれる粒の小さな豆から作られるのが現在のエビモヤシで、大豆から作られたのが昔のヒョロ長モヤシである。モヤシは狭い場所で、日に当てず湿気をあげて人工的に作られる。モヤシ栽培や、たとえ広くてもコシャゴシャ舟のびしめいている港内風景は、まるで現日本太平洋沿岸メガロポリスの象徴さながらの感じがする。

去年、甲子園野球出場で、バッタバッタと強敵をなぎたおし、あれよあれよと勝っているうちに、遂決勝を勝ちぬいて、みごと決勝戦におどり出た。チビッコチームの愛称で、全国の話題をさらい、人気の絶頂を受けたのが、いわきの整備チームだった。これで、いわき市の若者の体力が日本水準を抜いたと誇るのは、もっと早計だろう。

体力測定が太平洋戦争中、学校生徒に行なわれた。百間換定タイム、手りゅう弾投げ距離。懸かつぎ、懸垂回数などを学校で調査して等級をきめた。初級、中級、上級にわかれたバッジをつけていた。上級のバッジをつけているのはめったにおらず、上級バッジをつける者は誇らしげだった。

体力とは知力をふくめての力をいうのだろうか。運動競技の勝利者が、最高の体力をもっているのか、それとも極限状態を克服する力を体力とするのか、人生の長丁場を有意義に長生き持続させることは困難だ。どんな極限状態でも、人が生きている限り、そこには生活がある。生活が合理的でなく、生き続けようとする情熱が消えうせれば、ネバリはうまれない。

たしかに生来強い者もいるし、弱い者もいる。体力に自信のない者、体力を誇って鼻の先にブラさげている者もいる。いかにも、この世の中不公平にみえ、各人各様ハッキリでこぼこがあるように思われる。

だが、自分が他人の有りようを見てうらやむ必要はない。人間はひとりひとり過不足なく、一生を通じてみると公平にできあがっている。胸に手をあて、オノレを思えばナットクいく。

目的と結果なしには、体力を極限状態におかれることはなど、自分の身にだけは起こりっこないと思っている人が多い。だが最近のハプニングの累積ふりはすさまじい。トイレの中へ入れられ両手を針金でしばられた二人の女子銀行員、連合赤軍の人質あさま山荘の留守番。女性であろうが、子供であろうがおかまいなしの時代だ。

寸又峡事件でライフルを突ちまくる金襴老の人質にされたのは、屈強の青壮年の男子。福岡行きが北朝鮮行きとなった飛行機乗っ取りでは、男女子供の人質が百名をこえた。グアム島の横井さんのように長い極限状態の連続もある。

国鉄坂太郎
文藝春実

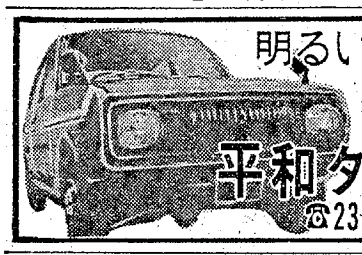
明るい笑顔の…
平和タクシー
☎23—0777代

明るく　美しい
デザインテントと日よけシート
常磐テント商会
いわき市内郷御厩町〈内郷ヘルスセンターバス停前〉
TEL・平㉚3032　常磐㉒2345

すし源が移転しました
●小座敷ができました
ご家族連れで　ゆっくりくつろげます……
●営業時間＝正午から深夜2時まで
●定休日＝毎週金曜日
鮨げん
平・南町（越乃家向かい）TEL・㉖8905

宴会・会食は
本格的中華料理で豪華版!!
中国料理
桃園
chinese restaurant
いわき市平駅前不二屋ビル2F(74)3048

あなたの職場のユニホーム
会社・病院・商店・学校・諸官公署・事業所
作業服・事務服・白衣
いわき市平字大町11
電話 (74)3788 (74)8056
鈴屋
直属工場・有限会社いわき縫製・内郷高坂町 電(26)2510

フォークの波 VOL・2

本社後援『遠藤賢司と共に』は三月二十六日午後三時半から平市民会館で開かれる。出演は遠藤賢司、RCサクセション、ジャネッツ、井上陽水。今週のメンバー紹介はRCサクセション、来週は遠藤賢司。

ギター、リードボーカル＝忌野清志郎(二〇)。ギター、ボーカル＝ボーカル＝林小和生(二〇)。去年の三月五日に〝宝くじは買わない〟でデビュー。二月五日に〝涙でいっぱい〟イエスタデーを唄って〟、さらにことし二月五日には〝僕の好きな先生〟を発売する。

【RCサクセションについて】カレッジ・ポップスという新しいジャンルの音楽がすっかりレコード界に浸透し定着してきたこと。

一生懸命がんばること。

一去年の暮れのコンサートには出演したけど、こんどはどのような気持ちでのぞむか。

一実力で勝負したい。

一これからの目標。

一とにかくがんばる。

▽「オー！ヤング」はキミたちヤング諸君が作るページだ。詩、イラスト、人生論、落書き…なんでも結構。締め切りなしの参加あるのみ。どんどん投稿してくれたまえ。ただし、住所、氏名、年齢、職業および学校、学年は必ず明記すること。あて先はいわき市平字田町六三、いわき民報社編集局「オー！ヤング」

明治五年（一八七二）三千五百万の人口を持っていた日本は、64年後の昭和一一年人口が倍増七千万人となった。敗戦によって国土面積の46％を失い、六百五十万人が外地から引き揚げ、百二十万の外人が日本を去った。現在一億の人口が37万平方㎞の国土に、しかも過密の都市集中化の中で、日照権を主張するまで追い込まれて生きている。

男子学生靴　2500円
女子学生靴　1800円

こどもの詩

古山伊智朗選

風

平大小四年　中野　雅敏

風はなぜ、おこるのかな
雲の上にいる
大ねこが
いきをはいているのかな
それとも
雲の上にいる
ねこが
せんぷうきを
風を、おこしているのかな
ぼくは、大きくなったら
学者になって
このことをしらべたい

おちば

湯本一小四年　大村　政子

風がふくと
地面の上にばらばらおちる
ぱらっとしずかにおちる
その音が
もう死んでしまったように
うごかない
風がふくと
ロボットのようにひとりで歩く
カラカラと
かなしい音をたてて
みがるにとびまわる

【評】中野君の「風」ゆめがあっておもしろい。だけどマンガをみているような、うすっぺらな感じがするのは、現実に則していないからでしょう。これに対して、大村さんの「おちば」は、現実の落ち葉をじっとみつめ、ひとつひとつの動作をおもしろくみつめています。同じ題材をとり扱っても、このように感じがかわってきます。もしあなただったら、どちらの流れを選びますか？…

ことば

忘れられないある出来ごと

伊藤　淑子

私は毎日忘れずにめんどうをみている小鳥がいます。えさをくれるのを待っているかのように、ケージのすぐ前にとまって、ピーピーと鳴いて、ケージのすぐ前にとまって、ピーピーと鳴いて、ケージのすぐ前にとまって、ピーピーと鳴いて

今夜の番組

NHK第2

- 6・00 そろばん教室
- 20 基礎英語
- 40 英語会話
- 7・00 ラジオ農業学校
- 15 統基礎英語
- 30 中学生の他強室
- 8・00 通信高校講座　生
- 20 通信高校講座　数
- 40 通信高校講座　数
- 9・00 通信高校講座　地
- 20 通信高校講座　古 1（漢文）
- 40 通信高校講座　英
- 10・20 通信高校講座　世
- 40 通信高校講座　数
- 11・00 大学講座「哲学」

NHK第1

- 6・05 じょうずな話し方
- 15 株式市況
- 45 商品市況
- 7・00 ニュース▽ニュース解説
- 25 ニュース特集
- 8・05 人生読本「ねがい」
- 15 科学千一夜「うわさの惑星」
- 45 趣味の手帳
- 9・05 水曜寄席▽漫才「お笑いピアノ教えます」「お笑い春が来た」
- 10・15 若いこだま
- 11・05 夢のハーモニー

中央テレビ34

- 6・00カラ パーフェクトボウリング
- 25カラ ワイドニュース
- 7・00カラ アバッチ野球軍「アバッチ大遠征」
- 30カラ 新・オバケのQ太郎
- 8・00カラ 気になる嫁さん「忘れられぬ故郷の風」柳原るみ　水野久美　山本紀彦　浦辺粂子　石立鉄男　沖雅也
- 9・00カラ ダネ奈場／？「寺食で生死が判る 霊 女性／」
- 30カラ チャレンジ・クイズ
- 10・00カラ 特別機動捜査隊「ある恐怖」園町景子
- 11・10カラ ワイドショー11PM

福島テレビ8

- 6・15カラ ニュース
- 55カラ ウルトラファイト「必殺四ツ葉がらみ」
- 7・00カラ コートにかける青春
- 30カラ 全日本歌謡選手権
- 8・00カラ「おこりんぼ」三条三紀　なべおさみ　野川由美子　小柴一也　山田桂子　小橋玲子
- 9・00カラ みんなで歌おう72
- 30カラ「時間ですよ」森雅之　小坂一也　鈴木ヒロミツ　松原智恵子
- 10・30カラ おやじバンザイ
- 11・00カラ 徳川おんな絵巻

教育テレビ10

- 6・00 中国語講座
- 30 ピアノのおけいこ
- 7・00 英語会話
- 30 技能講座▽ホイールアライメントの点検修正
- 8・00 教養特集「シベリア開発」～新しい国際関係の中で～坂田二郎　野口雄一郎　加藤鶴
- 9・00 通信高校講座　英語1
- 30 通信高校講座　英語2
- 10・00 通信高校講座　英語3
- 30 通信高校講座　国語3
- 11・00 やさしいドイツ語

総合テレビ4

- 6・00カラ こどもニュース
- 05カラ ネコジャラ市の11人
- 20カラ チャンスだピンチだ
- 7・00カラ きょうのニュース
- 30カラ あすへの記録「一羽のコウノトリ」
- 8・00カラ「ステージ101」水木誠　若子内悦郎　ダンサーズ101ほか
- 45カラ「心のチャンネル」ゲスト・村田英雄
- 9・00カラ 連続ドラマ「泉」光木道子　斎藤寺忠雄
- 30カラ ニュース▽ニュースの焦点
- 10・10カラ 日本史探訪
- 40カラ 政治展望
- 11・15カラ NHK特派員報告

ラジオ福島

- 6・00 ニュースハイライト
- 30 スポーツジョッキー
- 40 全日本歌謡ドライブ
- 7・00 どんとこい／竜リク大進撃
- 8・00 歌謡ビッグ3
- 30 ビューティフル・ボッス　スーパー・スター　パングラ・デシュ
- 9・00 シネマ天国
- 15 歌謡リクエスト合戦
- 45 スターライトミュージック
- 10・30 ミュージック・イン・ハイフォニック
- 11・10 ビバヤングパリス

FM放送 ☆印はステレオ

- 6・00 くらしの話題
- 7・00☆ステレオ軽音楽ホール＜ポピュラーパレード＞「二つのギター」
- 8・10☆ステレオコンサート「スペイン狂詩曲」ラヴェル作曲　「ペルガマスク組曲」ドビュッシー作曲　ほか
- 10・15 現代の日本音楽「雅びのうた」三木稔作曲
- 11・20 夜のしらべ

みもの

時間ですよ

水曜劇場　福島・夜9・30

「松の湯」に弁当持参で、四～五時間もいる老人（森雅之）があらわれた。

健（堺正章）がフロ屋の将来に疑問を持ったので、祥造（船越英二）は、かつて自分が開眼した本をひっぱり出して健にも読ませようとした。この著者がその老人で、フロ屋の名門といわれた「さくら湯」の主人林田だった。

だが、祥造が調べたところでは、店はつぶれ、林田もガンでもう長くない生命だった。

アバッチ大遠征

中央・夜7・00

町の中学校と野球の試合が決まったアバッチ野球軍は、ピッチャーに網走（声・柴田秀勝）を加え最後の練習に余念がない。面白くないのは村長（声・矢田耕司）ら。「試合に行かせない」と、村長の息子コウモリ（声・はせさん治）たちは、唯一の交通機関である馬車の車輪をばずしてしまった。

疑問視される"大久保彦左衛門"

日本史探訪

総合・夜10・10

講談の名調子で知られる大久保彦左衛門は、永禄三年（一五六〇年）、小田原の大久保忠員の子として生まれた実在の人物だが、あの身分側度のきびしかった時代に講談で語られたような数々のエピソードを本当にやってのけたのだろうか。

今週は講談の神田山陽さんを語り手に迎え、作家の杉浦明平さんの話で、彦左衛門がどんな人間で、どんな力があったのか、その人間像をさぐる。

彦左衛門は、天正四年（一五七六年）の龍の巣、同九年の高天神の役、十一年の信濃国岩尾乃城、十三年の上田の城攻めなど、数々の戦いで苦難したと記録されているが、戦の戦後は徳川家康に仕えた。慶長十九年（一六一四年）、兄忠世の子忠佐の失脚とともに、彼も武蔵国二千石から三河国一千石と所領変えされてしまった。藤堂もどこにもどったのは元永九年（一六三一年）旗奉行となってからである。

▶月岡芳年描くたらい登城之図（日比谷図書館蔵）

教養特集　数曜・夜8・00

シベリア開発

二月二十一日から開かれた第五回日ソ経済合同委員会で、西シベリアのチュメニ油田からナホトカまで、シベリアを縦断するパイプラインを設け、原油を輸入するという大規模な開発計画が検討され注目を集めている。

昭和四十二年、第一回の日ソ合同委が開かれて以来シベリアに対する経済協力は、一歩前進したと評価されている。

あすへの記録　総合・夜7・30

一羽のコウノトリ

絶滅への道をたどっている日本のコウノトリは、すでに野性のものは完全に姿を消し、残るはただ一羽、兵庫県豊岡市郊外に飼われるメスだけ、というありさまである。一時は百羽ほどもみられたというこの鳥が絶滅したのはなぜか、研究、関係者の談話、資料フィルムなどを紹介、現存の一羽から種を殖やそうとする努力も伝えながら、人と自然のかかわり方を考えていく。

▲コウノトリのはく製

ある恐怖

特別機動捜査隊　中央・夜10・00

きょうあす中にも出産予定の主婦須藤寿子（園町景子）は、手狭な家をかこっていた夫定喜ほぜてやろうと、一カ月の長期出張中にある賃貸マンションの四階の一室を借り、夫の別宅後引っ越すことにした。そして夫の留守の前日、近所の幼女順子（鶴留理恵）を連れて近くのスーパーでプロ場用品を買いマンションに置いて帰途についた。

▶国三船主任（富木英朗）清水幸雪（清水京子）順子（鶴留理恵）

ききもの

科学千一夜　第一・夜8・15

うわさの惑星

古くから、火星人、運河、衛星などいろいろの話題を呼んだ火星について、最新の観察研究はどんな成果をあげているかを京大教授・宮本正太郎さんの話から構成する。

早くもアメリカには火星旅行の日程計画ができているという。一九八一年に出発、八三年に帰着する日どりまであるそうだ。

旅行の可能性はともかく、いまや月は地質学者の、火星は生物学者の領分にはいっていくという説もある。

高等生物の存在はさておいても、水蒸気、ドライアイス、活火山などは、はたして存在するのか、望遠鏡の進歩、火星ロケット発射などの、最近の観測データにもとづいて、宮本さんに語ってもらう。

趣味の手帳　第一・夜8・45

海底ゴミ戦争

磯の黒鯛づりは、数ある釣りの中でも豪快でファンが多い。しかし、最近、釣り人が残して行く釣り糸のため、磯釣りが出来なくなったところが多くなったという。

連続テレビ映画　福島・夜7・00

コートにかける青春

関東テニス選手権大会最終日、概さおり（紀比呂子）対藤沢悦子（戸部夕子）の優勝戦が開始された。

ふたたび銀色のラケットを手にしたさおりと、テニス界の女王悦子の対決である。当然白熱戦が期待された。だがどうしたのかさおりはたて続けにポイントを奪われ、試合は悦子の一方的勝利に終わるかに見えた。

だがそのとき、さおりは秘密兵器、ブラインド・フラッシュを使って猛反撃に出る！

連続ドラマ　総合・夜9・00

泉

立花（岡田英次）は秘書の素子（小川真由美）を連れ、ふたたび冬の大山を訪れることになった。いやいやと仕たくをする素子をみて、母の節子（光木道子）は、素子が立花の奥さんになることを希望しているのではないかと考え、早く似合いの人と結婚してほしいと願う。

そのころ、幾島（嶋川哲朗）は大山の土を踏み、黒沢の小屋に落ち着いていた。そこへ、地元の青年、小峯（斎藤寺忠雄）が現われ、水源地の問題で話し合いたいので来てほしいと幾島を誘う。

あくる日の午後、立花と素子は山荘に着く。その夜、山荘の居間でくつろぐ立花は、自分のいつわらざる気持ちを素子に告白する。

特報!!
グリーンランドから
2,000年前の氷を
空輸しました！
水に溶けるとき
かすかな音
それは 2,000年の歴史の
ささやきです
その瞬間をお楽しみください
31から
氷は50㎏限りですのでお早めにご来店下さい
COMPA グランド・スナック コンパ
たいら・駅前
不二屋ビル
(23)3003

ご贈答に、お見舞いに
新鮮な果物を!!
高級果実店・イトーヨーカ堂前
オリーフ
（酒井ビル）

食堂経営者の皆様に
最上級 うすくちしょうゆ
ラーメン・丼ものにどうぞ…
小島醤油店
小名浜字古湊
電②2009
サスタイ しょうゆ みそ

新発売 タイムスイッチで
ワンタッチ点火
銅製 大黒石油風呂釜
●ボタンひとつで瞬時着火消火
○炎監視のCdSフォトセル付き
●タイムスイッチ　リモートスイッチ付きですからお好きな場所　お好きな時に燃焼時間をセットできます
○熱効率抜群　最も堅牢な銅製
からたき防止付き低価
風呂の専門店 大黒釜屋
平・堂ノ前　電②1095
本社 工場 渡辺工業所
平・正月町　電②9251

●良心的なスポーツ用品の店
●少年用¥8800から●竹胴袋富入御しています
遠藤運動具
平・中町7の4　大黒屋デパート
バス停留所前　TEL・㉓33

茶道
流
当伝小流伝
家と一を
お問い合わせ先
大間門営林署向かい
三村・電②2696

御家流家元
安藤綾信
号 鶴翁院

厨房設
ガス立体炊飯器
（自動式・2～3段）
（LPガス用・都市ガス
ガス器具の平酢
いわき市平字正月町36・電話(0246)74

日中国交へ市民会議

27日に結成　3日に〝岳陽号〟入港

日中国交回復いわき市民会議の結成総会は二十七日午後一時からいわき民報ビルに十五団体代表や一般市民六十人が参加して開き、議長に上坂昇氏（社会党県連書記長）幹事長坂本慶九氏（市職労委員長）を選んで発足した。

同会議は、日中の友好を促進、日中国交回復の実現を目的とし、このため市民の世論を盛り上げ、日中友好と国交回復の実現をめざし、究局的にはアジアの平和を…という高い目的と活動方針を掲げ、今後とも各団体、市民に呼びかけて組織の拡大を図っていく。事務局は市職労事務局に置いた。

とりあえず、〝紅鷹号〟につぎ三月三日小名浜港に入港する〝岳陽号〟の歓迎会を行ない、実際的な活動を行なうことにした。なお役員は議長、幹事長のほか、代表委員十四人、幹事十六人、会計監査二人とした。同会議の運動原則次の通り。

【運動五原則】①日中友好、国交回復をのぞむすべての市民と団結して、これを妨げる努力と対決し、日中友好、国交回復運動をすすめる②労働組合、民主団体、大衆組織、個人を問わず市民会議への加入を求め、市民会議の運動を支える組織をつくる③市民会議に結集した運動を基礎にし、中国人民との交流を積極的に行なう④中国の理解を深めるための教育、宣伝、文化活動を積極的に組織する⑤運動を拡大発展させるなかで、全国の運動にまで高め、アジアの平和を守る運動として力強くすすめる

【活動計画】将来はいわき市の同会議から中国訪問団を派遣する

【日中国交回復いわき市民会議の結成総会】

梅ケ香児童会に実行章

道徳教育中心に活動

いわき市平二小の梅ケ香児童会（武川喜平会長）が、社団法人「小さな親切」運動本部から優良団体として実行章を贈られた。

平二小（植田文夫校長）は早くから小さな親切運動を推進する道徳教育実践活動校でもあって、通学の右側通行、縦隊励行、前方後方側面の注意などの目標を定める一方、道路の清掃、環境浄化など児童全員に通学時はもちろん、家庭の周囲でも励行するよう日常活動にさせている。

とくに交通戦争の中で、教職員も必ず交通事故防止のため校外補導に当たるなど全校一丸となって行なっており、児童会は武川会長が中心となってこづかいの一円玉貯金をもとに歳末助け合い運動として二万七千円寄付しており、このほど福島県報徳社を通じ、時れの表彰となった。

【こづかい募金をする梅ケ香児童会】

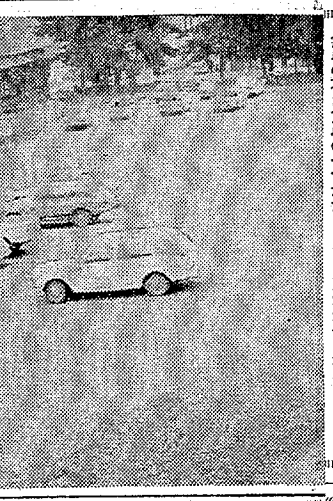

くらし随筆

一人の言葉

長岡　ヨシ

すい分ときょうは寒いこと。こんな日は店もひまだから……そうだ、もうソースが切れるころだから、ソース作りでもしようか。

◇

玉ねぎ、ニンジン、りんご、トマト、しょうが、セロリとコンブ、にんにくを小さな薄切りにして、と、（テーブルの上のポピーの美しいこと）ひらも散らずに、しかも全部咲き切ってほのかにゆれている）

水を入れて火にかけ、少し煮詰めてしょう油を入れて、もう少し煮ておこう。（この花を私にくれた時、あの人、子供が二人もありながら、夫を今だに信じ切る事が出来ないと言って泣いていたっけ。無心の花と女心のせつなさ…

それからパセリと丸のままの唐がらし、シナモン、セージ、ナツメッグ、粉唐がらしを入れて、また火にかけて、（野菜の高くなったこと、スパイス類も、もう品切れだ）。

十分したら酢、砂糖、塩を入れて、（こんぱんもまたうちの人は出かけるのかな、ええと、今夜は何だっけ、あ、

忘年会の役員会だ。終わってまたお酒だな、嬉しいことがあったデノミ、種々の会合デノミ、もうかったデノミ、損をしたデノミ、ああわが家は年中デノミ旋風の吹きっぱなし）

酢味が少し足りないな、もう少し野菜がつぶれる位まで煮込まなくちゃ（おや、二階の子供たちすいぶん降かだぞ、ははあ、テレビのチャイルドタイムか）これで良し。

◇

あすまでこのままにして、後は布でこす、またおいしいソースが食べられる。

74～30分遅れ

地震で橋ゲタに亀裂

二十九日午後六時二十三分ごろ起きた強い地震で常磐線のダイヤは大幅に乱れた。この地震で佐賀～熊代間の八間堀鉄橋の橋ゲタに亀裂が生じ、一時不通となったが、保線区員の復旧作業の結果、間もなく工事は終わった。

この亀裂で下り急行「ときわ10号」が平駅に五十四分遅れて到着七十四分遅れて同駅に着くなど上り、下り合わせて十二本が最高七十四分から三十分前後遅れたが、ダイヤは同夜遅く回復した。

トラックと衝突、三人がケガ

二十九日午後四時十五分ごろ、いわき市小川町下小川字白畑地内県道交差点で、いわき市四倉町字東四丁目八四、運転手飯塚氏さん（三）の普通トラックと同市小川町西小川字新野九

異常なく無事平穏に終了、関係者をホッとさせた。

成田闘争に始まる一連の政治活動で、もっとも心配された第二十四回目の愛高卒業式は、午前十時から同校講堂で行なわれたが、ことしは、生徒の送、答辞を始め、〝君が代〟〝蛍の光〟などいっさいを廃止、わずか二十分間で終了した。卒業証書が授与されたあと、豊田芳三校長が「激しい情勢

火を使う人ならできる火の始末

春季全国火災予防運動
2月29日～3月13日

いわき市消防本部
消防長
平消防署事務取り扱い　氏家清三郎
磐城消防署長　水野五郎
勿来消防署長　永山直敬
常磐消防署長　三部房一
内郷消防署長　比佐大

いわき市危険物安全協会連合会
会長（平協会長）　芹沢重雄
副会長（磐城協会長）　渡辺文彦
〃（勿来協会長）　吉田福大郎
〃（常磐協会長）　佐藤郁哉
〃（内郷協会長）　黒木喜一

県消防協会いわき支部
支部長　鷲文治（勿来消防団長）
副支部長　白石初太郎（常磐消防団長）
〃　松本都広（平消防団長）
〃　加藤武久（内郷消防団長）
監事　氏家清三郎（消防長）
〃　富谷汎（小川消防団長）
〃　大平武（川前消防団長）
〃　佐藤鶴松（磐城消防団長）
〃　谷平嘉彰（大久消防団長）
〃　蛭田昌一（遠野消防団長）
〃　叶多富助（好間消防団長）
〃　佐藤一郎（三和消防団長）
〃　緑川重次郎（田人消防団長）
〃　高木芳郎（久之浜消防団長）
〃　丹野一郎（四倉消防団長）

一服の味に
恥じないあと始末
春季火災予防運動協賛
日本専売公社平出張所
所長　後藤慶二郎
平たばこ販売協同組合
理事長　藤倉武雄
組合員　一同

いわき市危険物安全協会
会長（市連合会長）　芹沢重雄
副会長　横山久芳
〃　水鳥寅夫

一家に一台
避難ばしご
ABC消火器
株式会社　磐水社
いわき市平字紺屋町
TEL・㉓1616代

ニッキ式消防自動車
日本機械工業総代理店
シバウラ式可搬動力ポンプ
芝浦機械代理店
一般消防機材一式販売
初田式消火器販売
（化学消防車）
東部産業株式会社
自動車部
平・田町24の5
電㉓4815・6605

UGの蓄圧式ABC粉末消火器
ワンタッチローデックス
ワンタッチピンクス
完成
これからはゲージ
（圧力計）つき
消火器時代（安全確実保証）
（使い方）
握るだけ
化学消化器・消防用品センター
援護化学平営業所
いわき市平・月見町　電㉓5692

これが一本　大事をすくう
お電話下されば一本でもお届けいたします
消防用品センター
鈴木消防器機株式会社
鈴木勇作

LOOK UP!
ニットーボー
ソーラトン
7つの特長
1　完全不燃材です
2　すぐれた吸音性
3　断熱効果が抜群
4　新しいフィーリングのパターン
5　煙や有害ガスも出しません
6　簡単で合理的な施工法
7　いつまでも変わらない美しさ

春季火災予防運動協賛
快適なお住まいの
コンサルタント
ソーラトン特約店
株式会社　平新
いわき市好間町下好間字鬼越93
TEL・36-3322代

	発生	死者	傷者
いわき中央署	5件	0	8人
〃東署	4件	0	9人
〃南署	0	0	0

（29日県警交通企画課調べ）

このほか、県数南庁いわき駐在では、十分な警戒体制をとっていたが、同駐在にはいった連絡では、各署とも無事故で終了、ホ

市関係は78%が節車

路上駐車も50%減る

ノーカーデー 成果は20%

「福島方式ノーカー運動」の初日三月一日。いわき地方は国道通過量なのと、他地区から入り込み車が多いことから正午現在、中央署の見方では『節車』二〇%、『路上駐車』五〇%の効果があったとし、市交通安全対策協議会では、初日としては予期以上の成果、二回目(四月一日)への武金石となったと自賛している。

車もかなわず"といった特殊事情が現われている。

この日、市交対協では、前日と同じ八カ所で駐車状況をチェックしたところ、市街地では二十九日の九十一台に対し四十七台、住宅地では五十二台のうち三十一台駐車と、これも五〇%近い成果をおさめた。

この中で率先垂範を掲げた市では、市職員と小中学校教職員に協力を呼びかけたが、さすが市職員は六百九十一台のうち五百四十七台が節車に協力するという七八%の成績、一方教職員は六百三十五台のうち三百六台が節車する四八・一%、合計千六百二十六台のうち八百五十三台という約五〇%の優秀な成績だった。

しかし教職員の方は百十小中校とはいえ広域都市だけに"そう節行なっている。

ノーカーデーの実施に当たっては、駐車場入り口と場内の二カ所に"毎月一日はノーカーの日"おとうちゃん今日も安全運転ね"の看板を立てて呼びかけたが、第一回の試みとしては大成功、関係者はこの記録をこんども続けたい―と張り切っている。

なお、小名浜営業所で十八台、植田営業所でも八台が協力した。

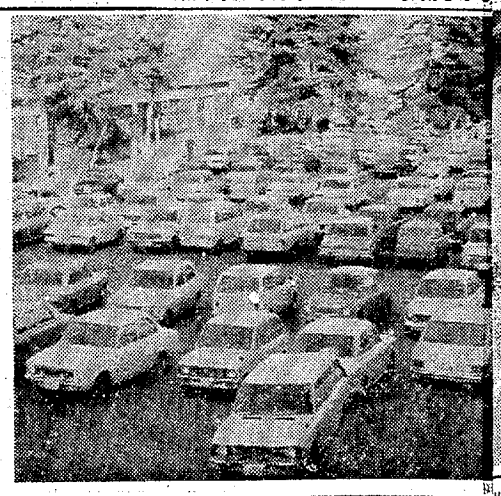

【29日の市役所本庁職員駐車場がらっとした一日の朝】

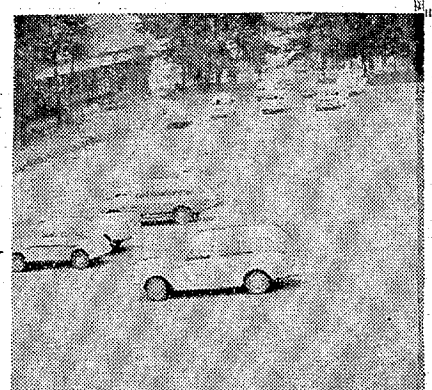

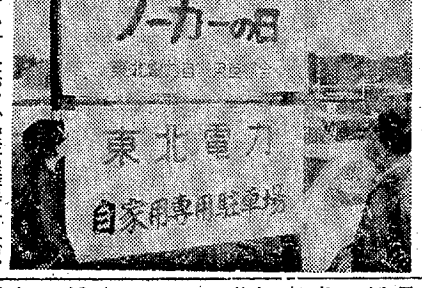

【東北電力自家用車組合の立て看板】

東北電力では100%

看板掲げて全面協力

東北電力いわき営業所では一日を"歩行者優先の日"として交通事故防止運動を展開した。

同電力自家用車組合(木田裕会長、組合員八十人)では"安全は生活とともにある"を掲げてノーカー運動に協力、長期出張者を除いて二〇〇%の効果をあげた。同組合はいわき営業所をはじめ保修所、送電所、給電所、電子通信支所など五事業所の職員八十人。駐車場に約一千四百平方㍍を借り受けて自主運営、交通安全指導やプレーキテスト、法令講習会などを

各校スピード卒業式

磐高前にはヘル、覆面も

県立高校の卒業式は、大半が一日午前十時から行なわれたが、いわき地区では、小名浜水産高を除いた十四高校でいっせいに行なわれ、四千一百五十三人が新しく巣学、就職へと旅立った。ことしも県教委の申し合わせによって、各高校ともいっさいの代読を廃止して大幅に簡素化、磐高の二十分を最高に、大半が一時間前後で終了、かなりスピーディーに進められた。

一方、心配された卒業式での騒ぎはなかったが、成田闘争以来、活発な政治活動が行なわれた磐高では、処分を受けた学生ら数人が、ヘルメットに覆面スタイルで押し寄せ、校門前でアジ演説をぶつけると一時はただならぬ動きを見せた。

【磐高校門前で気勢を上げる学生ら】

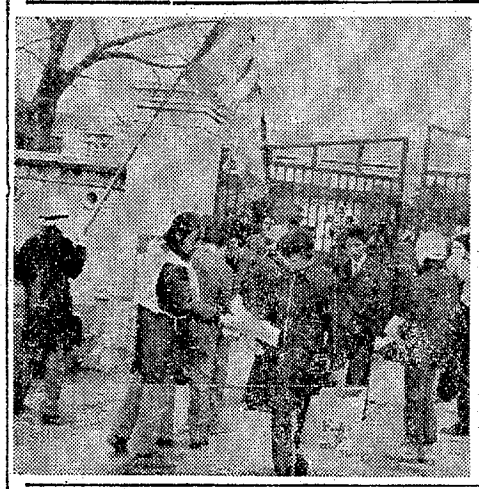

7.4～30分遅れ

地震で橋ゲタに亀裂

二十九日午後六時二十三分ごろ起きた強い地震で常磐線のダイヤは大幅に乱れた。この地震で佐貫～藤代間の八間川鉄橋の橋ゲタに亀裂が生じ、一時不通となったが、保線区員の復旧作業の結果、間もなく工事は終わった。

この亀裂で下り急行「ときわ10号」が平駅に五十四分遅れて到着七十四分遅れて同駅に着くなど上り、下り合わせて十二本が最高七十四分から三十分前後遅れたが、ダイヤは同夜遅く回復した。

トラックと衝突、三人がケガ

二十九日午後四時十五分ごろ、いわき市小川町下小川字白畑地内県道交差点で、いわき市四倉町字東四丁目八四、運転手飯塚正さん(三七)の普通トラックと同市小川町西小川字加野九三、平工定時生鈴木勇さん(二九)運転の普通乗用車が衝突し、鈴木さんの車に同乗していた鈴木さんの母シゲ子さん(六七)ら三人が頭や胸に七日から十日間のケガ。

いわき市中央署の調べでは、飯塚さんが右から来た車に気をとられ左方の安全確認を怠ったことが発生したのと、鈴木さんの前方不注意。

昨夕小名浜でプレハブ寮を焼く

二十九日午後六時十分ごろ、いわき市小名浜字大原窪二四ノ一、五洋建設小名浜出張所大原寮から出火し、プレハブ二階建て二百三十平方㍍のうち二階の部分約百平方㍍を焼いて同六時半ごろ消し止めた。

いわき東署で原因を調査中。

ヘアさん

7519　中島安男

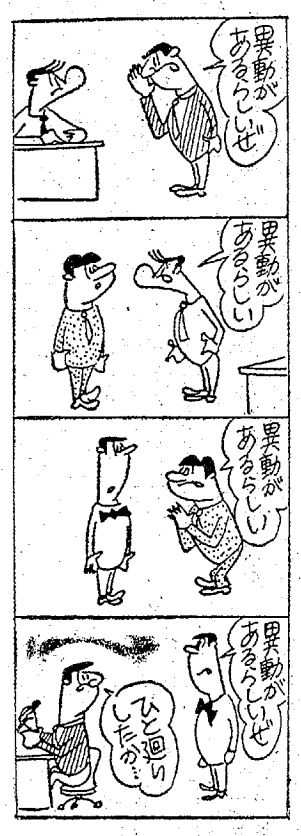

(第三種郵便物認可)

ポピーの美しいこと！一ひらも散らすに、しかも全部咲き切ってほのかにゆれている)

水を入れて火にかけ、少し煮詰めてしょう油を入れて、もう少し煮てちょう。(この花を私にくれた時、あの人、子供が二人もありながら、夫を今だに信じ切る事が出来ないと言って泣いていたっけ。無心の花と女心のせつなさ…

風の吹きっぱなし)

酢味が少し足りないな、もう少し醤油がつぶれる位まで煮込まなくちゃ、(おや、二階の子供たちすいぶん静かだぞ、ははあ、テレビのチャイルドタイムか)これで良し。

◇

あすまでこのままにして、後は布でこす、またおいしいソースが食べられる。

家は年中テンヤ物

火を使う

予防　火災協賛
春季　火災防止運動

一服の味に
恥じないあと始末

日本専売公社平出張所
所長　後藤　慶二郎

平たばこ販売協同組合
理事長　藤倉　武雄
組合員一同

これが一本　大事をすくう
お電話下されば一本でも届けいたします
消防用品センター
鈴木消防器機株式会社
鈴木　勇作

交通事故
発生　死者　傷者
いわき中央署　5件　0　8人
〃東署　4件　0　9人
〃南署　0　0　0
(29日県警交通企画課調べ)

このほか、県教育庁いわき駐在では、十分に警戒体制をとっていたが、同駐在にはいった連絡では、各校とも無事平穏に終了、ホッとさせた。また、内郷高では、全卒業生の一人一人に校長が直接、卒業証書を渡すなど斬新的な式も見られた。

内郷支所は二日午前九時から、保険証検認を同支所で行なう。

遠野支所は二日午前九時から、保険証検認を同支所で行なう。

三和支所は二日午前九時から上永井公民館、午前十時から下永井公民館、午後一時から合戸保育所、午後三時から渡戸保育所で保険証検認を行なう。

平で種痘　平支所は二日午後一時から平六小、午後一時半から平二小で種痘を行なう。

常磐で保険証検認　常磐支所は二日午前九時から、保険証検認を同支所で行なう。

【平】★平バレエレッスン(午後5時)ステージ★えくぼ合唱(午後6時30分)和室★平新会議(午後6時)第一応接室★就職ガイドブック打ち合わせ(午後1時)第三応接室

内郷で保険証検認　内郷支所は二日午前九時から、保険証検認を同支所で行なう。

いわき市議会運営委員会は二日午後一時から議会会議室で行なう。

いわき市議会　いわき市議会運営委員会は二日午後一時から議会会議室で行なう。

健康相談　磐城支所は二日午後一時から、移動健康相談を米田地区で行なう。

滝尻で健康相談　磐城支所は二日午前九時半から、健康相談を滝尻公民館で行なう。

四倉で三種混合接種　四倉支所は二日午後一時から、三種混合接種を四倉公民館で行なう。

磐城で移動健康相談　磐城支所は二日午後一時から、移動健康相談を米田地区で行なう。

市民会館あすの催し

常磐で保険証検認　常磐支所は二日午前九時から、保険証検認を同支所で行なう。

【平】★平バレエレッスン(午後5時)ステージ★えくぼ合唱(午後6時30分)和室★平新会議(午後6時)第一応接室★就職ガイドブック打ち合わせ(午後1時)第三応接室

3月1日
新発売
平々(へらへら)だんご
雅(みや)びた三色(みいろ)の〈へらへら〉
●添付の揚枝で一つ一つお好みの品を召し上がって下さい
●二、三日はそのままの風味で日持ちいたします
●みよしの「平々(へらへら)だんご」は3色です
●焼きだんご●小倉だんご●御善だんご
●1ケース(3色)¥200です
●衛生的なパックにはいっております
¥200です
●お菓子の専門店
じゃんがらや菊
みよし
常磐ハワイアンセンター　浜本店　福島駅ビルのれん街　平・本店・銀座店　平・本社工場　小名浜店　日立店　高萩店　磯原店　勿来店　植田店

LOOK UP!
ニットーボー
ソーラトニ
7つの特長
1　完全不燃材です
2　すぐれた吸音性
3　断熱効果が抜群
4　新しいフィーリングのパターン
5　煙や有害ガスも出しません
6　簡単で合理的な施工法
7　いつまでも変わらない美しさ

遊園地に児童会館が

植田公民館前の児童遊園地には昨年児童専用のプールが設置され、活用されて一般父兄側から好評を博しました。ところが、また耳よりな話を聞きました。それはプールの近くに児童会館がこの秋ごろまでに建設されるということです。この会館の内容は児童たちが読む図書とその関係等、卓球、バドミントン、バレーなどができる体力センター、これは県費で市が監督の下に建てられるものと聞いています。

とにかく児童らの会館が一日も早く誕生することを願うひとりです。

植田　崔田　史朗

読者の声

踏切の安全な通行法

踏切事故防止のために

●踏切では必ず『一時停止』し左右の安全を確めましょう。

若い力で進学就職勝ち抜け

一日は県立高校の卒業式。われわれの時代（昭和十五年）は日華事変中で、軍国調花やか、詰めえりのファイバー（人絹）の制服にゲートル（巻脚絆）姿で校庭で行なったものだった。無論、頭は五分刈りでキチンと側帽をつけ、そのまま剣をつければ、職務に参加できるいかめしい格好である。

♪仰げば尊し……ふたたの光……ふたたこの学校でも素直に取り入れ、三尺下がって師の影を踏まずの教え通り、恩師との学校時代の思い出を胸に築立てきた。

いまの卒業式の方法や、学生の考え方に言及するつもりはないが、むかしはこんな卒業式だった。是非論はともあれ、学びとったものを身につけ、社会へ、進学校で、若い力を発揮して現代っ子らしくがんばっていただきたい。

（会社員・49歳）

読者の声投稿規定▽住所・氏名・年齢・職業明記▽字数六百字以内▽原稿は返しません

―なんとうどさん―

増子さん夫妻
貴昭（46歳）波子（37歳）

適齢期を迎えた娘さん子たちが家に遊びに来たら、「嬉もそろそろお嫁さんがほしくなってきた」とか、「私も売れ残りにならないうちに、すばらしいハズを見つけたいわ」などと、話しているのを聞いて、俄然張り切ったのは小生よりも家内の方でした。陽気でお人好しの家内は、人に頼まれると、どんなに忙しくとも、見合いや式の目取りの連絡などにとび歩きます。

三十九年の第一回を皮切りに、すっかり調子づいて、いや、まとめたこと、三十四組。「そんなにたくさんなことをやって市会議員にでも出るつもりか？」などと同僚から冷やかされたりするが、小生は何もせず、ただ媒酌人の席につくという役どころを買っているにすぎないのです。

「適齢期のお子さんをもって夜も眠れないという親ごさんのお心を思う時、何とかお役に立ちたい」というのが家内の心境らしいのですが、おめでたい席で涙が感えるというのもなんとうどさまする理由の一つかも知れません。縁というのは不思議で、最初の見合いの方と一年後にまた話がもち上がってまとまったという例もあります。さいわいにどのカップルも円満で苦情一つないのはうれしい極みです。

（平字旧城跡三〇・高校教諭）

なんとかお役に立ちたい

午前六時十分から二十九分まで、ラジオ第一放送のローカル番組『福島県の皆さんへ』で〝アメリカ大陸ひとり旅〟を放送する。

遠野町、三森さんが放送

ラジオ第1

ボウリング

※平スカイレーン
◇月例普及戦杯（29日）
① 木村　常寿（平）　六五八
② 丹野　英夫（同）　六五七
③ 新妻千恵子（同）　六四五
H・G＝根本　清（同）　二七九
※小名浜大黒屋ボウリング
◇マンスリーチャンピオン大会（29日）
① 鴨　恵子（小名浜）　二一七〇
② 水原　清（錦木）　一〇八七
③ 遠藤　英夫（小名浜）　一〇八五
※平大黒屋ボウリング
◇ランチタイムトーナメント（29日）
① 飯塚　恵三（小名浜）　四〇〇
② 近野　吉一（小川）　三七四
③ 伊藤　勝治（平）　三六一
※湯本大黒屋ボウリング
◇データイム競技会（29日）
① 関　隆子（錦木）　五二六
② 平野タミ子（同）　五二三
③ 河合　鑛子（同）　五二一
▽二〇〇アップ
河合　鑛子　二〇一
※小名浜サンキョーボール
◇永木家具店大会（29日）
① 丹　功（小名浜）　五九五
② 加藤　広子（同）　五九一
③ 江尻　義久（同）　五八三
H・G＝江尻義久　二二七
※いわきゴールドレーン
◇第四回アフタヌーントーナメント（29日）
① 佐藤　明（小名浜）　五四一
② 花田　銀（同）　五三四
③ 佐藤　光明（同）　五一四
H・G＝鶴見　清（同）　一八八
特別賞＝江藤　清（同）

みんぽう映画案内

※【平】
☆ひかり座（五・五〇）コニャックの男（七・二五）ジョー・ヒル（↓6日）
☆聚楽館（六・〇五）キャッチ22（八・一五）北回帰線（↓6日）
☆平東映（八・〇二）牡蠣の挑戦（九・二四）殺人十三年（毎回オールナイト）（↓6日）
☆平大映（五・四〇）濡れた処女（六・五五）スウェーデンボルノ金髪のアニマル（七・五八）スウェーデンボルノ陰獣のもだえ（↓7日）
☆平東宝（四・四〇）日本一のゴリガン男（六・二〇）春ぎめた日曜日（七・五〇）その人は炎のように（↓7日）
☆名画座（六・〇四）17才性モラル（七・一〇）女はつらいワ（八・一八）未亡人の性（↓7日）
☆アポロ座（七・一五）後の（↓10日）
※【常磐】
☆三函座　一度は行きたい女風呂花ひらく夕子　たそがれの情事（↓7日）
☆常磐日劇　皆殺しのジャンゴ地下組織（↓6日）
☆湯本金星座　休館（↓3日）
※【小名浜】
☆国際　女体攻め地獄　吸血魔エリカ　失禁交接（↓7日）
☆磐城座　かみつかれたはまぐり坊主　発情娘の色狂い　ポテー洗い（↓7日）
☆金星座　セックス攻防戦　古い奴でごさんす　盗賊呼ぶ知床岬（↓13日）
☆銀星座　新・荒野の用心棒　栄光のル・マン（↓6日）
※【植田】
☆菊田館　はぐれ教えの唄　現代やくざ杯返します　日本侠人伝（↓7日）
☆うえだ館　男はつらいよ大会（↓7日）

あすの運勢

小川石洲
三月二日（木・大安）

【1月生】金面的に億劫なのは危険、内容をよく検討してかかれ
【2月生】出るクイは打たれるだとえがある、誇えめが安全なり
【3月生】金銭が憂慮のことで悩みが生じやすい、冷静に対処を
【4月生】さらいなことからトラブルを起こしやすい、自重せよ
【5月生】いかに急いでも時期ではない、落ちついて機熟を待て
【6月生】相手の来るを待たず先手を打つが有利、消極的は不利
【7月生】考えが甘すぎる傾向がある、いま一度検討の要がある
【8月生】何かと頼りにされることがある、力を貸して後日有利
【9月生】油断すれば骨折り損になるおそれあり、細心の注意を
【10月生】キジも鳴かずば撃たれまいのたとえ、自重して結果吉
【11月生】愛されるより愛する心がけが必要、心にゆとりを持て
【12月生】周囲の意見を聞いて参考にせよ、独断独走は不利招く

100貨店

連合赤軍のさわぎが終わったら、こんどは地震さわぎ。八丈島付近の海底に発生した地震のエネルギーはマグニチュード7・2、このため関東を中心に北は北海道から南は近畿地方に及ぶ広範囲な地震となった。二十九日午後六時二十三分だったが、平、小名浜では震度四と東京なみだった。

◆マグニチュード7・5が新潟地震（39年6月16日）、9が十勝沖地震（43年5月13日）だったが、〝東京に再び関東大震災なみの地震がやってくる。それに備えて防災対策を！〟と早くから叫ばれてきたが、天災地変は忘れたころに突如として襲ってくる。この地方で震度4度を記録したのは、十勝沖地震の時から四年ぶり。ちょうど夕飯時にぶつかり、ガスコンロをとめたり、テレビのスイッチを消したり、あわてた家庭が多かった。が、のどもと過ぎればあつさ忘れるで、いざという時の用意をどうするかは、テレビに気をとられて、すっかり忘れてしまったようである。

◆ところで、27日午前11時ごろに、柳生地区の住居が噴山のがけくずれで土砂の下敷きとなり全壊した。家族がテレビをみていたが、ゴーという無気味な音におどろいて外にとび出したため助かった。もし、これが真夜中の11時ごろだったら、寝室が噴山に近いところにあったため、一家四人が全員土砂の下敷きで即死という悲惨な事態を招いたところである。不幸中のさいわいとはこのこと◆噴山は竹ヤブで、がけくずれなんて考えられぬと思ったが、竹ヤブの根はわりと浅い。大雨の影響で、深い部分から土砂が移動すればひとたまりもない。川崎市で実験中にたくさんの報道陣が撮影にあった時と同じようながけくずれだったが、これと似たようなところは多い。時にはまわりの状況を綿密調査し、不時の災難に備えるべきだと思う。

八幡と高く、小売り業の五四％がもっとも低い。

この調査でとくにめだつことは、職場進出の激しかった女子労働者が、各産業にわたって所年にくらべて減ってきており、女性の職場進出〝減少〟の傾向を見せたことだ。とくに減少の激しいのは、製造業と小売り業関係で、いずれも約千人ほど減少している。

また、男女の平均年齢は、男子が三十五・二歳で、半数の三十六六、市交通指導員酒井寅夫さん（四九）はこのほど、交通安全のためにと一カ月分の指導員手当て五千円をそっくり交通安全協会磐城支部に寄付した。同支部では酒井さんに対して感謝状を贈った。

女性の伸び率、男性を追い越す

いわき市平字田町63
いわき民報社
振替口座（郡山）
本社 0246 ㉓
小名浜支社 0246 ㊷
常磐支局 0246 ㊷
勿来支局 02466㉒

あなたの美しさのすべ
コーセー化粧
おしゃれの店
藤越化粧品
いわき市たいら
ぎんざ電㉑2907

磐城質屋古物商
職域防犯組合
中共済▽綱岡＝小野正二（いわき職業安定所長）▽黒潮学習会　いわき市平公民館

PHENIX DIAMOND
個性あるセンスの良い仕立て
春物新柄服地＜舶来・国産＞展示中
福島信販加盟店
なた様でも10回払いまでご利用できます
宝石はワタナベ
お選びください
時計　貴金属
眼鏡　万年筆
ワタナベ
銀座店／平・田町
六町目店／平・六町目
植田店／台町通り

大平テーラー
平・堂ノ前28　東邦銀行西支店横　TEL・㉔3972

PM 8 00
抗ボウリング大会
町目 靴のカルダン
:30
ントーナメント
第4日曜日決勝）
:00
ボウル
挑戦）
:00
ル
:30
ピオン大会
カ＞
ビリヤード／ゲームコーナー完備
カケ・ボウル
タカオ
町（平三小わき）　TEL・㉓2201

■第4コーナ　スタンド完成　■走路改修　■走路内造園完成
平いわき
3月456
A783
発走12時
平場外売り場　郡山場外売り場
いわき市平字新町　郡山市八方町
有料指定駐車完備　無料駐車場増設
・平駅から直通バスあり……5分

住宅建築のご相談は
住宅コンサルタント
建築設計施工
鈴広建設
いわき市平字六人町一

思い出に残る晴れ姿
お気軽にご相談ください
かつらは巻にあなたに合わせて結いあげます
ハセガワ美容院
平字三町目　電㉔四五五六

ご会合・ご商談に……
料亭のんき
平・仲田町　電七四一二四六一

よろこんでいただいている
イギリス　ジャンボ　バントースト
モーニングタイム　9時～13時
スナック　セット　サービス
お飲みものを召しあがりますとスナックがサービス価格になっています
◎カニピラフ
◎イカピラフ
◎スパゲティー
ボンゴレ
TEA ROOM　シャレージ
小名浜・銀星座通り　TEL54―5318

ニング・セット　¥120
ヒー
ンディー
ルク　に
ヤクルト
たまご
トースト付き
7時半～
ひる1時
タカオ

茶の木村園
ご贈答品・お引き物
お供え物のご用命は……
本店／いわき市平・五色町　電七四一五七〇四
駅前店／平駅前白銀町大通り　電七四一六一一一

いわき市医師会館内　電㉔五七八五
いわき市医師会

女子事務職員募集
高卒または本年度高卒見込みの方　履歴書持参または郵送・委細面談
※面接日　三月十六日（木）午後二時から
いわき市平字五内町二〇
いわき市医師会

生徒募集
公認　いわき文化服飾学院
いわき市平・二町目　電㉗三三三
一、洋裁科　昼間部、夜間部
一、編み物科　昼間部、夜間部
・入学日　四月五日
・入学願書受け付け中（案内書進呈）
■洋裁教師募集　委細面談

麗人を求む
アルバイトも歓迎
▽委細面談
高級クラブ　薊（あざみ）
平・仲田町　電㉔一〇二九（寮）㊷二五一六

麗人募集
▽年齢25歳まで▽高給優遇
▽委細面談
スナック・ブリッジ
いわき市平字白銀町一〇　電㉓三三〇四

下宿　人求む▽新築水洗トイレ付き日当たり環境良し委細面談▽バス難徳会館前下車徒歩2分▽連絡先＝電㉙二四七

新築　アパート六畳四畳半三畳バス・トイレ駐車可▽平駅から徒歩5分▽場所＝平・鹿匠町　▽連絡先＝電㉔八六三九

貸し室　▽八畳・四畳半・ほか四畳半一室・ガス・水道付き▽場所＝平・旧城跡　▽連絡先＝電㉔六二〇五

美容　技術者至急募集▽年齢不問　▽高給優遇、委細面談　小名浜名店街内　電63四五五九　ニューパール美容室

洋裁　▽本科・研究科・夜間部（入学随時）▽平・梅香町電（平）㉔三八一〇　▽平ドレスメーカー女学院▽鯨岡久