県警幹部の異動

第一次

県本部と一線署の人事を交流

交通部長に小野氏 いわき東署長

喜多方署長に山岡氏 いわき南署長

県警本部は二十一日午後、三月定期人事異動の第一次分を二十二日付けで発令した。ことしは知事選を示唆三十一日に控えているため警部補も第一次異動にふくまれ、異動件数は警視正六人、警視二十三人、警部三十七人、警部補六十四人の合計百三十二人となった。こんどの異動は、長期間同ポストにいたもの、本部と一線署の人事交流に重点が置かれたほか▽刑事警察強化のため刑事の指導官の新設▽捜査二課知能班の強化▽本部指令体制強化のため福島、郡山、いわき中央、会津若松四署の一一〇番集中管理システムの採用▽機構強化のため本管、桑折の両警察署管轄区域の一部変更▽機動警察隊（隊長警部室次郎）佐藤和義▽いわき中央署刑事官（防犯課次席）菅井正雄

【警部】▽浪江署次長（いわき中央署外勤課長）白石吉男▽警務課長補佐・企画担当（いわき中央署交通課長）岩下一男▽捜査二課長補佐・知能犯担当（いわき中央署刑事二課長）荒井貢▽会津若松署交通課長（いわき東署外勤交通課長）佐藤司郎▽いわき中央署刑事二課長（いわき南署刑事課長）生田目福一▽いわき中央署外勤課長（管区学校）遠藤利雄▽いわき東署警備課長（郡山署警備課長）根岸弘康▽いわき南署刑事課長（郡山署捜査二課長補佐）新妻二郎▽東北管区警察局出向＝いわき中央署・いわき地区機動警察隊長（隊長警部室次郎）佐藤和義▽いわき中央署刑事官（防犯課次席）菅井正雄

【警視】▽交通部長（いわき東署長）小野正二▽喜多方署長（いわき南署長）山岡一▽いわき東署（保原署長）鈴木実▽いわき南署長（交通部交通指導課長）円谷利夫▽会津高田署長（いわき中央署次長）大平久▽小野署長（いわき中央署刑事官）金子勇司▽いわき中央署（いわき中央署・いわき地区機動警察隊長）鈴木常司

いわき関係ではいわき東署長小野正二警視が交通部長に抜てきされ、いわき南署長山岡一警視が喜多方署長に、いわき中央署次長大平久警視が会津高田署長に、同署刑事官金子勇司警視が小野署長に、いわき地区機動警察隊長鈴木常司警視がいわき中央署次長にそれぞれ栄転。後任のいわき東署長には保原署長鈴木実警視が、いわき南署長には交通部交通指導課長円谷利夫警視が栄転する。

警部クラスではいわき中央署外勤課長白石吉男警部が渡江署次長に、いわき中央署刑事二課長荒井貢警部が捜査二課長補佐に、いわき南署刑事課長生田目福一警部がいわき中央署交通課長に、いわき中央署刑事二課長に、いわき中央署交通課長岩下一男警部が警務課長補佐に栄転。巡査部長以下の第二次異動は二十七日発令される。いわき関係は次の通り。

【警視】▽交通部長（いわき東署長）小野正二▽喜多方署長（いわき南署長）山岡一▽いわき東署（保原署長）鈴木実▽いわき南署長（交通部交通指導課長）円谷利夫▽会津高田署長（いわき中央署次長）大平久▽小野署長（いわき中央署刑事官）金子勇司▽いわき中央署（いわき中央署・いわき地区機動警察隊長）鈴木常司

【任警視】▽いわき中央署・いわき地区機動警察隊長（隊長警部室次郎）佐藤和義▽いわき中央署刑事官（防犯課次席）菅井正雄

【警部】▽浪江署次長（いわき中央署外勤課長）白石吉男▽警務課長補佐・企画担当（いわき中央署交通課長）岩下一男▽捜査二課長補佐・知能犯担当（いわき中央署刑事二課長）荒井貢▽会津若松署交通課長（いわき東署外勤交通課長）佐藤司郎▽いわき中央署刑事二課長（いわき南署刑事課長）生田目福一▽いわき中央署外勤課長（管区学校）遠藤利雄▽いわき東署警備課長（郡山署警備課長）根岸弘康▽いわき南署刑事課長（郡山署捜査二課長補佐）新妻二郎▽東北管区警察局出向＝いわき中央署・いわき地区機動警察隊長（隊長警部室次郎）佐藤和義▽いわき中央署刑事官（防犯課次席）菅井正雄

【警部】▽浪江署次長（いわき中央署外勤課長）白石吉男▽警務課長補佐・企画担当（いわき中央署交通課長）岩下一男▽捜査二課長補佐・知能犯担当（いわき中央署刑事二課長）荒井貢▽会津若松署交通課長（いわき東署外勤交通課長）佐藤司郎▽いわき中央署刑事二課長（いわき南署刑事課長）生田目福一▽いわき中央署外勤課長（管区学校）遠藤利雄▽いわき東署警備課長（郡山署警備課長）根岸弘康▽いわき南署刑事課長（郡山署捜査二課長補佐）新妻二郎▽東北管区警察局出向＝いわき中央署・いわき地区機動警察隊長（隊長警部室次郎）佐藤和義▽いわき中央署刑事官（防犯課次席）菅井正雄

【任警視】▽いわき中央署・いわき地区機動警察隊長（隊長警部室次郎）佐藤和義▽いわき中央署刑事官（防犯課次席）菅井正雄

新任

いわき東署長に鈴木氏 保原署長

いわき南署長に円谷氏 交通課長

異動したおもな人

白石吉男警部

荒井　貢警部

小野正二警視

生田目福一警部

山岡　一警視

遠藤利雄警部

大平　久警視

岩下一男警部

金子勇司警視

佐藤司郎警部

鈴木常司警視

荒　勇警部

佐藤和義警視

大槻孝四郎警部

菅井正雄警視

民衆駅建設へ乾杯

きのう事務所開き祝う

【いわき中央ステーションビル事務所の看板を掲げる山崎部長】

○…平民衆駅の管理会社である〝いわき中央ステーションビル〟仮事務所の事務所開きが、二十一日午後一時半から旧磐城通運ホーム内、元小口貨物受付所で行なわれ、民衆駅の発展を祈って乾杯した。

○…水鉄平山営業部長ら国鉄側、会長の大和田市長、常勤取締役営業部長になる山崎市商工水産部長ら市側、社長の山崎市商工会議所会頭や株主二十人が集まり、「長い間の苦労が実って民衆駅が実現し、市民は歓迎している」と大和田市長があいさつをかねて協力を感謝した。

○…このあと野崎会頭、平山営業部長らもそれぞれ感慨深げにあいさつをかわし、民衆駅がうまくいくかどうか、みんな管理会社の運営一つにかかっているとスタッフを激励した。

同事務所は四月から正式に店開きするが、二十四日午前十一時から産業会館で創立総会を行ないスタートをあげる。

あす青少年問題協議会　いわき市青少年問題協議会は二十三日午後一時半から東邦銀行平西支店会議室で開き、新年度の運動方針を決める。

寸言

▼…幼い時に摘んで食べた野イチゴ。キングサイズの電気イチゴ。変わりはしないのは人の心だけ。

▼…移動文書に大変な人気。お巡りさんは『こんなに人ざわりがよく、親切』とは、知らなかったらしい。

本日12ページ

競輪前節で　三月競輪前節三億九千万　は二十一日で終わり、三億九千六百十万五千三百円の売り上げがあった。後節は二十五日から二十七日まで。

天気予報

（一般気象情報官署）

玉半提供 ☎五〇三二

【今夜】北よりの風、晴れ。

【あす】北の方東よりの風、晴れから曇り。

【海上】今夜、多少波。あす、多少波から波くなってやや高くなる。

（東管区海上気象情報官署）

あすの潮

3月23日（木）

日出	6時	日没	18時36分
月出	17時	月出	23時38分
月没	11時		
満潮	2時	干潮	9時
干潮	17時		11時

夕刊 いわき民報

いわき市平字田町162ノ1
いわき民報社
◎振替口座(郡山)4番
本社 0246(22)1
小名浜支社 0246(92)
常磐支局 0246(42)
勿来支局 02466(2)2

御婚礼用家具は…
漆器類　御贈答品の御用命はぜひ…
平家具センター
あるが
いわき市平字田町
銀座通り電㊀2223

常磐で三種混合接種　いわき市常磐支所は二十三日午後一時から三種混合ワクチン接種をする。

協議会は二十三日午後二時から常磐支所会議所で行なう。

木田智代さん

場所や日時は忘れてしまったが、尾瀬を紹介する映写会が行なわれた。その時から何としても一度は訪れたいといつも心の中で思っていた。尾瀬に行ったのは夏であった。靴ずれの両足を無理に靴の中に押しこんで、黙々と丸太の渡してある道を歩く。樹々の間をくぐり抜けて、山の斜面をおりきったところを少し前に進むと、目の前に広がる

また訪れたい尾瀬ケ原

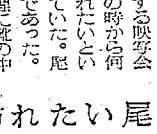

繁茂。強い太陽の光。汗をふきながらひっそりと咲きかみしめる。尾瀬沼についたのは翌日の、日没少し前である。

い。樹林帯に似た日光キスゲの花々の橙色の群落。シダ類の緑。地面にびっしりとはえているコケ。かん木の小さな

空間　尾瀬ケ原

陸にはあまり多くを望まない。高山植物の群生。あたり一面に咲き乱れる日光キスゲがわずかに風に揺らぐ。ここへ来るまでの足の痛みとのたたかい。安堵感、万感こみあげてきて、涙がツーンと痛くなった。一日一度は必ずとしゃ降りの雨があると聞いていたが、三泊四日の間中、一度も降らなかった。私にとって、尾瀬はまた訪れたいところである。

（小川町下小川字上ノ台一三八・事務員・26歳）

ご贈答品 すべてOK
■各種記念品
■広告マッチ
■割箸・袋・うちわ
■名入れカレンダー・タオル

モーニングサービス
★ホットケーキ 森永マミー
または
★ホットドッグ スープ
今月定休日　23日
純喫茶 白十字
平字南町平和通り
TEL・㊀5432

県知事（2）41号建設登録業（る）
不動産の総合商社
東北土地開発株式会社
平字白銀町　電23—1188～9・2677

売り地	小名浜島	892平方㍍（270坪）	6号国道面 埋め立て済み 工業専用地
	3・3平方㍍ 3.5万		仲介
売り地	平北白土	233平方㍍（70坪）	掘り出し 閑静 交通便 整地予定
	3・3平方㍍ 3・4万		仲介
売り地	平中神谷	495平方㍍（150坪）	環境良 神谷団地近接 住宅適
	3・3平方㍍ 3万		仲介

女子従業員募
年齢　16歳～25歳まで
職種　組み込み作業員……
検査員……3名
事務員……2名
給与　当社規定による
賞与　年2回支給
休日　日曜・祝日
健康で明るい若人の職場で
当社において8時～10時ま
●カーラジオ組み立て専門メーカー
有限会社 大場
いわき市平泉崎字之谷54　TEL・

入学 進学　3月30日まで
学生時計はつらつ特別セール
買う前に一度スズキに行こう……
同じ品なら—どうして安いの
メーカーから直接大量入荷による
●買って安心　保険付き一年間保証書をお受け取りください●
英連邦宝石学協会々員店
東北セイコーセンター
時計・宝石・メガネ
スズキ時計店
いわき市平字十五町目2　平和通り　TEL・74—6229・7453
小名浜ショッピングセンター店　TEL・54—4161

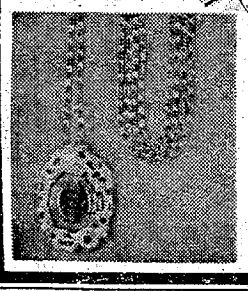

●アクセサリー
ペンダント時計
セイコー
7500円から

イチゴ宝交に選果標準

初めての品質、規格統一

すっかり"いわき時期品"となったイチゴだが、減反政策からイチゴのビニール栽培へ転作するものが続出ここ二年で二倍も増加、市内の栽培面積は五十㌶にふくれあがり、年産六十五万㌔、一億一千万円と、先行き有望な農業政策の中での成長株といえる。

市農林部指導課、いわき地方営農問題協議会は規格を統一して収入をさやすためイチゴ（宝交）の選果標準を定め、二十二日から実施（農協でチェック）した。これで粒ぞろいの信用のある出荷ができるわけで、中央市場への販売価格も一割以上高くなるといわれる。

また消費者にとっても覚えておくと上手に買い物ができる。

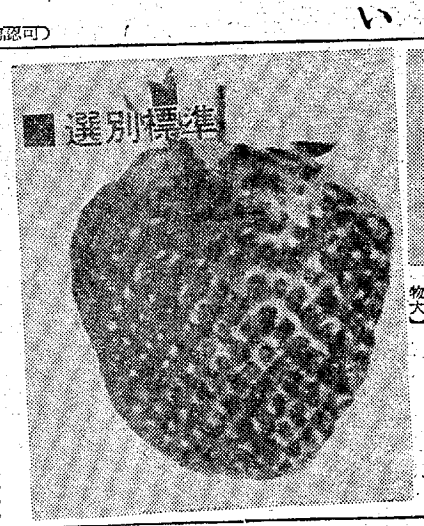

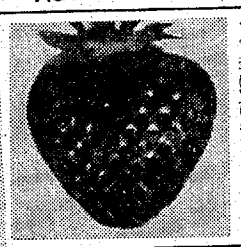

【大きいのが2L、小さいのがS規格、この間にLとMがある＝実物大】

このため実物大の写真入りチラシを栽培農家に配布した。選果標準次の通り。

▽階級＝2L、L、M、Sの四階級に大別。これにM以上で品質、形の悪いものをA、S以上で形の悪いものをBとした。パック詰めは2Lが14粒以内、Lが15～20粒、Mが21～30粒、Sが31～50粒で、この辺は消費者も知っておくと便利

▽収穫期と熟度＝5月上旬～3月中旬（完全に着色して、遠隔でないもの）3月下旬～4月上旬（全面に淡く着色したもの）4月中旬～5月上旬（果実全体が60～70％淡く着色したもの）5月中旬～6月下旬（果実全体が30～40％淡く着色したもの）

▽注意点＝①熟度、着色、傷目を整一にすること②収穫調整の際、できるだけ手をふれない③受精結果後は商品価値を高め、危害防止から使用農薬に気をつける

合格率は平均96％

磐高では四分の一

平成人学校

四十七年度県立高校入学試験の合格発表は十九日午後三時から各校いっせいに行なわれたが、石島会長館の平成人学校から受験した四百七十六人のうち四百五十七人が合格し、九六％の合格率だった。

同学校受験生はこの一年間、入試一本に専念、試験に対する心がまえやふん囲気は現役組より"場なれ"していたためと、ことしの入試問題が全体的に教科書中心に出されたことも、同じ条件ながら、三百六十五日の努力が実ったもの。

同校ではことしも四百五十人が入学するが、その入試は二十四日に行なわれる。

県立高校受験の振り分けは、磐高が百二十二人受験して百十九人が合格。磐高定員は四百七十人だったから、合格者の二五・三一％が成人学校生で占められた。また磐女は七十人が受験、六十四人合格。平商四十六人が受験し、四十五人の合格。平工は四十一人が受験して全員合格という高率の合格者を出した。

その他市内県立高校のほか浪江、原町、相馬などを受験した生徒たちのうち、ほとんどが合格している。

連休で76％もうけ

平駅19・20日の売り上げ

平駅は春の連休の初日十九、二十の両日の売り上げをまとめたが、昨年は平日の祭日で連休でなかったのに対しここは連休だったことから、売り上げも平均で七六％以上の増となった。

十九日は三百二十一万三千三十二円で昨年より七〇％増の収入。二十日は四百五十四万七千六百十円できさらに多く八三％多かった。

NHKローカル番組を充実

4月から新設、変更

NHKいわき放送局のローカル番組が、四月三日から一部改正されるとともに、テレビでは『あなたの六時二十分』が新設され、毎週金曜日午後六時二十分から放送される。

また、ラジオ第一では、月曜日から土曜日まで、午前六時十分から放送されていた『福島県のみなさんへ』は午前七時四十分から八時までの二十分間に変更、題名も『朝のロータリー』に変わり、郷土のしおりとを題材などを軽快な音楽にのせて放送する。また毎週月曜日に放送していた『村の広場』は『話の広場』となり、従来より五分おそい午前六時十五分から十九分間となる。

一方テレビではローカル三十分番組『あなたの六時二十分』を新設、毎週金曜日午後六時二十分から放送する。これは地域社会のさまざまな問題を、聴視者参加の形式で親しみやすい一般家庭番組として新設したもの。さらに日曜日から金曜日までの朝七時二十分から三十五分までのテレビ番組『話題を追って』は『話題の広場』となり、再放送の時間は午後一時三十分から。毎週土曜日の朝七時二十分からの『けさの東北』は従来どおりで、午後一時五分から再放送する。なお、お知らせ、ニュースの時間帯は次の通り。

◇ラジオ第一＝午前6時10分～15分▽同7時10分～15分▽同11時55分～正午▽午後12時10分～15分▽同3時5分～10分▽同6時50分～7時▽同7時10分～15分▽同10時12分～15分▽同11時50分～12時

◇テレビ▽午前7時15分～20分▽同8時40分～45分▽同11時57分～正午▽午後12時10分～15分▽同6時54分～7時▽同9時10分～15分

またも全国入選出る

大黒屋あすから全国発明展入賞展

昨年発明日本一の川村大治（小名浜東小）君出したいわき市だが、ことしも錦小二年生江坂康代ちゃん（8）の「紙パサミ」が、また全国入選した。

その第三十四全日本学生児童発明くふう展で入選した入賞作品展が全国発明協会、毎日新聞、共同通信社主催で二十三日から三十一日まで大黒屋デパートで開かれる。

江坂さんの「紙パサミ」はガラス玉を活用した便利なもので、これらを含め入賞作品など百五十点が展示されるとあって、春休みの小中学生の呼びものになっている。

平、川前でも育苗センター

省力、共同作業を推進

県は大規模共同育苗センターの設置により農業の共業化と近代化をはかろうと四十六年度から共同育苗センター建設の補助金を出しているが、平農協、川前農協でも同資金の補助を受けて育苗センターを建設することになり、これを起点として地域農業の共同化を目ざそうとしている。

平農協が建設する育苗センターは六十平方㍍で八十五戸の農家が対象。川前農協は四十平方㍍で八十戸の農家となっている。

用に使用した。

"三つに切られた社会"画展

今回はマネキン、材木、自転車などの廃物を利用した風変わりな会場空間を構成し、そのなかで作ったりこわしたりの制作さえも行なうという。

題して、「三つに切られた社会」。参観者の驚き、気味悪さ、疑問などの心理状態の変化をも作品化する。

会を開く。

市況

魚類

（21日午後1～22日正午）

二十二日朝の小名浜港は海上がシケたため小型船のサクラエビ漁は中止だけ。

▼サクラエビ　千二百㌔　一〇〇
【江名港】底引船一隻九百七十㌔
▼アカシ　八百三十七㌔　二四五
▼メヌケ　百五㌔　三三〇
【中之作港】水揚げなし

野菜

▼カブ　一五―五（ケ）
▼白菜　一八―七（㌔）
▼ニンジン　三〇―五（ケ）
▼ゴボウ　一〇〇―四〇（ケ）
▼大根　二〇―五（ケ）
▼ネギ　二一―七（ケ）
▼玉ネギ　六五―六〇（ケ）
▼キュウリ　一六〇―一〇〇（ケ）
▼タマナ　五〇―四〇（ケ）
▼ジャガイモ　二〇―五（ケ）
▼トマト　一八〇―一三〇（ケ）
▼サトイモ　四〇―二〇（ケ）
▼ニラ　二〇―五（束）
▼春菊　一八―一〇（ケ）
▼葉玉ネギ　一五―一〇（ケ）
▼ミツ葉　五五―四〇（ケ）
▼ウド　一五〇―一〇〇（㌔）
▼ピーマン　三五―三〇（ケ）
▼ナメコ　八〇―五〇（袋）
▼玉子　一五―一三（コ）

果物

▼リンゴ　八〇―四〇（㌔）
▼ミカン　二〇―六五（ケ）
▼夏ミカン　九〇―六〇（ケ）
▼イチゴ　三〇〇―一四〇（カップ）
▼バナナ　一二五―一五（㌔）

市況

商工ちゃん

フランセ＝フランセ小名浜店で特売

フランセ＝では学生靴売り場よりめきバーゲン中。

内山で白＝小名浜学下町神町

いいギター＝の時宗の内山では白いギタープレゼントセールをア

通園児寄付　組（代表佐々木初見君、四十七人）はクラス通園製の残額二千百五十一円を交通園児と十六日、いわき商業に寄付した

元祿葵秘聞（290）

多岐川恭　作
東啓三郎　え

襲撃・逆襲（十二）

『お師さん、いったいどうしたんだよ。梅さんがせっかく親切に』

梅之助は事務的に話を進めた。加勢する場合の味方の人数、次の利用、家に立てこもった場合の撤去など。岩助はただ黙黙としているし、お力は顔も落ちめて、小さくなって

パーティー
ご宴会なら
電話1本でOK！
レストラン パル
平・三田小路　☎23-3388

免許写真はどんな写真でもよいではいけないのです
きれいな　あなたの免許証
大切な免許証写真は
格調高い写真を！
1日仕上げ●1枚ごと真心をこめてつくっています
田中スタジオ
カメラの田中■平・三町目店2階電23―1405

Gパン専門店
モック
たいら・駅前
白銀通り　電㉓2015

ペンとケーキ
開花亭
平・五町目
平㉓一三四一代

ご婚礼・お見合い写真
カラーの
スズキ写真館
小名浜・銀座／電㉓4365

謹賀
金五
中小企業、サラリーマン、主婦　歓迎します
【お手軽　簡易】共和商会
いわき市小名浜愛宕下（二小前）電㉓二五一

こよいあなたの恋人！
千姫
をお試みください
裏・電53―3273

きもの帯
三井呉服店
平・三町目　電㉓三二三代

名代　おでん
久松
平・新田町　電㉓三七九一

母鯨岡廸子は病気療養中のところ三月二十日午後四時死去いたしましたここに生前のご厚遇を深謝しつつしんでお知らせ申し上げます
追って葬儀は三月二十三日午後一時自宅を出棺いたします
昭和四十七年三月二十二日
いわき市錦町本町三丁目一六〇
喪主　鯨岡康博
親類代表　父　鯨岡一
男　鯨岡啓
男　鯨岡敏
石井多
岡久隆智馬

故母藁谷チャウの葬儀に際しましてはご多忙中のところ遠路わざわざご会葬下されご丁重なご香料を賜わりご厚情誠にありがとうございました
実はお伺いしてお礼を申しあげるのが本意ですが略儀ながら紙上をもってお礼を申しあげます
昭和四十七年三月二十二日
いわき市内郷綴町金谷二二の一
喪主　藁谷守
ほか親類一同

当組合監事藁谷守殿母堂故藁谷チャウ殿の葬儀の際はご多忙中のところ遠路わざわざご会葬下されご丁重なご香料を賜わりご厚情誠にありがとうございました
さっそくお伺いのうえ御礼申し上げるのが本意ですが略儀ながら紙上でお礼を申し上げます
昭和四十七年三月二十二日
いわき市平字十五町目一八の八
平商工信用組合

弊社監査役藁谷守殿母堂故藁谷チャウ殿の葬儀の際はご多忙中のところ遠路わざわざご会葬下されご丁重なご香料を賜わりご厚情誠にありがとうございました
さっそくお伺いのうえ御礼申し上げるのが本意ですが略儀ながら紙上でお礼を申し上げます
昭和四十七年三月二十二日
いわき市泉町本谷字作
株式会社　東北鉄骨
取締役社長　近藤岡弥

近火お見舞いお礼
三月二十一日近火の際はさっそくお見舞いをいただき誠にありがとうございました　とりあえず紙上でお礼を申し上げます
昭和四十七年三月二十二日
株式会社　佐藤部品商会
代表取締役社長　佐藤岡弥

出火おわびとお見舞いお礼
三月二十一日当社工場からの出火に際しましては大変ごめいわくご心配をおかけいたしました　深くおわび申し上げます　さっそくお駆けつけ消火にご尽力下され　またお見舞いをいただき誠にありがとうございました　とりあえず紙上をもっておわびかたがたお礼を申し上げます
昭和四十七年三月二十二日
株式会社　菅原商店
いわき市小名浜字定西二四　電㉓二三六代

無線車をご利用ください
◉電話◉
本社　㉓2175（代）
㉔2640
㉔5647
好間営業所㉘2532

尼子タクシー

越
ブジコシ
一年以上変質しないのである
ネスコーヒーが発売したチョコレートはおいしさ数倍　一年以上変質しないのが最大の特徴　おいしさと品質の良さで大変喜ばれ行き
ネスコーヒーのミルク　アーモンド
ブラック　クランチの各チョコレート　それぞれ
（五〇㌘）七六円
（九〇㌘）一二八円

平、川前でも育苗センター

省力、共同作業を推進

県は大規模共同育苗センターの設置により農業の共業化と近代化をはかろうと四十六年度から共同育苗センター建設の補助金を出しているが、平農協、川前農協でも同資金の補助を受けて育苗センターを建設することになり、これを起点として地域農業の共同化を目ざそうとしている。

育苗センターは水稲育苗の大規模施設で、水稲苗をたて六十枚、よこ三十枚のケースに植え付けて成育させるものだが、温度を一定に保つほか、定期的に肥料、水分を与えるなどするため手入れがめんどうだ。このため個人で育苗施設を完備している農家はごくまれだという。

成育した水稲苗に田植え機を使って田植えするが、省力化ができ後継者問題で頭を悩めている農家にとっては大変好評。しかし田植え機一台の価格が約二十五万円と高く、個人での購入は完全無理というのが現状。

県内ではすでに中通り、会津などで水稲の共同育苗センターを建設して水稲苗を植え付けしているが、評判が良い。

いわき市の大浦農協でも昨年五月に育苗センターを完成、同農協組合員三千戸の水稲苗を植え付けたが、いずれも成育が良く田植え用に使用した。

平農協が建設する育苗センターは六十平方㍍で八十五戸の農家が対象。川前農協は四十平方㍍で八十戸の農家となっている。

〝三つに切られた社会〟画展

阿部画伯が廃物利用

いわき市出身の新進画家、阿部幸洋さん（二）が二十三日から二十五日まで三日間、平・南町の草野ホールで個展を開く。

今回はマネキン、材木、自転車などの廃物を利用した風変わりな会場空間を構成し、そのなかで作ったりこわしたりの制作さえも行なうという。

題して、「三つに切られた社会」。参観者の驚き、興味感、疑問などの心理状態の変化をも作品のなかにちゃんと計算して組み込んでおり、いわば会場全体をひとつの作品にしてしまおうという突飛な発想をもとに、制作の〝現場〟を見てもらうという。

市選管が〝投票ノレン〟

いわき市選管、いわき市明るく正しい選挙推進協議会、県いわき地方行政連絡室では四月二十五日に行なわれる県知事選の投票率を高めようーと関係者のアイデアを結集してジャンボ看板やネオン看板、青年向けのパンフレット、ポスターなどを作成しているが、土浦市の業者に発注していた和紙製の〝ノレン〟三千五百枚ができあがり、市内の官公庁、商店、街、金所などに配った。

このノレンは白地に赤で投票日の四月二十五日を縦の込み、黒字で〝みんなの県政、みんなで投票〟を入れ、右はしにはマンガのあっちゃんに投票用紙をもたせる図柄。

【市選管の選挙防止ノレン】

保険のシオリ

厚生年金基金制度とは（1）

厚生年金基金の制度は昭和四十一年十月から発足しているが、同基金は政府が行なっている厚生年金のうち、老齢年金の一部を政府に代わって行なう企業人の組織である。この厚生年金基金は、健康保険組合が健康保険を、企業内に政府に代わって行なっているのと同じく老齢年金の一部を代行するに過ぎないが、それでもその運営については、基金独自の掛け金率や給付水準を定め、自主的に管理し、運営しているのであるから、厚生年金の保険者としての機能を備えていることになる。

厚生年金では、会員のことを加入員、標準報酬に変なるものを標準給与、保険料のことを掛け金と呼び、老齢年金になるものを退職年金とよんでいる。しかし、年金がでるのは退職によるものだけでなく、いわゆる在職のときからも出る遺族年金もある。

厚生年金基金には、健康保険組合と同じように、一つまたは二つ以上の企業が共同してつくる場合と、多数の中小企業が集まってつくる場合とがある。前者を単独基金または連合基金、後者を総合基金と称している。どちらの場合も、被保険者の三分の二以上の同意と、労働組合の同意とを得て、事業主が厚生大臣に設立の認可を申請し、その認可があったときに基金が成立する。

厚生大臣または都道府県知事の指導監督のもとで、法令で定めるもののほかは、基金の規約にもとづいて、自主的にその業務を運営することになっています。

（平社会保険事務所）

魚類

（21日午後―22日正午）

二十二日朝の小名浜港は海上がシケため小型船のサクラエビが出回っただけ。

【江名港】 既引船一隻九百七十

▼サクラエビ	千二百㌔	一〇〇
▼アカ	八百三十七㌔	二四五
▼ロウ	一八二	三三〇
▼メヌケ	百五㌔	
	一二〇〇	

【中之作港】 水揚げなし

野菜

▼サクラエビ	千二百㌔	一〇〇
▼カブ		一五―五（〃）
▼白菜		一八―七（〃）
▼ニンジン		三〇―五（〃）
▼ゴボウ		一〇〇―四〇（〃）
▼大根		二〇―五（〃）
▼ネギ		二一―七（〃）
▼玉ネギ		六五―六〇（〃）
▼キュウリ		一六〇―一〇〇（〃）
▼タマナ		五〇―四〇（〃）
▼サツマイモ		六〇―二〇（〃）
▼ジャガイモ		二〇―五（〃）
▼トマト		一八〇―一三〇（〃）
▼サトイモ		四〇―二〇（〃）
		二〇―五（東）
▼ニラ		一八―一〇（〃）
▼春菊		一五―一〇（〃）
▼葉玉ネギ		五五―四〇（〃）
▼ミツ葉		一五〇―一〇〇（〃）
▼ウド		三五―三〇（〃）
▼ピーマン		二五―二〇（〃）
▼モヤシ		二〇―一〇（〃）
▼ナメコ		八〇―五〇（袋）
▼玉子		一五―一三（コ）

果物

▼リンゴ		八〇―四〇（〃）
▼ミカン		二〇―六五（〃）
▼夏ミカン		九〇―六〇（〃）
▼イチゴ	三〇〇―一四〇	（カップ）
▼バナナ	二五―一一五	（〃）

商工ちゃん

フランセ＝フランセ小名浜店で特売＝学生帽販売、よりぬきバーゲン中。

内山で白＝小名浜字下明神町の時計の内山では白いギター＝プレゼントセールをアンコール26日まで。

いいギター＝ススカンで合格お＝平のスズめでとうセール＝カンでは小名浜店とも、合格おめでとうセール中。

72年春の時＝平字鍛冶町のヒサヤ時計店、五町目の明光堂時計店、三町目の吉栄時計メガネ店では、4月20日まで3店共同で72年春の時計まつり。

田中電器で春の＝平字中町大ビッグバーゲン＝繊屋デパート4階の田中電器では、4月4日まで春のビッグ・バーゲン。

おめでとうタイ＝平字一町目のアップセール＝トビタ・カルダン・十錦座・せきはらでは、26日までおめでとうタイアップセール。

小松で合格おめ＝平駅前・平大通りの小松では、合格おめでとう特別セール中。

鈴屋で合格おめ＝平字三町目の鈴屋では、22日まで合格おめでとうセール。

秋山時計店でゴール＝平駅前の秋山時計店では、ゴールデンキャップセールを4月10日まで。

和風トルコ千姫が開業＝小松タクシー裏に和風トルコ千姫が22日開業。電話53―3273番。

ロン・ホウ＝小名浜字本町にロン・ホウ＝高級洋菓子店〝ロン・ホウン〟が10日から開店。電話52局四三三四番。

広原フォト＝小名浜花畑町の広原フォトスタジオが開店。

城支所跡に広原フォトスタジオが開店。

通学路に寄付＝組（代表佐々木初見君、四十七人）はクラス通学費の残額二千百五十一円を交通遺児にと十六日、いわき署に寄付した。

元祿愛敬聞（290）

多岐川恭作　東啓三郎え

襲撃・逆襲（十二）

『お前さん、いったいどうしたんだよ。梅さんがせっかく親切に』

と、お力が取りなそうとするのを、うるせえと岩助は一喝した。

『おれの親張りはおれが守る。守り切れなけりゃあ、それでお仕舞えだ。他人の助けは借りねえよ』『他人？』

梅之助は事務的に話を進めた。加勢する場合の味方の人数、次の利用、家に立てこもった場合の策法など。岩助はただ黙然としているし、お力は顔も蒼ざめて、小さくなっていた。

『おれが加勢をしようというのは、何も兄貴たちのためばかりじゃねえ。大きな口を叩けば、天下のためだ』

『なるほど、大きな口だな』

と岩助は嘲笑した。

『どこ女がほれてくれるだろうぜ。おいお力、妙にしょんぼりしているが、酒と看でも出さねえか。せっかく、久しぶりに梅之助が来たんじゃねえか』

『いや、おれは帰る。話を伝えりゃあ用は済んだ』

梅之助は立ち上がった。

『お力さん、邪魔したな』

『梅さん……』

とお力は袂をためた目を上げた。梅之助はもう、彼女の前に現われないのではないかという気がする。岩助がジロリと、そういうお力の顔を見た。

『それから兄貴、言い忘れたが、おめえの殺した男が、なにかくだらねえことを言ったかもしれねえが、大嘘だぜ。真に受ける兄貴じゃねえと、おれは思っている。とにかく、こういう時に、妙な野郎が現われて、災きゃくなったのは残念だったな』

『おい、梅之助、てめえは……』

しかし梅之助は、もうふたたび振り返らなかった。

お力が梅之助を追っかけてきた。取りすがりそうにするのを、梅之助は突き放さざるを得なかった。

『この上、疑われちゃあいけねえ。岩助はいいやつだ。なぜにすぐわかってくれる』

お力は泣きかる梅之助を、じっと見送っているようだった。

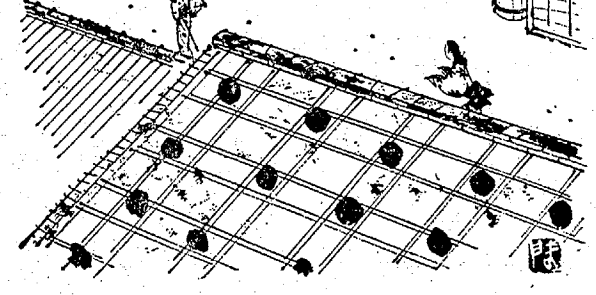

名代 ふぐちり なべ料理 いろいろ
郷土酒亭 川政
大衆座席 炉ばた
うえた館通り 電(8)三五二五
和風レストラン カワマサ
植田町金畑 電(2)二〇六二

ぐっすりねむってげんきはつらつ
安眠即是健康
ふとんのスズキ
いわき市平字新川町 電七四―二四二三

建築資材販売
・小野田セメント ヒューム管 各種左官材
・昭和石油 アスファルトルーフィング各種防水一切施工
・波野スレート ニットータイル（販売および施工）
・総合防災（自動火災報知機 消火器販売）
思川産業株式会社
いわき市平堀字堀向10 電(4)四二一七代

住宅建築のご相談は
住宅コンサルタント
建築設計施工、鈴広建設
いわき市平字六人町二一 電(2)三九三四

ご婚礼・お見合い写真
カラーの スズキ写真館
小名浜・銀座／電(2)4365

中小企業、サラリーマン主婦 歓迎します
【お手軽 簡易】 共和商会
いわき市小名浜字愛宕下（二小前）電(2)二五二一

弊社葬儀場谷 守殿母堂故薬谷チャウ殿の葬儀の際はご多忙中のところ遠路わざわざご会葬下されご丁重なご香料を賜わりご厚情誠にありがとうございました
さっそくお伺いのうえ御礼申し上げるのが本筋ですが略儀ながら紙上でお礼を申し上げます
昭和四十七年三月二十二日
いわき市泉町木谷字作
株式会社 東北鉄骨
取締役社長 近藤岡弥

近火お見舞いお礼
三月二十一日近火の際はさっそくお見舞いをいただき誠にありがとうございました とりあえず紙上でお礼を申し上げます
昭和四十七年三月二十二日
株式会社 佐藤部品商会
本社 いわき市小名浜字定西三一 電(6)四三七二代

3月24日オープン！
コトの音に乗って 美しい女性が こよいあなたの恋人！
和風トルコ 千姫
牛乳風呂にはいって 満足のゆくマッサージをお試みください
小名浜・小松タクシー裏・電53―3273
・レジ係募集・

盤中X会のこころ　その一

標題からすれば、同時代意識のもとに結団した事実に基づいて後日談をものすべきであろうが、当時、昭和九～十三年度（旧制三十九回卒）を代表して私が筆をとるなどはまったくこがましき次第で、むしろすでに本欄においてX会の模様は、菊池、熊坂ら諸先輩によって浮き彫りにされた経緯にあるので、

アン玉の舌ざわり

諸橋富弥

ここではひとつ趣向を変えて当時小学生の仰ぎ見る目に映じたX会なるものに触れてみたい。

まず食い意地張っていたせいか、どうも食べ物や味覚に関連して記憶づけられた思い出が多い。いい例が年来とみに衰えた記憶力を補わんと「記憶術」なる本をひもといてみたが、食べ物をフックにする方法がないので途中で投げ出してしまった。従って入会ことさらに私の思い出すものは、春秋の展覧会後開かれる授賞式に配られるならわしの桜月の菓子包みの、アン玉のしたぎりであり、桜もちのかおりである。ここにこれは小学生時代において鮮烈である。ということは当時は勉強奨励の趣旨で、X会展には恒例として都内各小学校からも出展が行なわれ、生徒作品十数点選れかならぬが新家芳彦顕、あるいは長谷川栄（故人・説本民謡会）菱沼・花沢武夫のそれぞれ図画担当の恩師たちに引率され、旧磐中の玄関をはいると磐をかすめる月桂樹のにおい。これは見通しの中庭にあったが開けて今はない。すでにそれからしてヤンチャ小学生にとっては少々オーバーかも知れぬが、学問奨励の府という感じがしなかったでもない。そして受賞に際し同率の先生が当時の磐中校長熊坂先生であったろうから、ご寛容にもしく拝受した盃を両手に、授賞平三小へ帰る道すがら、食べ残した、否、食べ惜しんだ菓子の三つ、四つでポケットをふくらませたジャリ共が、金盃のウンコよろしく続く。

それぞれ胸中いきさつのエリート意識を秘しながら。有りていに いえば、磐中の食べ残しすらが、帰校後感想文もの中で、自らそれを再確認するための小道具であった様である。他愛ない話である。

（つづく）

オーバーラップされて大方は明らかになったであろうし、同級の級足ですでに版画において一家を成した瀬谷良男（以下故称略）をはじめ、独自の色彩感覚で近藤・柴田両先生をうならせた御代次男（戦死）、まさは堀英一（製菓登専校）、井坂浩三（井坂病院長）屋野剛（住友商事）、永井憲（旭ダウ工場長）、酒井渋（東北大講師）らと役者に不足はないので、

ゆもと短歌会

二月例会

常磐公民館

1 四季咲きのばらといふ名のばら一輪この寒さをも咲いてゐたりき　渡辺　久

2 晴れた日も風の日もありて年を経てわが黒髪に白毛交じりぬ　坂本たつ子

3 旦已流に雪の活けたる白梅がひとつ咲きたり一月一日　高島　利光

4 幼友の水死したりしこの海辺ブルドーザーうなり形変りゆく　金成　大

5 昨夜おそくうつうつききし子の帰省朝の目覚めに現実となる　小松　順一

6 寒しと見ゆるアパートの雨き　根本ヒロ子

7 寺の撫き塀迫に寒ちる子育地蔵の眼に涙のごとき雫が　伊藤　保次

8 くねくねと上り来たりし陸橋の頭上高きに鷺の声渡む　上田　房江

9 元日に放たれし鳩か忘れずに空昼となりし長屋の上飛ぶ　川又　庄治

10 教少なき素朴丹念に磨き終へ澄みたるところに除夜の鐘きく　阿部ひろ子

11 快き疲れがひろがる大晦日の除夜近くまでに仕事終りて　佐藤　正

12 かしましき軒雀の声しづまるに障子開くれば猫が来てゐつ　渡辺　二

13 土手崩すブルの唸りに雀の囀きたちもろとも巻き込まれたり　岩下　一

14 高鼾を止めたる雀に「疲いたる」　佐藤　ミヤ

15 静けさを寒び居りしも一日にてはや旅の子らの帰り待たるる　鈴木　京子

16 たそがれの街の灯見居りし児らの影二つになりて野を駆け出しぬ　三部　一

17 陶芸展に早朝急ぐ山の端に新月残れる駅までの道　田原　千代

18 靴脱ぎて上履受けんと列につけば患者ら立ちゐし床の上温し　豊田憲平代

【評】このたびは十八首、わりあいよく集まってうれしい。さて、全体としては回を重ねるにつれ、進歩の跡が見られて同慶にたえない。例によって、このうち幾つかをピックアップして感想を述べていってみたい。

4・13はともにブルドーザーに取材している。土地開発の進むところ、ブルのうなりは随所にきかれる。もっとも現代的な素材であるかも知れない。

4、まず「幼友」は何と読むか。これは「幼な友」とし、「の」を省く。作者は、友の水死しの興奮冷ますべく地盤整理の要請からブルの導入となり、イメージがこわされていく耐えられない思いをうたい上げたものであろう。しかし、三句以下がこのままだと主語・述語の照応が混線するようである。語法上もちろん間違いないのであるが、「ブルドーザーうなり」となると、「形変りゆく」を「形変えゆく」として主体（主語）をブルにもっていきたい。この場合、「海辺」は修飾語になる。仮に故文表現にして「が」の助詞をつけてみると、「海辺が」（「に」とはならない、「変わりゆく」の関係上）「ブルドーザーが」で、「が」の重複が主・述の混乱を招くというのである。

つぎに13、前は「唸りに」クラ（が）ー巻き込まれ」ということ。うなりに巻き込まれたというのは、ちょっとおかしくきこえるが、ブルを視覚・聴覚一体のものとしてとらえているので、詩の表現としてはこれでよい。ただ、問題となるのは、「唸りに」「クラもろとも」という接続の仕方である。「もろとも」はある物と「しょに」の意。作者は土砂「もろとも」というつもりだったのだろうが、それが出ていない。とすれば、「もろとも」を捨てて「唸りの耳の感覚に照応させて、「ばりばりと」とでもし、結句「たりの」の過形を、現在形「ゆく」に入れ替えてみてはどうであろうか。

他は、特に目立つものだけ拾い上げて短評を加えていこう。欠陥というのではないが。

6「寒しみながら」を「寒しみみつつ」、「幾薬す音は」を「幾薬つつく」という表現もある。後者の「幾薬」は体言。

9「元日」はどういう感懐を持たせているか、一首のもとはなに何かこの中で占めなければならぬ生命がほしい。

10「教少き」はやはりあいまい。「珍重する」ではいかが。字余りにはなるが。

11「除夜」は辞書によると「大晦日の夜」ということ。作者は除夜の鐘を描いているのだろうから、結句「除夜の鐘きくに」と。

16 この場合、第三句末尾の「の」をカットした方がよいであろう。

17「新月」が問題。辞書で調べることを願いする。なお、短歌個有のリズム性というものについて、相互研究していきたい。

18 おもしろい素材、結句が生命なのだが、表現の上で工夫の余地はないだろうか。

以上でX会を止めたいと思うが、「ゆもと短歌会」は毎月一回例会になっており、平・内郷・勿来などからも参加者があり、常磐公民館気付になっておりますので、同好の士を歓迎しております。

（小松順一記）

あすの運勢

小川石洲

三月二十三日（木・仏滅）

【1月生】よいと思ってもいまい慎重検討せよ、先走ればうまずく

【2月生】異理人情にからまれて自由を失う危険あり、自重を

【3月生】内容は心配するほど悪くない、自信を持ってがんばれ

【4月生】自力に応じた行動が安全、出すぎれば悔いを残さん

【5月生】にわれ、思いのほかスムーズに

【6月生】なんとかしなければとあせる傾向がある、徐々に進べ

【7月生】近く好転のきざしがあるも、あせらずじっくり取り組め

【8月生】思いのほかスムーズに運ぶ、全力を尽して目的に突進

【9月生】外見だけで早合点するのは危険、内容の検討怠るな

【10月生】甘くみれば苦汁をなめる、慎重に検討してからかかれ

【11月生】信じながらも割り切れぬことあり、形勢をみて行動を

【12月生】[illegible]

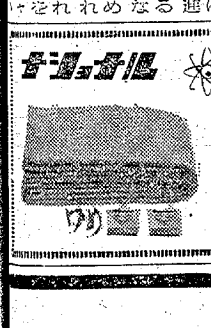
ナショナル　電子頭脳毛布
5,800円から各種
☆いわき信販加盟店
木田電気商会
平・銀座通りかど　電(2)4008

電23－3120
平駅前中央通り
手の鮪沔舞

花　贈答用　婚礼用　霊前用
美しく確実に責任をもってお届けします
生け花教室＝紐の坊・小原流・草月流（月）
J・F・T・D加盟店
花一　菅井生花店
平字白銀町29　電(2)2581

安全 正確 快適なサービス…
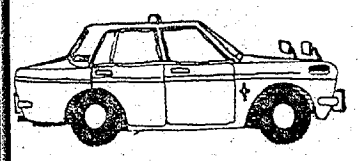
本社営業所 (23)2343　松ケ岡営業所 (74)3410　神谷営業所 (34)3214
安心して乗れる皆様の自家用車
常交タクシー

しゃくなげ
春のおしゃれ大バーゲン
明日23日（木）から
（2階／ランジェリー・ファンデーションコーナー）

☆テレビや雑誌で話題のファッション……ボデーを生き生き見せるボデーウエア
☆とにかく見せたい感じシャツにも下着にもなる
※お買いあげの方にステキなファッション・バッグをさしあげます
・女っぽくパーティードレスを着こなすにはかわいい谷間をつくるビューティーフォームブラ
・ニットの下にはどんなブラがいいの？カップに縫い目のないシームレス・カップブラ
日本で初めて発売されたボデーファッションのかずかずいま売り場でカラフルな話題を集めています
ワコール女子社員募集
■勤務地＝平・大黒屋デパート
■資格＝18～25歳の女性
■給与＝42,600円以上
■応募方法＝履歴書・身上書・写真持参のうえ大黒屋人事部へお越しください
■面接日＝3月27日(月)PM1:00
■面接場所＝大黒屋人事部
ファンデーションのトップメーカー
株式会社ワコール
東京都台東区柳橋1－23－5
TEL・(03)866－8101
大
皆様の利益を図る店
大黒屋
しゃくなげ

カメラアイ
給水二十二万トンを目ざして
工業用水道の能力を倍増
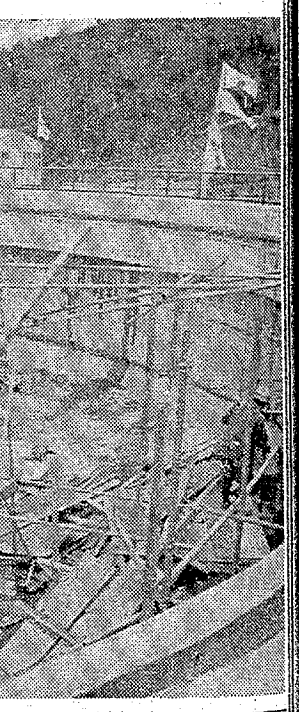

楽しい晩酌に！
特吟清酒
秘蔵
ひぞっこ
醸造元
酒造店

カメラアイ

給水二十二万トンを目ざして

工業用水道の能力を倍増

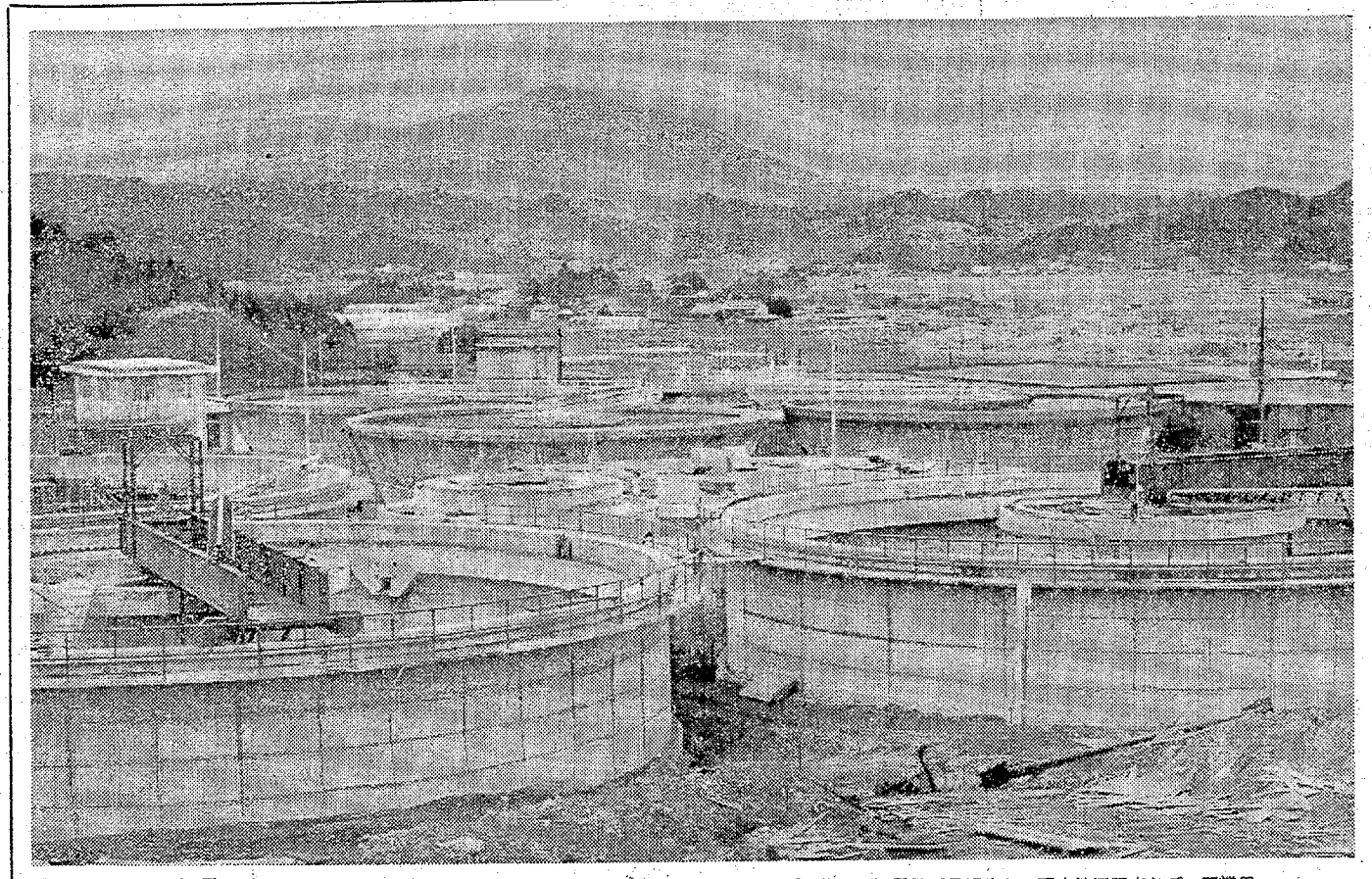

全景　直径1・1㍍の管を延々11㌔も敷設　このいわき工業用水道事務所に集約　沈殿池でろ過され　配水池に回されて　工業用水と上水道（1日当たり1万5千6百㌧）に利用しているが　将来は約22万9千㌧を給水する計画で　期待を集めている

鮫川から取水しているいわき工業用水道は、鮫川工業用水道とともに新産都市いわき市の工業地帯に、工業用水を供給している重要施設。田人町の高柴ダムから十一㌔にわたって配管し常町小山のいわき工業用水道事務所まで水を引いて処理、ここから常磐地区と小名浜地区に合計十二万四千四百㌧を給水している。

臨海工業地帯の発展に伴って工業用水の需要がますますふえ、四十五年度から四十九年までの五カ年計画で、増強工事に乗り出した。総事業費三十一億六千四百万円。

四十五、四十六年度と、まず高柴ダムからのもう一本の増設を進めるとともに、高さ六㍍、直径三十三㍍の高速沈殿池三基と配水池一基を建設している。

四十七年度は公害撲滅のために、三億円をかけて汚泥排除施設を建設する計画。小名浜まで配水管を増設し、さらに十万四千四百㌧を給水するというから、給水総量は一日当たり二十二万八千八百㌧と倍増される。

カメラ・佐藤一至

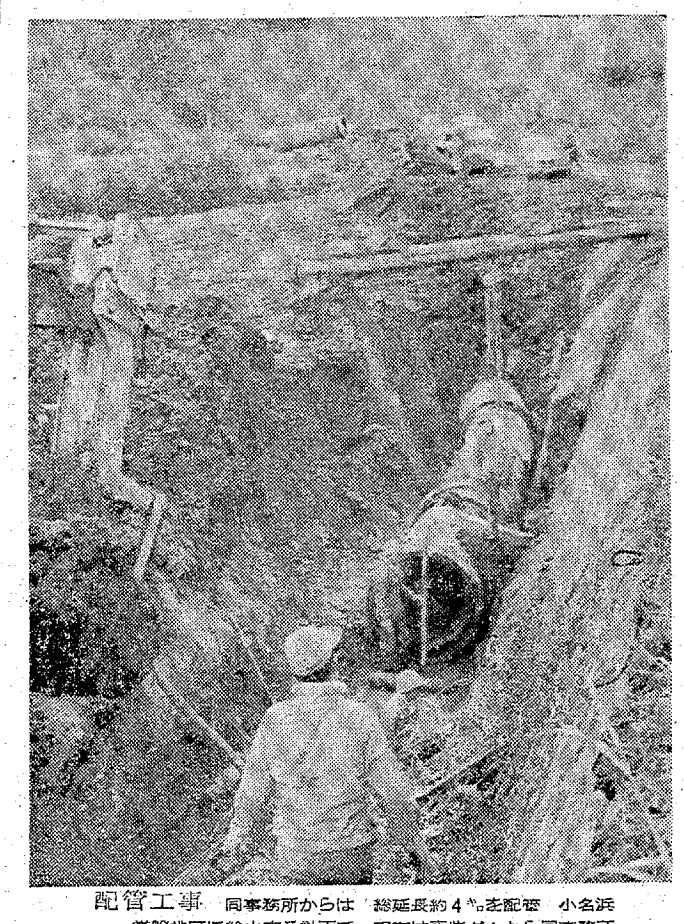

配管工事　同事務所からは　総延長約4㌔を配管　小名浜常磐地区に給水する計画で　現在は高柴ダムから同事務所までの配管工事が急がれている（赤野地区）

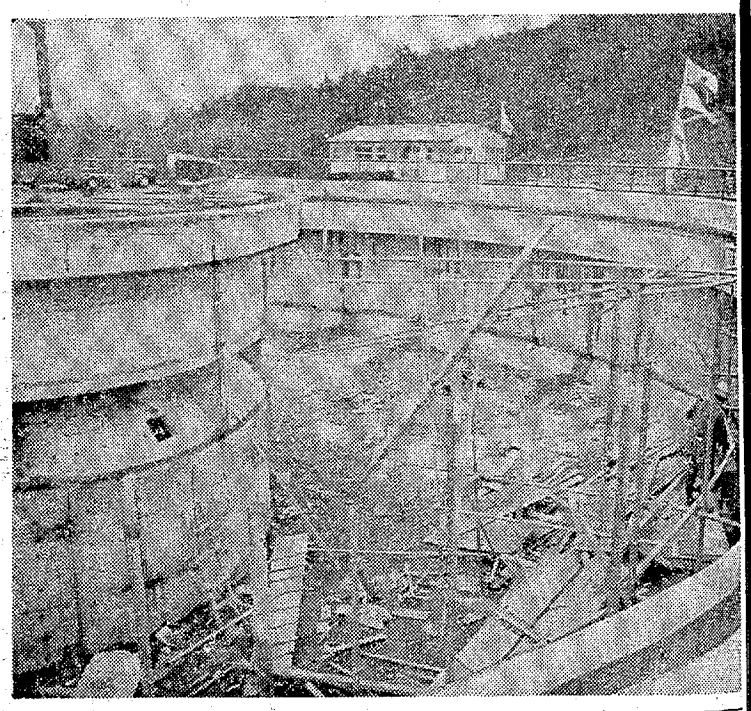

高速沈殿池　高さ6㍍　直径23㍍の急速沈殿池　これまでの沈殿池はドンブリ状だったが　新設のものは円筒型で土砂やゴミの排除能力が大幅に向上した

夢をみたす
世界の味！
●平駅前店（マルサビル3階）は
皆様のご要望により夜11時まで
営業！お気軽にご利用ください
≪小宴会・ご会合などにお座敷の用意がございます≫
中国料理　盧山
平・二町目（平和通り）電㉓3321～2
平・駅前店（マルサビル3階）電㉔3820

楽しい晩酌に！
特吟清酒
秘蔵子
ひぞっこ
あたたかい部屋で
一杯やる気分は格別
清酒　千仙　醸造元
合資会社　松吉屋酒造店

3月已酉に君の逝きたる日朴の花とう咲きたり　一月一日　金成　大

4幼友の水死しにしこの海辺ブルドーザーうなり形変りゆく　小松　順一

5昨夜おそくうつうつきしし子の帰省朝の目覚めに遥来となる　根本ヒロ子

6密かに見ゆるアパートの明き窓　夜近くまでに仕事終りて　渡辺　二

12かしましき蛙の声しずまるに蹄音聞くれば猫が来てゐつ　岩下　一

13土手崩すブルの唸りに茅の間きたらもっとも巻き込まれたり　佐藤　ミヤ

14流産を止めざる孫に「嫌いよ」と言へと言ふ嫁を説得ブルドーザーの唸り

【評】このたびは十八首、わりあいよく集まってうれしい。さて、全体としては固定観念につれ、進歩の跡が見られて同慶にたえない。例によって、このうち幾つかをピックアップして感想を述べていってみたい。

4・13はともにブルドーザーに取材している。土地開発の進むところ、ブルのうなりは随所にきかれる。もっとも現代的な素材であるかも知れない。

4、まず「幼な友」は何と読むか。これは「幼な友」とし、「の」を省く。作者は、友の水死しの一を省く。作者は、友の水死しにもかかわらず、ブルを視覚・聴覚一体のものとらえているので、詩の表現としてはこれでよい。ただ、問題となるのは、「唸りに」「タラり」の耳の感覚に照応させて「唸ばっ、「もっとも」を捨てて「唸ばりばりと」ともし、結句「たり」の過去形を、現在形「ゆく」に入れ替えてみてはどうであろうか。

この意。作者は土砂「もっとも」というつもりだったのだろうが、それが出ていない。とすれば、「もっとも」という接続の仕方である。「もっとも」はある物と一しょに、ちょっとおかしさをプルを捨てて「唸ばりばりと」の過去形を、現在形「ゆく」に入れ替えてみてはどうであろうか。

あすの運勢

小川石洲

三月二十三日（木・仏滅）

【1月生】よいと思ってもいま一度検討せよ、先走れば失敗

【2月生】遠慮入情にからまれて自由を失う危険あり、自重を

【3月生】内容は心配するほど悪くない、自信を持ってがんばれ

【4月生】自力に感じた行動が安全、出すぎれば悔いを残さん

【5月生】明朗な思索をすす新鮮

【6月生】なんとかしなければとあせる傾向がある、徐々に進べ

【7月生】近く好転のきざしがある、あせらずじっくり取り組め

【8月生】思いのほかスムーズに運ぶ、全力を尽して目的に突進

【9月生】外見だけで早合点するのは危険、内容の検討怠るな

【10月生】甘くみれば苦汁をなめる、慎重に検討してからかかれ

【11月生】信じながらも割り切れぬことあり、形勢をみて行動を

【12月生】周囲の情勢をみてチャンスをつかめ、先行きは明るい

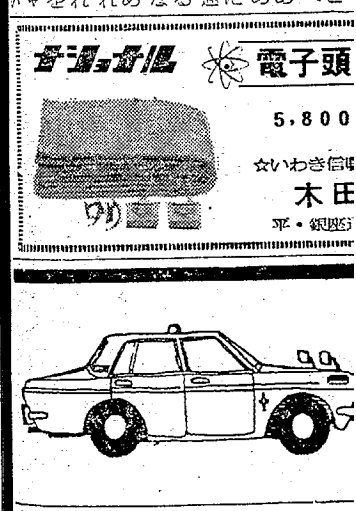

Oh! オー！ヤング young

西岡という丘

土と石で作られているなんて
気がつかずに
花が二つ、いや／数分後には
一万も咲いているね
雑草がたくさんあってんね
低くて細い木が数本ありますんよ
もちろん風が何度も何回も笑うようだから
この丘を住民は西岡というんね
高くもないのに陸なとて、まじめな顔でいって
この丘からは何も見えないから、真っ暗だから
ここが地球だなんて知らない丘だし
現地人は西岡と呼ぶ
こんな丘があるんよ

これはきょう書いたのでありますよ。五つの赤い風船の西岡陸さんという人が生きていやるんですよ。その人のことは小学校のころから知っていたんね。とても好むというか、すきだというか、変にいってるというか、この人の音楽を聞きますと感動するといったらいいのでありますか、そんな気がいたしますんよ。マヘリア・ジャクソン、スコット・ウォーカー、ジョン・レノンなどの人たちを好むものでありますにしておかさんは、この人たちと一緒にならべて考えている日本たった一人のひとなんよ。この詩は、この西岡陸という人について書いたのであります。

この詩は、ぼくが気にいっている所というか、期待している（西岡さんに対して）、そんなことを書いたのでありますんね。まったくそうなのでありますよ。このへんでおわりましょうね。もしもし、もしもこれが新聞にかかれることがあったら（そんなまちがいがあったなら）、名前、学校、住所、年をぜったい秘密にしてほしいのであります。はずかしいのであります。

入試がありますが、受験地獄などという意味をとうとう知らずに終わりそうなんですよ。

（小名浜・第三の男）

ヤンナロー、チメー。読みづらかったゾ。ハガキの裏表をびっしり埋めつくして。ニャロメ。

武器よさらば

総括――○別々のものをまとめあわせること。一まとめにすること。すべくくること。②【論】多くの異なる概念を抽象または連合して、統一的全体の中に結合すること（広辞苑）。

連合赤軍大量リンチ殺人事件がもたらした波紋は異様なまでに大きい。粛清という名の虐殺劇をどうみたらよいのか。

「戦後の若い人の間に人間無視の風潮が奇っている。大義名分の前に人を殺してもいいということは戦前はなかった」（朝日・松本清張）や、「世の中が平和になって若い人の感覚、感覚を爆発する場の麻にすわった集団のいきつくところ、それをマザマザと見せつけられた思い」（同）といった主婦まで、深刻な反響が当然のように飛び交っている。

「リンチ事件は彼らの敵に積した若者の憤念が爆発したとみていいのでは」（同・赤塚行雄）といった識者から、「イヤリングがブルジョア的、妻に対して亭主的、そんな理由で人を殺してもよいものか」（毎日）「指導者に値しない者が指導者ごっこ、裁判ごっこ、甘ったれたいじめっ子が暴走に気づいて涙を流している」捕まった森、永田の醜悪な態度。武装蜂起の無意味さがまざまざとあらわれている」（会社員・23歳）―これらは市内平で聞いた意見だが、やはり受け取め方は深刻。

『革命』『総括』『粛清』『殺人』といったことばのうつろでしらじらしい響きをどうすることもできない。ついには「人間は自分で自己をつくりあげるほかはない」としても、政治、教育その他一般に見られる貧困性、この代償はあまりにも大きい。病める日本…。精神小説。

長い人生の途上に

K・S

長い人生の途上においては
風は起こり
雷もなるのだが
それが私にとって初めての経験
だったらどうだろう

長い人生の途上においては
花も咲き
小さな息吹きも耳にするのだが
それが私にとって初めての経験
だったらどうだろう

不幸は思いがけずやってくる
人の知らぬ間に
人のそばにいる
人が身震いすれば
それはたちまち人生を狂わす
空はいつでも私たちの上にある

それが突然なくなったらどうだろう

そのように
不幸は思いがけず訪れる

（平H・M 16歳）

☆光るものがある。自分に対して酔いがない。いい詩を書けるような気がするよ。甘ったるい感傷趣味を排しつづけられるならば。持続せよ！

▽「オー／ヤング」はキミたちヤング諸君が作るページだ。詩、イラスト、人生論、落書き…なんでも結構。締め切りなしの参加あるのみ。どんどん投稿してくれたまえ。ただし、住所、氏名、年齢、職業および学校、学年は必ず明記すること。あて先はいわき市平字田町六三、いわき民報社編集局「オー／ヤング」係。郵便番号九七〇。

いよいよ26日 遠藤賢司と共に

本社後援『遠藤賢司と共に』

菊地良光（内郷・磐高）

三つに切られた社会

23日から草野ホール

いわき市出身の新進画家、阿部幸洋クン（三）があす二十三日から二十五日までの三日間、平南町の草野ビル三階美術ホールで、マネキン、材木、自転車などの廃物を素材にした風変わりな〝制作展〟を開く。

会場そのものをひとつの作品の現場にして、作っては壊し、壊しては作る―そういった現在的な行為はできないものか。絵の具なしで、すでにあるものから新しいなにものかを起きたせたなら…、というのがこの実験のねらい。

会場は作品の現場であるばかりか、作品そのものでもある。したがって、観者は制作現場の目撃者であると同時に、作品の一部でもありうる。実験的立体的美術的行為？に関わりあう会場空間はいきおい重要な役割りをになおうというもの。

どのような作品が成立するか、は阿部クンにさえ解らない。解らなくていいのである。会場が生きている〝との感覚である。

会場にはいると、正面、右面、左面の三つに分けられた世界がある。が、それはまた包含されたひとつの世界でもあり、三界は連続あるいは交錯している。独立と総合…。ちなみにタイトルは『三つに切られた社会』

【声明】おれに今必要なものは、人間のかたちをしたマネキン、かたく、冷たい石、赤いランプ…。それらに、血や肉や骨、そしてソフトでマシュマロみたいな何かを与えよう。それらはいつの日か、インディアンとなり、おれの後からついてくる。そのうち、みんなどこかへ行ってしまう。一人、インディアンの女が後からついてくる。自分に必要なものがあったら、すぐ手を出して取れ／大小無量であっても、みな得ることができる。得なくてはいけない。若さの証明である。

上）6時30分から
ホール
字三町目天地堂
徳会館
内郷みまや　TEL・㉑2211

ご会合・ご商談に……
神亨のんき
平・仲田町　電七四―二四六一

肉の御用は
下阪食肉店

■小鳥は平和のシンボル■
手乗り文鳥・インコがはいりました
犬の器具が入荷してます
ペットのコンサルタント
橋本小鳥店
本店　大黒屋前　電㉑一四〇三
支店　大黒屋ペットコーナー六階　電㉑一一九一

祝祭日には
家ごとに国旗
国旗一式
卸し・小売り
さかいや本店
平・六町目　電㉑二四八五・四七五二

朱竹の願いをこめて
ご進学・ご就職用の
寝具豊富とりそろえ
●荷造り発送うけたまわります
大河原寝具店
平・田町（ひかり座前）電㉑四六八二

老人と子供を交通事故から守りましょう
〈電話〉
㉔3071
㉔8434
無線車
株式会社平タクシー

不思議なシャープ？
ワンタッチ一芯を出さずにかける！
ニューコン スーパー3:5
0.3㎜芯
0.5㎜芯
1,000円
1,500円
2,000円
岡萬年筆店
いわき市平・三町目　電74―4333

宴会・会食は
本格的中華料理で豪華版!!
中国料理
桃園
chinese restaurant
いわき市平駅前不二屋ビル2F（74）3048

新発売　タイムスイッチでワンタッチ点火
銅製 大黒石油風呂釜
●ボタンひとつで瞬時着火消火
○炎監視のCdSフォトセル付き
●タイムスイッチ　リモートスイッチ付きですからお好きな場所　お好きな時に燃焼時間をセットできます
○熱効率抜群　最も堅牢な銅製
からたき防止付き低音
風呂の専門店　大黒釜屋
平・堂ノ前　電㉑1095
本社　工場　渡辺工業所
平・正月町　電㉑9251

最新の流行をアレンジする
福島信販加盟店
いわきテーラーズクラブ会員
注文洋服専門　大貝洋服店
平・月見町　TEL・㉑7672

いわき所見

（30）

自由

大阪の本屋が死刑になった。徳川家康の先祖について、自家の発行本のなかで批判したというのが、死罪の理由であった。

時代は一六四九年慶安二年。家光が江戸市中で、橋の上や路上の商売を禁止したり、地震その他の非常事態突発の折り、登場すべき当番大名、旗本を決めるなど、幕府の体制づくりに大いそがしの当時であった。

松ケ岡公園の台上に安藤対馬守信正公の銅像がある。万延元年三月三日井伊大老が桜田門外で水戸、薩摩浪人に殺された。後をついだのが老中安藤公。テキパキとむずかしい外交問題を片づけた。二年後の一月十五日坂下門外の変が起こる。

その間、安藤公はカゴを出て、ただ一人つき添って来た刀番をつれ、坂下門の大番所へはいる。ひとまず休憩のあと、自分の屋敷へ戻り、表居間にすわる。平常と少しも変わるところがない。家来の見送りをうけて、「わしは、宵中へ少し傷を負うているようじゃ」と一言。

ぬ、存ぜぬ」と答えたのガンコ一令がしかれたわけ。言論の自由が統制された。

の手にかかって相果てた。

いわき再見

自由

（30）

自在町

ジザイチョウ。自由自在の自在町である。中央警察署のうら手。新川と四十九号線国道が、尼子橋で三角州となる場所が自在町である。八百平方㍍ぐらいの広さで、高級ボテーの自動車修理工場、旅館が一軒、アパート一棟、住宅一棟、デカい広告塔が建っているだけ。枯れアシと下水にかこまれるように、この埋め立て地は、六号国道の尼子橋と四十九号線国道を走る自動車トラックの奔流の谷間となって、ひっそりと陽をあびている。

三年ほど前までは、一面の背いアシの生えている自在町であったが、内郷と並の行政の接境点であるため、人が住みはじめても下水、排水溝の整備にハッキリ格差がみられる始末。

この三角州だけが自在町なのかと思ったら、六号国道を越えた交通安全地域線と東洋自動車板金工場のある場所も、自在町に属していた。

まさに自由自在の自在町ではある。飛び地をもつ町が内郷と平の地境に、まだ残されているところに、行政の困難さと言からの仕来たりとを、あますところなく語りかけてくれるものがある。

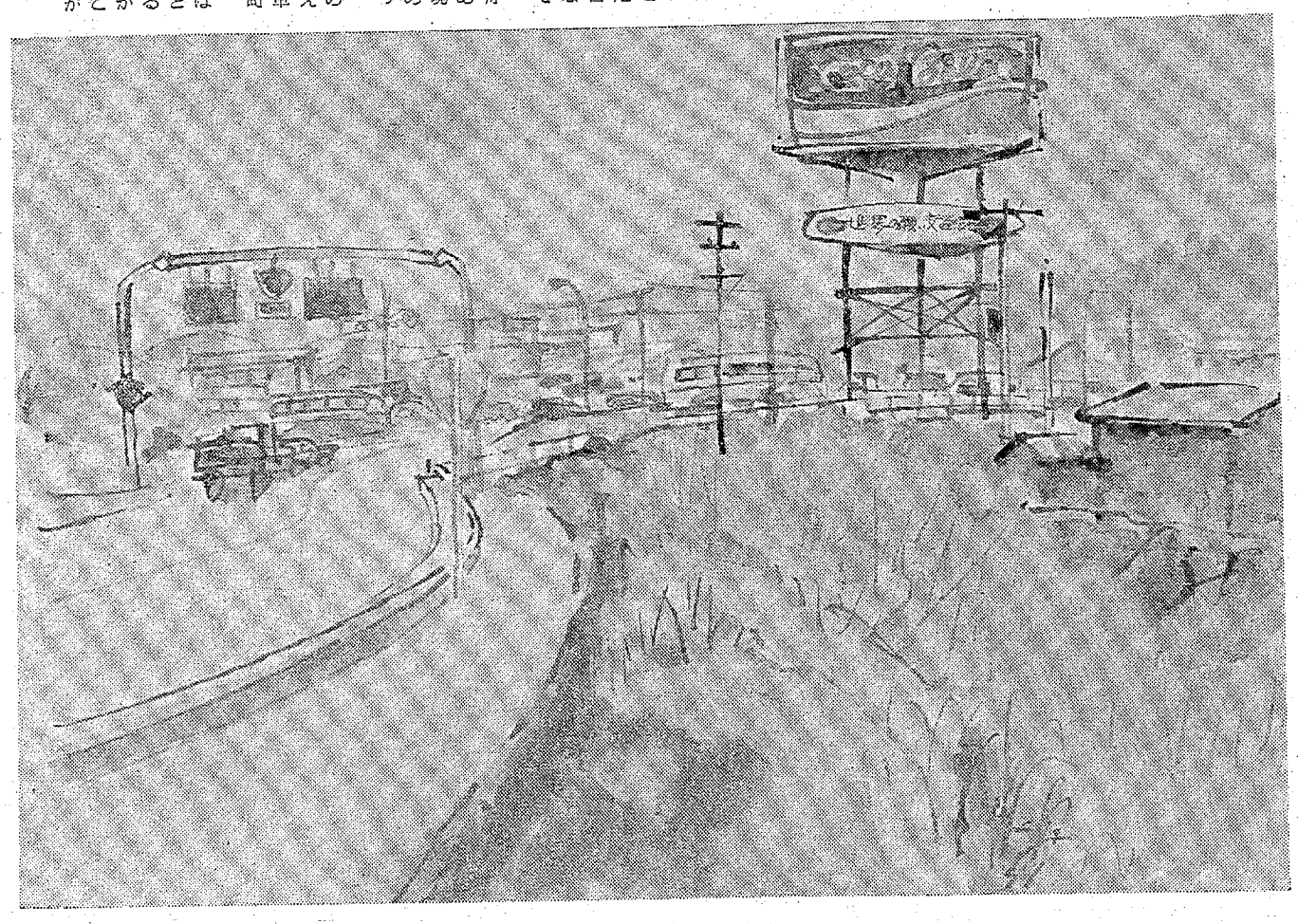

オッカない本質
時代移るとまた変わる

大阪の本屋が死刑になった。徳川家康の先祖について、自家の発行本のなかで批判したというのが、死罪の理由であった。

時代は一六四九年慶安二年。家光が江戸市中で、橋の上や路上の商売を禁止したり、地震その他の非常事態突発の折り、登場すべき当番大名、旗本を決めるなど、幕府の体制づくりに大いそがしの当時であった。

徳川の先祖さまについては、現在の歴史でもハッキリせず、どうも諸国流浪の放下僧が、ムコ入りの形で松平家に入籍したらしく、放下僧には井吉さわやかな者が多かったという。

幻長坊主の子孫が、日光東照宮にまつられる天下人となり、キンキラキンの陽明門の奥深く神しずまり、大権現と仰がれる徳川家康に批判を加える者は、封建体制にとって生かしておけない存在となった。これが言論の自由の反対。

天明八年古川吉松軒が幕府の巡見使に随行して、東北の各藩を巡視した際、八戸では、巡見使の一行が何を聞いても〝知りません〟〝わかりません〟の答えしか返って来ない。業を煮やして一人の百姓をつかまえ、馬を指差して「あれは何だ」と聞いたところ〝知りません〟との返事に、一同腹をかかえて笑ってしまったそうだ。

一藩中に頭本が設され、幕府のオエラ方には決まったセリフの外は何を聞かれても「知らぬ、存ぜぬ」と答えろとのカン口令がしかれたわけ。言論の自由が統制された。

松ケ岡公園の中上に安藤対馬守信正公の銅像がある。万延元年三月三日井伊大老が桜田門外で水戸、薩摩浪人に殺された。後をついだのが老中安藤公。チキバキとむずかしい外交問題を片づけた。二年後の一月十五日坂下門外の変が起こる。

この日は月次（つきなみ）式日で、大名諸侯が続々登城する。供が平均二十人位。坂下門外はラッシュアワーとなる。

老中安藤寄りに駆ってカゴのカケ定登城がゆるされていた。これをキサミと呼んで通行登城の中には急行なみ、この混雑に乗じ、安藤公はカゴを出て、ただ一人つき添って来た刀番をつれ、坂下門の大番所へはいる。ひとまず休憩のあと、自分の屋敷へ戻り、表書院にすわる。平常と少しも変わるところがない。家来の見舞いをうけた。

「わしは、背中へ少し傷を負っているようじゃ」と一言。医者が呼ばれ、みると背中中血だらけ。だが軽傷だった。

この負傷のため、別に怠けもしないで外交接衝をつづけた安藤公は二万石の減封。浪人中一人の逃亡者は長州藩邸へ行き、後の木戸孝允＝桂小五郎＝に会っている。明治の頭脳となった人。いずれも連合藩同様本名と仮名の両方をもっていた。

まきれて切り込んだのが浪人六何しろ物騒な時代だから定員の供回りを三十人増加、全部で五十一人いたという。浜状のような物を持った十八歳の最年少者吉原邦之助が、カゴに近づいたと見るや、ピストル一発。

弾はカゴをはずれて、カゴわきの侍の腕に命中。信正公はカゴの窓を開いて、切れの長い少し見上がりの目をすえ〝取り押えよッ〟とどなったという。

そのころの警固ではサンザンたたかれた安藤公だったが、大名ならしくもない胆力のすわった人物。要路のもと弱率なく、六人は逃亡者一名を除いて、アッという間に平藩士一同の手にかかって結果した。

その間、安藤公はカゴを出て、ただ一人つき添って来た刀番をつれ、坂下門の大番所へはいる。ひとまず休憩のあと、自分の屋敷へ戻り、表書院にすわる。平常と少しも変わるところがない。家来の見舞いをうけた。

「わしは、背中へ少し傷を負っているようじゃ」と一言。医者が呼ばれ、みると背中中血だらけ。だが軽傷だった。

この負傷のため、別に怠けもしないで外交接衝をつづけた安藤公は二万石の減封。浪人中一人の逃亡者は長州藩邸へ行き、後の木戸孝允＝桂小五郎＝に会っている。明治の頭脳となった。

弾はカゴをはずれて、カゴわきの侍の腕に命中。信正公はカゴの窓を開いて、切れの長い少し見上がりの目をすえ〝取り押えよッ〟とどなったという。

そのころの警固ではサンザンたたかれた安藤公だったが、大名ならしくもない胆力のすわった人物。要路のもと弱率なく、六人は逃亡者一名を除いて、アッという間に平藩士一同

画　熊坂太郎
文　斎藤実

豪華なホールで上品なムード
3月ダンスパーティー
<初心者は5時30分から講習会を開きます>
日時　3月25日（土）6時30分から
場所　報徳会館大ホール
プレイガイド　平字三町目天地堂
報徳会館
いわき市内郷みまや　TEL・㉖2211

酒　会津清酒
やまとがわ
大和川
いわき市平字材木町
大喜多や
TEL・㉖3722

■出前敏速
寿司徳
平・才槌小路　電㉖三九五八

生きた味を　お届けする店
ご商談　ご家族連れに最適の店
なべ料理各種　天竹
本店　平・鍛冶町　電㉖八〇四一
支店　平・中町　電㉖二六七九

落ち着いたお部屋でご商談、ご会食にお気軽にご利用ください　●午前11時から営業
料亭　いま田
いわき市平字中町二三　電㉖一六一三

江戸前
亀寿司
し弁当＝百円から各種　平・田町　電㉖四三六九

栗杭木・枕木・土止板
常磐坑木株式会社
いわき市内郷御厨町　電㉖二五八一・二〇六二

肉の御用は
下坂食肉店
好間町電㉖三二二四　二四四七

ご会合・ご商談に……
料亭　のんき
平・仲田町　電七四一二四六一

がもたらした波紋は果様なまでに大きい。「爾需」という名の虐殺劇をどうみたらよいのか。

「戦後の若い人の間に人間無視の風潮が育っている。大衆名分の前に人命軽しとしてもいいということは戦前はなかった」（朝日・松本清張）や、「世の中が平和になって若い人の感覚、情緒を爆発する場所がない。これとの平和はうっ

の陛下をわった集団のいきつくところ、それをマザマザと見せつけられた思い」（同）といった主婦まで、深刻な反響が当然のように飛び交っている。

「リンチ事件は彼らの渡た…。暴走族の暴走はあまり問題

を置いているが、がんじがらめに育てられてきたのではないか。親の期待、恵まれた家庭環境、そんなものに反発して、あいつた行動にまでエスカレートしたのでは」（同・20歳）「ごうごうたる文明論をこうして共通

ない。ついには「人間は自分で自己をつくりあげるほかはない」としても、政治、教育その他一般に見られる貧困性、この代償はあまりにも大きい。病める日本…。精神小国。

結婚』『離婚』『離婚』『離婚』といったことばのうつろでしゃしゃらしい響きをどうすることもできた人間の迷

花も咲き
小さな息吹きも耳にするのだが
それが私にとって初めての経験
だったらどうだろう

不幸は思いがけずやってくる
人の知らぬ間に
人のそばにいる
人が身近いすれば
それはたちまち人生を狂わす

空はいつでも私たちの上にあり
地はいつでもふたりの下にある

▽「オーノヤング」はキミたちヤング諸君が作るページだ。詩、イラスト、人生論、落書き…なんでも結構。締め切りなしの参加あるのみ。どんどん投稿してくれたまえ。

ただし、住所、氏名、年齢、職業および学校、学年は必ず明記すること。あて先はいわき市平字田町六三、いわき民報社編集局「オーノヤング」係。郵便番号九七〇。

菊地良光（内郷）

■小鳥は平和のシンボル■
手乗り文鳥・インコがはいりました
犬の器具が入荷してます
ペットのコンサルタント
橋本小鳥店
本店　大黒屋前　電㉖一四〇三
支店　大黒屋ペットコーナー六階　電㉖一一九一

さかいや本店
平・六町目　電㉖二四八五・四七五二

普及高まるプロパンガス

メーター普及率は24%

合理化に役立つの声も

貸し付け料で割高にも

家庭で使用しているガスには、都市ガスとプロパンガスがあるが、都市ガスは近くに配管がない場合、ガスを引くには多額の金額がかかる。一方プロパンガスはボンベさえ確保できれば、どこにでも安易に引くことができるとあって普及率も高く、とくに市外地の住宅、農村での普及率はすさまじい。この需要増に業者の一部では都市ガスのようにメーター制を採用して、毎月消費した量だけの料金を集金しているところもあるが、消費者の間からは「使用量がはっきりわかり、スッキリした」「かえってまきらわしくなった」と賛否両論の声が聞かれる。そこでプロパンガスメーター制切り替えについて調べて見ました。

メーターの取り付けが目立って多くなったプロパンガス

たとえば、これまで二十キロの重量買いで千五百円だった家庭では、百円前後高くなるようです。これはメーターの貸し付け料が基本料というかたちではねかえるためで。また従来基本料が利用者負担となり、二千円ぐらいかかる。業者によってこの料金は異なるが、基本料があることと、工事料を利用者負担にする点ではどの業者もほとんど同じようです。

燃料消費が節約できる

利用者の声を聞いて見ました。

平・主婦「メーターはまきらわしい感じでいやです。家では重量買いをしています。ボンベの交換時には、残ったガスを面前で計量してもらっている」

さまざまな答えがほかにもありましたが、いわき市内の一部の業者では現在、メーターをまったく無料でサービスしているところもあるようです。

消費は前年より30%増

県プロパンガス協会の話「ガス器具の普及で消費はふえる一方だ。いわき市内には二百七十二業者があり、月平均の消費量は一万一千九百九十トで、前年より三〇%増。このため需要に供給が追いつかないのが現状。こういうことから利用者に迷惑をかけないためにも、大型ボンベを使用してもらって、メーター使用量だけ料金をいただくようにしていきたいと考えている。しかしあくまで利用者、業者の自主的な方法で行なっているので協会としてはなんともいえない」

湯わかし器、ガスぶろなどの普及で消費はふえる一方。しかし電気や水道並みのメーター制に切り替えられると、これまでのようにボンベの重量買いでは、残ったガスの量がわからず、利用者との間にトラブルが多かったのと、メーター使用が近く法制化されることが予想されることから、メーター制を採用しようと考えている業者も多い。

しかし実際にメーターをつけてみると、メーターの貸し付け料が使用料金にはね返り、使用量の少ない家庭では、これまでより割り高となる。

いわき市内のプロパンガス消費戸数は約七万五千件で、都市ガス消費戸数の約四倍という。メーター制の普及率は二四%とまだ低い。

メーター側切り替えによる長所として利用者側には①ガスがいつなくなるかという不安がない②重量買いのときにあったガス量目の不足、残量ガスをめぐるトラブルが防げる③使用量がはっきりわかり、燃料消費の合理化に役立つなどがある。一方業者側もガスボンベの大型化で、輸送の手間が大幅にはぶけ、人件費がかからなくなる。

反面、メーター設置が使用料金に響くという短所もある。この点について業者（内郷）のひとりは「使用量が多くなるに従って安くなるという料金体系をとっている。大口消費はこれまでより安くなるが、消費量が二千㌧以下の比較的少ない家庭では、逆に割り高になることは事実かも知れない…」といっている。

平・主婦「メーター側はたしかに合理的だが、メーターを付けて高くなったという話を聞いたので、重量買いに改めました」

常磐・主婦「メーターは使用量がはっきりわかり、燃料消費が節約できる。もっと早く実施してほしかった」

平・主婦「メーターはまきらわしい感じでいやです。家では重量買いをしています。ボンベの交換時には、残ったガスを面前で計量してもらっている」

さまざまな答えがほかにもありましたが、いわき市内の一部の業者では現在、メーターをまったく無料でサービスしているところもあるようです。

進入学の贈り物

年代にあわせて……

この種の贈り物に共通していえることは、時期を失っては無意味だということです。もっともうれしいのは、進入学の決まった直後であることは間違いありません。また、いよいよ通学という四、五日前もよいでしょう。したがってこの三つの時期をとらえて、お祝いの贈り物をするのが効果的です。

＜小学生には＞

あらかじめ、先方の両親に相談してみることです。小学校に入学した時は、贈り物の数が多いものですから、同じものが重なることもあります。そして、またそうしてもらいたいというのが、両親の願いでしょう。また知識欲も盛んです。したがって勉強に役立つものが第一です。スタンド、万年筆をはじめとして、辞書、百科辞典などが、実用的なもの。たとえば乾下、ワイシャツ、靴などの必需品とりましょう。姿形用具というのは、あまり感心しません。学用品については、かさ、靴などの必需品ということになりましょう。

＜中、高校生には＞

この時期は、もっとも勉強して書欲をそそるものもよいでしょう。心から相手の成長を考えて、品物を決めることです。

その他、世間の名作といった読書欲をそそるものもよいでしょう。心から相手の成長を考えて、品物を決めることです。

＜大学生には＞

大学生は、立派な社会人としての自覚を持つような年代です。自分の進む道は決めて専門の勉強にとりかかるわけです。

そういう相手に贈り物をする場合は、本人の意見を聞いてみることです。本人と相談して、見合ったものを贈れば、それだけ相手から感謝され、喜びを与えることも大きいでしょう。やむなくこちらできめる時は、実用的なもの。たとえば乾下、ワイシ

入院随時
外科
胃腸科
小川医院
院長　小川修一郎
いわき市勿来町関田浜田（勿来駅前）電(02466)④7953

内科
消化器科
循環器科
今内科医院
医師　今　憲二
医師　今　エキ
平字新川町17　TEL・㉔6412

大滝小児科
いわき市平字下の町（NHK東側）
TEL・㉔2769

質
平・かじ町
電㉔2088
草野質店

入院随時
外科
整形外科
神経科
井苅医院
院長　井苅義憲
いわき市平字下の町（常磐交通第1営業所東）電㉔—2566

内科・胃腸科・循環器科・放射線科
山尾内科胃腸科医院
・入院設備あり　院長　山尾昭二
いわき市平字古鍛冶町12の3　TEL・㉒2120

山田胃腸科泌尿器科外科医院
内科　泌尿器科　胃腸科　外科
小児科
院長　山田均
副院長　山田静
いわき市平字下山原
市内バス五色町下車
電㉔三〇八三

産婦人科
中田医院
優生保護法指定医
●入院に応じます
女医　中田幸子
いわき市平字材木町　電㉔三〇九七

●内科●呼吸器科●小児科
阿部内科医院
院長　阿部尚
いわき市平北白土字愛谷一〇三　電㉔〇七〇七

皮膚科
泌尿器科
三浦皮膚科医院
三浦正男
いわき市平字材木町電㉔四二四七
（営ノ前遊園地となり）

小野内科小児科医院
小野弥久
小野美恵
いわき市平字月見町一〇　電㉔八八八〇

佐藤産婦人科医院
入院設備
院長　佐藤稔
いわき市平字小太郎町（NHKうら）電㉔二七二五

若松内科小児科胃腸科医院
△往診応需△
若松寿彦
いわき市平字大町二四　電㉔二五〇五

内科
小児科
松本医院
院長　松本勝衛
いわき市平谷川瀬字三十九町八四の一
（平変電所となり）　電㉔八六七〇

精神科・神経科・内科
医療法人
長橋病院
院長　鈴木将夫
いわき市内郷御厩町　電㉔三五二六代

産科・婦人科・麻酔科
山崎産婦人科医院
院長　山崎正義
いわき市平谷川瀬（菱川橋東）　電㉔七八三三

●内科
●皮膚科
●放射線科
蓮沼医院
院長　蓮沼清夫
いわき市平字尼子町（旧尼子橋きわ）電㉔五五二六

皮膚科・泌尿器科・性病科
木村皮膚科医院
いわき市平字材木町（楽楽館前）電㉔六六三三

内科・循環器科
佐藤医院
院長　佐藤誠
いわき市平字研町（松ケ岡公園入り口）　電㉔四八七一

耳鼻咽喉科
気管食道科
放射線科
大和田医院
院長　大和田一郎
▽入院応需△
いわき市平字南町
電㉔三三八七（ながはら）

かんばやしの宇治茶
23—1184
平・四町目　いせや茶店

いたしております
みください
たします
から承ります
様まで大小6部屋を用意いたしております
ことぶき会館
報ビル3F・4F・5F　TEL・23—3500

NHK第1

6・00　そろばん教室
20　基礎英語
40　英語会話
7・00　ラジオ農業学校
15　統基礎英語
30　中学生の勉強室　数学
8・00　通信高校講座　生物
20　通信高校講座　数学
40　通信高校講座　数学
（第1部）
9・00　通信高校講座　地学
20　通信高校講座　古典
（第2）（漢文）
40　通信高校講座　英語
10・20　通信高校講座　世界史
40　通信高校講座　被服
11・00　大学講座「哲学」

NHK第2

ずな話し方
況
況
ス▽ニュース解
ス特集
本「心と心」
の中のコミュニ
ション
の手帳「ネット裏
語特選「芝浜」
花見」
たま「ディスク
ッキー今昔」
ーモニー

世界に生きた長明

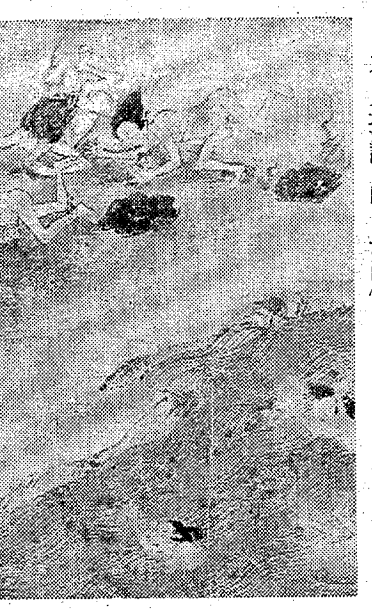

＝日本史探訪　鴨長明＝

総合・夜10・10

「ゆく河の流れは絶えずして……」で有名な「方丈記」の作者鴨長明は、日本歴史上、一大転換期となった動乱の時代―平安末期から鎌倉初期に生きた。あいつぐ災害、戦乱による不安と混乱の社会を背景に、歌人長明の生き方、人間像を描く。

番組では、無常感から書かれた単なる随筆ではなく、的確な時代認識に基づいた、人間の生き方を問いかけている。

番組では、東京大学教授（歴史）、作家（歴史）、評論家の三氏を招き、長明の生涯を追い、鴨長明の仲間入りすることになり、これまでの七大都市と合わせて、いよいよ十大都市時代を迎えることになった。

しかし、公害や交通、そして住宅難と、大都市がかかえる問題は年を追って増加の一途をたどり、改めて大都市行政のあり方が問い直されているのが現実だ。

政令指定都市とはいうまでもなく、巨大化した都市に府県行政の権限の一部を移譲することにより、事務の円滑化をはかるとともに、多発化する都市問題に対処し

タビュー、テレビのカラー画面の進歩を示す実例としてのファッション・ショー、イラストなどをおりこみながら、人類の視聴覚メディアの歴史的発展をふかえる。

アパッチ野球軍

中央・夜7・00

はだしの英雄たち

電波高校との試合中、網走（西・柴田秀勝）の投げたピーン・ボ

今夜の番組

総合テレビ4

6・00カラ世界のアニメーション
20カラチャンスだピンチだ
7・00カラきょうのニュース
30カラ日本の自然▽清流魚
8・00カラ70年代われらの世界「テレビの未来」～臨終な巨人～高田元三郎　坂西志保　中島健蔵　宮岡妙子　金坂健二　河上健次郎
9・00カラ連続ドラマ「白鳥の歌なんか聞えない」
30カラニュース▽ニュースの焦点
10・10カラ日本史探訪
40カラ政治談話
11・15カラ電波がむすぶ

教育テレビ10

6・00　中国語講座
30　ピアノのおけいこ
7・00　英語会話
30　技能講座　自動車整備「定期点検整備」
8・00　教養特集「政令指定都市」～100万都市行政の課題～宮崎辰雄　宮沢弘　小沢辰男　河中二講
9・00　通信高校講座　英語1
30　通信高校講座　英語2
10・00　通信高校講座　英語3
30　通信高校講座　国語3
11・00　やさしいドイツ語

福島テレビ8

6・15カラニュース
55カラウルトラファイト「炎も凍れ！」
7・00カラコートにかける青春
30カラ全日本歌謡選手権　ゲスト・野村真樹
8・00カラ「おこりんぼ」名古屋章　飯田蝶子　小野寺昭　小柴一也　小橋玲子　中村冠好　ほか
9・00カラみんなで歌おう72
30カラ「はーいただいま」吉永小百合　堺正章　森川信　藤間紫　ほか
10・30カラおやじバンザイ
11・00カラ藤川おん芸絵巻

中央テレビ34

6・00カラパーフェクトボウリング
25カラワイドニュース
7・00カラアパッチ野球軍「はだしの英雄たち」
30カラ新・オバケのQ太郎
8・00カラ気になる嫁さん「その気になったその時は」柳原るみ　水野久美　山本紀彦　浦辺粂子　石立鉄男　桂木功
9・00カラ特ダネ登場！？「片足切断を克服した女形！」
30カラチャレンジクイズ
10・00カラ特別機動捜査隊「男子禁制」川口恵子
11・10カラワイドショー11PM

NHK第1

6・05　じょうずな話し方
15　株式市況
45　商品市況
7・00　ニュース▽ニュース解説
25　ニュース特集
8・05　人生読本「心と心」
15　からだの中のコミュニケーション
45　趣味の手帳「ネット裏20年」
9・00　東西落語特選「芝浜」「貧乏花見」
10・15　若いこだま「ディスクジョッキー今昔」
11・05　夢のバーモニー

NHK第2

6・00　そろばん教室
20　基礎英語
40　英語会話
7・00　ラジオ農業学校
15　続基礎英語
30　中学生の勉強室　数学
8・00　通信高校講座　生物
20　通信高校講座　数学2
40　通信高校講座　数学1（第1部）
9・00　通信高校講座　地学
20　通信高校講座　古典文1（読文）
40　通信高校講座　英語
10・20　通信高校講座　世界史
40　通信高校講座　数学
11・00　大学講座「哲学」

FM放送 ☆印はステレオ

6・00　くらしの話題
7・00☆特集「春のリズム」「知床旅情」「春の祭典」「春風」ほか
8・10☆ステレオコンサート「ミサ曲ハ長調作品86」ベートーベン作曲「エグモントの劇音楽」ベートーベン作曲
10・15　現代の日本音楽「石の曲」山内忠・作曲
11・20　夜のしらべ

ラジオ福島

6・00　ニュースハイライト
30　スポーツジョッキー
40　全日本歌謡ドライブ
7・00　どんとこい！電リク大進撃
8・00　歌謡ビッグ3
30　ビューティフル・ポップス
9・00　シネマ天国
15　歌謡リクエスト合戦
45　スターライトミュージック
10・30　ミュージック・イン・ハイフォニック
11・20　ポップスNOW

みもの

清流魚

日本の自然
総合・夜7・30

日本の清流域に住む代表的な魚たちの生態を、四季を追いながら、描くもの。約四年にわたり取材してきたフィルムの集大成。

河川が汚濁され、その生息域がせばまったとはいえ、日本にはまだ三十数種の清流魚がみられるという。

番組では、その代表格であるアユを中心に、イワナ、ヤマメ、ウグイなどの生態を、四季にわたってきめこまかに描く。

奥多摩をはじめ、尾瀬、上高地、笹川（新潟県）、大雄川上流（宮崎県）など、全国各地に取材したもので、撮条件が多く困難視されていた清流魚の水中撮影を、苦心を重ねつつ成功させたもの。

はーいただいま

水曜劇場
福島・夜9・30
◆新番組◆

人手不足に悩む旅館業界の坂本旅館が、業界の常識を破って、夫婦巡で住み込みの女中と番頭を募集したところ、いささかオッチョコチョイだが美人の小野さくら（吉永小百合）と、ちょっとおかしな中川明夫（堺正章）の夫婦―これがどうもニセ夫婦らしいのだが―応募してきた。

さくらは鹿児島、明夫は青森の出身という。この他関者のふたりが、イキがっている若者たちでもどこか伝統の人情のカラをくっつけている東京、下町の人情世界で、ときには疑問を感じたり、批判したり否定したりしながらも、人情のこまやかさ、あたたかさに気づいてゆくーという人間コメディ。

七〇年代われらの世界

総合・夜8・00

テレビの未来

この十数年間におけるテレビの発展はすばらしく、先月行なわれた米中首脳会談、札幌で世界の一流選手が競いあった冬季オリンピック、アポロ計画の宇宙飛行士たちの月面活動などのテレビ中継で、世界の視聴者は、衛星放送網の確立とともに、瞬間的に共通の経験を分かち合うことさえ可能になった。十九世紀が、新聞や雑誌の印刷ジャーナリズムの時代であるとすれば、二十世紀は、ラジオ・テレビの電波ジャーナリズムの時代といわれる。

特別機動捜査隊

中央・夜10・00

男子禁制

等部三年の富田妙子（後藤ルミ）きびしい戒律で知られるミッションスクール松蔭学園の生徒寮で殺人事件が起こった。被害者は高三階の階段から突き落されたものらしく、頭ガイ骨が完全に割れていた。しかも彼女はおびただしくべきことに妊娠三カ月の体だった。出動した三船主任（青木義朗）らが寮内にはいろうとすると"ミス・ヒットラー"のあだ名のある副寮長環部三重（岡村文子）が「男子禁制です」と大手をひろげて制止した。

◀勢津子（久慈あさみ）尾崎（江見俊太郎）

政令指定都市

教養特集
教育・夜8・00

この四月一日から、札幌、川崎、横浜の三市は政令指定都市に昇格、これ迄の七大都市と合わせて、いよいよ十大都市時代を迎えることになった。

しかし、公害や交通、そして住宅難と、大都市がかかえる問題は年を追って増加の一途をたどり、改めて大都市行政のあり方が問い直されているのが現実だ。

政令指定都市とはいうまでもなく、巨大化した都市に府県行政の権限の一部を移譲することにより、事務の円滑化をはかるとともに、多様化する都市問題に対処しようというものである。

ききもの

舎本歌謡ドライブ
ラジオ福島・夜6・40

尾花沢の巻

今夜は、尾花沢の紹介。旅情歌謡で、松島から尾花沢へと芭蕉のたどった道の情景を語り、尾花沢で寿司屋を開いている大旗さんに、この地方の風土、芭蕉の句にある紅花の話、芭蕉の史跡などについて、いろいろ語ってもらう。

曲は、「だから私は北国へ」（チェリッシュ）、「山形馬子唄」（吉沢浩）、「それだけの幸せ」（寺本圭一）ほか。

ミュージック・イン・ハイフォニック
ラジオ福島・夜10・30

ブルー・グラス特集

ポップスのヒット・ソングを、ブルー・グラスにアレンジした演奏で特集する。

曲は、「ティーチ・ユア・チルドレン」「イエスタディ」「ミセス・ロビンソン」（カントリー・ジェントルマン）、「イエロー・サブリマン」「涙の乗車券」（チャールス・リバー・バレー・ボイズ）、「天使の兵隊」（ブルー・グラス・アライアンス）。

ブルー・グラスは、ウエスタン音楽の最初の形態である。

二つの世界に生きた長明

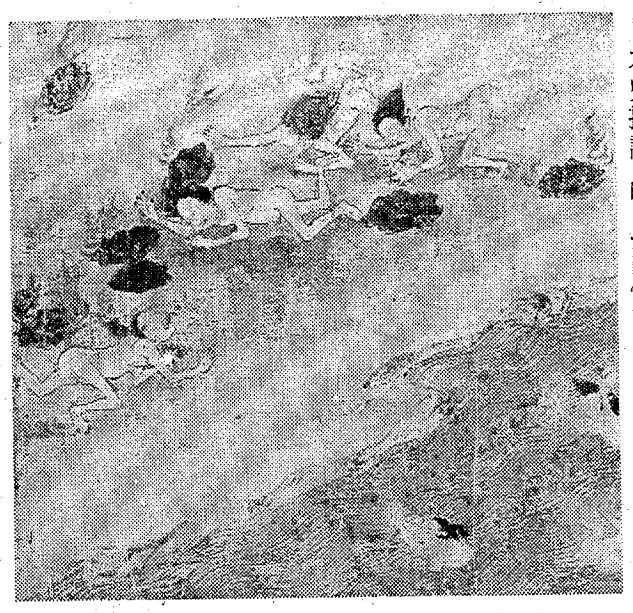

"日本史探訪・鴨長明"

総合・夜10・10

「ゆく河の流れは絶えずして……」で有名な「方丈記」の作者鴨長明は、日本歴史上、一大転換期となった動乱の時代―平安末期から鎌倉初期に生きた。あいつぐ災害、戦乱による不安と混乱の社会を背景に、歌人長明の生き方、人間像を描く。

番組では、無常感から書かれた単なる随筆ではなく、的確な描写と現実性に富んだ歴史書といわれる。"方丈記"を軸に、貴族と庶民の二つの世界に生きた鴨長明の精神と人間の姿を、作者の細田善衛さんの語りつつる。

▲平安末期から鎌倉初期の天変地異を描いた地獄草紙から―

日本中央探訪・鴨長明

はだしの英雄たち

アパッチ野球軍
中央・夜7・00

荒川高校との試合中、網走（高・柴田秀勝）の投げたピーン・ボールのために大乱闘となった。その騒ぎが納まって試合続行となったが、試合の延びはどうやらアパッチ野球軍に有利。そして二回裏、ランナーを一塁二塁において、長距離バッター材木（高・北川園彦）がホームランを打って三点先取した。そして試合はついにその裏を終了し、奇蹟的にアパッチ野球軍は勝った。

この一戦によって、アパッチ野球軍は再びマスコミの注目を浴び、プロ野球やノン・プロの球団からそくそくとスカウトが押しかけてきた。

番組では、アパッチ野球軍の人間模様、インタビュー、テレビのカラー画面の進歩を示す実例としてのファッション・ショー、イラストなどをおりこみながら、人類の視聴覚メディアの歴史的発展をふりかえる。

カバンはフクヤマ
平・2番㉓三一七

●良心的なスポーツ用品の店
●竹胴最高入荷しています
遠藤運動具店
平・中町7の4　大黒屋デパート・バス停留所前　TEL・㉓3391

ご贈答に、お見舞いに
新鮮な果物を!!
高級果実店・イトーヨーカ堂前
オリーフ
（酒井ビル）

かんばやしの宇治茶
23―1184
平・四町目　いせや茶店

写真―3Fに増設の豪華な中ホール　100人様まで

春のご婚礼を　お待ちいたしております
◉ご婚礼のお日取りが決まりましたら　お早めにお申し込みください
◉挙式には日曜日・祝日など　吉日を中心に時間を調整いたします
◉お料理は和食・洋食とも　1,200円から承ります
◉ご宴会・会議用にもご利用下さいませ　200人様から20人様まで大小6部屋を用意いたしております
総合結婚式場　ことぶき会館
いわき市平字田町63　いわき民報ビル3F・4F・5F　TEL・23―3500

貸し付け料で割高にも

しかし実際にメーターをつけてみると、メーターの貸し付け料が

ター使用が近く法制化されることが予想されることから、メーター側を採用しようと考えている業者も多い。

内科
小児科
松本医院
院長　松本勝衛
いわき市立谷川瀬字三十九町八四の一（平変電所となり）　電㉓八六七〇

気管食道科
放射線科
大和田医院
院長　大和田一郎
いわき市平字南町
電㉓三三八七（みなはた）
▽入院応需△

いわき市内郊外田浜田町関田町

〈小学生には〉

年代にあわせて…

そういう相手に贈り物をする場合は、本人の意見をきいてみることです。本人と相談して、見合ったものを贈れば、それだけ相手から感謝され、喜びを与えることも大きいでしょう。やむなくこちらできめる時は、実用的なもの。たとえば靴下、ワイシャツなどが無難でしょう。

もらいたいというのが、両親の願いでしょう。また知識欲も盛んです。したがって勉強に役立つものが第一です。スタンド、万年筆をはじめとして、辞書、百科辞典など実のあるものを贈り物にえらび

あらかじめ、先方の両親に相談してみることです。小学校に入学した時は、贈り物の数が多いものですから、同じものが重なることもありますので、相談するのが一番です。そして、またそろってない学用品があったら、学用品を贈

効果的です。

商店街に専用駐車場の課題

休日の小名浜は460台

規制、禁止は目の前に

交通マヒから市街地は無差別駐車によって歩行者優先は名ばかりの昨今だが、平地区が四月一日から全面駐車禁止になるのをはじめ、各商店街とも近い将来同じ規制がとられることになる。また駐車場の有無は経営をも左右するので、市や商店会などは小名浜をはじめ各地区商店街の実態調査を始めた。目標は大型駐車場の設置というのだが…。

小名浜では平日（金曜日）の十日と日曜日の十二日を、午前九時、正午、午後三時、六時、八時の五回にわたり、小名浜ショッピングセンター、小名浜名店街を中心に九区域で駐車状況を調べた。

ショッピング、名店街の周辺道路での駐車可能台数は二百台。これを越えると名店街前の有料駐車場、これから離れた商店専用の無料駐車場に移動、この間の道路に駐車していく。

いずれも正午から午後六時までがピークで、平日の周辺駐車台数は約三百台。これが日曜日になると正午に三百八十台、午後三時は四百六十台と平日を百～百五十台さえ有料駐車場（六十台収容）も満車となる。ところで、夜間でも百台前後の路上駐車があるのはどういうわけか。

こうした現状からみて、当面は百五十台程度の駐車場が必要だが、前面駐車禁止となった場合は、五百台近くの収容力をもった駐車場が必要となる。

平地区でも25日に実態調査

一方平地区では四月一日から全面駐車禁止となり、一応、旧新川埋め立て地での駐車を黙認してもらうことになったが、そんな一時しのぎではモータリゼーション時代の渋滞センターなどとはいっておられない。

このため二十五日午前九時から六時まで、市商工課、平地区青年経済研究会、平商連会員三十人が出て、主要の十一カ所で実態を調査、今後の駐車場計画に当たる。

先にいわき中央署が行なった平地区商業街区の路上駐車は七百四十台という数字にのぼった。

平勤労ホーム　四月の行事

いわき市平勤労青少年ホーム（森田一郎館長）四月の行事予定は次の通り。

▽生花教室＝3・17日（午後三時半）5・12・19・26日（午後五時半）▽料理教室＝6・7・10・12・13・20・21・24・26・27日（午後六時）▽茶道教室＝3・17日（午後六時）▽社交ダンス＝3・17日教室（午後六時半）▽ビンポンクラブ＝8・22日（午後六時）▽フォークダンス教室＝7・14・21日（午後六時半）2日（午後一時）▽日本民謡教室＝1・8・15日（午後一時）▽勤労青少年のつどい＝28日（午後六時）▽釣りクラブ会＝2日（午前九時）▽囲碁教室＝12・26日（午後六時）

平勤労ホーム卓球大会

いわき市平勤労青少年ホーム（森田一郎館長）では二十五日午後六時半から同ホームで卓球大会を行なう。

試合はトーナメント方式で、だれでも参加でき入賞は三位まで。また参加者全員に参加賞が出る。

大きな成魚を放流

夏井川にコイやフナ

夏井川漁協組（町田亀治組合長）は二十一日午前十一時半からいわき市平下平窪、いわき橋下の夏井川土手からフナ一万匹（二百キロ）、コイ一万匹（二百キロ）を夏井川下流に放流した。

同日は町田組合長ら四人の職員でポリバケツを使ってフナから放流をはじめたが、数が多いだけに一時間余もかかった。

なおフナは同日午後、下神谷の赤沼橋下からも一万五千匹を放流した。

この日放流したのはいずれも県養鯉組合で養殖した生後二年目のもの。フナは二十センチ前後、コイは平均四十センチと大きいことから放流にたずさわった係員も"もったいない"といった表情で真剣に一匹一匹を無銭飲食の疑いで逮捕した。

調べによると鍾田は同時刻ごろ、岡綿町秋山一、佐藤恵美子さん（二）経営のバーで、金もないのにビールなどを飲み、代金四千二百円を支払わないで逃げようとした。

勿来では物置きを焼く

十時五十八分ごろ、いわき市勿来町窪田西殿町一三六、建具商高木政憲さん（五）方から出火、物置き約十五坪を半焼して同十一時六分ごろ鎮火。

勿来消防署の調べだと原因は焼却炉からの飛び火らしい。

勿来保健所で再就教室

二日午前十時から母親教室を開いた。

遠野、好間も日曜配達やめる

仙台郵政局はこのほど浩手、宮城、福島各県内の普通郵便局二局と特定郵便局二十一局の計二十三局を郵便物の日曜配達休止局に決め、二十六日から実施する。

いわき市内では入遠野、上遠野、好間の三特定郵便局が日曜配達を休止することになった。

日曜日に中止する業務は、速達を除いた手紙やはがきの通常郵便物、小包配達。

囲碁会成績　平将棋書会（会長）十九日の囲碁会では平野國二さんが優勝した。

▽A組①茶形正之②宮崎利雄③鈴木健二④河部義②B組①平野國二②大和田昭③小松俊三郎④安藤保

錦ファミリーボウル店開き

女子プロ招き

工費四億余を投入して完成した錦ファミリーボウリング場（二十四レーン）は十八日盛大にオープンをした。

二日目の十九日は女性プロボウラーと地元選手十余人が一ピン一ピンを競った。とにかく二十四レーンというのは勿来では初めてとあって、より人気を高め、広い場内はいっぱいだった。

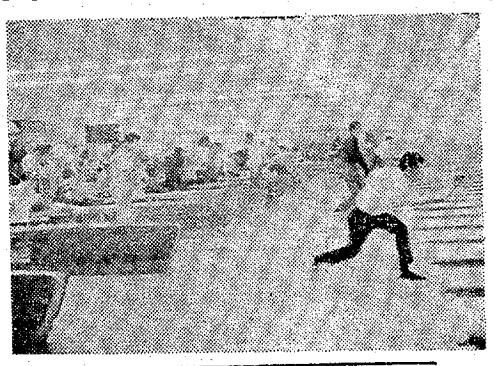

【オープン日の錦ファミリーボウル】

並木俊守氏株式講演会

25日産業会館

水戸証券いわき支店主催、いわき商工会議所後援の株式講演会は、二十五日午後一時から、いわき産業会館五階ホールで開かれる。講師は株式評論家日大教授並木俊守氏で、演題は『円新時代における株式投資作戦』。入場無料。

大久で和牛の登録審査　いわき市は二十二日午前八時半から大久農協で和牛登録審査を行なった。

くらし随筆

遊び力

高津

昔から遊ぶということは、人間の行為のうちで楽しいことであるとされ、遊ぶ金暇があったら仕事をしなさいと、よく言われたが、子供たちは盛んに遊んだものだ。学校の教科書にも良く遊び良く学べと遊びが強調された時代があった。

◇

子供の遊びにはなかなか知恵が必要である。四季ごとモノモノの遊びには自分達は仲間で考えるか、先輩が残したものを改良工夫して、より効果的なものに作りあげるかする。二月初午、三月節句と月ごとに変わる行事や、祭り時にあわせた遊びかたも生まれる。海山川空地があれば、それにあわせた遊びを考案したものである。春は摘草や魚釣り、夏は筏船や水片の舟を造り競争に興じたり、手製の虫カゴで昆虫の飼育もし秋は山あけびや田んぼのいなごを取り、冬はこま、竹馬、クコ揚げなど遊びに追われて、来る日も来る日も多忙であった。しかし、このごろの子供たちには遊び事がなんだん少なくなってきた。学校から帰れば、塾通、珠算、ピアノその他もろもろの学習塾へ、そして家には補充課題が待っている。私は孫たちと日曜に時々近くの遊園地にでかける。広々とした敷き地に立派な施設があるが、人影はまばらで楽しそうな子供の遊び姿はほとんど見られない。孫たちは広い遊園地よりショッピングかデパートの屋上をより好む。そこには子供たちの工夫や才覚を必要としない施設が並んでいる。

◇

これでは遊びの工夫など無用となる。乏しくとも各自が考え工夫して創ったものほど、楽しさが大きい。遊びのすくないまの子供が成人したら、幼い時代の思い出はおろか、この時代に培われた知恵も発想もないように思う。

（団体役員・小名浜）

恐ろしい"自然発火"

魚カスが酸化現象起こす

小名浜の火事　原因はサンマの頭

鍵のスペアをお持ちですか？
なくす前に もう一つ 個数分
自動車・家庭用・事務用各種
自動車部品と用品の店
平パーツセンター　内郷御厨町前田　TEL・㉕3533

平のブレースポット
スナックバー
営業時間PM5：30～11：00
平・白銀町（会津屋ビル1F）
世界館ビル東隣　電㉔4897
ブレール

店舗製品の店
店舗設計施工
石神ガラス商工
小名浜字本町　電㉒2405

文化住宅に夢を……
（お気軽にご相談ください）
一般建築材・各種建具材・新建材・アルミサッシ・軽量形鋼
株式会社 常磐平川木材
いわき市内郷御台境町　TEL・23－1147（代）1148

ブランスウィック A－2型 20レーン
駐車場 80パーク

募集
男女従業員
年齢18歳から
◎給与その他委細面談履歴書持参ご来社下さい

あなたの安全運転のお手伝いをいたします
●あなたのバイオリズムカレンダーで日々のコンディションを知ってください
常磐交通の運転者は事故防止のため、このバイオリズムカレンダーによって自己管理につとめています
●あなたのバイオリズムカレンダーをお作りします
あなたの年齢・住所・氏名・生年月日・運転歴を書いて20円を同封して下記へお送りください　あなたのバイオリズムカレンダー（4月分）をお送りします（先着200名様に限ります）
<送り先>
いわき市平字菱川町3の1　常磐交通内
事故防止対策委員会
※ただいま者の全国交通安全運動準備期間中です

このカーブをご存知ですか？（ある方の3月のバイオリズムカレンダー）

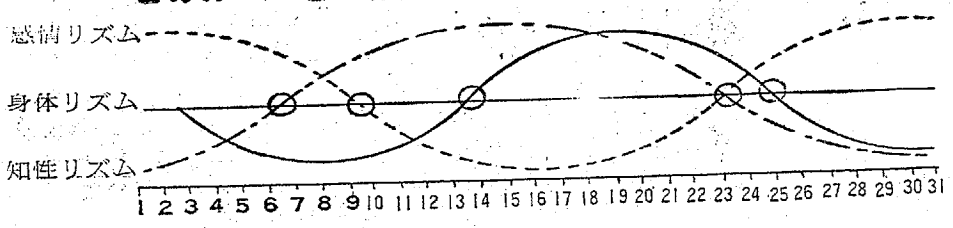

バイオリズムとは？
人間の日々のコンディションを左右している身体のリズム（周期）・感情のリズム・知性リズムの活動期、休息期をとらえグラフにしたものです この表はある方の1例ですが活動期から休息期に変わる部分の日を、不安定期とよんで要注意日です。車を運転していてもイライラや不注意が多くなります。こんな日はできるだけ長距離ドライブや長時間の運転をさけ慎重にしたいものです
安全を守るみなさまの足
常磐交通
いわき市平字菱川町3の1　☎23－1151代）

小名浜の火事

原因はサンマの頭

恐ろしい〝自然発火〟

魚カスが酸化現象起こす

二十一日未明、いわき市小名浜字寺廻り、菅原孝子さん(ま)経営の魚粉工場を焼いた火災原因は、いわき市東署で調査の結果、サンマの頭から自然発火したものとわかった。このサンマの頭はナンキン袋のようなものに詰めて三十個ほど工場内に積み重ねて置いたが、サンマの頭カスが酸化現象をおこし発火したもの。

こんどの火事のようにサンマの頭（魚カス）が自然発火して火災になる例は昔から各地にみられ、食物船がミール（魚粉）などの輸送をいやがるのはこのためだという。東京港に聞いてみると魚カスの自然発火は製造して十日後ごろが危険で、新しい油ほど変性する。その酸化（変性）する過程で発熱する。空気の流通が悪いと熱がこもり、水分が少ないほど発熱しやすい。乾燥品を山積みするとムレやすいのはこのためだ。このとき発熱は手を入れられないぐらいに熱くなり、ついには発火するようになる。箱がなければ、発酵しないからこの場合は発酵熱とは違う。二、三年前もマグロカスからムシロを焼いた例（焼津港）もあるという。

あすから春休み

小学校で六千人が卒業

いわき市内六十九校の卒業式はあす二十三日午前十時からいっせいに各校で行なわれ、六千六十七人が卒業する。

まだ二年生から五年生までと、中学一・二年生の終業式も同日午前九時から行ない、二十四日から四月三日まで春休みになり、入学式と始業式は四月四日午前十時から行なう。

各小学校で卒業式後、卒業生を学校内から送ることについて、いろいろ趣向を考えているが平二小（植田文夫校長）では、五年生全員が校門に二列に並び、鼓笛隊の演奏と拍手で百九十五人を送る。

こどもの火遊びでボヤ騒ぎ　二十二日午前八時四十五分ごろ、いわき市平塩釜字岩五〇、市議、農業渡辺厚さん(ま)方の屋敷から火を出し、同木造平屋建て西二十五平方尺のうち、天井の一部など約一平方尺を焼いて消し止めた。平消防署の調べでは子供の火遊びからで、損害は約五万円。

盗み常習の身柄を送検　いわき東署は二十一日、いわき市小名浜字中原二の一八、無職吉末和美(ま)を窃盗の疑いで逮捕いわき支部に身柄を送検した。

調べによると、吉末はさる四日午前零時ごろ、いわき市小名浜字堀ノ東一の四九、大倉工業所（坂本照夫所長）の事務所の窓ガラスを破り、所内にはいってロッカーから坂本所長のカメラ二台（六万五千円相当）を盗んだほか、前後十四回にわたり、小名浜市内で総額約十七万円の事務所やあき家荒らしをやった疑い。

四千二百円をただ飲み　いわき中央署は二十日午後十一時すぎ、いわき市内郷宮町鬼ケ沢四ノ一、とび職藤田秀男(ま)を無銭飲食の疑いで逮捕した。

調べによると藤田は同時刻ごろ、同綾町秋山一、佐藤喜美子さん(ま)経営のバーで、金もないのにビールなど飲み、代金四千二百円を支払わなかった。

地区民が減刑を嘆願

ニセ歯科医の初公判

ニセ医師で検挙され歯科医師法違反に問われているいわき市泉町滝尻字菅根三〇の七、歯科技工士阿部公(ま)の第一回公判は十八日地裁いわき支部竜岡裁判官係りで開かれ、岡田信地検いわき支部長の起訴状朗読が行なわれた。

起訴状によると阿部は、歯科医師の免状を持たず四十四年四月ごろから約一年間にわたり、患者からの依頼を受けて、義歯や金冠を はめ込んだりするなどの治療に当たり、三十一回にわたって約二十七万円の収入を上げた。なお、阿部に対して高度な技術を評価する者もあり、地域住民約三百二十人から減刑嘆願書が出されている。

嘆願書は次のとおり。

「近年、医療機関の利用者は多く、とくに当地では絶対数が不足し、わずか十分の治療を受けるのに、暗いうちから二、三時間も順番を待っているのが現況だ。時間的余裕のない庶民にとっては容易でないことで、急を要する場合や時間を作ることの出来ない庶民にとって簡単にいつでも治療してもらえることは、この上もない喜びである。阿部技士も信頼されてしまうやったことで、減刑を願う」というもの。

四倉で乳幼児検診　いわき市四倉支所は二十三日午後一時から四倉公民館で乳幼児検診を行なう。

徳田の単独犯行か

彼岸は泣きあかす

自宅に火をつけ妻子三人を焼死させたいわき市小名浜住吉字冠木、自動車板金工場経営徳田文夫(ま)は引き続きいわき東署の捜査本部で取り調べているが、二十一日午後三時、同本部はつぎのように発表した。徳田の妻A子さんの場合は徳田の犯行と関連性があるかどうか、在宅のまま調べたもの。

A子さんは、事件当夜の十一時ごろコタツで仮眠しており、徳田が戻ってはいってきたため、徳田が訪ねてきたのを知らなかった。クルマの音ではじめて徳田が帰って行ったことがわかった。ところがややしばらくして徳田が「A子ちゃん」と名前をよんだので帰ってきたことに気づいた。その時テレビの放送が終わってチラチラしていた。徳田はその家家のなかにはいってふとんをかぶり、A子さんに対して「そっちにいろ」といった。A子さんは実婦げんかをしてきたのだと思った。もちろん放火してきたとは言っていなかったし、事前にそのような相談もうけていない。きき自宅に力をかけたと供述したが、これは関連性がない。また徳田が火をつけてきたといったと供述したのも記憶違いであるし、もちろんアリバイをつくってくれともいわれなかった。

一方徳田はA子さんのところにきた時、A子さんはコタツで仮眠していた。その時間は大体十一時ごろだった。雰囲気が暗いようだったので、名前をよんだように思う。A子さんは起きてきて寝巻をつけた。ふとんをかぶって寝たがねむれず、ウトウトしていたら翌早朝、知人ら四人が知らせにきた。決して計画的な犯行でなく、けんかしてカッとなりやったもので、火をつけたのは証拠いんめつをはかるためだった。

以上三人の供述から推していまのところ徳田の偶発的な単独犯行とみられ、A子さんの共謀、ほうじょその他の疑いが薄いとしている。しかし同本部はさらに突っこんで徳田を取り調べ、計画が単独犯行か追及する。なお寝巻のような徳田も二十日の彼岸の中日には焼き殺した妻子のことを思い出してか、留置場内で泣いてばかりいたという。

近く小川の峯岸踏切を廃止

磐越東線

国鉄平保線区では踏切の統廃合を進めているが、近く磐越東線小川町地内の峯岸踏切を廃止する。

同踏切は保安設備がない上通行車両の規制をしている第四種。

同踏切を利用していた住民は現在進められている整備が完成すると内倉街道踏切を通ることになる。

一方同踏切の廃止で利用者の間に「住民を無視している」と批判の声もある。

磐城で乳幼児検診　いわき市磐城支所は二十三日午後一時から磐城市民会館で乳幼児検診を行なう。

交通事故

	発生	死者	傷者
いわき中央署	3件	0	3人
〃東署	0	0	0
〃南署	3人	0	4人

（21日県警交通企画課調べ）

勿来では物置きを焼く

二十二日午前十時五十八分ごろ、いわき市勿来町窪田西殿町一三六、農員商高木政喜さん(ま)方から出火、物置き約十五畳を半焼して南十一時六分ごろ鎮火。勿来消防署の調べだと原因は焼却炉からの飛び火らしい。

好評の『移動交番』

いわき中央署の移動交番は十九日常磐松ケ台団地を皮切りに同五反田団地、二十一日平北白土団地で開設されたが、利用者も多く、かなりの成果を上げた。同交番の開設にあたっては、前日のうちに地域住民に〝あなたの団地を移動交番車が巡回しています。なんでもご相談ください〟のチラシを配ってPR、その効果がてきめんで各交番に主婦や商店主、会社員などが訪れた。

いろいろな困りごとの相談からドロボウや暴力犯罪などの被害防止、子供の不良化や事故の防止、庭車、交通規制、取り締まりや迷惑免許などの交通問題、警察に対する要望など相談に応じたが、どうにかなるものは即日解決するなど大変喜ばれた。

【始まった移動交番】

大きな成魚を放流

夏井川にコイやフナ

夏井川漁協組（町田亀治組合長）は二十一日午前十一時半からいわき市平平窪、いわき橋下の夏井川主手からフナ一万匹（二百キロ）、コイ一万匹（二百キロ）を夏井川下流に放流した。

同日は町田組合長ら四人の職員でポリバケツを使ってフナから放流をはじめたが、数が多いだけに一時間余もかかった。

なおフナは同日午後、下神谷の赤沼橋下からも一万五千匹を放流した。

この日放流したのはいずれも県養殖組合で養殖した生後二年目のもの。フナは二年前後、コイは平均四十センチ大きいことから放流にたずさわった係員も〝もったいない〟といった表情で真剣に一匹一匹を放流していた。

鍵のスペアをお持ちで
なくす前にもう一個!!
自動車・家庭用・事務用
自動車部品と用品の店
平パーツセンター
内郷
TEL

文化住宅
（お気軽に

あなたの安全運転
お手伝いをいた
●あなたのバイオリズムカレンダーで日々のコン
常磐交通の運転者は事故防止
オリズムカレンダーによって
ています
●あなたのバイオリズムカレン
あなたの年齢・住所・氏名・生年月日・
して下記へお送りください　あなたのバ
分）をお送りします（先着２００名様に
＜送り先＞
いわき市平字菱川町３の１　常磐交通
事故防

SBI
ファミリームードで明るさがいっぱい！
B ブランズウィック A-2型 20レーン
P 駐車場 80パーク
●２月スズカンボウル大会予定表

22(水)	第1回岡小名婦人親睦会	AM10:00	3G	一人	¥500	岡小名女性
	第2回ラストチャンストーナメント	PM8:00	3G	一般	¥1,000	自由
				友	¥1,000	
24(金)	第1回職場対抗ボウリング	PM8:00	3G	1人	¥1,000	各職場3名
25(土)	ジュニア大会	PM1:00	3G	1人	¥600	小・中・高生
26(日)	サンデーおはようトーナメント	AM10:00	3G	一般	¥1,000	自由
				友	¥600	
28(火)	第1回ギャロップ杯	PM8:00	3G	一般	¥1,000	自由
		PM7:30	3G	¥1,000	JBC会員	

いよいよ
アーチェリー（洋弓）の
シーズンです
スズカンアーチェリーに
どうぞお越し下さい
◆アーチェリー愛好会会員募集中◆

■募集■
男女従業員
年齢18歳から
◎給与その他委細面談履歴書持参ご来社下さい

スズカンボールいわき　TEL・54-3104・3105

尼子橋の再建を一日も早く

内郷　松本　一喜

市民の要望が強かった新川に架かる尼子橋が、一不心得運転者の重量制限無視のため、真ん中から真っ二つにへし折られた。〝みちのくの尼子の橋や稲の上〟と歌われた歴史の橋、詩情の橋が無残な姿をさらけだしている。市当局はすぐにも補修すると善後策をたているようだが、今まで何回か架け替えられ、まだ、増水のたびに流されやしないかと心配されながらもり抜かれてきたこの橋を早急に架け替えるようお願いする。現在の木橋を鉄筋づくりにする工事で、ぜひ近代化された〝尼子橋〟を再現。運輸も続いた歴史の橋を永久に残していただきたい。

当然橋を折った不心得運転者の損害賠償責任を追及し、金額負担させる気構えも必要である。こののも永久保存のため一万法とも思う。形、姿をできるだけそのまま、に設計し、あとは木目を現わしたコンクリートづくりで、昔のイメージをつくるなど原型を尊重するような前例を調べて徹底的に責任の所在を明らかにし、責めを負わせるべきである。ともあれ、近代的に生まれ変わった尼子橋を早く見たいものである。

（会社員・38歳）

声の読者

青少年を明るくすこやかに

少年センター補導活動

●少年相談＝いろいろの悩みを持った青少年のために、どんなことでも秘密を守って相談にのり、今後どのような治療方針をとったら良いかを考え共通の問題として解決する。

久太夫橋にひとこと……回答

いわき市役所広報課

きさに投書がありました〝久太夫橋にひとこと〟について回答いたします。ご指摘の久太夫橋の架設については、取り付け道路の地権者の協力を得て解決したいと考えておりますが、思うにまかせぬ現状です。

設計変更をしても解決せようとのことですが、変更することにより新たな地権者の反対もあり得ると考えられますので、地元民の協力を得られるような方法を考慮しながら検討いたしたいと思いますので、いましばらくお待ちください。

集団就職列車24日スタート

新卒者の集団就職列車は二十四日午前八時二十八分相馬発の臨時列車六両編成で上野まで運行する。いわき市関係では平発午前十時三十分、湯本同四十二分、植田同五十六分で上野着は午後一時五十分。

なお平駅からは約六十七人の新卒者が乗車することになっているが、同駅では新卒者の便をはかるため旧貨物跡を開放、出札を通らずホームに直行できるようにした。同駅の乗車ホームは三番線。

あす市民大学

磐城で藤原弘達氏招き

いわき市民大学講座磐城地区運営委員会主催の〝第二回いわき市民大学講座〟はあす二十三日午後六時半から磐城市民会館で開く。

今回は「官僚」「創価学会を切る」やテレビ「時事放談」に出演している政治評論家の藤原弘達氏が「七十二年政治・経済展望」と題し講演する。

ボウリング

※スズカンボウル
◇SBIサンデーナイターボウリング大会（19日）
①長瀬　第（小名浜）五三〇
②野崎　信夫（同）五一八
③宮板　勝巳（同）五〇五
H・G＝小野芳春（同）二〇四

※郡磐セントラルボウル
◇第一回CCボウル社長杯（20日）
①丹田中ミツ子（同）功（小名浜）五七七
②田中　実（同）五七一
③大田原　実（泉）五七〇
H・G＝大崎通男（常磐）二四三

※いわき松竹ボーリング
◇第五期第七回クラス別月例大会（19日）
▽Aクラス
①菊田　達次（平）一一八四
②藤沼利枝子（同）一一六一
③遠藤　滝帆（同）一一二六
H・G＝菊田達次　二四三
▽Bクラス
①緑川三代吉（平）一〇七七
②鈴木捨之助（同）一〇四九
③荒川　有三（四倉）一〇〇一
H・G＝鈴木捨之助
◇松竹週例サンデーボウリング（19日）
①新妻千恵子（平）五八九
②古泉美代人（同）五八四
③海野　文夫（同）五七七
H・G＝海野文夫　二三八

※小名浜サンキョーボール
◇マンデートーナメント（20日）
①近藤　満（小名浜）五六八
②吉田　章夫（同）五六二
③佐藤　久人（同）五五四
H・G＝樋本栄成（同）二三二

※いわきゴールドレーン
◇第七回アフタヌーン大会（21日）
①佐藤　明（小名浜）五〇七
②金成　幸男（同）五〇三
③恵谷村文男（同）四六五
H・G＝金成幸男　二二六

※ナコボウル
◇第一回NB巡のトーナメント（21日）
①白坂　宏二（植田）一二九
②郡　守叶（同）一一五
③菊地紀代美（同）一〇七
H・G＝白坂宏二　二二三

※平大黒屋ボウリング
◇ランチタイムトーナメント（21日）
①佐藤　春男（平）三七七
②小室　猛（同）三五七
③久野　正夫（同）三四六
▽二〇〇アップ　二〇二
佐藤春男

※小名浜大黒屋ボウリング
◇友の会月例大会（21日）
中田　進（小名浜）六一七
太田孝次郎（同）六一五
遠藤　英夫（同）六〇九
H・G＝坂本満恵（同）二二七

※湯本大黒屋ボウリング
◇データーム競技会（21日）
①奥本　美幸（平）五三二
②河合　玲子（湯本）五三二
③栗原　健（同）五一八
▽二〇〇アップ　二一四
河合玲子

※平スカイレーン
◇スリーボウリングサプライズ杯（21日）
①菊田　達次（平）六五一
②久保　薫（同）六三〇
③酒井　清助（同）五八五
H・G＝菊田達次　二三六

市民会館あすの催し

【平】★平バレエレッスン（午後4時）ホール★企業診断講習会（午後1時）大会議室★選挙事務担当者会議（午前9時30分）第一会議室★平戸籍事務協議会（午後1時）大会議室★えくぼ合唱練習（午後6時30分）和室★平新会議（午後6時）第一応接室★ダイキン・ルームクーラー講習会（午前9時）展示ホール

【磐城】★乳幼児検診（午後1時）★市民大学講座（午後6時）大ホール

100円店

連休というと、なんかいやなことが起きる。こんどの富士山の四パーティーによる大遭難は遭死19人、行方不明4人という実に痛ましいものであった。連休を利用しての冬山訓練中に底雪崩（そこなだれ）が発生、御殿場登山口の新二合目加藤小屋を中心に三カ所で犠牲者を出したものである◆原因は連休二日目、日本列島を吹き荒れた〝春一番〟である。これで気温が急上昇したが、南風の湿った空気が富士山の南に当たって大粒の雨になり、しかも瞬間最大風速五十㍍の強風で、登山者の体温を奪い、寒さと疲労で遭死したようである。気象庁では十八日、なだれ情報を発表していたが、十九日の快晴をみては、まさかと気にもとめなかったのだろう◆雪に強くても、雨に弱かったことが関係者から指摘されているが、あすの勤めのことを考えて、あせって下山したのが大きな不幸を招いたともいわれる。それにしても春山のリンチは悲惨であった。リーダーの判断が全員の生死につながるという点を考えると、自然のきびしさ以上のものが要求される。

◆しかもヒマラヤ登山のための強制訓練だったというが、気象を無視するようでは、行楽的な気分の方が強かったのではないか。訓練というからにはもっときびしい条件を想定して実施されるものと思うからである。いずれにしてもことしは十大ニュース級のものが後からあとから続いた。いったい、こんどはどんな事件が起きるのだろうか◆人間がふえれば事件、事故がふえるのも当然だが、悲報にかわって明るいニュースがほしいものである。ともかく連休となると、海へ山へ、あらゆる観光地をねらって、たくさんの人や車がハンランする。それだけに事故も大規模化する。週休二日制がさわがれてきたが、楽しみ倍増だけでなく、悲しみも倍増か。（記人）

日本店装チェーン
店舗装飾設計施工・室内装飾家具製作
ヤスミツ木工
いわき市平谷川瀬字明治町（競輪場西）TEL・㉔3381／3382

ユビワ　ネックレス　格安販売
●プラチナユビワ　¥5,500から
貴金属　宝石の専門店　高根沢
いわき市平・中町18　電74－6726

普通　特殊　専門販売
浜通り唯一の　修理工場
石城計量社
いわき市平谷川瀬字三十九町
電㉔3468・8059

全車無線
無線局本部
電㉔9291
（長橋営業所）
内郷タクシー

伝統の味覚
おでん種　寅
ご贈答用品
かまぼこ　藤
平・一町目　電㉔4541

「新建材部」銘木ラスボード
永大プリントラワン板割り
「建築部」日立電動工具一式
アルミサッシ小野田セメント
高橋建材店
いわき市植田町本町二丁目（勿来）電建材部㉓五一三一　建築部㉓五一三二

総合広告
アクリル総合看板　プラスチック看板　ペイント総合看板　ウインド装飾　プロセス印刷
イワキ工芸
いわき市小名浜花畑町二六　電（代表）㉒五三五〇

写真
ご婚礼の記念に!!
高倉写真館
東三丁目　電二〇三〇
四倉町

よろこんでいただいている
イギリス　ジャンボ　バントースト
モーニングタイム　9時～13時
スナック　セット　サービス
お飲みものを召しあがりますとスナックがサービス価格になっています
おすすめ品
◎カニピラフ
◎イカピラフ
◎スパゲティー　ボンゴレ
TEA ROOM　シャレード
小名浜・銀星座通りTEL54－5318

アパート
▽六畳二間台所トイレ電話あり▽便利よし▽場所＝小名浜花畑町
▽六畳二間▽台所、トイレ付き、日当たり良▽場所＝平字正内町日本屋旅館裏▽連絡先＝電㉔四六五〇

アパート
家新築一戸建て二階▽六、六、四半▽ガスあり付き駐車場あり▽平・いわき駅六下　▽連絡先＝電㉔四七六八

貸し
パート（家族）求む前九時～十二時まで土日祝休み四十五歳ぐらいまで▽委細面談　▽連絡先＝電㉔六六四三

募集
●女子事務員　一名
給与当社規定による各種保険あり委細面談履歴書持参
常磐菱農株式会社平営業所
いわき市平字材木町八　電㉔二九三一

急募
●文選工・機械工　若干名
経験者優遇・各種保険あり　その他委細面談
合資会社　加納活版所
いわき市平字細屋町一四　電㉔二四〇九

募集
●運転者　四名
普通・大型免許所有者
▽給与＝七万五千円～九万五千円・各種保険あり
※履歴書持参ください
有限会社　いわき公司
いわき市内郷綴町金谷一〇ノ三　電㊱三六六一

募集
●女子事務員
▽今春高校卒業の方▽珠算のできる方
▽給与その他は履歴書持参で委細面談
雪印アイスクリーム　桑名商店
いわき市平字字ノ前一三　電㉔六三二九

四月生募集
創立二十周年記念
和裁科・洋裁科
認可　磐城高等和洋裁学院
四月五日入学　願書受け付け中
平（城山）六間門二　電㉔四二九六

出るワ！出るワ！
目玉の飛び出るほど……
日ごろの指さばきを
お試し下さい！
勿来随一のパチンコ店
サカモト遊技場
いわき市植田町金畑　電㉒二三五一

夕刊　いわき民報

いわき市平字田町63ノ7
いわき民報社
振替口座（郡山）4028
◎本社　0246㉓1666
小名浜支社　0246㉓3560
常磐支局　0246㉒2381
勿来支局　02466㉒2912

現在地に四階建て庁舎新築

これに対し同地区では、適当な代替地があれば移転しても良いとの態度を示したため、市では、代替地の物色に奔走したが、本庁舎建設問題などと重なり、一時は完全に暗礁に乗り上げた。

やっと昨年、市は平谷川瀬の一角を示したが、移転に当たって、地元住民の同地区のストップした。これ以上長びかせては、新築は絶望との考えから現住地に新築することに決めた。

すでに昨年十月、東北地建の地質調査も完了、今後は最高裁と建設省の間で具体的な予算の折衝にはいることになっているが、ことし、約三千三百平方㍍の敷き地内に、建てられる運びとなった。

好間一小は　ガラあき

地盤いわき支部が移る好間一小は四百四十六人、十六学級で、

旅の思い出

豊田　武さん

自然の景色を企業の資本にする世の中、旅に心を求め「奥の細道」を歩いた。先人の踏地にほど遠い近ごろの旅行だが、そんな行楽の中にも忘れざる思い出が残るもの。秘めた思い出は別として、二、三年前、職場のグループで伊豆巡りをした道台寺温泉のひと夜と、常夏島の船上が思い出される。

職場グループでの伊豆巡り

糸のような降りだった。若い仲間の酒姿から離れ、部屋に戻った老人組の私たち、談笑をくみながら、よもやま話にふける。「お吉さんはねー」とバスの中から引き続いて「下田」にまつわる「お吉」の話をしていた神谷老も今は亡き人となった。「歩くのはにがてだが、船は嫌くないよ」昨夜にかわる甘さのなかで、ぽつり。

島の船遊びの中で、あの特異な話で楽しく語っていた。

昨年秋の日本ライン行にも同行を希望していたようだったが、諸根の現情で私たちだけの旅行になった。今にして思えば心残りになる。ホテルや旅館にはいったら第一に「非常口」をたしかめること、携帯品の中に懐中電燈を、バスの旅には歌う心得が！という世の中にあって「心の旅路」「旅愁」等々そんな文学なる足跡の残る旅を歩みたい。

（四倉町字六丁目六ノ八四・公務員・51歳）

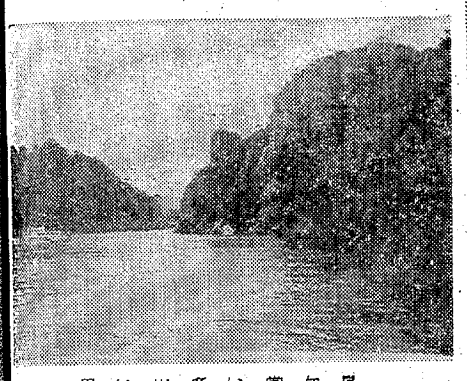

磯ケ崎　思い出多い

現庁舎はひどくオンボロ

代替地あれば移転

これに対し同地区では、適当な代替地があれば移転しても良いとの態度を示したため、市では、代替地の物色に奔走したが、本庁舎建設問題などと重なり、一時は完全に暗礁に乗り上げた。

やっと昨年、市は平谷川瀬の一角を示したが、移転に当たって、地元住民の同地区のストップした。これ以上長びかせては、新築は絶望との考えから現住地に新築することに決めた。

すでに昨年十月、東北地建の地質調査も完了、今後は最高裁と建設省の間で具体的な予算の折衝にはいることになっているが、ことし、約三千三百平方㍍の敷き地内に、建てられる運びとなった。

好間一小は　ガラあき
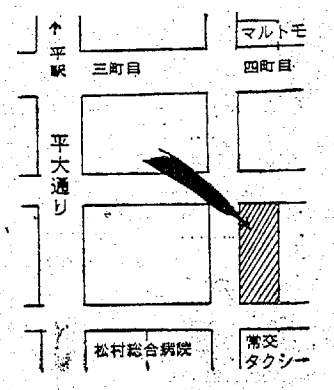
地盤いわき支部が移る好間一小は四百四十六人、十六学級で