夕刊 いわき民報

いわき市平字田町63ノ7
いわき民報社
© 振替口座（郡山）[illegible]
本社 0246㉓1666
小名浜支社 0246㊷3560
常磐支局 0246㊷2381
勿来支局 02466㉒2903

フイになった 裁判所の移転

現在地に四階建ての庁舎新築

「教育上は望まぬが……」

工事中の二年間は 好間一小を仮庁舎に

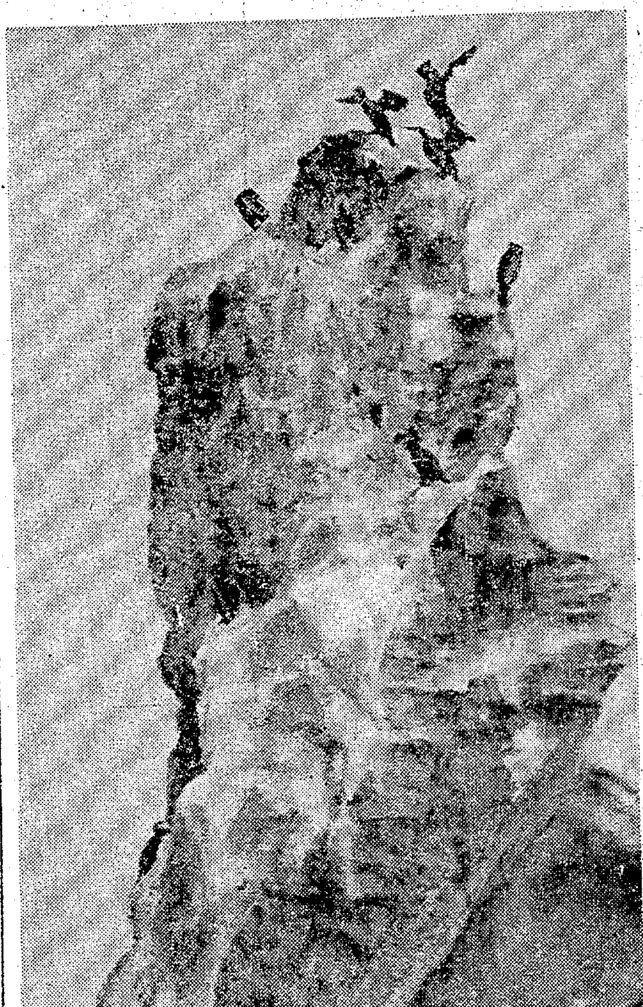

地裁いわき支部はかねてから拘置所を含めて学校のそばから移転してほしいと地元民から要望が強く出され、いわき市も協力して移転の実現につとめていたが、地権者の理解を得ることができず、結局"モトノモクアミ"、現在地に駐車場を十分考慮した四階建ての裁判所ができる。とくにいわき市は交通戦争が県下でもっともきびしい土地だけに東北地方初めての"道交法室"をつくるなど、工費一億八千万円でことし着工、来年度には完成する。この工期中の二年間は、好間一小の仮庁舎に移転して裁判業務を臨時開設することが本決まりとなった。

候補地からは敬遠されて……

同地裁支部は大正二年平田町から移築していらい五十九年を経た老朽裁判所。雨もりはひどく、法廷内の一部の壁がくずれ落ちたり、二階通路が不気味な音をたてて今にも落ちそうな危険庁舎だ。

そこで八年前、改築運動が持ち上がり、昭和四十三年には木村県知事、大和田市長、商工会議所、平弁護士会が中心となって改築期成同盟会を結成、本格的な運動を展開した。

また同地裁を管轄する最高裁も、過去数回、実地検査を進めた。当時は、同地裁より古い庁舎がかなり全国にあったためあと回しにされたが、最高裁では三年前ごろから全国に四庁舎ずつ新改築を実施、いわき支部は、全国の古庁舎から三番目の老朽庁舎となり、一昨年ごろが改造指定のヤマと見られていた。

しかし、これにともなって平一中（西瀬三校長）では①校庭が狭すぎ、十分な体育活動が出来ない②拘置所の内部が同校教室からまる見えの位置にあり、教育上好ましくないなどの理由で、同校PTAを中心に、同地裁移転の猛烈な運動をくり広げて来た。また、八幡小路など、地域住民も同地裁の移転を強く要望した。

現庁舎はひどくオンボロ

これに対し同地裁では、適当な代替地があれば移転しても良いとの態度を示したため、市では、代替地の物色に奔走したが、本庁舎建設問題などと重なり、一時は完全に暗礁に乗り上げた。

やっと昨年、市は平谷川瀬の一角を示したが、移転に当たって、現住地と谷川瀬一角の地価との等価交換が条件となったため、結局、谷川瀬地区の地価が、現住地に比べ法外な地価となったため、見送らざるを得なくなった。

さらに、同地内は地盤が軟弱で高層建築は無理であり、拘置所の移転には反対という同地区住民の感情も加わり、市の交渉も完全にストップした。これ以上長びかせては、新築は絶望との考えから現住地に新築することに決めた。

すでに昨年十月、東北地建の地質調査も完了、今後は最高裁と建設省の間で具体的な予算の折衝にはいることになっているが、ことし、約三千三百平方メートルの敷き地内に、着工される運びとなった。

好間一小はガラあき

地裁いわき支部が移る好間一小は四百四十六人、十六学級で現在使用している教室は、特別教室を含めて二十六教室。二十教室以上の余裕がある。

「道交法室」を新設 裁判所に珍しい四階建て

新庁舎は一階が簡裁と事務室、道交法室など。二階はおもに家裁が入居、ほとんどが調停室となる。三階は支部長室や裁判官室、書記官など、四階に弁護士室と三つの法廷ができることになっている。とくに、激増する交通反則金などの適用で、独自の『道交法室』を設置するのが特色だ。最高裁の規準では地裁の場合、三階建てが普通で、四階建ての高層建築は珍しいという。これは将来のモータリゼーションに対応して駐車場を広く確保したためという。これで平一中の狭い校庭の他力本願問題はついに絶望となった。

谷川瀬付近を考えてみたが

宇佐美初男支部長の話＝高専付近とか谷川瀬地区などいろいろ考えたが、最終的にはここになってしまった。やはり、地検と拘置所が分散しては能率的に悪く、この三位一体が、ある面では市民のためになると思う。

全国へ紹介された"ウミウ"

いわき民報社は『春ひらく』と題する企画記事で次の全国各地の主要ローカル紙十三社に、いわき市平豊間双見ケ浦の"ウミウ"を紹介した。

とくに延岡市の夕刊ポケット新聞社では『藩主内藤さんは、いわき平城主から来られた方で、延岡に"いわき弁"が残っています』といわきを紹介、報道した。

▼唐津新聞（佐賀）▼人吉新聞（熊本）▼夕刊ポケット新聞（宮崎・延岡）▼ウベニチ新聞（山口・宇部）▼阿波新聞（徳島）▼洛南タイムス（奈良・宇治）▼紀伊民報（和歌山・田辺）▼和歌山時事新聞（和歌山）▼大糸タイムス（長野・大町）▼岡谷市民新聞（長野）▼東海民報（静岡・熱海）▼中央新聞（岩手・花巻）▼岩手日日新聞（岩手・一関）

小名浜三小六年三組が交通安全寄付

小名浜三小六年三組を代表して、担任の根本タカ先生と吉田弘君ら四人がこのほど、いわき東署を訪ね、一円玉で千四百七十五円を交通安全に役立ててください—と寄託した。

寸言

▼…用地問題で裁判所の移転ならず、平一中横に四階ビルを新増築する。開発とは地権者との戦いなり—といってはいい過ぎか。先が思いやられる。

▼…六千六十七人の小学生が卒業した。戦前なら、中学進学の試験地獄があったのだ。

天気予報

玉半提供 ㉔五〇三一

—小名浜測候所調べ—

【今夜】南よりの風やや強く、曇り。

【あす】南のち北西の風ときどき強く、曇りときどき雨からのち曇りとなり、夜には晴れ間がでる。

【海上】今夜、はじめ波やや高いが、遅くなって波高くなる。あす、波高くシケるので船は十分注意。

（ひき続き異常乾燥注意報が出ているので火の元に注意）

あすの暦

3月24日（金）

旧暦	2月10日
六曜	大安
日出	5・35
日入	17・51
月出	12・29
月入	2・23
満潮	9・16
干潮	18・45

職場グループでの伊豆

豊田 武さん

自然の景色を企業の資本にする世の中、旅に心を求め「奥の細道」を歩いた。先人の境地にほど遠い近ごろの旅行だが、そんな行楽の中にも忘れざる思い出が残るもの。秘めた思い出は別として、二、三年前、職場のグループで伊豆巡りをした蓮台寺温泉のひと夜と、堂ケ島の船上が思い出される。

島の外は霧雨が音もせず[illegible]

[illegible]をくみながら、よもやま話にふける。「お吉さんはねー」とバスの中から引き続いて「下田」にまつわる「お吉」の話をしていた神谷老も今は亡き人となった。「歩くのはにがてだが、船は弱くないよ」昨夜にかかる青空の下、堂ケ[illegible]

[illegible]も同行を約束していたようだったが、諸種の事情で私たちだけの旅行になった。今にして思えば心残りになる。ホテルや旅館にはいったら第一に「非常口」をたしかめること、携帯品の中に懐中電燈を、バスの旅には歌う心得が—という世の中にあって「心の旅路」「旅愁」等々そんな文学なる足跡の残る旅を歩みてる。

（四倉町字六丁目六ノ八四・公務員・61歳）

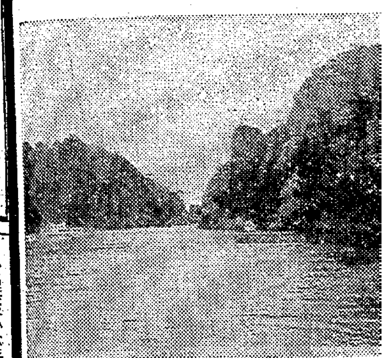

思い出多い堂ケ島

[illegible]件が起きるのだろうか◆人間がふえれば事件、事故がふえるのも当然だが、悲報にかわって明るいニュースがほしいものである。どもかく連休となると、海へ山へ、あらゆる観光地をねらって、たくさんの人や車がハンランする。それだけに事故も大型化する。週休二日制がさわがれてきたが、楽しみ倍増だけでなく、悲しみも倍増か。（親人）

スポーツ用品
平スポーツ
いわき市平字田町
並木通り電㉔4508

日本店装チェー[ン]
店舗装飾設計施[工]
ヤス[illegible]
いわき市平谷川瀬字明[illegible]

格調高い紳士服

テーラー オガワ
平・白銀町電74—3854

よろこんでいただいている
イギリス ジャンボ パントースト
モーニングタイム 9時～13時
スナック セット サービス
お飲みものを召しあがりますとスナックがサービス価格になっています
おすすめ品
◎カニピラフ
◎イカピラフ
◎スパゲティー ボンゴレ
TEA ROOM シャレード
小名浜・銀星座通りTEL54—5318

目玉の飛び出るほど…
日ごろの指さばきを
お試し下さい！
勿来随一のパチンコ店
サカモト遊技場
いわき市植田町金畑 電㉒二三五二

規友ビル近日オープン
1階 スナック、軽食、バー
2階 スナック、喫茶、バー
3階 マージャン、スナック、喫茶、事務所
各階飲食店向き
◆入居者募集中◆
連絡先＝電㉔5864
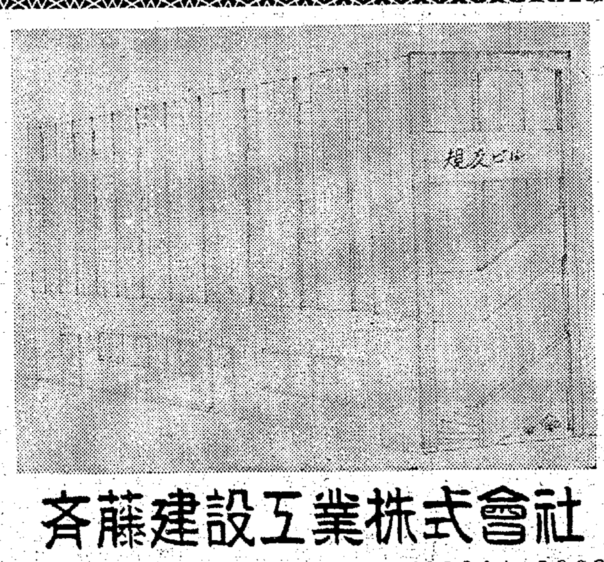

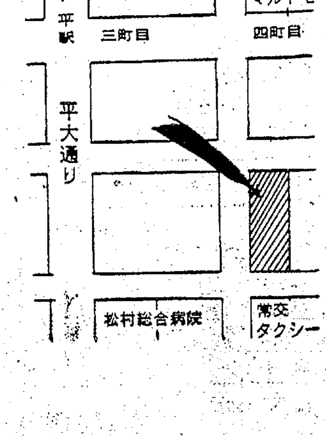

工事施行 斉藤建設工業株式會社
本社 いわき市平字佃町5（平大通りNHK裏） 電㉔5864・5808

日本現代美術代表15人に 若松、松田両氏を選ぶ

ヨーロッパ巡回展へ一年間

若松光一郎氏

松田　松雄氏

星野アートギャラリー（京都）が主催するスウェーデン、デンマークなどを中心とした日本現代美術のヨーロッパ巡回展が六月二十二日からむこう一年間の長期にわたり、開かれることになった。大きな話題は、代表作家十五人のうち二人までが地元いわき市から選ばれていること。若松光一郎、松田松雄両画伯で、二人とも巡回展を前にして出品作品の制作にいま大わらわ。

選ばれた作家の顔ぶれを見るとー。版画が田村文男、黒崎彰ら五人。油絵は若松、松田両画伯ら五人。彫刻は富樫実ら三人。陶芸は八木一夫ら二人で、いずれも日本の現代美術を代表する精鋭ばかり十五人。

スウェーデン国立図書館でのオープニングを皮切りに、デンマーク、ノルウェー、ドイツと巡回し、即売も行ない、日本現代美術の神髄を問うが、こうした北欧への"なぐり込み"は前例がなく画期的なものだけに、美術関係者の期待もきわめて大きい。

四十号の『夜咄』など十四点を出品する若松画伯は、「アメリカやカナダと違い、北欧は初めて。どんな見方、受け取り方をされるのか興味深い」とかたり、一連の『風景』もの約十点を出品する松田画伯も、「北国の冷たいイメージが自分の絵のなかにあり、北欧は体質的にピッタリくるような気がする」とかたっている。

日本の現代美術とはあまり縁のなかった北欧だけに、反響の大きさも相当なものが予想される。日程ではスウェーデンがいちばん長く、国中の図書館（この国では美術館を兼ねている）を巡回して、じっくり見てもらうことになっているが、これによって日本の美術界もいちだんと世界的な評価を高めようーと期待する向きも少なくない。

岡田美江子ちゃんに知事賞

家庭の日作文で最優秀

四十六年度"家庭の日作文コンクール"の表彰式は十八日正午から県庁知事室で行なわれたが、小学校の部で晴れの最優秀賞に輝いたいわき市大浦小五年岡田美江子ちゃん（一一）＝同市四倉町上仁井田字岸前一〇〇＝は母親貞子さん（三七）といっしょに出席、木村知事から表彰状と額縁の額入り色紙、記念品を受けた。席上、木村知事は"作文を書いたときの気持ちを忘れずに明るく楽しい家庭づくりを進めてほしい"と祝福した。

美江子ちゃんの受賞に大浦小は大よろこび、で二十二日の朝会で佐藤利義校長が全生徒に披露した。

プール 建設校半分を越す

市内の小中校 ことしも九校に

いわき市教育委員会では四十七年度の予算で小中学校の危険校舎改築や屋内運動場の建設のほか、プール建設にも力をいれている。

四十七年度のプール建築総事業費は七千三百十九万二千円で、小学校は常磐小など六校、中学校は三和中など三校の九校（昨年十校）が建築する。いずれもこの夏にはでき上がるので市内小中学校百九校のうち、半分以上の五十九校にプールがあることになった。

ことしプールを建設する小中学校で山間部の高野小（内郷三中と併合）は、プールをどこに建設するか検討していたが、敷き地がなく市の担当者や設計者が悩んでいたところ、同小近くの内郷高野町中台五一、高野好江さんが同校近くの敷き地七百五十平方㍍を提供してくれ、小学校関係者・児童はもちろん市プール建設担当者を喜ばせている。ことし中にプールの完成する小中学校は次の通り。

▽常磐小、大野一小、錦小、小名浜一小、湯本三小、高野小、上遠野中、三和中、緋満中。

現代作家絵画展

25日から 本社後援 いわき民報ビル

くらしのなかに芸術作品を持ち込み、朝夕これと親しんだり楽しんだりする傾向が一般化してきている折り柄、現代人気作家の絵画展が、来たる二十五、六、七の三日間午前十時から午後七時まで、平字田町いわき民報ビル二階レストラン・ブラジルの奥のサロンで開催される。主催はスターアートサロン（東京都杉並区高円寺南二ノ四〇ノ一九）後援いわき民報社。

展示品は日本画徳岡神泉、岩橋英遠、大山忠作など、洋画は藤島武二、安井曽太郎、梅原龍三郎、中川一政、刑部人、森芳雄、高野三三男、大久保作次郎など。加えて県、いわき市出身画伯の作品合計百余点。

スターアートサロンの星忠伸氏は広野町出身。勿来工高第四回

磐城社福の事業資金に寄付

磐城地区社会福祉協議会（渡辺栄照会長）に、つぎの人たちが事業資金を寄付した。

▽三万円＝江名遠藤誠一▽三千円＝小名浜加瀬安雄▽一万円＝泉町吉田義夫▽三万円＝小名浜長瀬彰義▽三千円＝小名浜中野白一▽一万円＝小名浜高木ソメエ▽三万円＝小名浜大和田国一▽五千円＝小名浜小松兼治▽一万円＝小名浜山野辺茂子▽一万円＝小名浜柳内伸門

県園芸試験場で講習生を募る

月千五百円を支給

県園芸試験場いわき支場は講習生を募っている。

受験資格は男女は問わないが中学卒業またはこれと同等以上の学力を有する者。修業年限は一年で修業科目は①花き、野菜の栽培理論および栽培実習②花き、野菜の病害虫および防除法③園芸全般の経営理論などとなっている。なお講習期間中は教材費手当として毎月千五百円が支給される。受験希望者は月末まで同支場に申し込めばよい。試験は四月はじめの予定。

率。日本画を志したが方向転換して渡米。米国各地の美術館を歴訪。ボストン美術館の堀岡部長の指導をうけ、ハーバード大学で二カ月聴講。とくに岡倉天心がボストン美術館の東洋部長時代だったころ、収集した作品群をみて感激研究した。目下古美術を猛烈に勉強しているという新進気鋭の研究者でもある。

平地区連青創立10周年記念式典　平地区青年団体連絡協議会の創立十周年記念式典は二十五日午後二時から平市民会館で開く。

遠野で妊婦検診　いわき市遠野支所は二十四日午後一時から青年研修所で妊婦検診を行なう。

会と催し 24日

【草野ビル】▽ラボ・パーティー15時～17時・小ホール▽阿部幸洋制作展9時～18時・美術ホール

【いわき産業会館】▽エーザイ株式会社会議17時～21時・Bホール

【東邦銀行平西支店】▽イトーヨーカ堂会議13時～17時・小ホール

株式・前場

本日の市況は、昨日の地合いを引き継ぎ、建設、鋼材など弱含み、自動車、不動産株などが堅調に始まった。寄後もひき続き印刷、商社の一角、材料含み株などが物色され、確かりした場面で推移した。引けにかけては、とくに建設株が買われたのが目だった。

おもな高い銘柄は佐藤工十四円、大末二十円、前田二十五円、奥村十九円、五洋十五円、ミドリ十字十一円、資生堂五十四円、東燃十一円、松下十六円、ミツミ十九円、アルプス十八円、楽器三十円、三光汽二十九円。

ダウ平均は十一円八十五銭高の三千六十二円六十九銭。出来高は一億二千万株。

（平・水戸証券調べ）

あすの停電

▼小川地区＝（9時～11時）塩田の一部

市況

（22日午後ー23日正午）

魚類

二十三日朝の小名浜港は春サバが豊漁。

【小名浜港】巻網船六カ統二百五十七㌧　底引船十八隻二十一㌧　小舟四百㌔　小型船二隻二百㌔　[illegible]・四〇ー一九・八〇▼トウジン一万五百㌔　一七ー二三▼水ダコ二千七百㌔　一三七ー一七五▼ドンコ千六百五十㌔　二〇〇ー二〇〇▼マメダコ千四百㌔　一七七ー二〇〇▼ヤナギ千二百㌔　一一二〇ー一二五▼イシモチ千㌔　三八〇ー一五〇▼ナメタ八百㌔　六五〇ー二〇〇▼ハモ六百五十㌔　三八〇ー二〇〇▼メヒカリ四百㌔　一五〇▼ノドグロ三百五十㌔　五二〇ー四五▼サヨリ三百㌔　一四〇〇ー一五〇〇▼サメサガ…ダラ百五十㌔　二〇▼スケソウダラ百五十㌔　四〇ー二〇▼ニクモチ百五十㌔　四三〇ー五〇〇▼ヒラメ百㌔　一二八〇ー一〇〇〇▼ムシガレイ百㌔　六五〇ー三〇〇

【江名港】底引船四隻一㌧六百㌔▼水ダコ九百七十九㌔　ヤリイカ百十九㌔　五五〇ー二五〇▼ヤナギ百㌔　一四五〇ー七五▼ヒラメ百㌔　一四〇〇ー七〇▼ハモ百㌔　二五〇ー二〇〇

百㌔　巻網船三カ統百三十㌧▼サバ十三万㌔　二〇・六〇ー一八・三〇▼メヌケ千五百㌔　二四五ー一〇〇▼ドンコ五百㌔　二一八ー五五▼トウジン二百㌔　二〇

野菜

▼ホウレン草　二〇ー一〇（東）
▼菜類　一〇ー一（〃）
▼カブ　二五ー一〇（〃）
▼白菜　二七ー一五（㌔）
▼ニンジン　三五ー一五（〃）
▼大根　一五ー五（〃）
▼ネギ　八ー五（〃）
▼玉ネギ　六〇ー五〇（〃）
▼キュウリ　一六〇ー九〇（〃）
▼タマナ　五〇ー四五（〃）
▼サツマイモ　五〇ー三〇（〃）
▼ナガイモ　二〇ー三〇（〃）
▼ジャガイモ　一五ー五（〃）
▼トマト　一八〇ー一三〇（〃）
▼サトイモ　四〇ー二〇〇（〃）
▼ニラ　二三ー二〇〇（東）
▼春菊　一五ー一〇（〃）
▼葉玉ネギ　一五ー一五（〃）
▼ピーマン　三三〇ー二八〇（〃）
▼モヤシ　二五（〃）
▼シイタケ　四五〇ー三〇〇（〃）
▼セリ　一五〇ー一〇〇（〃）
▼玉子　一五ー一四（コ）

果物

▼リンゴ　八〇ー四〇（㌔）
▼ミカン　二二〇ー七〇（〃）
▼夏ミカン　九五ー六〇（〃）
▼イチゴ　六五〇ー四五〇（〃）
▼バナナ　一〇〇ー九〇（〃）

カメラ10回払いで買える店です
カンノカメラ店
平・中町《大黒屋きわ》電74ー7557

しあわせな　おふたりのために
"二人の世界"がある
楽しい甘いデートは　喫茶"二人の世界"へ
いわき市平字南町　電㉔8544

塩屋ふとん店
いわき市常磐湯本町黄金町　電㊷二四七四

湯本の　鳥勝
電㊷三二五一代

出火おわびとお見舞いお礼

二十二日朝の小火の際はさっそくお駆けつけ下され消火にご尽力を賜わりお陰で大事にいたらず誠にありがとうございました
折角お見舞いをいただきながら混雑にまぎれてお名前のお伺いもれもあることと存じ　略儀ながら紙上でおわびかたがたお礼を申しあげます
昭和四十七年三月二十二日
市議会議員　渡辺昇
いわき市平泉崎字岸五〇　電㉞三八八七

父青木利雄は病気療養中のところ三月二十二日午後六時半死去いたしました　ここに生前のご厚誼を深謝しつつしんでお知らせ申し上げます
追って葬儀は三月二十五日午後一時自宅を出棺いたします
昭和四十七年三月二十三日
いわき市平字久保町三三
喪主　青木英一
男　青木邦博
男　青木幹夫
祖父　青木喜平
親類代表　青木義夫

故母鯨岡廸子の葬儀の際はご多忙中のところ遠路わざわざご会葬下されご丁重なご香料を賜わりご厚情誠にありがとうございました
さっそくお伺いのうえ御礼申し上げるのが本意ですが略儀ながら紙上でお礼を申し上げます
昭和四十七年三月二十三日
いわき市常磐湯本町三函一六〇
喪主　鯨岡康博
父　鯨岡一
男　鯨岡啓馬
男　石井敏智
親類代表　鯨岡多久隆

スッポン料理で活力をつけよう
●なべ物　陶板焼き
定食類各種
営業時間午後五時～午前一時
毎月第一・第三日曜は定休日
箕（みの）
いわき市平・白銀町《福住旅館一階》電㉔4104

●配達敏速●
牛豚肉問屋
合資会社　伊東牛肉店
本店／平・六町目　電㉔4753
平駅前　電㉔5510
支店／三十坂　電㉔8374
鉄道購買店　電㉔4079

名代　おでん
久松
平・新田町　電㉔三七九一

揚げたての天ぷらをひとつずつ供する….
・天ぷら御定食……500円
・天ぷら……500円
・お好み天ぷら
・天どん……250円
≪午前11時～午後10時半≫
本格派の舌ざわり
天ぷら　天山
《マルサヒル1階》
平駅前　TEL・㉔3820

結婚式とご会合は……
完全空調設備のととのった駐車場のある会場をお選びください
＜ご予約承ります＞
平市民会館食堂
平・三崎（〇二四六）㉓〇三四七
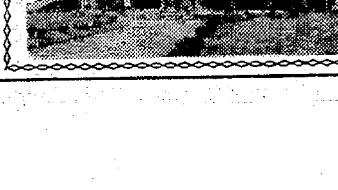

●とり釜めし　Y300
●えび釜めし　Y300
●かに釜めし　Y300
●五目釜めし　Y300
●かき釜めし　Y300
その他各種釜めしがあります
●刺し身定食　Y400
●天ぷら定食　Y400
おみやげ用釜めし
営業時間　午前11時から深夜1時まで
釜平

越　フジコシ
ニクソンもおいしいといった？
中共産の冷凍そら豆が入荷しました　さっそく試食をしましたところ全員一致でおいしいということになり全店で販売することになりました
中共産冷凍そら豆（五〇〇㌘）一〇〇円
ピーマン（一パック）四八円前後
なす一パック（三コ入り）五五円前後
カブ　一把　四五円前後
（平店本館一階）

3月23日（木曜日）第8104号

青年の船に乗って（上）

日本の立場を考えなおす

平・飯野青年学級　塩ますみ

ともすると自分を見失ってしまいそうなことがあります。そんな中で第五回「青年の船」に参加して海外へ行き……た。純粋で素直な立場で現地を訪れ、アジアにおける日本を考えなおし、その中でわれわれ一人一人は何をなすべきかを話し合い、……
慣れない共同生活の中にも、北は北海道から南は沖縄、全国の青年たちが一つの目的に向かってはげまし合い、助け合って邁進しよう……

元禄葵秋聞
多岐川恭　作
東啓三郎　え
（291）

大和川酒造店吟醸
発売元・大喜多や
平・材木町　電23ー3722

…の日のお着付けは当店で
…アル…マーク…シリーズ　サービスサロン
水野美容院
平・白銀町29 TEL・㉔2678

モーニング・セット　¥120
コーヒー　レモンティー　ミルク　に
ヤクルト　たまご　トースト付き
あさ7時半～ひる1時
タカオ
平駅前不二屋ビル電㉔3666

"青年の船"に乗って (上)

海外視察を体験した塩さん

日本の立場を考えなおす

平・飯野青年学級 塩 ますみ

明治百年を記念して始まった総理府主催による「青年の船」も、今回をもって第五回を迎えた。一回、二回、三回と回を重ねるごとに、そのプログラムにも幅がはいり、アジア青年との交流に一役かっています。また、青年の船の会の会員も千八百余人を数えるにいたり、全国それぞれの分野で活躍しています。われわれの船「さくら丸」一万二千六百㌧は、二十歳から二十五歳までの男女三百二十人を乗せて、国際親善を旗じるしに、タイ、マレーシア、ビルマ、セイロン、シンガポール、中華民国の六カ国へ向けて、昨年九月二十日に五十五日間の航海に出航しました。

スピード、変化、多様性を求められる今日、激動する社会の波におし流されがちな私たち若者は、ともすると自分を見失ってしまいそうなことがあります。そんな中で第五回「青年の船」に参加して海外へ行き、この目で見、肌で感じ、学びとったことは、どれだけ青年たちの心を豊かにし、広げさせたか計り知れません。国内の関心は、とかく花やかな欧米諸国へ向けられがちであったが、東南アジアへの関心が、経済進出とともに深まりつつある今日です。しかし利害を無視した若者の新しい目は、東南アジアを正しく理解しようと努力しました。純粋で素直な立場で現地を訪れ、アジアにおける日本を考えなおし、その中でわれわれ一人一人は何をなすべきかを話し合い、追及しあいました。

寄港地での見聞が、団員に与える影響は大きなものがあったが、船内での共同生活は、それ以上のものがあった。お互いに無関心になり、またそれが当然とされている現代社会に生活していた私たちには、船の生活は、人間発見の場であり、なくなりつつある人間連帯のきずなを強めるものでした。

慣れない共同生活の中にも、北は北海道から南は沖縄、全国の青年たちが一つの目的に向かってはげまし合い、助け合って邁進しようとする姿がそこにはありました。しかし、きれいなことばかりではなく、普段の日常生活では見られない、逃げ場のない限られた範囲の集団生活だからこそ、出てくる人間の醜さも、私たちは発見することがありました。でも、それを乗り越えるエネルギーが、若者たちにはありました。

(平北白土字札場三〇・21歳)

【『青年の船祭り』=甲板にて】

漁海況速報

茨城にかけサバ漁は最盛期

【海況】十五日行なわれた東北水産海洋連絡会議によると、二~三月の常磐、鹿島灘の海況は沿岸水温が塩屋埼のごく沿岸部で十度台の低水温のほか、いぜん暖水舌におおわれており、高めの水温経過をたどっている。沖合い九十八㌔付近では親潮沿岸分枝が南下して、先端が塩屋埼沖まで達している。はるか沖合いの東経一四四度では黒潮本流が金華山近くまで北上している。このような現象は一時的なもので、暖水分派、暖水塊になる可能性が予想されるが、近年にない。

【漁況】サバ巻網漁業は先週から本県海域で操業が行なわれているが、今週は塩屋埼ー茨城県川尻沖が主漁場になり、東北各県の巻網船が集まり盛漁期を迎えた。漁況は一網二十~二百㌧、平均八十㌧で、小名浜港の水揚げも十三日五百㌧、十七日は四百七十㌧だった。

沿岸小型船は県北の原釜、請戸船が地先漁場でアイナメ、ガラ、メバルなどの根魚をはえなわで四十~六十㌔。シラウオ漁は不振である。前浜の四倉、小名浜は四倉地先でシラウオ引き網をやっており、十~二十㌔の漁だが、十二日は四十㌔の好漁だった。

サヨリ引き漁業は菊田浦~塩屋埼の沿岸域で二十~四十㌔で魚体は大中型のものが多い。小名浜の底引船はトウジン、水ダコ、ドンコなどの漁模様。(19日・県水試発表)

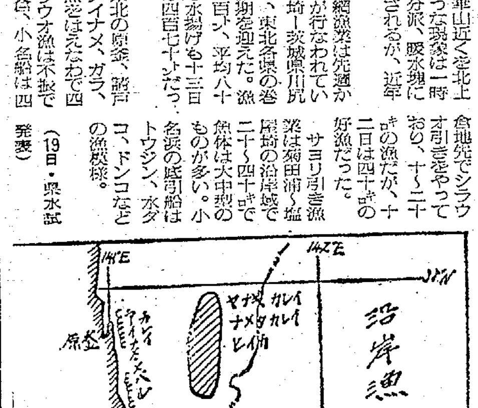

湯本駅で特別出札を開設

集団就職者に

今春中学を卒業して東京、横浜方面に集団就職する新卒者のための集団就職列車は二十四日午前八時二十八分相馬発上り上野行きが一本運行されるが、湯本駅では乗車の便をはかるため特別出札を設けることにした。

なお就職者の手まわり品、衣類などは事前でも就職先のもよりの駅に到着するように特別窓口を設け受け付けている。

湯本駅発は午前十時四十二分で上野着は午後一時五十分。

元禄葵秘聞 (291)

多岐川恭 作 東啓三郎 え

襲撃・逆襲 (十三)

こちらは湯島天神下、お犬医者の月岡泰庵の屋敷。ここで、もずの岩助と茶亀がぶつかってしまった。

月岡泰庵は相変わらず大繁昌だ。もっとも、人間様はあまり来なくなり、もっぱら患者は犬である。犬小屋は大きくなる一方で、設備もだんだんよくなっている。おかしなもので、最初はズブの素人だったのが、多くの犬を手がけているうちに、その体や目鼻を見ただけで、どういう病気なのか、ピンとわかるようになる。手当ても薬も人間様のものを代用すればよく、犬は回復力が強いので、泰庵先生は犬にかけては名医だという評判が高くなってきた。そうなると、富裕な町家はもちろん、大身の旗本、大名家からも、礼を尽くして迎えにやってくる。わが世の春とはこのことだった。そういう身分になるにつけても、悔まれるのは、わずかの金に目がくらんで、岩助らの計画に力を貸してやったことだ。

まだボロを出してはいないものの、中山、喜多見などの騒ぎのあと、役人の目が一層きびしくなり、屋敷のまわりを、それと知れる鋭い目付きをした連中がうろつくようになった。

だから、いまの泰庵にとって、岩助や茶亀は厄病神である。

その厄病神が、二人そろって屋敷に上がっている。月岡泰庵はおそろしく不機嫌で、留守だと追い帰さなかった玄関番に当たり散らした。だが、会わぬわけにもゆくまい。彼は奥の小部屋で、気に入りの女中の膝を枕に、あれこれ、思案しながら、二人に会う時間を引き伸ばしていた。

一方、岩助と茶亀は、通された座敷で、妙な工合に顔を突き合わせていた。もともと、虫の好かぬ同志である。それに、岩助は梅之助と気まずいことになり、茶亀は梅之助の子分なのだ。また、犬を使う作戦は承知したが、岩助に断りなく、茶亀が勝手にしゃしゃり出ているのもしゃくにさわる。

『茶亀、お前は帰れ。話はおれがする』

『いや、泰庵にはおれが話すことになっているんだ。親分も承知だから、お前さんが引き取ってくれ』

茶亀はいつに変わらず冷笑的である。

『梅之助が承知だと？それがどうした』

岩助の顔色が蒼白くなった。

『おれは梅之助に使われている男じゃねえ。指図をするのはこのおれだ。間違っちゃあいけねえぜ』

『岩助さん、そう強がりを言うもんじゃねえ。親分とおれたちの加勢がなけりゃあ、勝目はねえのだぜ』茶亀はわざと岩助を怒らせるようなことを言う。それが茶亀のひねくれた好みなのだ。『そうかい』

岩助は懸命に胸を撫でおろした。

『じゃあ、勝手にするがいいや。おれは帰る。だが、梅之助に伝えてくれ。加勢は無用とな。おれらに降りかかった火の粉は、おれらが払う。余計なお為ごかしはやめてくれとな』

マギーブークル
それはシャンプーをしても型がつく魔法のカール ハイセンスなあなたにぴったりフィットする
ワタナベ 了公 裕子美容室へ
植田町電②2437・予約OK 20分前にご来店下さい

中華そば ワンタン皮 ぎょうざ皮 シュウマイ皮
若松製麺所
平字才槌小路34 電(平)74-3630

矢ヶ崎 犬猫病院
平鎌田・芳金沢交差点かど TEL 74-4465

弥右エ門のカスモチ
甘い酒
大和川酒造店吟醸 発売元・大喜多や
平・材木町 電23-3722

室内装飾■贈りものに パネル張り写真
正映堂
内郷駅前TEL・26-2068

和服 洋服 作業衣 衣類買い入れ 骨とう品買い入れ
はやさか
いわき市平字南町 電74 3263

高級 名入れスリッパ ヘップサンダル
家庭用 業務用各種豊富
製造卸し問屋 株式会社 大協和
いわき市平字童子町4の19 電74 7275

晴れの日のお着付けは当店で
ロレアル カバーマーク シーブリーズ サービスサロン
水野美容院
平・白銀町29 TEL・74 2678

やなぎ照焼き 干しわかめ うにの罐詰め うにの塩辛
久野食品店
平・三町目 電74 三〇六八 74 二八二三

いわき七浜名産品
慶事引き出物 おみやげ品に最適!
かつを節
干しやなぎ
貝やき
うにかん
丸仙魚店
平・土橋通り 電23 3355代

出前敏速
寿し処 せんなり 千成
平(平和通り) 電七四-七七五四

季節の味 食膳に おみやげに
干やなぎ
高級珍味の店
丸市屋
平字四町目 電74 2213

総合看板 アクリ照明看板 舞踊演劇 大道具製作
ハコザキ
(工房) いわき市平字十五町目 電74 六〇六一

その気になって うなぎを食おう!
新味の魚清
電(74)2633

モーニング・セット ¥120
コーヒー レモンティー ミルク に
ヤクルト たまご トースト付き
あさ7時半~ ひる1時
タカオ
平駅前不二屋ビル電74 3666

市況

魚類 (22日午後~23日正午)

二十三日朝の小名浜港は春サバが豊漁。

【小名浜港】巻網船六カ統二百五十七㌧、底引船十八隻二十一㌧、小型船二隻二百㌔、小舟十隻三百㌔

▼サバ 二十四万㌔ 一四〇一一九・八〇▼トウジン 一万五百㌔ 一七一一三▼水ダコ 二千七百㌔ 一三七一一七五▼ドンコ 千六百五十㌔ 二〇〇一一〇〇▼マメダコ 千四百㌔ 一七〇一二〇〇▼ヤナギ 千二百㌔ 一二〇〇一一二五▼イシモチ 千㌔ 三八〇一一五〇▼ナメタ 八百㌔ 六五〇一二〇〇▼ハモ 六百五十㌔ 三八〇一二〇〇▼メヒカリ 四百㌔ 一五〇▼ノドグロ 三百五十㌔ 五二〇一四五▼サヨリ 三百㌔ 一四〇〇一一五〇〇▼サメ

▼ダラ 百五十㌔ 二〇▼スケソウ クモチ 百五十㌔ 四〇一二〇▼ヒラメ 百㌔ 一二八〇一一〇〇▼ムシガレイ 百㌔ 六五〇

【江名港】底引船四隻一㌧六百

▼水ダコ 九百七十九㌔ ▼ヤリイカ 百十九㌔ 五五〇一二五〇▼ヤナギ 百㌔ 一四五〇一七五〇▼ヒラメ 百㌔ 一四〇〇一七〇〇

▼サバ 巻網船三カ統百三十㌧ 十三万㌔ 二〇・六〇一一八・三〇▼メヌケ 千五百㌔ 二四五一一〇〇▼ドンコ 五百㌔ 一一八一五五▼トウジン 二百㌔ 二〇

野菜

▼ホウレン草 二〇一一〇(束)▼菜類 一〇一一(〃)▼カブ 二五一一〇(〃)▼白菜 二七一五(〃)▼ニンジン

▼大根 一五一一五(〃)▼ネギ 八一五(〃)▼玉ネギ 六〇一五〇(〃)▼キュウリ 一六〇一九〇(〃)▼タマナ 五〇一四五(〃)▼サツマイモ 五〇一三〇(〃)▼ナガイモ 一二〇一三〇(〃)▼ジャガイモ 一五一五(〃)▼トマト 一八〇一一三〇(〃)▼サトイモ 四〇一二〇(〃)▼ニラ 二二一二〇(束)▼春菊 一五一一〇(〃)▼葉玉ネギ

果物

▼ピーマン 三三一二八(〃)▼モヤシ 二五(〃)▼シイタケ 四五〇一三〇〇(〃)▼セリ 一五〇一一〇〇(〃)▼玉子 一五一一四(ヨ)▼リンゴ 八〇一四〇(㌔)▼ミカン 一二〇一七〇(〃)▼夏ミカン 九五一六〇(〃)▼イチゴ 六五〇一四五〇(〃)▼バナナ 一〇〇一九〇(〃)

クール"の表彰式は十八日正午から県庁知事室で行なわれたが、小学校の部で晴れの最優秀賞に輝いたいわき市大浦小五年岡田美江子ちゃん(一一)=同市四倉町上仁井田(三)といっしょに出席、木村知事から表彰状と副賞の額入り色紙、記念品を受けた。席上、木村知事は"作文を書いたときの気持ちを忘れずに明るく楽しい家庭づくり

…るか検討していたが、敷き地がなく市の担当者や設計者が悩んでいたところ、同小近くの内郷高野町中倉五一、高野好江さんが同校近

平字田町いわき民報ビル二階レストラン・ブラジルの奥のサロンで開催される。主催はスターアートサロン(東京都杉並区高円寺南二…て県、いわき市出身画伯の作品合計百余点。スターアートサロンの星恒氏は広野町出身。勿来工高第四回

あすの停電

▼小川地区=(9時~11時)塩田の一部

カメラ10回払いで買え…
カ…
平・中…

故母鯨岡廸子の葬儀の際はご多忙中のところ遠路わざわざご会葬下されご丁重なご香料を賜わりご厚情誠にありがとうございました
さっそくお伺いのうえ御礼申し上げるのが本意ですが略儀ながら紙上でお礼を申し上げます
昭和四十七年三月二十三日
いわき市常磐湯本町三函一六〇
喪主 鯨岡康博
父 鯨岡一馬
男 鯨岡啓智
男 石井敏隆
親類代表 鯨岡多久

祖父 …
男 …
親類代表 …

揚げたての天ぷらをひとつずつ供する…
・天ぷら御定食…500円
・天ぷら…500円
・お好み天ぷら
・天どん…250円
≪午前11時~午後10時半≫
本格派の舌ざわり
天ぷら 天山
≪マルサビル1階≫
平駅前 TEL・74 3820

平市民会館食堂
平・三崎(〇二四六)23 〇三四七

NHK第1

…ずな話し方
…況
…況
…ス▽ニュース解
…ス特集
…本▽ある思い出
…との心「ミナト
…手帳「トンネル
…ら」
…夕べ「遥かな」交
…照敏郎作曲
…だま
…ーモニー

NHK第2

6・00	そろばん教室
20	基礎英語
40	英語会話
7・00	ラジオ農業学校
15	続基礎英語
30	中学生の勉強室　理科
8・00	通信高校講座　地理B
20	通信高校講座　現代国語（2）
40	通信高校講座　英語A
9・00	通信高校講座　古典乙Ⅰ（古文）
20	通信高校講座　物理A
40	通信高校講座　化学A
10・20	通信高校講座　政治・経済
11・00	大学講座「英語」

…放送
…ステレオ

…話題
…くりもの▽歌
…詩物語」
…コンサート＜
…ーパレード＞
…の詩」「スワ
…」「誰かが私
…ている」「パ
…リカ人」「ラ
…ー・イン・プ
…遥かなる面影
…永遠に」ほか
…空「追われる
…」
…べ

ラジオ福島

6・00	ニュースハイライト
30	スポーツジョッキー
40	全日本歌謡ドライブ
7・00	どんとこい！戦リク大進撃
8・00	歌謡ビッグ3
30	ビューティフル・ポップス
9・00	シネマ天国
15	歌謡リクエスト合戦
45	ニューフォークで乾杯
10・30	ミュージック・イン・ハイフォニック
11・10	ビバヤングハリス

ききもの

…ナギの新芽や椿のつぼみのふくらむ状態をおもに時間の目で観察、トチノキやツバキの冬芽の越冬ぶりもみていく。
　こん虫の越冬いろいろも、各タイプの典型的なものをとりあげ、時間、透視の目を中心に観察す…

ふるさとの心　第一・夜8・15
ミナト神戸

神戸港は明治以来、西洋に開かれた窓として、発展してきた。港によって発展した神戸は、独特の西洋的なふん囲気を残している。
　最近、神戸港は、六甲山をけずって海を埋めたため、ポートアイランドと呼ばれる人工の島をつくりあげ、コンテナ輸送の時代を迎えた。番組では、表面にあらわれたはなやかな面と、裏側からみたもうひとつの面を交差させながら、ミナト神戸に寄せる人々の思いを録音構成でえがく。

…経済的に立ちゆかなくなっていた。かつての恋人の復しゅうをのがれて、どこかに身をひそめてしまった宮子（小川真由美）、その復しゅうのため、恋人と目をかけられた上司をどこまでも追求する高垣史郎（伊藤孝雄）。まずしいもの同士、身を寄せあうようにくらしている川西昭（露川激夫）とすみ（松岡きっ子）。

ドラマ　福島・夜8・00
ありがとう

…同志

営業時間■AM8.00～PM12.00
コーヒーとピザの店
ポポロ
平駅前・元禄寿司2F・☎74－5760

…報！
…>をご利用下さい　ウエートレス
…券をさしあげます
…用意してお待ちしております
…ANT
…RASIL
営業時間 AM11:00 ↓ PM8:30
…り／いわき民報ビル2F☎0246(74)2990

いわき民報（夕刊）　昭和47年3月23日（木曜日）第8104号（4）　（第三種郵便物認可）

磐中X会のころ　その二

わが家の絵画環境

諸橋富弥

　さて、その学校賞について述べよう。そのためには私事ながら私の叔父、といっても八人兄弟末であった父の末弟ゆえ、私よりちょうど十歳しか年長でなかった諸橋四郎の話にふれさせていただきたい。その四郎叔父が磐中四、五年のころゆえ、年齢差からして私の小学二、三年、昭和は四、五年のころ。とある日、叔父とその同級らしき二、三人が、何やらかさ張った箱の包みをさも大切げに父の前にひろげた。みれば五十号前角、深さ十号ばかりの桐箱である。ふだんの弊衣破帽に似ず、殊勝げにかしこまって懇望する磐中生を前に、フタの裏に墨のにじみ止めにチョークをすらつけていた父の姿が、今も彷彿（ほうふつ）とする。そしてそこに書かれたのが「X会賞」なる文字であった。確かに達筆な父ではあったが、他にもっと適当した先生方もあられたはず。考えれば、あるいは叔父の兄貴自慢の結果、引き受けざるを得ぬ破目になった父の、少々の客気も手伝ったのか、または二男でありながら家業の都合で磐中を三年で中退せざるを得なかった父の――私の口から言うのもおかしいが、臨画万能のころの凡傲面な作品が倉の中に残っているのを見たりしても、父にも相当の画才があった様である。さらにはその弟諸橋鉄弥が、目下医術と美術と日を半ばして、ベーターグループ会長に熱中しているのをみても！――ノスタルジアがなせるところであったか、ともかくもカケル会とは何事ならんといぶかしんだ私のアルファベットの覚えはじめはAならぬXであった話。
　ついでながらこの四郎叔父は、卒業後美校を目ざしていたが志成らず二十五歳で病没した。そしてその油絵道具一式を私がうけ継ぐことになるのだが、残念ながらこれは時すでに私の磐中卒業後まで飛んでしまう。
　そんなわけで編集子の意に反し「磐中」X会のころから大分逸脱した拙稿になってしまったが、昭和十二、三年、世はあげてミリタリズムに急傾斜しはじめたころ、磐中とてその例外ではあり得なかったが、西日さす美術室にヴィーナスやアグリッパの石膏像を前に木炭を手にしている時、それは今でも心の和みを覚える中学時代の一こまであった。
　そして識者あらば、それが連続三年目には決まって他校に持ち去られるジンクスになっていた例の学校賞の桐箱が、そのゆえに万一にも紛失をまぬがれたものであるならば、現在のそのありどころなど明らかにしていただければまことに幸いと思う。私としても何とか父の「X会賞」とも再会を期したいものである。（おわり）

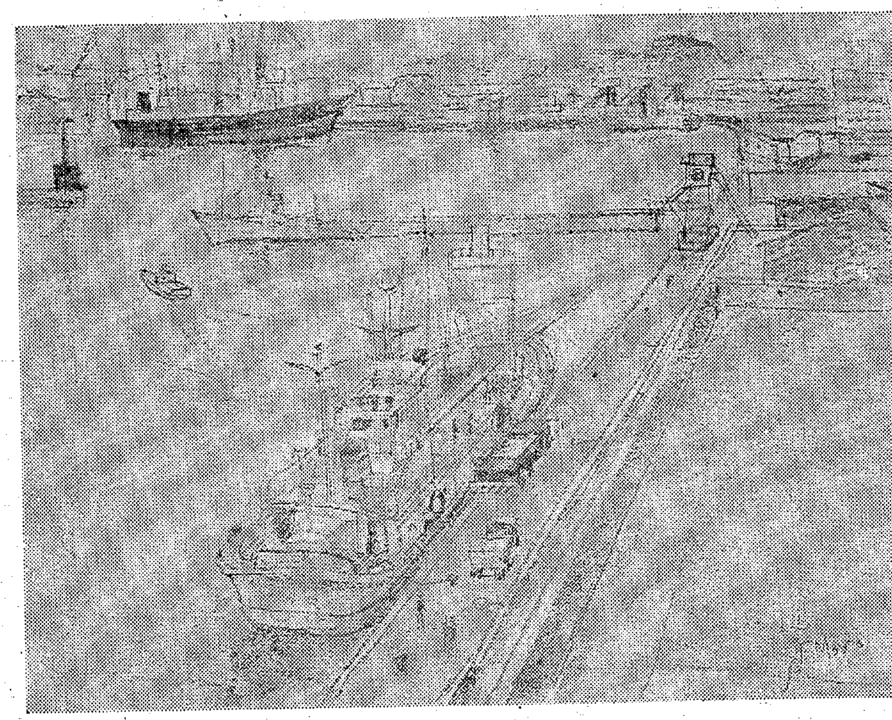

デッサン　諸橋富弥

続刊"尼子双書"出る
「移住民」と猪狩満直
郷土詩人を復権した佐藤氏の労作

　昨年三月十日から四月十四日までの二十四回に渡り、本紙に連載されて好評を博した佐藤久弥氏の『ある開拓農民の詩（うた）』、「移住民」と猪狩満直』がこのほど尼子会双書として一冊の本にまとめられた。
　猪狩満直は明治三十一年五月九日、石城郡好間村大字川中子（現好間町川中子）に生まれたが、義父との折り合いが悪かったこと、キリスト教的開拓精神に強くひか[illegible]後（二十七歳）、家族三人を引き連れて"新天地"の北海道釧路国阿寒郡舌辛村二十五号線に移住、さまざまな生活の困窮にもめげず、詩的精神を激しく燃えたたせ、草野心平が主宰する銅鑼社から詩集『移住民』を出版するなど、日本の代表的農民詩人として一部からは高く評価されていたひと。昭和十三年四月十六日、喉頭結核のために川中子の実家で四十年の短い生涯を閉じたが、その一[illegible]え、激しく美しい詩的精神にささえられてつねに"時代の良心"であり続けた。
　だが、詩業なかばでよう折したこと、資料が散逸してしまったこと、代表的詩集『移住民』すらどこにあるのか見当がつかなかったことなどから、猪狩満直の正当な評価はくだすにもくだしようがなかった。天田愚庵、山村暮鳥、草野心平などいずれもいわきの生んだ特異な詩人たちが、日本の詩史[illegible]いるのに比べても、猪狩満直は正しく復権されねばならなかった。
　『移住民』をさがし続けること十五年、佐藤さんはやっとの思いで入手すると、大急ぎで百部ばかり復元版を出した。こうして、数多くの詩人を生みだしたいわきの詩的風土を背景に、佐藤さんは本紙連載という形で猪狩満直に光を当て、ようやくその全体を浮き彫りにすることができた。
　日本詩史における正当な位置づけ、という観点からもこんどの出版は地方に範囲を限らず全国的なものとして読んでもらいたいと佐藤さんは語っている。本紙に連載されたものにことしの一月から約一カ月にわたって筆をいれ、最終的には原稿用紙（四百字詰め）二百枚の量にまとめあげられたこの『猪狩満直と「移住民」』は満直の画、デッサン二十五葉と、詩を作曲した清水脩の作品が収録されているぜいたくなもの。六百部を[illegible]
　この本の出版を機会に、長い間中断していた尼子会が復活し、従来のような講演会、音楽会などの活発な文化活動を行なうような空気も生まれている。
　なお、佐藤さんの出版記念会は四月十五日午後五時から平信用金庫で開かれるが、出席を予定していた満直の友人で山形市に住む詩人の真壁仁さんは、三月末から約一カ月間にわたり、モスクワ経由で北朝鮮に招待されているため、欠席するむね連絡が佐藤さんのところに届いた。
　入手先は、尼子会事務局、平読書クラブ、ヤマニとなっている。

あすの運勢

小川石洲

三月二十四日（金・大安）

【1月生】徐々に好転するきざしがある、臨機応変の行動をせよ
【2月生】心に思っただけでは進展しない、勇気を出して当たれ
【3月生】よさそうにみえても進展はおそい、あせらずじっくり
【4月生】信念を持って最後までねばれ、悩みもしだいに解消す
【5月生】いかに急いでもいまは時期ではない、冷静に転機待て
【6月生】岐路に立って進退に迷うことあり、周囲の意見を聞け
【7月生】先方の好意は快く受けよ、思いのほかスムーズに
【8月生】情況は明るいが多少の不安がある、控えめにして安全
【9月生】不快なことがあっても感情に走るな、協調して結果吉
【10月生】ようやくチャンス到来す、手早く準備して前進はかれ
【11月生】甘言に迷って動けばマイナスを招く、十分に検討せよ
【12月生】親切にして誤解を受けることがある、ほどほどにせよ

白衣・作業服・事務服
あらゆる職場に適した型，色，サイズなど豊富に取りそろえてあります
ご用命の多少にかかわらずご一報次第参上いたします
東レワーキングウエアー
カネボウ白衣代理店
東洋紡アプロン白衣
株式会社 タケヘケ
いわき市内郷御厩町久世原110（共立病院前）電㉖2910

促成野菜・料理用材料
市井誠商店
いわき市平字田町63　電㉔4883・2759

看護婦・家政婦の
求人、求職は
（平）74－2307へ
労働大臣認可
平看護婦家政婦紹介所
いわき市平字南町76

郷土の誇り……清酒
白馬の雪
白馬の雪酒造株式会社　いわき市平中平窪字辰ノ口

マルシチ醤油
お食事がおいしくなる……マルシチ!!
▽お買い求めは有名店で
製造元　高橋弥次右衛門商店　今市市
特約店　丸仙　平水産魚市場　いわき市

紳士服の創作
だれにもいえない　この満足感
高野洋服店
平・南町　電㉔4460

磯の香おりを味わいながら楽しいお食事を…
〈営業時間〉
●午前11時から
　午後12時まで
磯料理の光鱗（こうりん）
《大駐車場完備》
いわき市久之浜町久之浜字館（6号国道沿い）
TEL・（024682）2156
久之浜　6号国道　波立　当店　旧道　海岸

今夜の番組

総合テレビ4

- 6・00 カラー 世界のアニメーション「太陽と涙」
- 20 カラー 四つの目▽春を待つ
- 7・00 カラー きょうのニュース
- 30 カラー 美の世界「西方のイスラム」
- 8・00 カラー 歌まつり五十三次「チャッキリ節」「鈴鹿馬子唄」「桜祭り」北島三郎 デューク・エイセス 都はるみ
- 9・00 カラー 連続ドラマ「白鳥の歌なんか聞えない」
- 30 カラー ニュース▽ニュースの焦点
- 10・10 カラー 人間列島「海鳴り」
- 40 カラー 経済展望
- 11・15 カラー 日本の自然

教育テレビ10

- 6・00 スペイン語講座
- 30 フルート教室
- 7・00 英語会話
- 30 経営新時代「日本のエネルギー資源」
- 8・00 教養特集「島崎藤村」〜その人と文学〜平野謙 小島信夫 ほか
- 9・00 通信高校講座 化学A
- 30 通信高校講座 生物・地学
- 10・00 通信高校講座 世界史
- 30 通信高校講座 数学2
- 11・00 たのしいフランス語

福島テレビ8

- 6・15 カラー ニュース
- 55 カラー ウルトラファイト「山師ゴーロン」
- 7・00 カラー スカイヤーズ5
- 30 カラー ケーキ屋ケンちゃん
- 8・00 カラー「ありがとう」水前寺清子 石坂浩二 伊志井寛 山岡久乃 小鹿ミキ 大空真弓 井上順之 沢田雅美ほか
- 9・00 カラー「知らない同志」田宮二郎 栗原小巻 杉浦直樹 石立鉄男 常田富士男 大山のぶ代
- 10・00 カラー 春の嵐「山へ」近藤正臣 小川真由美ほか
- 11・00 カラー 夜の大作戦

中央テレビ34

- 5・55 カラー 野生の驚異「神秘の仏教国タイ」
- 6・25 カラー ワイドニュース
- 7・00 カラー クイズ・タイムショック
- 30 カラー ストライクボウル
- 8・00 カラー 弥次喜多隠密道中「鷹ノ巣谷の対決」尾上菊之助 目黒祐樹 小川ひろみ 竜崎勝 富山真沙子 林与一
- 9・00 カラー 細うで繁盛記「見えぬ圧力」新珠三千代 富士真奈美 小俣真紀 和栗正明 三上真一郎
- 10・00 カラー 新・だいこんの花「あゝ結婚行進曲」
- 11・10 カラー ワイドショー11PM

NHK第1

- 6・05 じょうずな話し方
- 15 株式市況
- 45 商品市況
- 7・00 ニュース▽ニュース解説
- 25 ニュース特集
- 8・05 人生読本▽ある思い出
- 15 ふるさとの心「ミナト神戸」
- 45 趣味の手帳「トンネルの中から」
- 9・05 N響の夕べ「涅槃」交響曲 黛敏郎作曲
- 10・15 若いこだま
- 11・05 夢のハーモニー

NHK第2

- 6・00 そろばん教室
- 20 基礎英語
- 40 英語会話
- 7・00 ラジオ農業学校
- 15 続基礎英語
- 30 中学生の勉強室 理科
- 8・00 通信高校講座 地理B
- 20 通信高校講座 現代国語（2）
- 40 通信高校講座 英語A
- 9・00 通信高校講座 古典乙I（古文）
- 20 通信高校講座 物理A
- 40 通信高校講座 化学A
- 10・20 通信高校講座 政治・経済
- 11・00 大学講座「英語」

FM放送 ☆印はステレオ

- 6・00 くらしの話題
- 7・00☆音楽のおくりもの▽歌劇「修禅寺物語」
- 8・10☆ステレオコンサート<ポピュラーパレード>「ある愛の詩」「スワンダフル」「誰かが私をみつめている」「パリのアメリカ人」「ラプソディー・イン・ブルー」「遥かなる面影」「愛よ永遠に」ほか
- 10・15 科学談話室「迫られる思考転換」
- 11・20 夜のしらべ

ラジオ福島

- 6・00 ニュースハイライト
- 30 スポーツジョッキー
- 40 全日本歌謡ドライブ
- 7・00 どんとこい！亀リク大進撃
- 8・00 歌謡ビッグ3
- 30 ビューティフル・ポップス
- 9・00 シネマ天国
- 15 歌謡リクエスト合戦
- 45 ニューフォークで乾杯
- 10・30 ミュージック・イン・ハイフォニック
- 11・10 ビバヤングハリス

ききもの

ふるさとの心　第一・夜8・15

ミナト神戸

神戸港は明治以来、西洋に開かれた窓として、発展してきた。港によって発展した神戸は、独特の西洋的なふん囲気を残している。

最近、神戸港は、六甲山をけずって海を埋めたため、ポートアイランドと呼ばれる人工の島をつくりあげ、コンテナ輸送の時代を迎えた。番組では、表面にあらわれたはなやかな面と、裏側からみたもうひとつの面を交差させながら、ミナト神戸に寄せる人々の思いを録音構成でえがく。

みもの

四つの目　総合・夜6・20

春を待つ

草木や虫の、冬を越し春を待つ様子をさまざまに紹介する。梅やクロッカスの開花、ネコヤナギの発芽や桜のつぼみのふくらむ状態をおもに時間の目で観察、トチノキやツバキの冬芽の越冬ぶりもみていく。

こん虫の越冬いろいろも、各タイプの典型的なものをとりあげ、時間、透視の目を中心に観察する。

春の嵐　福島・夜10・00

山へ

無機的な大都会の中で、守（近藤正臣）の孤独とかなしみは、そのドン底にまでおちてゆく。

会社の派閥争いで窮地に追いこまれようとしている叔父啓二（岡田英次）。守の松江にいる両親は、啓二に家をあけわたすほか、経済的に立ちゆかなくなっていた。かつての恋人の復しゅうをのがれて、どこかに身をひそめてしまった京子（小川真由美）、その復しゅうのため、恋人と目をかけられた上司をどこまでも追求する高垣史郎（伊藤孝雄）。まずしいもの同士、身を寄せあうようにくらしている川西昭（露川激夫）とすみ（松岡きっ子）。

美の世界"西方のイスラム"　総合・夜7・30

スペイン南部の美術史

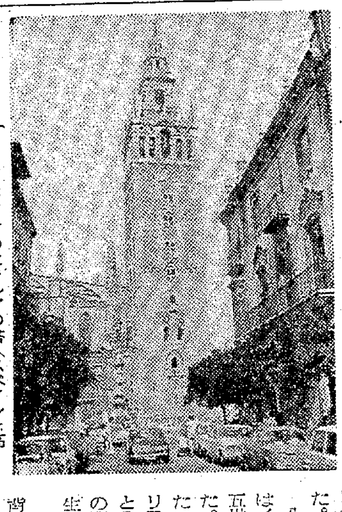

▶セビリアのヒラルダの塔（スペイン）高さ100㍍中、地70㍍までがイスラム建築で、その上にルネサンス風の鐘楼をのせている

中世にイベリア半島を支配したのは、イスラム文化だった。

八世紀初頭、イスラム教徒はイベリア半島に侵入し、十五世紀末までここを支配した。この間およそ八世紀にわたって、失地回復をはかるキリスト教徒は、イスラム教徒との間に抗争をくり返し、この闘争のなかからスペインは生まれた。

番組では、こうした歴史を背景に、キリスト教とイスラム教の対立のなかから生まれたスペインのイスラム美術を探る。

教養特集　教育・夜8・00

島崎藤村 "その人と文学"

ことしは、島崎藤村の生誕百年に当たる。明治・大正・昭和の前期にかけて、詩に小説に幅広い文学活動を行なった藤村だが、「若菜集」「破戒」「家」「夜明け前」といったその代表作は、そのまま近代の日本の姿を描いているといえる。

一部で老かいだ、偽善的だと非難されながらも、じっくりと自己をしつようにみつめた彼の創作態度には、いまなおわれわれに語りかけるものがある。

番組では、藤村が近代日本をどううみていたか、その生き方の現代人に示唆するものは何かなど、藤村文学の今日的意義について考える。

ドラマ　福島・夜9・00

知らない同志

少しでも安い品物を売ることを理想とする三友（田宮二郎）は、売り上げの悪い食肉責任者の野崎（浜田寅彦）に代え、神戸の肉屋から呼び寄せた腕ききの職人吉村（常田富士男）をチーフに迎え入れようとした。

総合（石立鉄男）や文楠（前田吟）は、スーパー創業以来の従業員で、人のよい親しみのある野崎の格下げに猛反対した。

しかし三友は、安く良い食肉を仕入れるためには優秀な職人が必要だとゆずらなかった。

一方節子（栗原小巻）もなんとか野崎の面目をたてる方法はないかと三友を訪ねたが、三友の態度は冷たかった。

▶三友（田宮二郎）に同情した節子（栗原小巻）だったが……

ドラマ　福島・夜8・00

ありがとう

十七子（佐良直美）の卒業式の祝いにと、母の八十子（宝生あやこ）が赤飯をくばった。母親の愛情を知らない桜（沢田雅美）はそれがうらやましく、姉の希（大空真弓）を傷つけるようなことをいってしまった。だが、新（水前寺清子）も光之介（石坂浩二）も、祝いごとなどしてもらったことがないのは桃と同様。そのうえ島光生（佐野浅夫）から、桃を育てるため希が苦労した話をきかされて、桃はすまない気持ちがいっぱいになった。

一方、洋子（上村香子）が看護婦をやめるといい出した。

人間列島　総合・夜10・10

海鳴り

房総半島の東端、千葉県銚子港に近い外川港は、十七世紀の中頃紀州から黒潮に乗ってやって来た崎山次郎右衛門によって開かれた。黒潮と親潮が出会う豊かな天然の漁場をその沖に持つ外川港は、数々の変遷を重ねながら発展してきたが、その間、海に生きる漁師たちの間にいくつかの伝説が生まれた。

新だいこんの花　中央・夜10・00

あゝ結婚行進曲

いよいよ結婚式の迫ったある日、誠（竹脇無我）と杏子（関根恵子）は相馬京太郎（大坂志郎）静子（加藤治子）夫婦のところへ仲人になって下さいと頼みに行った。「私のような者より、もっとしかるべき人に……」と京太郎夫妻は固辞したが「死んだおふくろに見てもらうつもりで、おふくろとそっくりの静子おばさんに出席してほしいんです」と手をついて頼む誠の真情に打たれ、快く承諾した。

ところで杏子は、一日も早く永山家の家風—つまりシュウト忠臣（森繁久弥）の性格、好みになじもうと日曜日ごとに永山家へ通い栄養士としての腕をふるっていた。

▲杏子㊨と誠

特製大呂麺（ダーロメン）
中華スタンド
東邦紅
平・十五町目（平東映前）電㉔4421

ピッタリした
あなたの装い！
デザインパーマ
ダイナミックセッテングで…
コールドパーマ専門店
美容 ランセル
小名浜ショッピングセンター内 電㊸3587

カバン専門の店
キクチカバン
平駅前 銀座通り 電㉔4672

営業時間 AM8.00〜PM12.00
コーヒーとピザの店
ポポロ
平駅前・元禄寿司2F・☎74−5760

マイカーの皆さまに朗報！
◇お車でお食事においでのお客様は隣の<田町駐車場>をご利用下さい　ウエートレスに駐車カードをお見せ下されば　1時間の無料駐車券をさしあげます
◇ご宴会のプランは洋食で………
4人様から70人様まで　大・小5つのお部屋を用意してお待ちしております
ご予算に応じて　いかようにもご相談いたします
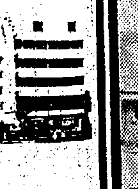
RESTAURANT BRASIL
営業時間 AM11:00↓PM8:30
いわき市平・田町・並木通り／いわき民報ビル2F☎0246(74)2990
レストラン ブラジル

昨年三月十日から四月十四日までの二十四回に渡り、本紙に連載されて好評を博した佐藤久弥氏の『ある開拓農民の詩（うた）』「移住民」と猪狩満直』がこのほど尼子会双書として一冊の本にまとめられた。

猪狩満直は明治三十一年五月九日、石城郡好間村大字川中子（現好間町川中子）に生まれたが、彼と父との折り合いが悪かったこと、キリスト教的開拓精神に強くひかれていたことなどから、結婚六年後（二十七歳）、家族三人を引き連れて"新天地"の北海道釧路国阿寒郡舌辛村二十五号線に移住、さまざまな生活の困窮にもめげず、詩的精神を激しく燃えたたせ、草野心平が主宰する銅鑼社から詩集『移住民』を出版するなど、日本の代表的農民詩人として一部からは高く評価されていたひと。昭和十三年四月十六日、脈頭結核のために川中子の実家で四十年の短い生涯を閉じたが、その一生は多難で、強い生活苦にも耐え、激しく美しい詩的精神に支えられてつねに"時代の良心"であり続けた。

だが、詩業なかばでこう折したこと、資料が散逸してしまったこと、代表的詩集『移住民』すらどこにあるのか見当がつかなかったことなどから、猪狩満直の正当な評価はくだすにもくだしようがなかった。天田愚庵、山村暮鳥、草野心平などいずれもいわきの生んだ特異な詩人たちが、日本の詩史のなかで正当な位置を与えられて……け、という観点からもこんどの出版は地方に範囲を限らず全国的なものとして読んでもらいたいと佐藤さんは語っている。本紙に連載されたものにことしの一月から約一カ月にわたって筆をいれ、最終的には原稿用紙（四百字詰め）二百枚の量にまとめあげられたこの『猪狩満直と「移住民」』は満直の画、デッサン二十五葉と、詩を作曲した濱水條の作品が収録されているぜいたくなもの。六百部を出版し、頒価は千円。

あすの運勢　小川石洲

三月二十四日（金・大安）

【1月生】徐々に好転する兆しがある、臨機応変の行動をせよ【2月生】心に思っただけでは進展しない、勇気を出して当たれ【3月生】よさそうにみえても進展はおそい、あせらずじっくりねばれ【4月生】信念を持って最後までねばれ、悩みもしだいに解消す【5月生】いかに急いでもいまは……【7月生】先方の好意は快く受けよ、思いのほかスムーズに【8月生】情況は明るいが多少の不安がある、控えめにして安全【9月生】不快なことがあっても感情に走るな、協調して結果吉【10月生】ようやくチャンス到来す、手堅く準備して前進はかれ【11月生】甘言に迷って動けばマイナスを招く、十分に検討せよ【12月生】親切にして誤解を受けることがある、ほどほどにせよ

白衣・作業服・
あらゆる職場に適した型,色,サイズなど
ご用命の多少にかかわらず
東レワーキングウエアー
カネボウ白衣代理店
東洋紡アプロン白衣
いわき市内郷御厩町久世

郷土の誇り……
雪
白馬の雪酒造

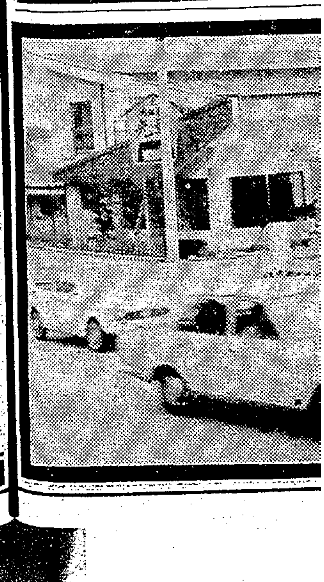

（第三種郵便物認可）

一年ぶり転入上回る
磐城を筆頭に内郷、好間、勿来の順
人口 過密過疎化が極端に

いわき市の三月一日現在の人口が出た。一年ぶりに転入が転出を上回り、人口流出にストップがかけられた。

人口は三十二万五千六百十人（男十五万七千三百二十二人、女十六万八千二百八十八人）八万三千二百二十四世帯と、前月にくらべ人口では二百八十人（男百七十一人、女百九人）、世帯で七十五世帯がそれぞれふえた。

転入千七百人に対し転出千五百九十九人と百一人の転入増を示し、とくに磐城の五十八人増を筆頭に内郷三十二人、好間三十二人、勿来三十人の転入増がめだち、このうち内郷、好間のベッドタウン化が裏付けられている。

だが前月ストップした常磐の"流出なだれ"はこの月も再発してマイナス十一人となり、このほか遠野の十七人、小川の十二人など旧町村地区の過疎化現象が続いている。

自然増は出生四百一人（男二百十六人、女百八十五人）死亡二百二十二人（男百十九人、女百三人）の差百七十九人があって、前月より三百人近くもふえる要因になった。

一方世帯はヂリヂリと上昇の一途をたどっており、平地区では一万九千百六十三世帯と二万の大台も間近。また斜陽炭鉱街からベッドタウンへ転進した内郷地区では九千七百三十七世帯と、これも一万世帯に肉迫している。逆に山間部では世帯も漸減、過密過疎化現象はますますハッキリしていく。

3月の人口

地区	世帯	人口	増	減
平	19,163	71,945	23	
磐城	17,322	66,968	104	
勿来	12,565	48,681	78	
常磐	8,215	33,561	5	
内郷	9,737	35,960	56	
四倉	4,635	19,480	4	
遠野	1,778	8,092		17
小川	1,860	8,114		7
好間	3,343	11,718	41	
三和	1,247	5,964		1
田人	993	4,491		2
川前	622	2,986		7
久之浜・大久	1,744	7,650	3	
計	83,224	325,610	314	34

東署で優良署員を表彰

いわき東署は二十一日、次の署員に県警本部長賞、刑事部長賞を伝達、また署長賞を贈った。

▽本部長賞＝坂本久保巡査部長、佐藤源康巡査、常松善一巡査部長（窃盗犯人逮捕）石本茂巡査（強盗傷人逮捕）▽刑事部長賞＝横田広幸巡査（写真コンクール）▽署長賞＝野木勝栄巡査長、坂本不二夫巡査長（集団倉庫破り逮捕）横田広幸巡査（集団傷害逮捕）

大黒屋デパートで入社式
早くも仕事に熱意もやす

【大黒屋デパートの新入社員】

大黒屋デパートの入社式が二十一日午前十時から平・南町の亭野ホールで行なわれた。

ことしの新入社員は女子六十一人、男子十三人の計七十四人。

馬目勝次郎社長は「企業人としての自覚を持ってほしい。より良い社会人、職場人として育てていくから父兄の方は安心してください」とあいさつした。

午後からは父兄と合同の懇親会にはいったが、新入社員は研修会でひととおりのことを教わったとあって、翌日からの仕事に早くも熱意を見せていた。

勿来職安での内職相談日 県いわき内職補導所が、勿来職安で行なう四月中の内職相談日は四、五、六、十一、十二、十八、十九、二十、二十五、二十六日の十日間で、相談担当者は成衛政子さん。相談区域は勿来と田人の両地区。

いわき市常磐支所の内職相談日 いわき市常磐支所で行なわれる四月中の内職相談日は五、六、七、十三、十四、十九、二十、二十一、二十七、二十八日の十日間。相談区域は常磐と遠野両地区。

平職安磐城出張所の内職相談日 県いわき内職補導所が平職安磐城出張所で四月中に行なう内職相談日は、四、十一、十八、二十五日の毎週火曜日。午前十時から午後三時までで、同補導所職員が出張、相談に当たる。

五百円アップ要求
全日自労も春季攻勢へ

全日自労福島県支部いわき分会（大谷繁司執行委員長）は一律五百円アップ、退職金制度の制定、物価手当ての支給など次の主要項目を市に要求、春季攻勢が始まった。現行平均賃金は一日千七十一円。

【要求】①一律五百円アップ、最低賃金制をとれ②地域格差を縮小して全国平均引き上げ額にせよ③冬期加算額を大幅に引き上げよ④退職金制度の実施⑤二十五日間の完全就労⑥物価手当てを支給せよ⑦衛生的な休憩所をつくり、ロッカー、水道、プロパンガスを完備させる⑧老齢年金支給年齢を引き下げ、月五千円に引き上げる⑨老人検診は六十歳以上に引き下げ、医療費の無料化は六十五歳以上に年齢を引き下げる⑩生活保護基準を大幅に引き上げる。

塩田平支店長は東京へ栄転
後任は菅野喜多方支店長

東邦銀行は十八日付けで春の定期人事異動を発令した。いわき関係では平支店長取締役塩田重雄氏が東京支店長に栄転、後任には喜多方支店長菅野逸夫氏が起用された。いわき関係次の通り。

長を委嘱（取締役平支店長）塩田重雄▽平支店長（喜多方支店長）菅野逸夫▽石川支店長（湯本支店長）関宏吉▽船引支店長（江名支店長）佐藤信二▽湯本支店長（方世町支店長）南啓良▽江名支店長（審査部長代理兼審査第一課長）石原寿次▽小名浜支店次長（県庁支店次長）野木光夫▽営業部長代理兼出納公金課長兼庶務課長（小…町支店次長兼得意先課長（平支店次長兼貸付課長）青武隆臣▽平支店次長兼貸付課長（審査部審査役）鈴木貞男▽柳倉支店次長（平支店次長兼庶務課長）渋谷文夫▽平支店次長兼庶務課長（日立支店長代理）岡崎貞次郎▽平支店考査役（平支店得意先課長代理）石井孝明▽事務総括部事務課長代理（植田支店長代理）五十嵐遊弥▽平…役）本林一郎▽内郷支店長代理（須賀川支店長代理）鈴木公明▽湯本支店長代理（湯本支店調査役）五十嵐正次▽小名浜支店長代理（小名浜支店調査役）渡部東直▽植田支店長代理（小名浜支店長代理）山森敏男▽仙台支店長代理（湯本支店長代理）四家延昭▽郡山支店開設準備委員（内郷支店長代理）星野樗窗

くらし随筆
まぼろしの谷
長岡ヨシ

ここぞこれ、青葉の空洞（ほら）よ
白銀の、襤褸（らんる）の
高澄みの　山の常とて陽の
斜に
激しては　小川歌うよ
燿（かが）ようよ
ここぞこれ　光みなぎる小谷間よ

これは堀口大学の名訳になるA・ランボーの「谷間に眠る者」の一節である。

◇

十二、三年前、湯の岳の裏、三大明神の東よりの沢に、新しく私の山登りのメンバーの中に加わった友だちに連れられて、初めて足を踏み入れた時、詩のような言葉の時でこそなかったが、私の頭にひらめいたのはこの一節であり、なるほど「自然は芸術を模倣する」のだなあと、ひたすら感じ入ってしまった。

澄みきった流れ、思い思いに曲がって伸び、四、五十年の樹齢を数えて、頭上を被う雑木の枝、あたりの石という石はびっしりと苔むして踏むのが惜しい。ひなたの斜丸には一輪草、げんげ草が咲き乱れている。

こんなにも優雅で美しく、人の心を酔わせ、解放し、自然の一部と化してしまう魔力を持った場所が、かくも身近なところにあったのかと大感激して、若葉の時にはまた来よう、紅葉もまた美しかろうと、事あるたびに小石平を恋慕ったが、どうしたわけか再び行く機会がなかった。

◇

背戸峨廊の道程を、男性的な起伏に富んだ景観の一方の雄とするならば、小石平のその沢はたおやかで優しく、女性的な魅力のあるところだったのだが、下の部落に水を引くために作ったダムの中に、沢の平分以上は沈んでしまい、まわりの木は切り倒されて湿地は干し上がり、あんなにも美しかった谷間はもうない。ただ私の胸のうちに幻の水音を響かせるのみである。（主婦・常磐）

いちねんじゅう　しゅんのおいしいかいをたべさせるみせ
さしみからあらじるまで　さかなをおいしくたべさせるみせ
かいとさかなどさけ　かいとさかなとめし　まごころもうるみせ
かいや 貝屋
■営業時間■
午後4時～午前1時
平・白銀町・世界館ビル横丁電(23)0631

3月25日 開店
スナック
ハニービー
平・田町並木通り　三光館2F
TEL・74－4625
若い人のスナックです
軽食・生ジュースお酒類まで
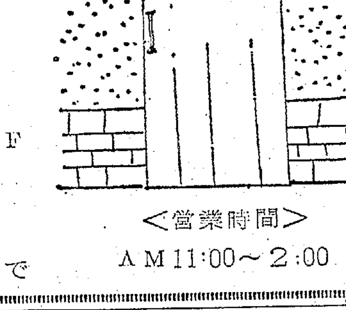
＜営業時間＞
AM11:00～2:00

低利融資　商店専門
三侑商事
いわき市平字中町二三電七四－八四四八

■第4コーナ　スタンド完成　■走路改修　■走路内造園完成
平けいりん
3月 25 26 27
A7B3 発走12時
平場外売り場　郡山場外売り場
いわき市平字新町　郡山市八方町
有料指定席完備　無料駐車場増設
・平駅から直通バスあり……5分

3月24日オープン！
コトの音に乗って　美しい女性が　こよいあなたの恋人！
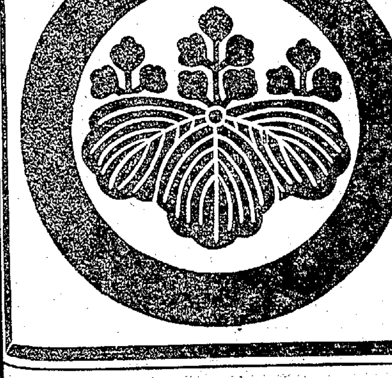
和風トルコ 千姫
牛乳風呂にはいって　満足のゆくマッサージをお試みください
・レジ係募集・
小名浜・小松タクシー裏・電53－3273

市人事異動は延べ712人
25日内示
来春に備え小規模

水門工事で作業員二人ケガ
ワク板の下敷きで

二十三日午前十一時二十五分ごろ、いわき市平上山口地内の架線工事中、わく板を打ってドロ上げ作業をしていた同市上山口字薬師前五一、山木丁薬臨時作業員榊幸福雄さん(五二)と同字薬師前五二、野口久三郎さん(五二)の二人は、突風で五日間のケガ、野口さんは頭部座創で十日間のケガをした。

販売店・配達員急募
▽場所＝平上荒川地区（平球場付近）担当者
▽配達時間＝一時間ぐらい（午後四時ごろから配達）
▽高校生、高専生、一般でバイク免許証の所有者
ご希望の方は本社営業局販売部へ直接ご来社ください
いわき民報社
いわき市平字田町六三　電㉓一六六六代

市人事異動は延べ712人
25日内示　来春に備え小規模

いわき市は西部長、十課長クラスの定年退職のため四月一日付けで人事異動を行なうが、その内示が二十五日午前十時に行なわれる。

市は来春の新庁舎完成を機会に、四十四年春いらいの大機構改革を実施するため、今春の人事異動はなんとかさけたいハラだったが、四千人を越す大世帯だけに、最小限にとどめたとはいえ延べ異動人員は七百十二人になった。従ってある面では暫定人事ともいえる。

勇退する幹部クラスは三月市会で常勤監査委員の選任同意を得た氏家満三郎消防長、いわき中央ステーションビル常勤取締役に定年を待てずに出る山崎吉三郎商工水産部長、定年の永山懿太郎水道部長、高木芳久磐城共立病院事務長。

課長クラスでは小泉誠治文書課長、小野昇監査委員事務局長、宮沢勝徹四倉支所長、猪狩善一久之浜・大久支所長、西部金治平焼却場長、鈴木武良三和支所長、菅本嘉忠平消防署長。そして県から出向していた加藤斉三建築指導課長が県へ戻る。このほか空席の選挙管理委員会事務局長、平支所保健衛生課長、次長兼務の農政課長などがある。

大和田市長としては、今春の異動、来春の大異動にかけて、覇気、研究心に富んだ若手の幹部起用を考えており、常々「きれいごとに、無難に仕事を片付ける傾向が強い」と、不満をもらしていることからも、来春の機構改革と並行して思い切った人事刷新が予想される。

正副支団長きまる
14地区で31氏推せん
いわき消防

四月一日から"いわき市消防団"として一本化でスタートする新消防団の正副支団長が決まった。

加藤武久氏を初代団長に、副団長は松本都広、大平武、坂本三吉のトリオでガッシリ固めた若返り人事は既報の通りだが、新機構として生まれた十四地区の支団長制は、各地区ごとに選考委員会を設けて正副支団長の推せんを急いでいたのが決まり、月内に十四消防団を解団、四月一日に結団式を行なって正式に発足する。正副支団長次の通りで、平、磐城、勿来の三地区は副団長を二人制にした。(◎が支団長、○は副支団長)

【平支団】◎渡辺靖○根本茂、涌井慶次郎【磐城支団】◎深谷勝男○四家啓記、小泉勝義【勿来支団】◎山田猛一○大平三郎、芳賀光興【常磐支団】◎箱崎幸広○金成英治【内郷支団】◎沼田勇次郎○安斉一夫【四倉支団】◎丹野一郎○横田元郎【遠野支団】◎蛭田昌一○上遠野平馬【小川支団】◎大平喜三○大平一【好間支団】◎叶多高助○小野兼光【三和支団】◎佐藤徳男○鈴木公位【田人支団】◎緑川寅次郎○鈴木貫一【川前支団】◎柳作次郎○駒木根恩忠【久之浜支団】◎高木芳郎○渡部正啓【大久支団】◎佐藤満○柳井栄吉

正副支団長はかつての地区正副消防団長といった意識もあってか、常磐支団で箱崎幸広支団長(六二)金成英治副支団長(六五)の六十歳組が二人いるが、正副支団長三十一人のうち四十歳代十五人、五十歳代十四人、平均年齢五十一歳という若返り人事となった。

車掌＝公安官　愛のリレー

腹痛の赤ちゃん救う
夜汽車から共立病院へ

春分の日の二十日未明、旅先の列車内で腹痛、下痢を起こし苦しんでいる幼児がいたが、乗務員、鉄道公安職員の愛のリレーで、救急車の手配から病院への連絡までスムーズに行ない、入院、手当して三時間余りで退院することができたという隠れた善意がわかり町の話題になっている。

横浜市戸塚区中野町、長瀬恵美子さんは長男正樹ちゃん(二つ)を連れ青森県の実家に行っての帰りの汽車。青森発上り上野行きの急行「十和田3号」の車内で宮城を過ぎた二十日午前三時四十分ごろから正樹ちゃんが急に腹痛と下痢で苦しみだした。長瀬さんは旅先のことで周囲の乗客に協力を求めることもできず、こどもの方は苦しさのあまり大声で泣き出すしまつに途方にくれていた。

そのうち車内案内で平駅の停車を告げるころ、専務車掌が乗車券の検札に来た。長瀬さんは車掌に病院の手配を頼んだところ、快く引き受けて、平駅に到着すると同時に車掌から平鉄道公安室の佐藤康公安職員に連絡した。

連絡を受けた同公安室では救急車の手配、磐城共立病院の入院の手続きをしてくれた。この機敏な連絡で正樹ちゃんは十分後には同病院に入院、孫小児科医師の診察を受けたが、長旅の疲れが原因で起きた症状とわかり、三時間の休憩で退院することができた。同日午前九時三十五分平発上り上野行きの急行「ときわ4号」で横浜の自宅に無事帰ることができた。

あす平で心配ごと相談　平地区社会福祉協議会は二十四日午前十時から同事務所で心配ごと相談を受け付ける。

草野農青連総会　平農協草野農業青年連絡協議会(大木消委員長)は二十四日午後二時から草野駅前永山スーパーで総会を開く。

ヘイさん　7536　中島安男

在校生が拍手で送る
六千余人が小学校卒業

いわき市内小学校六十九校の四十六年度卒業式は二十三日午前十時から各校いっせいに行ない、六千六十七人が中学校に巣立ち、この四月から中学生になる。

平一小では同日午前十時から完成したばかりのジャンボ体育館に五百人が参加して行なわれ、二百七人が卒業した。卒業式は在校生の代表として五年生が参加し、器楽演奏と拍手で胸にリボンを飾った卒業生を迎え、ピアノの合図で式典が始まった。

卒業生ひとりひとりに草野校長から卒業証書が"おめでとう"の祝いのことばとともに渡された。なお同校独自のシュプレヒコール方式で交歓、「ほたるの光」で幕を閉じた。

また平二小では卒業式後、在校生は校旗や少年団旗を持って二列に校門まで並び、鼓笛隊の演奏する"ほたるの光"と盛大な拍手で卒業生を送った。

【校旗、少年団旗と拍手の中を巣立って行く卒業生＝平二小】

磐城で健康相談　いわき市磐城支所は二十四日午前九時から支所で

水門工事で作業員二人ケガ
ワク板の下敷きで

二十三日午前十一時二十五分ごろ、いわき市平上山口地内の架線工事中、わく板を打ってドロ上げ作業をしていた同市上山口字薬師前五一、山本工業臨時作業員榊幸福雄さん(五二)と同字薬師前五二、野口久三郎さん(五二)の二人は、突然倒れて来たわく板の下敷きとなり、頭や手足などに軽いケガをした。

すぐに、救急車で竹林病院に運ばれたが、榊幸さんは、手足打撲で五日間のケガ、野口さんは頭部座創で十日間のケガをした。

同工事は、山本工業が進めている水門の架線工事で、深さ五尺にわたって掘り上げているうち、泥圧によって、わく板が倒れたものらしい。

販売店・配達員急募
▽場所＝平上荒川地区(平球場付近)担当者
▽配達時間＝一時間ぐらい(午後四時ごろから配達)
▽高校生、高専生、一般でバイク免許証の所有者
ご希望の方は本社営業局販売部へ直接ご来社ください
いわき民報社
いわき市平字田町六三　電(23)一六六六代

相談室で健康相談を受け付ける。

交通事故

	発生	死者	傷者
いわき中央署	3件	0	4人
〃東署	1件	0	1人
〃南署	1件	0	1人

(22日・県警交通企画課調べ)

けさ架線故障で下り線遅れ
2時間から20分

二十三日午前六時四十三分ごろ常磐線高浜〜石岡間の下り線架線が故障したため一時不通となったが、必死の復旧作業で同九時二十分に復旧した。

この故障で下り列車四本が大幅に遅れたが、正午過ぎにはダイヤもほぼ正常に戻った。

上野発午前五時五十五分下り仙台行きの普通列車が平駅に二時間三分遅れて到着したのをはじめ、急行「もりおか1号」が一時間四分、同「ときわ2号」が二十八分遅れて同駅に着いた。そのほかの各列車も二十分前後遅れていたが、正午過ぎにはダイヤもほぼ正常に戻った。

磯貝さんが殉職警官弔慰金

いわき市の交通指導員として毎日事故防止に努めている同市小名浜字垣内台三一、磯貝鳥獣科学標本社社長磯貝栄さん(五七)は市から給付された手当三カ月分一万円を、あさま山荘の殉職警官にと二十二日、いわき中央署に寄付した。

力石で健康相談　いわき市常磐支所は二十四日午前十時から力石公民館で健康相談を受け付ける。

常磐で三種混合接種　いわき市常磐支所は二十四日午後一時から支所で三種混合予防接種を行なう。

美しいものとの出合い……
心を魅かれた作品に出合ったとき
あなたと作家との対話が始まります
現代人気作家絵画展
―文化勲章受賞者から新進作家まで―
☆豊かな心と絵のある暮らしをお届けする！
トキ
3月25日(土)〜3月27日(月)
AM10:00〜PM7:00
トコロ
いわき民報ビル2階

特別出品　藤島武二

―筆者紹介―
慶応3年鹿児島に生まれる。明治39年欧州に留学しフェルナン・コルモン、カロリュス・ジュランに学び帰国後、洋画界の中心人物として活躍する一方、東京美術学校教授(現芸大)とし教育に尽力。昭和12年文化勲章を受け芸術院会員となる。昭和18年死去。

主催／スターアートサロン　後援／いわき民報社

読者の声

信号機設置で夜眠れません

内郷 門馬 政市

私は国道六号線の沿道に住んでいますが、日ごろの騒音に加えてこのごろは一段とひどくなってきました。原因は、最近家の前についた信号機です。信号が青になって発進する時の"ブオー"という音が何十秒かおきにするのです。昼間にもまして夜間は大型トラックが多く通るので、"カミナリ"が落ちたような音が間断なく一晩中続きます。これは安眠妨害です。私も家族の者も信号機がついてから熟睡したことがない状態です。

要望ですが、夜間この信号機を停止していただきたいのです。九時すぎですと交通量もかなりへり、また、今では信号機をコンピューターで制御しているそうですから、信号機を停止しても走行上支障を来たすようなことがない方法も取れるのではないでしょうか。

マチ中でも夜九時すぎになると黄色の点滅で信号を殺している場所がたくさんあります。私の場所も判断では、逆に信号機があることによって、夜間交通渋滞をつくり、付近住民に思いがけない迷惑をかけているように思われます。

実状調査の上、付近住民の"安眠"を守るような方策をたててくださるようお願いします

(学生・17歳)

恐ろしいシンナー・ボンド

乱用絶対させない

※シンナー乱用とは=青少年が塗料をとかすシンナーや工作用のボンドから発散する有毒なガスを吸う遊びにふけることで、精神・肉体両面で一生を台なしにしてしまいます。

読者の声投稿規定▽住所・氏名・年齢・職業明記▽字数六百字以内▽原稿は返しません

花見はここらがどうですか

勿来 佐藤 道男

さくら便りも聞かれる時季になりました。ところで勿来地区の花見の場所はどこらでしょう—とよく聞かれますので、家族連れで楽しめる場所など紹介したいとおもいます。植田町では八幡神社境内です。ここの吉野さくらは数百年を経ているとかで見事なものです。それから錦町では錦小校庭の吉野さくら、勿来一小グラウンドの吉野さくら、川部小、中グラウンドの吉野さくらなどが代表的なものです。

気象庁の観測によりますと、四月十日前後には五分咲きということですのであと二週間そこそこで花見ができそうです。このほか県立勿来公園、四時川、関田町地域は、潮風の影響で一週間ぐらいはおくれるものと見られていますが、花見酒に浮かれてさくらの枝を折るようなことはやめてほしいとおもいます。

(会社員・43歳)

旅の思い出

安島 一男さん

旅の目的地を選ぶときには、出来るだけ俗化されていない、静かなところを選ぶことにしておりますが、最近ちょっとした観光地は人ごみで、その地本来の良さに浸ることが出来なくなってきており、残念に思えてなりません。数年前、アヤメで有名な「潮来」に旅した時も、予想した以上に人が多く、どうにもならないという感じを受けました。

わずかに娘船頭さんのあやつる小舟で、水路をぬってあるく「十二橋めぐり」は、昔ながらの風情を味わうことが出来、せめてもの慰めになりました。この「十二橋めぐり」をしている時のことですが、ついうっかりたばこの吸いがらを水路にポイッと捨てたところ、後からやってきた小舟に乗っている青年に、「川がよごれますヨ」と注意されたことがあります。

記憶に残る12橋めぐり

美しい自然に接するために旅行している私自身がこんなことではと、反省させられましたがそれと同時に、自然を愛する心と、他人に注意を与える勇気をもったその青年に対し敬服してしまったことを、その後旅行するたびに思い出す次第です。

(平中平窪字細田四五・公務員・33歳)

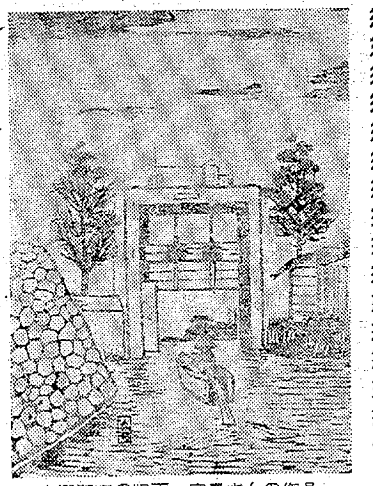

水郷潮来の版画=安島さんの作品

丙種航海士・機関士受験講習会 希望者を募る

海洋協会東北支部は働きながら受けられる丙種航海士・内燃機関士の受験講習会[illegible]、機関士[illegible]り、受講希望者を募っている。

ヨット、モーターボート時代とあって希望者が多いので定員四十人になり次第締め切る。資格はことし七月一日で十九歳と九カ月以上の男女。

講習は航海士が午後一時から四時[illegible]で、四月十七〜二十日、五月二十二日〜二十五日、六月十九日〜二十二日の合計十二日間、小名浜魚市場会議室。受講料は一万六千円、これに教材費千円。いわき市平字北目町一二七の海洋協会東北支部(0246-74-5826番)で受け付けている。

ボウリング

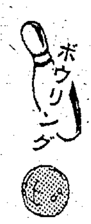

※スズカンボウル
◇第一回磐小名婦人親睦会大会(22日)
① 太田キミ子(小名浜) 二七三
② 五十嵐エイ子(同) 二五六
③ 小笠原久子(同) 二五四
H・G=太田キミ子 一四六
◇第二回ラストチャンストーナメント(22日)
① [illegible] 五八一
② 志賀村文男(小名浜) 五五八
③ 佐治 功(同) 五五四
H・G=佐治功 二二七

※スズカケボウル
◇フジコシ杯争奪ボウリング大会(22日)
① 大友 章人(平) 五七三
② 磯上 次男(同) 五六六
③ 猪狩 芳三(同) 五六六
◇水曜モーニングボウル(22日)
① 鶴岡 靖臣(平) 五九九
② 鈴木 正巳(同) 五八七
③ 菊地 幸男(同) 五六三
H・G=金成幸男(同) 二三三

※小名浜サンキョーボール
◇中滝杯(22日)
① 斎藤 亨(小名浜) 五四九
② 二田 祝子(同) 五四八
③ 佐藤 龍也(同) 五四三
H・G=二田祝子 二二〇

※常磐セントラルボウル
◇JBC支部週例大会(22日)
① 菅野 力(湯本) 五五九
② [illegible](小名浜) [illegible]
③ 田中ミツ子(湯本) 五二〇
H・G=鶴 博 二〇八

※平スカイレーン
◇JBC支部週例大会(22日)
① 斎藤 淳(小名浜) 五七八
② 阿部 賢治(好間) 五七二
③ 菊田 進次(平) 五五六
H・G=斎藤 淳 二二一
◇ターキークラブ結成記念大会(22日)
① 広瀬 正人(平) 六〇一
② 阿部 賢治(好間) 五七〇
③ 菊田 進次(平) 五四四
H・G=広瀬正人 二二五

※平コソローズレーン
◇日刊スポーツ杯(22日)
① 鈴木 一二(植田) 五九〇
② 村上 良秋(同) 五七七
③ 郡 守叶(同) 五五〇
H・G=村上良秋 二一四

※平大黒屋ボウリング
◇ランチタイムトーナメント(22日)
① 石田 四郎(平) 三九一
② 野沢 広宿(同) 三八三
③ 志賀村文男(同) 三七八
◇SCT杯社会人会社対抗ボウリングBクラス決勝大会(22日)
▽団体
① 萩金庫チーム(平) 二一五〇
② いわき市役所土木課Aチーム(同) 二〇四一
③ アルプス・モトローラBチーム(好間) 二〇〇四
▽個人
① 佐藤 正義(平) 五九九
② 森山 高男(内郷) 五八六
③ 渡辺登美子(平) 五八〇
H・G=佐藤正義 二三〇

※小名浜大黒屋ボウリング
◇データイム競技会(22日)
① 佐藤 光明(小名浜) 五七八
② 九頭見 昇(同) 五五八
③ 佐藤 明(同) 五五七
H・G=佐藤光明 二一〇

※湯本大黒屋ボウリング
◇ランチタイムトーナメント(22日)
① 木原 満(湯本) 四二六
② 大槻 武(同) 四〇〇
③ 野木 栄一(同) 三五七
◇新人戦週例大会(22日)
① 村岡 奕夫(湯本) 六一八
② 小笹 昌彦(同) 五八〇
③ 山県 聡(同) 五三七
H・G=小笹昌彦 二三四

市民会館 あすの催し

【平】★佐川栄子ピアノ発表会(午前9時)ステージ★ひまわり会ピアノ発表会(午後1時)ホール★勤労学校(午後6時)第一会議室★平バレエレッスン(午後4時)五階ロビー

100貨店

四月六日から四月十六日まで「こどもを交通事故から守ろう」をスローガンに、春の全国交通安全運動が実施されるが、市といわき市交通安全対策協議会では、四月一日から市内の三小学校(平一小・小名浜二小・勿来一小)に「モデルスクールゾーン」を設定、こどもたちが安心して通学できるように、ゾーン内の一部交通規制を行なう◆それと、いわき中央署では平の市街地を四月一日から全面駐車禁止と一方通行を実施する。県内初のこころみで、この結果によって各都市に普及させる計画である。この区域内には通常一日七百台からの車が駐車、どの通りも車でいっぱい。その多くは朝から夕方まで動かない長時間の駐車である◆そのため歩行者が常に危険にさらされ、区域内では年間二百六十件の事故が発生、三百三十人がケガをしており、とくに人家が密集し、道路が狭いために火災など災害発生の場合は救急車や消防車がはいれない状態である。◆そこで、こんどの規制になったわけだが、これは先進都市・大阪市の交通対策を参考にして決めたようである。こみ入った横町の一方通行をのみこむまでには、だいぶ時間がかかると思うが、このような規制の条件としては、まず何よりも公営の駐車場が必要である◆現在、規制地区にある駐車場はわずかに収容力が四百台にすぎない。こんどの規制ではみ出した車はいったいどこに行けばよいのか。当然公営の駐車場が前提となるわけである。広域都市をうたっている市当局としては早急に対処すべきであろう。「もし間に合わないとすれば、各所の幼稚園を利用させてはどうか」との意見もあるが、一考の要があろう◆商店界には「大通りに限って夜間の駐車だけみとめよ」との意見が強いが、検討されるべきであろう。(龍人)

・開店記念サービス期間中粗品進呈・
平ストア店オープン
福島信販 市職員組合指定店 教員組合指定店 国鉄指定店
明るく、肌ざわりのよい家族で楽しめる浴槽のご相談は….
合いカギ 3分間 作製
風呂のウチムラ
・平 店 平・大町(6号国道沿い)電(74)7749
・平ストア店 平・白銀町(ヨーカ堂向かい)電(74)4079
・好間本店 電(38)2709・勿来店 電(勿来)②4031

日よけ
シート・カーテン
内外装テント 自動車ほろ
キャンプテント ブラインド
各種修理
イスカバー
合資会社 敷島テント
本店=平・六町目電(74)7551 工場=平・正月町電(74)7552

ツヤ消しDP くわな たいら(七四)五三六九

県知事(2)41号建設登録業(る)
不動産の総合商社
東北土地開発株式会社
平字白銀町 電23—1188〜9・2677
売り地 小名浜島 992平方㍍(300坪) 3・3平方㍍ 1・5万 掘り出し 投資最高 仲介
売り地 平四町目商店舗抜群 215平方㍍(65坪) 本町通り面 総額 2,800万 仲介
売り地 四倉駅歩5分買い得 185平方㍍(56坪) 3・3平方㍍1・2万 整地済み住宅適 仲介

臨時休業のお知らせ
誠に勝手ながら3月25・26日の2日間は従業員慰安のため休ませていただきます
本場 白河手打ち 生そば つくし
平・南町(本局うら通り) 電(74)八九一四

ご結婚披露パーティー
完全空調のホールで新しい門出を祝うパーティーをどうぞ<ご予約承り>

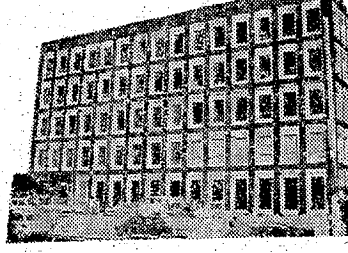

いわき産業会館食堂
平・愛川町 電(0246)(74)5474

■趣味の切手のご用命も
古本高価買い入れ
白銀書房
平駅前白銀通り 電(74)二八四〇

募集
女子事務員(普通免許所有者) 二名
電気熔接製罐工 四名
各種鉄骨建築近代化設備設計施工
社会・失業保険・通勤手当て・給与面談のうえ当社すずかけボウリングにて優遇の特典あり
合資会社 渡辺鉄工場
本社 平字正月町六一 電㉓二三〇二
工場 小名浜字高岡向 電(54)三八四三

募集
男子セールス 三名
高卒以上三十五歳まで
▽給与は当社規定による 各種保険あり 日曜・祝日は休み 委細面談 履歴書ご持参ください
株式会社 横山万蔵商店
いわき市平上荒川字堀ノ内13の4 電㉓二〇〇六代

急募
ウエートレス…………3名
通勤可能な方 パートの相談に応じます
いわき市植田町台町31 TEL・2-3517
コーヒーとスナック
CABIN キャビン
ウエートレス…………20名
年齢16歳〜23歳までの方
給与37,000円以上
ボーナス年2回 昇給年1回
週休制 有給休暇制あり 寮設備あり
勤務地=栃木県足利市マリン・パレス内
マリン大食堂(4月11日オープン)
面接日=3月23日〜28日
場 所=いわき市植田町金畑27の1
磐栄商事株式会社 TEL・2-2782

•募集•
●喫茶
バーテンダー…1名
勤務時間 午前9時〜午後5時
●ウエイター…2名
●レジ係…1名
経験不問 アルバイトも可
寮あり 委細面談 履歴書ご持参下さい
○面接 毎日午後2時〜6時
パブ レディファースト
平駅前 世界館ビル4階
電(74)3058

募集
給油所幹部候補 若干名
給与その他当社規定による
資格 普通運転免許ある者なお可
年齢満25歳までの男子
勤務先 平第二給油所(平・長橋町)
受け付け 4月5日(水)まで左記あて履歴書郵送乞う
面接日 4月8日(土)午前9時から大丸本社
いわき市内郷御台境町新町前五ノ五 電㉖三一九一代
株式会社 大丸

貸し
▽事務所(3階)一〇〇平方㍍(30坪)
▽店舗 三三平方㍍(10坪)
※平駅から2分、平・白銀町通り
▽連絡先=電㉓〇五一五・石島不動産

分譲 新築土地付き住宅▽土地250平方㍍建て坪53平方㍍平駅から4㌔住宅地▽委細面談▽連絡先=電㉓〇二八四
求む 借家▽八畳、六畳、六畳、四畳半ぐらい▽ふろ、水洗トイレ付き▽場所=旧平市内▽連絡先=電(74)八一二一
新築 貸し家▽洋間七畳半、六畳四畳半▽ダイニング四畳半▽バス、トイレ付き▽上平窪御殿バス停近▽電(74)五四〇八
譲る 民芸調酒蔵、盛業中、手不足のため居抜きのまま譲りたし▽場所=平字田町(八番街)▽連絡先=電㉖三六八七
社宅 向き貸し家▽六畳六畳四畳半、水洗トイレバス台所▽場所=平字久保町駐車可▽連絡電㉓三二二四(5時まで)

夕刊 いわき民報

いわき市平字田町63ノ[illegible] いわき民報社 振替口座(郡山)40[illegible] 本社 0246 ㉓16[illegible] 小名浜支社 0246 [illegible] 常磐支局 0246 [illegible] 勿来支局 02466②29[illegible]

木材の百貨店 建築 内外装用 新建材 なんでもそろう 株式会社 丸一材木店

3年計画で下水やポンプ増強

日」▽三十一年十月三十日に38・2ミリ▽三十三年七月二日に47・2ミリ▽三十五年八月十三日に44ミリ▽三十七年七月十三日に49・2ミリ▽三十八年八月三十日に61・8ミリ▽四十四年八月二十三日に58ミリ▽四十六年四月二十九日に50・5ミリ▽同年九月二十六日に43ミリ。

来三十八ミリを越した集中豪雨はないということから、下水道流域を一時間三十八ミリの降雨までに線を引いて計画を策定したものだ。

それが昨年は、四月二十九日の台風23号による五十・五ミリ、九月二十六日の台風26号による四十三ミリと、予想もしない集中豪雨をたてつづけに受けて、矢田川の堤防は切れるは、平、小名浜など各地で、排水路から逆流冠水する水害を起こし、これでは"常習水害地帯"と、市民から批判を受けた。

平地区 ポンプ施設増強

浜部市下水路の七千百万円、四倉町では上仁井田など三本の排水路に八千五百万円。平は平窪、赤井排水路に五千七百万円。内郷は高坂、金谷排水路に一億九千六百五十万円。[illegible]

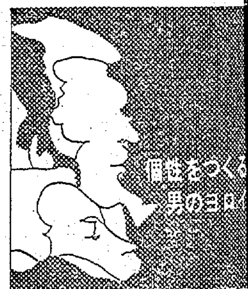
テーラー 高島屋 平・中町・大黒屋前 (74)683[illegible]

時計ならはつらつセールのワタナベで選ぼう!!
4月10日まで
★10,000円以上の腕時計を現金でお買い上げのお客様に抽選によりその場で現金をお払い戻しいたします
[illegible]額払い戻し+ショルダーバッグ
[illegible],000円払い戻し+ショルダーバッグ
[illegible],000円払い戻し+ショルダーバッグ
[illegible]=2,000円払い戻し+ショルダーバッグ
◎豊富な品ぞろえ盛りだくさんの景品付き1年間完全保証システム
ワタナベ
[illegible]/電74—4732■植田店=台町通り/電2—2828