中央卸売市場を鹿島町に建設

47年度から建設着手

22億円投じ 50年度開場予定

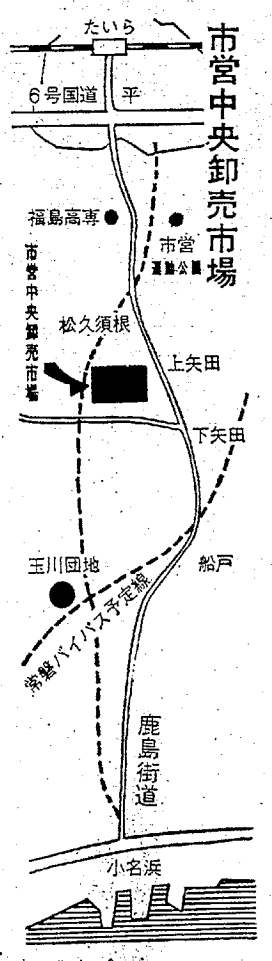

いわき市中央卸売市場建設協議会は四日午前十時から平市民会館第二会議室で開き、一月三十一日の中央卸売市場審議会で、一県一市の農林省原則を破り、いわき市が市場開設区域指定に内定した旨例の朗報を報告、建設地を市心で、道路交通網に恵まれた矢田地内の二十万一千二百平方㍍に決定。中旬ごろの大臣認可を待って市開発公社委託業務として用地買収を、一方青写真づくりを急ぎ、四十七年度から二十二億五千万円を投じて建設に着手、五十年度には"いわき市営中央卸売市場"として開場をめざすことになった。

一県一市の原則見事に破る

いわき市中央卸売市場建設協議会は野崎会長、御代助役のいずれも"一県一市"という農林省のきびしい原則の中で、すでに決定した福島市に、同県内で上乗せする難事業とあって、むしろ悲観論の方が強かったが、生産者、消費者、業者の意見をつめ、その声をバックにねばりにねばった官民一体の運動と努力は、昨年暮れ仕事納めの十二月二十八日になって、はじめていわき市を協議の対象に入れるという通知が農林省にはいるアワタダシイすべり込み協議となり、用地買収済みの候補地は十八青果業者から二会社、六水産業者から二会社を設立するよう要請して解散した。

青果、水産各二社設立要望

建設地としての条件は①将来四車線となる主要幹線に近いこと②広域いわきの中心に位置すること③常磐バイパス路のインターチェンジ近くなどがのぞまれ、当初は友田地区が適地と思われたが、新都市計画法による市街化調整区域のため不可能ということで急遽変更、常磐高速自動車道との関連はわからないまでも、常磐バイパス（四車線）を南に、将来四車線となる鹿島街道をすぐ東に位置する旧常磐の上矢田、旧磐城の松久須根、下矢田の三部落にまたがる二十万一千二百平方㍍に決定したもの。同協議会でも事後承諾的な報告に不服の声もあったが、岐路にたった農林省との折衝、時間的な制約の中にも、各条件にもっとも近いものを選んだという説明に納得した。このあと参加業者について関連商品売場三百八十八平方㍍、関係車事業所四千四百二十八平方㍍、その他の建物四千四百九十九平方㍍と、トラック輸送を主体とし総面積では抜きんでて広い一一〇〇台を上回る二万三千三百二十五平方㍍（二千台収容）の大駐車場を確保している。

いわき市が開設者になって

同協議会で正式に発表した"いわき市営中央卸売市場"の整備計画は、まず開設者をいわき市とする。計画年度は四十七年度から四十九年度までの三カ年を前期とするが、この間に事業費の大半の二十二億五千万円を投入して五十年度開場をめざす。その後後期計画で部分的整備をすることになる。

このうち四十七年度は用地取得・整地などの基盤整備、設計委託。四十八年度からは本格的な建設事業にはいって、主要建て物、付属建て物の建築。四十九年度には付帯工場や構内舗装を行なう。

建設施設は、卸売場九千三百三十八平方㍍、仲卸売場二千三百八平方㍍、買荷保管・積み込み所一千百二十九平方㍍、駐車場二万三千三百二十五平方㍍、倉庫三百三平方㍍、冷蔵庫千七百四十九平方㍍、管理事務所六百四十五平方㍍、加工施設千二百八十平方㍍、

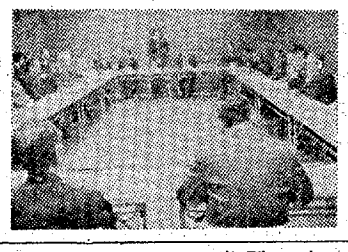
【朝報にわく中央卸売市場建設協議会】

"立春"に春一番の淡雪

○…きょうは立春＝暖冬で調子となったウメの花の上にうっすらと昨夜来の雪が降り積もり、春とは名のみの寒観を呈した。この雪、きのう南の海上を低気圧が通り、東京をはじめ東日本一帯を淡雪でつつんだ。

○…きょうはこの低気圧が真の海上に去り、朝から上天気となったが、まだ前線の影響が残りそう。いわき地方は立春ごろから、はげしい風やボタン雪に見舞われがちだが、これは、南岸に発生した低気圧がもたらす、いわば春一番の雪で、ひと荒れごとに冬の衣から春の衣装へ替えられる季節という。

【降りしきる雪にとまどった通勤者＝昨夕平・並木通り】

ボウリング用品
IBS
イワキボウリングサービス
平・五町目かど

あすの潮

2月6日（日）		
月齢	12月22日	日
旧六日	干 6	出 ・35
日出入	17	06
月出入	23	49
満潮	7・・・	28
干潮	20・・・	15
	1・・・	07
	14・・・	09

天気予報

玉半提供 ☎五〇三一

（小名浜測候所調べ）

【今夜】北よりの風、曇りときどき晴れ、山沿いで小雪ちらつく。

【あす】北よりの風、曇りときどき晴れ。

【あさって】北よりの風、晴れときとき曇り。

【海上】今夜、波がやや高い。あす、やや波がある。あさって多小波、のちやや高くなる。

本日12ページ

才言

▼…いわき市第一次産業の集配地、流通センターの建設地が決まった。ついで商業卸売業団地への集団移転―となればホンモノだが。

▼…ハイヤー運転手の親切が、観光温泉に花を咲かせた。アリガトウ。

夕刊
いわき民報
悩みを解決、明るい生活造り
さて三十組あまりになると、現領がよくなり両家の人たちよりの先走りして、命令的になり不愉快な思いをさせ感謝SOLCCとなるようだいする問題となる。六十組ごろは自然とプロ化して自分でもいやに思につく。頼まれ嫌的の場合は、おおむね両家が参集
（常磐湯本町下浅貝九〇・会社役員）
月年前十時から平市民会館で四十六年度心配ごと相談員研修会を開
いわき市平字田町6
いわき民報
振替口座（郡山
本社 0246
小名浜支社 0246
常磐支局 0246
勿来支局 02466
魚清
平・二 電七四―二六三三
☆国際 結婚と離 松金髪兄弟 博徒無情（↓8日）
☆磐城座 悪徳調査員 セックス色と欲 好色夜這物語（↓8日）
☆金星座 血桜三兄弟 激斗ひめゆり岬
☆銀星座 八点鐘が鳴るとき ニシング・ホイント 新・猿の惑星（↓7日）
※【植田】
☆菊多館 微笑太郎まむしの兄弟 日本女侠伝 決闘乱れ花（↓7日）
☆うえだ館 いのちはうにふうう プロの斜面（↓9日）
大会は内郷クラブがホストとなって十五日午前十時スタートで平カントリークラブで開かれる。上位入賞のクラブと個人に賞が贈られ、終わってから懇親会が開かれる。
※スズカケボウル
◇ウイークリーチャンピオン大会（3日）
優勝＝木村 常司（平） 二二三
※平大黒屋ボウリング
◇ランチタイムトーナメント（3日）
① 渡辺 雅子（平） 四二〇
② 佐藤 光明（同） 三九一
③ 松崎 一（同） 三八六
◇スポニチ旗杯センター予選（3日）
イスに銀の鉞（八・二五）追跡者（↓7日）
☆平東映（六・四七）浅草の代紋（八・一七）古い奴でござんす（毎日オールナイト）（↓14日）
☆平大映（六・三七）蛾の愛妾（七・五一）悪名尼（↓8日）
☆平東宝（四・五五）裸にされたイギリス（六・三〇）猫の舌（八・〇〇）性犯罪実験室（↓10日）
☆名画座（五・五八）幼な妻（総）性と生活（七・一二）暴行魔（八・二三）好色夜這物語（↓8日）
☆アポロ座（六・三五）明日なき
明るく美しい
デザインテントと日よけシ
常磐テント商
いわき市内郷御厩町く内郷ヘルスセンター
TEL・平3032 常磐
紅喫茶 白十
平字南町平
TEL・
カラー作品
荒野の七人
ユル・ブリンナー
ロバート・ボーン
チャールズ・ブロンソン
スティーブ・マックイーン
ブラッド・デクスター
ジェームズ・コバーン
帰って来た！
マッケンジーの出撃
カラー作品
智能と科学
ドイツ軍の
かけて鉄壁
から最後の
ライアン・キース
ルムート・グリーム
ラモント・ジョンソン
5▷
日〈土〉洋画のアポロ
ルナイト 世界館ビル地下 電74
第13回大会
春の礼服大会
2月6日（日）→2月20日（日）
日本洋服トップチェーン
サンキョウ
平 福島 会津若松 小名浜 植田
ヤセ型から超肥満型まで58サイズそろえたオールレバートリー
《期間中》
総額6,000円の記念品をプレゼントいたします
☆ワイシャツ（混紡・パーマネント加工）2枚・他

ゆらく〝海難遺児に愛の手を〟

救援募金 第一次最終年 さっぱり

県一時金に多少の救い

漁船海難遺児をはげます運動はことしの三月で、第一期三カ年計画募金活動の最終年度を迎えるが、依然として財政的なピンチが続いている。このため県は、四十七年度から、小、中学生に対し年間一人当たり五千円の一時金を支給することに決めた。これで、苦しい生活にあえいで来た約百二十人の海難遺児家庭は、昨年、いわき市が県内初めて支給した災害遺児年金（五年間）それに漁連の奨学金と合わせて、また一つ、明るさをとり戻した程度。

この運動は、〝海難遺児に愛の手を〟をスローガンとして、中央の水産団体などが中心となり「漁船海難遺児をはげます全国協議会」を設立、さらに四十五年には、文部、農林大臣の許可を受け、育英財団も発足させ、全国の漁協組を中心に募金運動が続けられて来た。この翌年にわたる募金をもとに、ついに四十五年十月から、小学生月五百円、中学生月千円が贈られ、昨年四月からは高校生に七月二千円が贈られた。

しかし、予想を上回る海難遺児の実数と、資金が思うように集まらず、早くも不安定な状態を続け、この制度を持続するには、全国で約八億円（本県目標は約百八十万円）が必要といわれる。

県漁連では、三月末にせめても達成したいと、職員の給料天引きの基金手段のほか、各漁協組に一人百円の募金を呼びかけている。ところが、交通遺児ほどに世間の関心が高まっていないのも事実で、一般人はおろか、中には漁業家自身でさえ、他人ごとのような節約している向きもあるのが先決問題だ。こんな中で、ことし四月から実施されることになった県の援助に対し、関係者は大助かりといった表情。

じゃんがら念仏踊り

この子らが伝承

郷土芸術

平五小学芸会で発表

いわき市立平五小（篠野利雄校長、児童五百二十七人）では四日午前九時から学習発表会を同小体育館で開いた。

発表会は二年生の歌唱〝どんぐりころころ〟で始まり、促進学級の人形劇〝よくばりおばかみ〟が続けられ、一年生は七・五・三の時に着た振り袖を利用しての〝花見おどり〟を披露、新入学児として招待された子供たちは「わあーっきれい。わたしも着たい」を連発。

一部が終わった後、つめかけた三百人のおとうさんやおかあさんが、合唱〝ふるさと〟を体育館いっぱいにひびかせ、児童たちに負けず元気の良いところを見せた。

この日の呼びもの同小学区名物の〝じゃんがら念仏踊り〟が体育館後方から登場するやら会場はわれるような拍手、その中をステージに上った。このじゃんがらは大鼓五人、鐘二十人の総勢二十五人という大編成で、ステージいっぱいに踊りを繰り広げた。二十五人とも高年会や父兄などから教えられたが、太鼓と鐘がぴったりと合って、セキひとつなく静まり返った会場に、拍天と人から受け継がれた郷土芸術が、児童たちによって立派に伝承されていった。

【平五小名物の児童じゃんがら念仏踊り】

株式前場

本日の市況は、昨日の建合いをうつし見送りで始まったが、自動車関連株、損保株、ゴム株、土木関連などに買い物がはいり、値がるものが多くなった。中堅より商社株、本田、東洋工などには外人買いもはいっている模様で、大幅高になった。出来高もあり、信用取組面からかなり先高期待が強く、引けにかけても買い物が続いていた。

高いものでは、青木建十一円、東洋建十六円、浜ゴム八円、チーゼル四円、豊田織十円、ナショ金十一円、東洋工二十八円、本田八円、トヨタ七円、日産自五円、三井物二十一円、三菱商十三円、海上十六円、大正海十八円、安田火二十七円。

出来高は二億株。旧ダウは十八円六十七銭高の二千八百七十五円九十六銭。（平・水戸証券調べ）

会と催し

6日

【いわき産業会館】▽ホンダ技研会議13時～16時・Bホール▽損害保険協会講習会13時～17時・第一会議室

【草野ビル】▽C&C説明会9時～21時・小ホール

7日

【いわき産業会館】▽生長の家講演会9時～17時・大ホール

【草野ビル】▽C&C説明会9時～21時・小ホール

市況

魚類

（4日午後～5日正午）

五日朝の小名浜港は底引きものが出回った。

【小名浜港】底引船十九隻二千二百六十㌔、小型船十八隻一千八百五十㌔、小舟十隻二百五十㌔、カニかご船一隻六百㌔

▼水ダコ　五千三百㌔　一三〇一四〇▼ドンコ　三千七百㌔　一五八百㌔　九〇一三〇▼サクラエビ　千七百㌔　八五一八〇▼メヒカリ　千四百六十㌔　一三〇一一〇〇▼ヤナギカレイ　八百二十㌔　七百㌔　二〇〇一三〇▼ナメタ　六四〇一三〇〇▼ギス　五百㌔　四五一一五▼アンコウ　四百㌔　三〇〇一二八〇▼ノドグロ　三百五十㌔　四〇〇▼サヨリ　二百五十㌔　一八五〇一一〇〇▼ハモ　二百五十㌔　二三〇一一五〇▼マツカワ二百㌔　六七〇一三五〇▼ムシ　百五十㌔　五五〇一三〇〇▼カニ七百四　一七〇〇一三七

【五名港】底引船五隻七十三百六五▼ドンコ　五百九十㌔　一五〇一二〇▼クロムツ　五百五十七㌔　二三〇一五〇▼ヤリイカ　四百九十一㌔　四〇〇一三〇〇▼ノドグロ　四百二十二㌔　三〇〇一一〇▼ヤナギ　三百九十四㌔　一四〇〇一五〇▼ハモ　二百八十四㌔　一六〇一一五〇▼水ダコ　百八十九㌔　一〇〇一三〇▼メヌケ　二六五一二〇〇▼ナメタ　百五十七㌔　六〇〇一一〇〇▼スズキ　百十二㌔　二五〇一一八〇▼マイカ　百㌔　三八五一三〇〇▼網入れマイカ　四十二箱（二十五匹入れ）　二七五〇一一五〇〇

十箱（二十五匹入れ）　三〇〇〇一一六〇〇

野菜

▼ホウレン草　二五一一五（束）▼菜類　一〇一二（〃）▼カブ　一〇一五（〃）▼白菜　一五一五（〃）▼ニンジン　六〇一三〇（〃）▼ゴボウ　八〇一三〇（〃）▼大根　二〇一五（〃）▼ネギ　二〇一一五（〃）▼玉ネギ　六五一四五（〃）▼キュウリ二六〇一二〇〇（〃）▼クマナ　三〇一二〇（〃）▼トマト　二五〇一二〇〇（〃）▼サトイモ　七〇一三五（〃）▼ニラ　三五一一八（束）▼ミツ菜　三五一三〇（〃）▼セリ　二五一一〇（〃）▼春菊　二五一一〇（〃）▼ピーマン　六五一六〇（〃）▼切り干し　三五一一五（〃）▼モヤシ　二〇（〃）▼シイタケ四五〇一三五〇（〃）▼ナメコ　七〇一四五（袋）▼玉手　二一一一〇（〃）

果物

▼リンゴ　一八五一四五（〃）

住所変更のお知らせ

次の新住所へ移転いたしました

《新住所》いわき市平原高野字伊勢前八〇

電話　三四一三〇三四

※旧住所　いわき市平字南町三二

弘進ブロック建設株式会社

代表取締役　白石信夫

元祐葵秘聞　（253）

多岐川恭　作

東啓三郎　え

日オープン　グリーンぷろ

旅館　花玉

湯本町三函（立体橋前）　電㊸3375代・㊳4212

あなたも同感！

純喫茶としての気品格調ともに名店としてたくさんの方々からおほめをいただいております

純喫茶　センシュウ

平・南町（草野ビル2階）

TEL・㊹4214

平北白土　平スカイレーン前

北山産婦人科

院長　北山哲也　☎23—2811代

様に　みそ　メンにどうぞ…　ショウユ　ミソ

平・かじ　電㊹20　草野　質

きます　室　・投入）

一内郷6号国道　旧新川埋め立て地　長崎町交差点

出火おわび

四日夕出火の際はさっそくお駆け付けくだされ消火にご尽力を賜わりお陰様で大事に至らず誠にありがとうございました混雑のためお名前のお伺いもれもあることと存じ略儀ながら紙上でおわびとお礼を申しあげます

丸万果実店　関弘之

いわき市平塩字風内（神谷検問所前）電㊹二五四四

平やなぎ　季節の味　食膳に　おみやげに

珍味　店　級の　高味

丸市屋　平字四町目　電㊹2213

江戸前　亀寿司

●すし弁当＝百円から各種　平・田町　電㊹三六九

住宅建築のご相談は

住宅コンサルタント　建築設計施工　鈴広建設

いわき市平字六人町一一　電㊹三九三四

当組合専務理事渡辺金一郎殿で母堂タケ殿は二月四日午後四時天寿を全うし永眠いたしましたここに生前のご厚誼を深謝しつつしんでお知らせ申し上げます

追って葬儀は二月七日午後一時自宅を出棺いたします

昭和四十七年二月五日

平商工信用組合

母渡辺タケは二月四日午後四時八十六歳の天寿を全うして永眠いたしましたここに生前のご厚誼を深謝しつつしんでお知らせ申し上げます

追って葬儀は二月七日午後一時自宅を出棺いたします

昭和四十七年二月五日

いわき市四倉町上仁井田字松梁一二三

銘菓　雛菊　松月堂　平③155代　小名浜店㊸㊹148

名代　おでん　久松　平・新田町　電㊹三七九一

手づくりの味を楽しむ日本料理・ナベ料理

御膳で四季の味しみじみと

平・白銀町

スタンド割烹　森安

二階お座敷20名様まで　電㊹六六三五・四九二三

生きた味を　お届けする店

ご商談　ご家族連れに最適の店

なべ料理各種　天竹

本店　平・緩冷町　電㊹六〇四一

支店　平・中町　電㊹二六七九

小売卸し　日本コーヒーメイキング指導員会東北代行支部

コーヒー豆　40種るい

いれ方指導　宮崎商事　平・紺屋町　電74—二四八九

新建材　住宅機器の　ご用命は…

木材・新建材・総合販売　東　渡辺木材株式会社

いわき市平中神谷字大木榎三一　電㊹三六一一

越　フジコシ

正解は五三キロでございます

節分の豆クイズ多数のご投票ありがとうございました抽選の結果当選者は次のみなさまでございました一年分の賞品をさしあげます

平錦片町　平内邦子様　平宮前内エ子様　平泉町口様　平山崎様　平松本和様　平野崎様　平根本千枝様　平大河内安子様　平小川町柳内則子様　平鹿島町内奈子様

広畑内　四倉町　平野四倉　平町佐々木　平古市子様　平磐崎小川好子様　平金谷川光子様　平神田公子様　平竹太郎様　平松本人子様

ことしも日本一を♪♪♪♪♪♪♪♪♪♪

はりきる平第一幼稚園児

【日本一をめざす平第一幼稚園の器楽演奏】

が、下馬評は日本一候補といわれ、園児たちの演奏も、心たしかに自信タップリの表情がうかがわれる。

全日本リード合奏大会出場

○…いわき市平山崎の平第一幼稚園（志賀トシエ園長、園児百三人）では、昨年に引き続き"日本一を"と今年園する九十人が十三日午前七時発のバス三台に分乗、午後二時十分からの演奏会へ上京する。

○…ことしも十三日、東京・文京公会堂で全日本リード合奏大会が催され、全国各地方から二十三の幼稚園が出場、日本一を争う。

○…東京・文京公会堂で全日本リード合奏大会が催され、全国各地方から二十三の幼稚園が出場、日本一を争う。

○…ことしも十三日、

市内高校生弁論大会三位

私たちが、ラジオを聞く、テレビを見る、新聞を読む、はたしてそこに掲げ、報道されているものはなんであり、しょうか。

それは、皆さんはおわかりになることと思います。

政治問題、経済公害の事については勿論、殺人事件、交通事故による悲惨な状態とともに青少年による凶悪事件、集団非行や犯罪等、これらのうち特に、青少年の非行や犯罪については、世人を驚愕させるのに十分であると思います。

この様な事は、毎日毎日その後をたたないので、ほんとうに残念なことであると思います。

皆さん、そう思い来ませんか。

特に非行が多いのは十七から十八歳だといわれます。

この年齢層はちょうど少年期から、青年期への過渡期に当たり、自己解放の欲望、抑圧に対する抗精神などが顕著で精神的には、動揺、不安定な特色として、一たん刺激にあえば、これらの欲望は突然弾丸の様に外部へとびだして、それが青少年の非行や犯罪となるのであるといわれます。

ここで高校生であること時期に、非行が一番多いということをさらに認識していただきたいと思います。

そこで皆さんとともに、なぜ青少年による非行が起こるのかを良く考えてみたいと思います。現在では中流家庭に多いといわれる非行や犯罪は、消費文化にささえられた太平ムードが、青少年を享楽と犯罪へと導いてしまうのでしょ

青少年の非行化について

勿来工業高校　鈴木真智子

うか。

私はその原因の一つとしては、なんといっても誘惑に負けて犯罪をおこす本人も悪いと思い来ますが、家庭環境にもよると思います。片親の場合や若いおさごの絶えぬ家庭、そして両親の愛情の欠乏、子供に無感心な家庭などが、おもな原因ではないでしょうか。

ところで皆さんは、親と目に対話する時間、機会はどのくらいあるでしょう。私はなんとなく親子の対話が欠けている様に感じます。

それというのも共稼ぎの多い世の中なのでお互いに忙しいというのでしょうか。それなら一層親子いっしょに話し合う機会を作りお互いに理解するよう話しあうことが大切であると思います。

皆さんは、どう思いますか。

現在は、親は子に、子は親にあまりにも無関心である様に思われてなりません。

親は高校生なのだから大丈夫だろうと思いがちではないでしょうか。

高校生はまだ大人ではないので、年齢に関係なく、何が善であり、何が悪なのかを、親は子に教えてあげるべきであると思います。そしてまた、親から教えられるまでもなく、高校生ともなれば善悪の判断は出来るはずであると考えます。

どういうわけなのでしょう。

今の青少年には、誘惑に対する抵抗力が、きわめて微弱であるように思い来ます。だから一人では何にもできないのに、何人かの集団になると、とんでもない犯罪をやってしまう事が多い様であります。だからと言ってそれに対して今の私達に、責任をとる事が出来るでしょうか。なんと言っても親が責任をとる様になるでしょう。

それで意志力の強い人間にならなくてはいけないと思うのであります。ところで家庭環境だけが非行への原因でしょうか。

ここに社会環境も問題になると思います。

社会環境は悪化現象を続けていると思います。

皆さん、そう思い来ませんか。

それでは一体青少年による非行防止の対策とは……。私はこう考えます。

まずなんと言っても自分自身がしっかりしなくてはいけないでしょう。そして両親の愛情としつけでしょう。それから社会環境の健全化ではないでしょうか。非行防止の為には法制的に彼らの取り締まりと罰を強化せよと説く人もある様ですが、私は別する事よりもなんと言っても家庭の愛情と関心を主張します。

そしてもう一つ大切なのは、何が善であり何が悪であるかの観念を徹底的にうえつけなければいけません。

それに欠乏や誘惑にたえ抜く強い意志力を養うことにあると思います。

そうする事によって同じ年代における青少年の非行は少なくなるでしょう。またそうなってほしいと願う一人である私であります。

ご清聴ありがとうございました

木奴美会師走句会抄

兼題「冬の川」「ショール」

ひろし

冬の川放りし石は石にあたる　邑光
姉の掌の濡れ記憶と紅ショール　井滴
月光を背に冬川の橋渡る　静雪
母の昼やショールの裔の少し褪せ　園鼓
かくれ住む獣の走る冬の川　菩知庵
石の貌洗う風のみ冬の川
子を負いて医へ向く妻にショール　菩知庵
冬の川柳にごみの高き岸　蓉子
冬川のきらりと光り街ねむる　一粒子
冬川へ戸毎に落す湯のけむり
洞掛けの眼が矢みかけて近づきぬ　香人
冬の川橋へなへなと人渡す
ショール掛けて来しが農婦の大股に　寛
古い靴瀬に捨てられて冬の川
葬列のショールの白き後につく　碧女
冬の川はさんで語しあう隣
ショールして今日は客の嫁きし娘　いさむ
冬の川の石それぞれに形もち
独りっ子ショールの中にあまえお　菩知庵
冬の川極寒灯して瞬時過ぐ　菩潮
婆がしてし母のショールの似合う　鈴
義母に贈るショールの一目に真心こめ　文女
ショール掛け登校する子の赤き頬　きい子
寒風にきらされてこぐ冬の川　白園
「当季雑詠」
業たばこを売りたる夜の大村火　ひろし
冬至の宿木寄の音ひとしきり　菩潮
留守らしい冬至南瓜の艶きおり　香人
連隊の営門跡や底冷えす　寛
こんにゃく玉掘取る朝や地モヤ立つ　清流
小さい手が小さく動き毛糸編む　碧女
薔薇の肌の光りがましぬ冬至の灯　菩潮
柚子一つ残し独家に冬至来る　銀汀
後毛に寒朴さ感す冬の朝。　文女
街並を出てショールを被りけり　真砂夫
冬木立吹く口笛のつんぬける
寒の水はねて水仕や妻病める

【評】先月、「石焼芋凍々と街温めゆく」とすばらしい句を寄されて、私たちの仲間、林忠行氏が急逝された。誠に残念、心からのご冥福を祈る。

小春日や牛ねしろひと陽を抱ける
胸の奥までは明るき毛糸編む　井滴
白き足袋干され駅住の荷の上に　邑光
闘い疲れ帰り駅住の荷の上に
冬至の宿木寄の音ひとしきり　静雪

市民大学講座

5日・総合・夜10・10

ドリス・デイ・ショー

親しみやすい人柄で、世界中に幅広いファンを持ち、いまなお名実ともにトップスターの座をゆずらないドリス・デイのショー番組。

ドリス・デイは、「センチメンタル・ジャーニー」で、業界的な

あすの運勢

小川石洲

二月六日（日・先負）

【1月生】過ぎたことにくよくよするな、心機一転してチャンス

【2月生】人との争いは絶対に避けよ、勝っても負けても益なし

【3月生】苦労して得た体験が役立つことあり、好機を逃がすな

【4月生】短所が長所に通じることがある、誠意を持って当たれ

【5月生】平凡のようだが喜びもある、チャンスつかんで行動を

【6月生】あせってもどうにもならぬ事情あり、現状維持が安全

【7月生】交渉事はフンイキを利用して有利、拙速はつつしめ

【8月生】他力に頼っては進展しない、自力でがんばり結果よい

【9月生】甘い誘いに乗って損失を招く危険あり、欲張りは禁物

【10月生】変の立ちようはたしかに

【11月生】他人のトラブルに

【12月生】タイミングを誤って行動せよ、早くも好くも結果悪い

二月七日（月・仏滅）

【1月生】冷酷は運命にもあたたかさがある、くじけず努力せよ

【2月生】情勢はかなり悪いようだ、あせって進めれば自滅す

【3月生】勇気を出して前進せよ引込み思案しては好機逃がす

【4月生】運気は低調で思いどおりにはならぬ、あせらず徐々に

【5月生】甘い誘いに乗って損失を招きやすい、検討してかかれ

【6月生】目的に向かって全力を尽せ、ぐずぐずすれば好機逃す

【7月生】周囲との協調をはかって有利、独走すればマイナスに

【8月生】運気は停滞ぎみで発展は期待できぬ、冷静に転機待て

【9月生】自分の実力以上の無理をするな、雷鳴につかされる

【10月生】二兎を追えば二兎とも逃がしてしまう、目標をしぼれ

【11月生】変化の多い一日、女氏の「小さい手が小さく動き毛糸編む」こうやく毛糸編みを覚えた女児が、母のそばで、一生懸命あんでいる姿が目に浮かぶ。おそらく友だちが呼んでも答えないであみつづけるだろう。佳句。

（真砂夫記）

みもの

土曜映画劇場　5日・中央・夜9・00

荒野の棺桶

バージニア州リッチモンドの町にシェナンドー（アンソニー・ステファン）と名のる旅の男がやってくる。

その男は牧場主ウィルソンと親

新・平家物語

春浅い二月の初め、清盛は木曽師から、木の香も新しい六波羅の館に移った。

その日も久しぶり

6日・総合・夜8・45

どんな写真でもよいではいけないのです
いな　あなたの免許証
な免許証写真は
格調高い写真を！
げ●1枚ごと真心をこめてつくっています
中スタジオ
の田中■平・三町目店2階電23－1405

40年の伝統を誇る
花嫁の専門店
衣装の相談も承っております
美容　さかもと
二階　美容室　平・中町（大黒屋前）
一階　カバーマークサロン　電㉔4938

グループで飲む
明るいふん囲気の店
小鉢　紬
平・大工町　電㉔2328

手づくりの味
いわきあられ
平・古鍛冶町　大黒屋国道前　電㉔3922　電㉔4274
味覚堂

パンとケーキ
開花亭
平・五町目
平㉓二四二代

心的なスポーツ用品の店
用¥8800から●竹胴袋常入荷しています
遠藤運動具店
平・中町7の4　大黒屋デパート・バス停留所前　TEL・㉔3391

婦人服の店
ちからら
平・平和通り㉓1611

弥右エ門の力スモチ
甘い酒
大和川酒造店吟醸
発売元・大喜多や
平・材木町　電23－3722

ミもはける
しいお掃除　ダスキンハイモップ
タミはもちろん床も≪ふく　はたく≫もこれ1本で
きる万能タイプ　柄は長くも短くも自由自在
ダスキン平
ご用命は…電㉓3220（稲葉商店）へ

場へ人形を大陳列いたし
ぜひご来店くださいませ
形モリシヨ
・一町目　TEL・74－2602

ハイセンスなおしゃれは…当店の特技
ダイナミックセッティング
デザインカットから生まれます
あなたのヘアでおためしくださいませ
ロレアルビューティサロン
たかさか
内郷・労災病院前　電㉖2309

総合中華料理
個室や広間があります
多少にかかわらずご利用くださいませ
白銀店　香港
平字白銀町成人学校前　電㉔8867

ぶこのマーク
店をどうぞよろしく
加盟店
文屋商店㉒三四六（吉泰）
やり商店㉒三三三
稲屋商店㉒三七五四（本町）
星酒店㉒三九〇
正駒商店㉔一八二
佐藤酒店㉒三九八
沢田酒店㉒六六五（西町）
富士屋商店㉒五五〇
高木商店㉒五四五

精神科・神経科・内科
医療法人
長橋病院

【入院随意】
鈴木助産院
院長　鈴木ミヨ
副院長　池田敏子
いわき市平字田町五一　電㉔二七八八／産院専用㉓二九五八

内科
小児科
高久医院
いわき市平字紺屋町（長劇前）電㉔二五二三

内科
小児科
放射線科
福地医院
院長　福地摂男
いわき市平字才槌小路　電㉔八四五五

遊佐内科胃腸科医院
【入院随意】
いわき市小名浜字丹波沼三八　電㉔四六八八

●内科●呼吸器科●小児科
阿部内科医院
院長　阿部尚
いわき市平北白土字長谷一〇三　電㉓〇七〇七

耳鼻咽喉科
気管食道科
放射線科
大和田医院
院長　大和田一郎
▽入院応相△
いわき市平字南町（みみはな）電㉔三三八七

今夜の番組

総合テレビ4
- 6・00カラこどもニュース
- 05カラタイム・トラベラー
- 35カラNHKハイライト
- 7・00カラきょうのニュース
- 30カラ第11回冬季オリンピック札幌大会「スキー滑降女子」「アイスホッケー・ソビエト対フィンランド」「フィギュアスケート女子規定」「スキー複合距離」
- 9・30カラニュース▽ニュースの焦点
- 10・10カラドリス・デイショー
- 40カラきょうのオリンピックから

教育テレビ10
- 6・00 コンピューター講座「点数ファイル」
- 7・00 英語会話
- 30 ギター教室「ゆりかご」タレガ作曲
- 8・00カラ教養特集「比較文化の旅」色川大吉　橋元四郎平　北野比佐雄　井上幸治
- 9・00 通信高校講座　英語1
- 30 通信高校講座　英語2
- 10・00 通信高校講座　英語3
- 30 通信高校講座　数学2
- 11・00 たのしいフランス語

福島テレビ8
- 6・15カラニュース
- 50カラミニミニジャーナル「ローソクの神秘」
- 7・00カラ好きノすき魔女先生
- 30カラ「お笑い頭の体操」宝田明　倍賞美津子
- 8・00カラ「ぽてじゃこ物語」三田佳子　加東大介　菅井きん　天地総子
- 9・00カラ「おかしな天晴」三崎千恵子　山岸映子　井上孝雄　香山美子
- 10・00カラお荷物・小荷物・カムイ編
- 11・00カラ洋画

中央テレビ34
- 6・00カラニュース
- 10カラびっくり大ショック
- 40カラニュース
- 7・00カラ天才バカボン
- 30カラさぼてんとマシュマロ　沖雅也　加藤治子
- 8・00カラ「3丁目4番地」浅丘ルリ子　石坂浩二　田村奈巳　森光子　岡崎友紀　岡田真澄　原田芳雄　藤村俊二
- 9・00カラ映画劇場「荒野の棺桶」アンソニー・ステファン　エドアルド・ファジャード　ほか
- 10・30カラノンフィクションアワー「軍艦の墓場」
- 11・45カラ紅づばめお雪

NHK第1
- 6・05 NHK交響楽団演奏会「交響曲第1番ハ短調作品68」ブラームス
- 7・00 ニュース▽ニュース解説
- 45 新聞をよんで
- 8・05 人生読本▽学ぶこころ
- 15 青少年を考える「環境とこども」
- 45 趣味の手帳「やわらかい機械」
- 9・05 文芸劇場「夏」ロマン・ワインガルテノ原作
- 10・30 若いこだま▽篭づくし
- 11・23 夢のハーモニー

NHK第2
- 6・00 定時制高校
- 40 英語会話
- 55 英語ニュース
- 7・00 ラジオ農業学校
- 15 統基礎英語
- 30 家政学級「老年」
- 8・00 通信高校講座　生物
- 20 通信高校講座　現代国語（2）
- 40 通信高校講座　数学
- 9・00 通信高校講座　地学
- 20 通信高校講座　古典1（漢文）
- 40 通信高校講座　英語
- 10・20 通信高校講座　農業経営
- 11・00 大学講座「英語」

明日の番組

総合テレビ4
- 6・00カラこどもニュース
- 05カラ少年映画劇場
- 25カラぼくらのナニー
- 7・00カラきょうのニュース
- 20カラ第11回冬季オリンピック札幌大会「スキー70㍍級ジャンプ」「フィギュア・スケート」「スキー滑降男子ノンストップ」ほか
- 45カラ新・平家物語
- 9・30カラニュース▽今週の焦点
- 10・10カラミュンヘン・フィルハーモニー管弦楽団演奏会
- 40カラきょうのオリンピックから

教育テレビ10
- 6・00 若い広場▽青春の遍歴
- 7・00 現代の科学「人間を測る」～知能～
- 8・00カラテレビリサイタル「ピアノ・ソナタへ短調作品57〝熱情〟」ベートーベン作曲
- 9・00カラ芸術劇場　歌劇「オルフェオ」モンテヴェルディ作曲　伊藤京子　鈴木寛一　中村邦子　荒道子　大川隆子ほか
- 11・00 コンピューター講座

福島テレビ8
- 6・00カラミラーマン
- 30カラふしぎなメルモ「白雪姫をいじめよう」
- 7・00カラシルバー仮面
- 30カラ美人はいかが？「スキにならんかならない」
- 8・00カラ「何がなんでも」堺正章　岡崎友紀　坂上二郎　金子信雄　西村晃　マリ・クリスティーヌ　松岡きっこ
- 9・00カラ夕陽カ丘三号館
- 30カラ日曜劇場「カミさんと私」伊志井寛　京塚昌子　大空真弓　ほか
- 10・30カラFBI「番犬計画」
- 11・26カラ〝超科学の神秘〟あなたは信じますか？

中央テレビ34
- 6・00カラレディスチャレンジ　ボウル「東西チャンピオンシリーズ」
- 7・00カラヒットパレード　五木ひろし　ピンキー
- 30カラスターものまね合戦
- 8・00カラ盗山の金さん捕物帳「虎に化けた男」中村梅之助　今村民路　高津住男　珠めぐみ　辻田佳子　田中計　ほか
- 9・00カラ洋画劇場「サンセバスチャン攻防」アンソニー・クイン　アンジャネット・カマーチャールズ・ブロンソン
- 11・45カラ▽札幌オリンピック

NHK第1
- 6・05 ミュンヘン・フィルハーモニー管弦楽団演奏会
- 7・00 ニュース▽ニュース解説
- 25 日曜ダイジェスト
- 8・00 放送演芸会▽落語「らくだ」「小言幸兵衛」
- 9・05 私のヒットアルバム「由紀さおり」夜明けのスキャット　手紙
- 30 日曜名作座▽父子鷹
- 10・30 国会討論会
- 11・20 夢のハーモニー

NHK第2
- 6・00 通信高校講座　英語
- 20 通信高校講座　数学
- 40 通信高校講座　現代
- 7・00 精神薄弱児のために
- 30 宗教の時間
- 8・00 通信高校講座「通信高校だより」
- 20 通信高校講座　商業
- 40 通信高校講座　音楽
- 9・00 通信高校講座　英語
- 20 通信高校講座　数学
- 40 通信高校講座　現代国語（1）
- 10・20 通信高校講座　数学
- 40 通信高校講座　数学
- 11・00 市民大学講座

FM放送　☆印はステレオ

5日
- 6・00☆ステレオ軽音楽ホール「トム・ジョーンズ・メドレー」ほか
- 7・00☆NHKシンフォニーホール「交響曲第7番ハ長調」シューベルト
- 8・00☆ステレオコンサート〈ポピュラー・アラカルト〉「グラナダ」「タラのテーマ」「マカレーナの乙女」ほか
- 10・10 世界の民族音楽「アフリカ」
- 11・20 音楽夜話

名案　ラ・セーヌ

6日
- 6・00 リクエストコーナー
- 7・15☆軽音楽の手帳「モンキー・タイム」「心の扉を開けよう」ほか
- 8・00☆ステレオコンサート▽映像第1集「水に映る影」「ラモーをたたえて」「動き」ドビッシー作曲「オルガン・弦楽・ティンパニーのための協奏曲」プーランク作曲
- 10・10 芸術劇場「黄色いベージ」小山内美江子・作
- 11・00 ミュージックサロン

ラジオ福島

5日
- 6・00 ハニュースハイライト
- 30 うたのアルバム
- 40 全日本歌謡ドライブ
- 7・00 おとぼけジョッキー　雨のエアポート　幸福への招待　ほか
- 8・00 ミュージックジャンプ　夕映えの二人　悲しみは空の彼方に　ほか
- 30 若人の広場ミュージックキャラバン
- 9・00 東芝歌謡パレード
- 30 ニューフォークで乾杯
- 45 いこいのしらべ
- 10・30 ミュージック・イン・ハイフォニック
- 11・20 ポピュラーパレード

6日
- 6・00 新時代に生きる中小企業
- 20 ふるさとのうた
- 7・00 今週のベストテン情報　愛する人はひとり　悪魔がにくい　出発の歌
- 8・00 大笑い演芸ホール　落語「富士詣り」柳家小三治　漫才「新潟は秋に」若井はんじけんじ　名調子浪曲十八番集
- 9・00 プロ野球リクエスト合戦
- 30 ザ・ディスコティック・ショウ　美しき世界
- 10・30 ミュージック・イン・ハイフォニック
- 11・30 ポップスかわら版

〔オリンピック番組〕

6日

総合テレビ
- AM7・20 オリンピックダイジェスト
- 9・00 距離女子10㌔　ジャンプ70㍍級
- PM0・15 ジャンプ70㍍級　スピード男子1500㍍　滑降男子　ノンストップ　フィギュアペア規定滑降男子ノンストップスピード男子1500㍍
- 10・40 きょうのオリンピックから

ラジオ第一
- AM6・10 きょうのオリンピック
- 9・30 距離女子10㌔　ジャンプ70㍍級　スピード男子1500㍍
- PM0・15 ジャンプ70㍍級　スピード男子1500㍍　滑降男子　ノンストップ
- 10・10 オリンピックだより

7日

総合テレビ
- AM7・20 オリンピックダイジェスト
- 9・30 距離男子15㌔　スピード男子1万㍍
- PM1・05 スピード男子1万㍍　滑降男子　アイスホッケー「日本対スイス」
- 6・00 フィギュア女子フリー
- 7・30 滑降男子　フィギュア女子フリー
- 10・40 きょうのオリンピックから

ラジオ第一
- AM6・10 きょうのオリンピック
- 9・45 距離男子15㌔　スピード男子1万㍍
- PM1・05 スピード男子1万㍍　滑降男子　アイスホッケー「日本対スイス」
- 10・10 オリンピックだより

みもの

土曜映画劇場　5日・中央・夜9・00

荒野の棺桶

バージニア州リッチモンドの町にシェナンドー（アンソニー・ステファン）と名のる旅の男がやってくる。

その男は牧場主ウイルソンと親しげに話す一方、ギャングのルーベ（アルモンド・カルボ）一味に近づき、仲間になる。

新・平家物語

6日・総合・夜8・15

奈良の春浅い二月の初め、清盛は薬師から、木の香も新しい六波羅の館に移った。

その日、久しぶりに叔父・忠正が新居に清盛を訪ねた。安芸守になり、平家一門の頭領として貴族を見せ始めた清盛に、自分の界隈の口添えを頼みに来たのである。

一方、不遇な崇徳上皇や待賢門院のなげきをよそに、内裏では近衛帝の后（きさき）えらびが、関白藤原忠通（中村正和）と待賢門院（久我美子）の間に波紋を投げかけていた。

新・平家物語＝崇徳天皇（田村正和）と待賢門院（久我美子）

ドリス・デイ・ショー

5日・総合・夜10・10

親しみやすい人柄で、世界中に幅広いファンを持ち、いまなお名実ともにトップスターの座をゆずらないドリス・デイのショー番組。

ドリス・デイは、「センチメンタル・ジャーニー」で、爆発的な人気を獲得して以来、歌と映画に息のながい活躍をつづけ、最近は、ますますみがきのかかった味わいをみせている。彼女は、「マは太陽」でテレビでもおなじみになったが、ショー番組としてはラウン管に登場するのはこれがはじめて。今回は、ペリー・コモ、ロック・ハドソンをゲストにむかえ、その魅力をじゅうぶんに披露する。

ひな人形展示即売会
人形なら伝統ある専門のモリシタへ
二階売り場へ人形を大陳列いたしました　ぜひご来店くださいませ
玩具と人形　モリシタ
いわき市平・一町目　TEL・74―2602

日本全国酒・信・連
贈答品全国速配
このマークが日本全国酒信連いわき加盟店です

皆様のしあわせ運ぶこのマーク
今年も酒信連いわき加盟店をどうぞよろしく
酒信連いわき加盟店
文屋商店（吉野）☎三四六
やり商店☎三三三
（木町）
稲屋商店☎三七五四
星酒店☎三九〇
正駒商店☎一八二
佐藤酒店☎三九八
沢田酒店☎六六五
（西町）
富士屋商店☎五五〇
高木商店☎五四五
丸光酒店☎四二九二
丸富酒店☎九四八
孫七酒店☎四六七〇
（鹿島）
團部酒店☎三四九
（泉）
松崎商店☎六〇五一
山崎商店☎六三九
勿来地区
（植田）
田代酒店☎五〇五
古川クラ酒店☎三六二
（錦）
恵比寿屋商店☎三三六
助川商会☎四二四
鈴萬酒店☎四六三

医療法人　長橋病院
精神科・神経科・内科
院長　鈴木哥夫

愛谷堰を全面的改造

47年ぶり 三億円投じ来秋完成

いわき市平赤井字大作塲地内にある夏井川の愛谷堰は、昨年春の低気圧による水害と台風23号で基礎部がえぐられ、一部がくずれ落ちるという大きな痛手を受けた。このため県では大正末期に建設されたという愛谷堰の老朽化もはなはだしいこともあって、全部取りこわして、新たに造りなおすことに決定、今月末に着手、三カ年継続事業で工事を進めることになった。総事業費は約三億円が見込まれ、四十八年十月には完成させたい考え。

台風23号でえぐられ

いわき農地事務所の話によると、現在の愛谷堰は大正末期に建設され、その後昭和十九年に一部が改修されただけで、老朽化がはなはだしかった。同堰に設けられた魚道も完全にこわれ、ここ数年間は使いものにならず、夏井川漁業協同組合（町田亀郎組合長）では同堰の下でアユの稚魚を取って上流に放流しているほか、魚道の改修を計画、市や県に陳情していた。

たまたま昨年は異常天候に見舞われ、春の低気圧の影響による大雨、さらに台風の連続で、同堰の基礎部が水圧でえぐられて陥没、ガタガタに痛めつけられた。このため県は災害復旧工事として造り替えることになり、三億円を投じて、これまでの固定堰でなく、門扉をつけた可動堰にするという。

同事務所の説明によると堰体工の総延長は百七尺（魚道を含む）で、高さは現在の半分以下の一尺にし、その代わりに高さ一・五～二・五尺の鉄製門扉をその上に設ける計画。また魚道としては、県道側（南端）に幅員三尺、延長五十六尺のなだらかなものが設置されるので、完成後は川魚も自由に上流に上れることになり、魚類資源の確保に大きな期待がかけられている。とくに同漁協組合には夏井川をサケの名所にしようとの計画もあり、その実現が待たれている。

工事は今月末に着手するが、ここから農業用水として取水している愛谷江筋との関連もあって、江筋に関係のない北側半分から着工、南側については、稲の収穫が終わる秋を待って工事に取りかかり、農業用水関係については来年四月までに完成させ、十月には全工事を終える計画という。

浜っ子会が二月例句会

9日、市江名出張所

いわき市江名字中作一七、浜っ子会の二月月例句会は九日午後六時から、いわき市役所勿来支所江名出張所の会議室で開く。同会は毎月二回句会を開いている。

労災保険事務担当者研修会

労災保険の一元化促進

いわき労働基準協会では、十四日午後一時から平市民会館大会議室で、第二回いわき地区労災保険事務担当者研修会を開く。福島労働基準局の吉岡監察官が『労災保険の現況について』いわき労働基準監督署の木村労災課長が『労災保険の徴収一元化について』それぞれ説明したあと、質疑応答を行なう。

安武プロチャレンジボウリング大会

いわき市平字正月町スズカケボウルでは、十七日午後七時半から、安武プロチャレンジボウリング大会を開く。参加資格は六～十三日の予選通過者二十人で、上位五人によって、一ゲームチャレンジマッチを行なう。競技方法は3ゲームトータルアメリカ方式。

参加料は一般千二百円、友の会千円。

送炭10万トンを割る

暖冬異変で需要も減少

東京通産局平石炭事務所がまとめた二月の常磐炭の出炭量は、十万六千二百四十トンにとどまった。前月の十二万一千八百四十四トンに比べて一万五千六百トンも少なかったが、これは正月休暇などがあったため。しかし前年同期の三十一万七千二百三十三トンからみると、ちょうど三分の一の減少ぶり。また暖冬異変で需要が減り、送炭量は九万七千八百六十三トンと、初めて十万トン台を割った。

昨年は常磐炭田の中心となっていた常磐炭礦磐城礦業所をはじめ、茨城の中郷坑、神ノ山坑が相次いで閉山し現在では常磐西部炭礦など中小炭鉱を残すだけとなった。このため月産三十万トン前後だった出炭も三分の一に急減する始末。しかし坑内の機械化が促進したばかりでなく、中郷炭礦が露天掘りで能率を上げていることなどもあって、昨年十二月の一人当たりの出炭能率は、七十六・二トンという最高記録を樹立したが、一月は六十三・六トンに下がった。しかし前年同期の五十一・三トンに比べると十二・三トンも多く、まずまずといったところ。

一方出炭量を下回ったため、需要減によって出炭量は前月並だけに、接客には十二分に注意するよういってあるが、十五人の運転手の中でもとくに蛇田営は最高です。しかも、次の客を乗せない前に財布が発見できたのも、お客さんの運が良かったのでしょう。当たり前のことです。

旅行先でのうれしい"善意"

ハイヤー内に落とした財布戻る

視察の宇部市議が感激

☆…はるばる山口県宇部市から先進地？いわき市の公害対策、教育行政を…☆

少年の手にピストルわたる

60年前の古型だが 入手経路取り調べ

平消防署の調べでは、ふるガマ

〝海難遺児の育英基金を〟

海員組合小名浜支部（北浜時夫支部長）は三日、組合事務所に〝漁船海難遺児育英資金の募金箱〟を設けた。

漁船海難遺児育英会が漁船海難遺児を励ます会全国協議会の協力を得て募金の輪をひろげているもので、今年度は第一期募金運動の最終年度として組織をあげて回運動を推進しており、海員組合もこれに同調、再び募金をはじめたわけ。

同日は「自ら範を垂れて…」と北浜支部長をはじめ、女子職員もそれぞれこづかい銭を募金箱にいれた。これから組合総会が開かれる港船の船員にも呼びかけ、三月に一回ぐらい募金をとり出して県漁連に寄託するという。

【まず自ら範を垂れて…と海員組合女子職員が募金箱へ】

くらし・随筆

自然食どこへ

唯寄夫片

最近、米の中にカドミウムが何PPMは含まれているから食べてはいけない。やれ、大気が汚染されているから排ガスを規制しようと騒がれているので、政府もやっと、環境庁をつくり公害を何とかしようと腰をあげたように見える。しかし、公害は、主食や大気汚染、工場排水などばかりではない。毎日食べている副食についても目をむけなければなるまい。

◇

たしかに、厚生省や、その関係機関が示している食品添加物の使用基準はあるが、ゆるされた基準で添加された食品を一品ばかり食べている人は、まずあるまい。ほとんどの人は、何種類もの食品添料理して食べているようである。つまり合算すれば、何PPMかの食品添加物を毎日食べている計算になる。

たとえば、ある日の夕食を例にとってみると、朝食はパン、ハム、ソーセージ、ジャム、コーヒー、昼食はラーメン、夕食はカレーライスとなる。パンにはイーストフード、ソルビン酸、ハムにはソルビン酸、ソーセージにはソルビン酸、ジャムにはソルビン酸、コーヒーにはクリーミングパウダー、ラーメンにはかんすい、カレーライスにはカラメル、ターメリックなどが使用されている。

これらの食品添加物は、ほとんどが、ごく微量であるから、人体に影響はないとされている。しかし、これらの食品添加物を毎日食べていると、どうなるか、まだ、はっきりしていない。

◇

昔、自然食品ということばは、使用されなかった。それは、自然食品があたりまえの食品であったからである。

現在、自然食品といえるものは、深山に生える山菜くらいであろう。

こう考えると、食べものが無無になってしまう。しかも、これら有害食品を、人間がつくって販売しているのだから、不思議に思うのである。

見たら、食品科学は驚くほど進歩したが、その反面食品添加物という化学製品が、混入されているという事実も見逃がせない。いま、かりに朝食をとることとすれば、みそをはじめ、かつお節、しょう油、のり、つけだ煮、ハム、冷凍魚など、みんな添加物が混入されているか、ふりかけられている。それに、水道水、野菜類、くだもの類までが、農薬、工場排水などで汚染されている。

火したもので、振替日系二万円。

遠野で健康相談　いわき市遠野支所は七日午前十時から同支所で健康相談を受け付ける。

勿来で種痘　いわき市勿来支所は七日午後一時から勿来公民館で種痘を行なう。

商業手形割引き
証券　不動産
によるご融資
お気軽に
ご相談ください
三越証券商事株会社
いわき市平字細町4の1
電0246(23)1630

源太郎　TEL 42-3623
・すき焼きの味も格別です・
きそば　てんぷら
ゆもと味小路
TEL・42-4593
店内に立ち食い値段表を明示しました

タクシーのご用は…
常交タクシー
オール無線車
社(23)2343
ケ岡営業所(74)3410
谷営業所(34)3214

いわき名産
千鳥うに
ビン詰め・かん詰め
贈りものは電話で承ります
発売元・面川商店電・(四倉)二六〇一

レコード
小名浜・銀座
金子レコード店
電(92)2853

おいしい かまぼこ
（無漂白）
源太
株式会社 志賀四郎商店
いわき市平薄磯字中街11　☎(0246)02)71・226

ご結婚おめでとうございます
あなたの晴れ姿をいつまでも
スズキのカラー写真で……
スズキ写真館
いわき市小名浜・銀座　電(92)4365
カラー現像所　電(74)1702

交通事故
発生　死者　傷者

ETUKO MATUOKA

あなたの職場のユニホーム
会社・病院・商店・学校・諸官公署・事業所
作業服・事務服・白衣
いわき市平字大町11
電話 (74)3788 (74)8056
鈴屋
属工場・有限会社いわき縫製・内郷高坂町 電(26)2510

ざるとお定食
宴会場の酒喜庵
いわき市平・銀座通り　電(74)四四三一一

明日もまた——
神谷名所をよろしく
HONDA
株式会社ホンダ中販
神谷名所
いわき中古車センター
いわき市平中神谷字下知内3ノ2
TEL(38)2123～4

旅行先でのうれしい"善意"

ハイヤー内に落とした財布戻る

視察の宇部市議が感激

☆…はるばる山口県宇部市から先進地？いわき市の公害対策、教育行政を…☆
☆…視察に来ていた議員団の一人が、クーポン券と所持金を入れた旅先で…☆
☆…は虎の子の財布をハイヤーの中に置き忘れ、他県の空で青くなったす…☆
☆…ぐあと、"正直運転手"が届けてくれるという、心細い旅先でのうれ…☆
☆…しい隣人愛に、『さすがは観光浜本、いや、いわき市民の人柄がわか…☆
☆…りました』と、大変な感激を受けた一運転手の善意。　…☆

蛭田幸博さん

よりよいマチづくりにと議員活動の一面を補っているのが、関連他市の視察と調査。常磐炭田の先輩であり、炭田からいち早く化学工業へ転進して天下をあっといわせたのが宇部興産ならぬ宇部市だが、同市議会文教厚生常任委員（山本義雄委員長ら六人）は、公害対策と社会教育問題を研究テーマに、公害先進市のいわき市を訪問、視察、調査したあと三日夜は温泉観光地の湯本温泉吹の家に宿泊した。

ところが、そのうちの一人、品田義雄議員が旅館吹の家に帰る途中、ハイヤーの中にクーポン券と十万円近のこづかいのはいった財布を落としてしまった。

旅館に帰って気が付き、びっくりしたがあとの祭り。切符はない、金はない。仲間の議員がいるから帰るには困らないが、みじめなもの。

そろそろ終ようかという時、クラクションの音も明るく、財布がそっくり戻ってきた。いや、そのうれしさ、喜びようったらなかった。

藤原タクシーの蛭田幸博さん（三七）＝同市常磐上湯長谷町＝が届け出の主。つねづね、観光地での接客、良い印象でまた来てもらおうというのが信条の蛭田運転手。本人は、たまたま、客席にあった財布を、忘れたであろうと思われる吹の家の客に届けただけだったのだが。

山本委員長らは、いわき市での視察は、この善行運転手を見ただけですべてわかった感じだ。良いところだ！と絶賛。

村上金八藤原タクシー社長の話

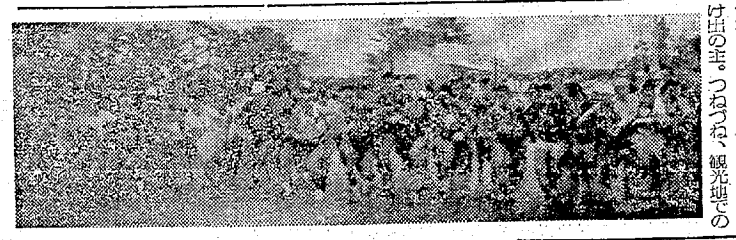

少年の手にピストルわたる

60年前の古型だが　入手経路取り調べ

いわき薬局は四日、いわき市小名浜、作業員少年（一五）を拳銃の不法所持で検挙、口径三二ミリの短銃＝アメリカ・ハーリントン・リチャードソン・一905年型回転弾倉式＝一丁と、手製の薬きょう二個を押収するとともに、同少年のほか同じ頃に同市平字七軒町十人が出場という、同大会始まっていらいの人数は寒ぼしいことです。昨日の雪のためコースに二、三カ所水たまりがある程度で、コース、天候とも駅伝には最適な条件のため金員がんばり、完走してください」とあいさつ後、藤間中の菅波健君（二年）が力強い選手宣誓を行なった。成績は次の通り。

▽○小川中Aチーム（五年連続）56分21秒②四倉中Aチーム56分51秒③湯本三中57分42秒④小名浜二中⑤湯本二中⑥豊間中七、ノコギリ目大浦男（三年）、同市小名浜字本町三〇、オモチャ販売大山敬寿（三年）らも任意取り調べしている。

これまでの調べによると、拳銃を所持していた少年はコレクション狂だが、昨年一月中旬、大浦からもらい受けて持っていたもので、くれた大浦は四十二年八月ごろ大山から千円で買い求め、少年に譲るまで所持していた。

また大山は友人から手にいれたといっている。

この拳銃は約六十年前のかなり古いもので、発射威力は県警本部に送り、鑑定するとともに出所などもさらに調べる。

【押収された拳銃】

小川が五連勝飾る

中学新人駅伝　初参加の豊間も入賞

いわき市中学校体育連盟主催の第十一回いわき市中学校新人駅伝競走大会は五日午前九時四十分、同市平下高久字北谷地地内の高久給油所前スタートの、十六・四キロで競われ、小川中が五年連続優勝をなしとげたほか、豊間中が初参加で六位に入賞した。

開会式は同日午前九時十分から藤間中体育館で行ない、松本中体連会長が「六十三チームの二百四十人が出場という、同大会始まっていらいの人数は寒ぼしいことです。昨日の雪のためコースに二、三カ所水たまりがある程度で、コース、天候とも駅伝には最適な条件のため金員がんばり、完走してください」とあいさつ後、藤間中の菅波健君（二年）が力強い選手宣誓を行なった。成績は次の通り。

▽○小川中Aチーム（五年連続）56分21秒②四倉中Aチーム56分51秒③湯本三中57分42秒④小名浜二中⑤湯本二中⑥豊間中

【いっせいにスタートする選手】

雪中の投網漁で脳いっ血死

五日朝、いわき市平中神谷字瀬戸地内の日裏堤一前、夏井川河原でヘルメットに雨ガッパ姿の男の人が死んでいるのを通行人が発見、いわき中央署に通報した。

同署が調べたところ、この人は同市湯長谷町湯本町山ノ神五九、無職小沼巳之作さん（五七）で、検死の結果、四日午後七時ごろ脳いっ血で死亡したものとわかった。

◇

たしかに、厚生省や、その関係機関が示している食品添加物の使用基準はあるが、ゆるされた基準で添加された食品を二品ばかり食べている人は、まずあるまい。ほとんどの人は、何種類もの食品を料理して食べているようである。つまり合計すれば、何PPMかの食品添加物を毎日食べているのだから、不思議に思うのである。

現在、自然食品といえるものは、深山に生える山菜くらいであろう。

◇

昔、自然食品ということばは、使用されなかった。それは、自然食品があたりまえの食品であったからである。

欲声、入り乱れての豆ひろい

節分の子鍬倉神社

四日は節分。いわき市平字塩土の子鍬倉稲荷神社でも、同日午後二時から、いわき福祝内会（佐藤福太郎会長）が中心になって豆まきが行なわれた。

上坂弁、鷹目智夫両氏らカミシモ姿の歳男十数人が"鬼は外、福は一内"とやると、集まったよい子ら約百人が入り乱れての豆ひろい、みかんひろいに歓声をあげる、元気いっぱいの豆まき風景だった。

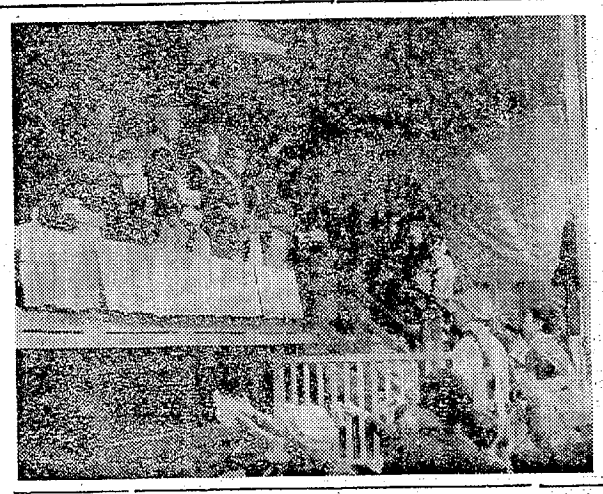
子鍬倉神社での豆まき

ガスレンジ消し忘れてボヤ

四日午後五時四十五分ごろ、いわき市平塩字塩岡一九、青果販売業関弘幸さん（三七）方の台所から火を出し、約七平方㍍を焼き、消し止めた。

平消防署の調べでは、妻テル子さん（三三）が、ガスレンジを消し忘れ、ふっとうした油がこぼれて引火したもの。

幸い発見が早く、腰板を焼いただけで、損害は約七万円。

常磐で乳児相談　いわき市常磐支所は七日午前九時から乳児相談を受け付ける。

田人で健康相談　いわき市田人支所は七日午前十時から田人診療所で健康相談を受け付ける。

磐増産対策会議　いわき市は七日午前十時から平市民会館で磐増産対策会議を開く。

平駅で徹底した安全点検

毎月十五日を安全の日と決め、安全委員が現場を巡回して危険なところの点検を行なっている。

十五日午前十時から大浦平駅長が陣頭にたって出札、改札掛をはじめホーム、構内など巡回して危険物の取り扱い方法、危険カ所の点検などを徹底して、事故防止に務めることにしている。

あさっての停電

▼内郷地区＝（午前零時～5時）堀坂、藤棚の一部

交通事故

	発生	死者	傷者
いわき中央署	8件	0	10人
〃東署	0	0	0
〃南署	0	0	0
（4日県警交通企画課調べ）			

鹿島南で健康相談　いわき市勿来支所は七日午前九時半から鹿島南公民館で健康相談を受け付ける。

佐糠で健康相談　いわき市勿来支所は七日午前九時半から佐糠公民館で健康相談を受け付ける。

二月八日（火曜日）
延喜式内
勅宣正一位　大国魂神社
初音祈禱大祭
バス　夏井まわり西原ゆき
いわき市平菅波

KUMIKO OMORI　ETUKO MATUOKA
WELLCOME TO LADY'S PROBOWLER!
☆女子プロボウラーの新星
はなやかに来場！
2月8日(火)に　松岡・進藤・大森の3プロが堂々来場！
●松岡プロ（25歳）NET杯第3期生記念6位・ボウル歴5年半
●進藤プロ（24歳）45・10女子プロサーキット3位46・3ジャパンプロ優勝
●大森プロ（24歳）NET杯第3期生記念5位ボウル歴3年半
いわき松竹改装記念　ビッグヴェン杯争奪戦
<レストラン・しゃとー>　■2月8日（火）PM7：00スタート
いわきボウリング界のパイオニア
いわき松竹ボーリング
いわき市平　紺宜町28　TEL0246(74)8366～8
HINAKO SHINDO

商業手形割引き
証券　不動産
によるご融資
お気軽に
ご相談ください
三越証券商事株式会社
いわき市平字畑町4の1
電0246(23)1630

前敏遠
源大
店内に立ち食い

タクシーのご用
常交タク
社(23)23
ケ岡営業所(74)34
谷　営業所(34)32
あなたの職
会社・病院・商店・学
作業服・事務服・
いわき市平字大
電話　(74)37
(74)80
属工場・有限会社い

「観光地改善」に回答

いわき市役所広報課、一月十四日付け本欄の〝オフシーズンに観光地改善〟について回答いたします。

オフシーズンに対する観光地の受け入れ体制は、かねがね検討している現状ですが、いわき市の観光地を総合的に見た開発をしなければなりません。従ってご指摘ありました件については、全般的に見たいわき市観光診断に基づく基本的構想を取り入れ、四季を通した観光施設を設置し、オフシーズンに対する観光客の受け入れを期して行きたいと思っております。

なお、オフシーズンに観光地改善（既設）については、観光課員が現況の調査を行なっておりますが、予算の範囲内でできるかぎり補修してまいりたいと思っております。特にご指摘ありました水石山の件については、自然の休養村とタイアップした観光開発計画があり、実現の運びとなります。レストハウス、食堂、売店、遊戯施設、放牧場の整備などが設置され、市民の皆様方のご憩いなどにご期待添える事と存じますので、しばらくお待ちいただきたいと思います。

読者の声

改正道交法のあらまし

街なかでまごつかないために

【スクランブル・スクエア】歩行者は斜め横断を禁止されているが、交差点で道路標示等で認められている時は、斜め横断できる。（第十二条の二）

どうしてこんなに高いのか

植田　下村　定義

勿来地区の各家庭の食ぜんをにぎわす鮮魚の大半は、小名浜と炎城県の平潟からの移入で、地元の小浜と九面からの魚類はわずかにすぎません。最近、あらゆる物価がウナギ上りで余く底知れぬものがあると家庭の主婦たちのコボン方は想像外です。鮮魚が高値を呼ぶのも小名浜、平潟とも沿岸はもちろん、沖合い漁業も魚族が少なくなっており、そして沖合いまで海が汚れているからだ！と九面と平潟側の漁師たちが語り合っているのを聞きました。

こんな具合いですから勿来地区に出回わる鮮魚は、とても安値では各家庭の台所にはいらぬでしょう。比較的安値で手に入れようとするのには小名浜と平潟漁港に行き、セリの終わりを待って大口に買うことでもしたいれば、だめだとおもいます。

（商店主・58歳）

読者の耳投稿規定▽住所・氏名・年齢・職業明記▽字数六百字在内▽原稿は返しません

人生うどさん

金成さん夫妻

源右衛門（79歳）　千代（65歳）

媒酌人は月下氷人ということばをよく聞きますが、この役目は並み大抵ではないと思っております。わたくしが媒酌をはじめたのは青年期の三十歳ごろ、それ以来これまでに約四十組くらいだと思います。婚姻も時代のうつり変わりで、遂ってきました。

はじめのころは地方では家柄、地位、財産などとむずかしい条件がありました。しかし、現代では愛情と人材本位に取り扱うのが常識となっております。なこうした中に一番印象に残っているのは、福島市中尾病院長の長男資博さん、植田町信用金庫専務平山寿一さんの妹順子さんを交渉中、わたくしは順子さんの実姉を後妻にめとり、二組のカップルが出来上がり、二重の喜びでした。

それから離婚の中では結婚直後、ムコさんの妹が花嫁に兄は近所の女性と親しかったーとひとこと洩らしたのが花嫁さんに誤解され、三日目に荷物をまとめて実家に戻ってしまったケースもありました。わたくしは勿来老人クラブの会長をつとめている関係で、老人たちに老後を豊かに楽しい生活をーといろいろ考えています。皆さんのよい知恵をお寄せ下さい。

（錦町鬼越下・みそしょう油醸造業）

いまは愛情と人材本位に

白土さん夫妻が　五日、いわき市平・田町の一、白土高吉さん、俊江さん夫妻ケーキを寄贈

日曜版

週間ごよみ

▽9日（水）＝赤口　初午、小川江ヶ総代選挙
▽10日（木）＝先勝　溶理教室、川部婦人学級
▽11日（金）＝友引　建国記念日
▽12日（土）＝先負　施設園芸栽培講習会
▽7日（月）＝仏滅　生花教室
▽8日（火）＝大安　ごと始め、針供養、農村婦人講習会、新人吹奏楽

ボウリング

※スズカケボウル
◇IBSボウリング大会（4日）
①木村　常寿（平）二二一四
②丹野　英雄（湯本）一二〇六
③藤沼利枝子（平）一二四〇
H・G＝丹野英雄
※ウチゴーボウリングセンター
◇JBC内郷支部選例会（4日）
①白石栄四郎（内郷）一一九八
②菊地　秀雄（同）一一八四
③鈴木　輝一（同）一一五一
H・G＝鈴木輝一　二三四
※ナコソボウル
◇第三回ハイ・ゲームトーナメント大会（4日）
①正木　孫作（植田）二三四
②関　光雄（錦）二〇九
③田子　弘光（植田）二〇三
H・S＝正木孫作　六三〇
※平大集塵ボウリング
◇ランチタイムトーナメント（4日）
①佐藤　種男（平）三九〇
②森山　和男（同）三八四
③石原裕次郎（同）三七一
H・G＝大館等均　二一二
※小名浜大集塵ボウリング
◇JBC支部選例大会（4日）
①大館　等均（平）五五七
②遠藤　滝帆（同）五四二
③鮫岡　達臣（同）五〇八
H・G＝大館等均　二一二
※小名浜大集塵ボウリング
◇JBC支部選例大会（4日）
①坂本　州子（小名浜）六〇七
②坂本　満恵（同）六〇四
③小野　誠一（同）五九〇
H・G＝小野誠一　二二〇
※スカンボール
◇第二回JBCスカン支部選例大会（4日）
①加藤　広子（小名浜）二一八七
②丹　功（小名浜）二一四四
③鈴木捨之助（平）一〇六一
H・G＝加藤　広子　二三六
①木原　清（錦本）六一八
②平林　時男（同）五九四
③猪瀬　道子（同）五八九
H・G＝平林時男　二四四
※いわきコールドレーン
◇銀七回土曜モーニングトーナメント（4日）
①田口　耕市（小名浜）六〇三
②佐々木悦子（同）五七四
③茨原　利勝（同）五六六
H・G＝駒土茂男（同）二三六

市民会館あすの催し

【平】★陸バレエレッスン（午後一時）ステージ★新作舞子食器見本市（午前9時）大会議室★近代フランス文学討論会（午前11時）第一応接室★ビル管理技術者講習会（午前9時）展示ホール

【勿来】★仮面ライダーショー▽7日＝【平】★平地区本工組合総会（午前9時）大会議室★鋼増産対策会議（午前10時）第一会議室★宅地なみ課税対策会議（午後2時）第一会議室★薬剤師休廃合会役員会（午後一時）和室★市交対協常任理事会（午前10時）第二会議室★工事現場（午後2時30分）第二会議室★スポーツ傷害保険説明会（午前9時30分）展示ホール★工業統計報告会（午前9時）第二応接室★就職ガイドブック作成打ち合わせ（午後一時）第三応接室★固定資税調査員セックス検収（午前9時）第二薬屋★詩集愛好会（午後5時30分）第二薬屋★俺劇工員展示会（午前9時）広場

映画案内

※【平】
☆ひかり座（五・五五）栗色のマットレー（七・二五）別れの朝（→7日）
☆繁楽館（六・四五）ロールスロイスに銀の鈴（八・二五）追跡者（→7日）
☆平東映（六・四七）茨草の代紋（八・一七）古い奴でございす（毎日オールナイト）（→14日）
☆平大映（六・三七）蛛の糸女（七・五二）悪名尼（→8日）
☆平東宝（四・五五）裸にされたイギリス（六・三〇）猫の舌（八・〇〇）性反応実験室（→10日）
☆名画座（五・五八）幼な妻（秘）性と生活（七・一二）暴行魔（八・二三）好色夜遊物語（→8日）
☆アポロ座（五・三〇）マッケンジー脱出作戦（七・一四）荒野のうえだ館（→9日）
☆三画座　いい湯だな全員集合　男はつらいよ　逆転旅行（→8日）
☆常磐日劇　柳家蝶緑　新・夕陽のガンマン　黄金の七人（→7）
☆湯本金星座　波世人列伝　血桜三兄弟　激斗ひめゆり部隊（→6日）
※【小名浜】
☆国際　牡丹と龍　桜金義兄弟　博徒無情（→8日）
☆磐城座　悪徳調査員　セックス色と欲　好色夜遊物語（→8日）
☆金星座　血桜三兄弟　激斗ひめゆり岬　波世人列伝（→14日）
☆銀星座　八点鐘が鳴るとき　バニシング・ポイント　新・獣の感覚（→7日）
※【植田】
☆菊多館　鷲役太郎まむしの兄弟　日本女侠伝　決闘乱れ花（→7日）

100貨店

冬季オリンピック札幌大会を歓迎するかのように、珍しく雪が降った。もっと積もってほしかったと思うが、みぞれまじりになって、昼ごろには遠い山の雪をのこして、すっかり姿を消してしまった。冷たい雪だったが、心待ちしていた雪。こどもたちは雪合戦もできぬまきに、あわれな雪景色をまぶしそうに眺めるだけであった◆戦争中、この雪をながめながら、これが全部砂糖だったらなあと、しきりに思い込んだひとも多いだろう。食糧難、とりわけ砂糖の顔は激多にみられなかった。そんな生活地獄のような体験を通してしか雪を語れぬとは、たしかにわびしい。しかし、グアム島帰りの横井さんは、30年前に満州で見た雪ということばさえ、わすれかけていたのかもしれない。かつて南方戦線に従軍した兵隊たちは、演劇班の演ずる紙吹雪で〝雪〟を追想し、変ってる故郷のようすがとした語はよく聞くことだ。以前は雪が降れば、あまりの白さに、そっと口にしてみたくなるほどだったが、大気汚染、公害続発の近ごろでは、そんな気はさらさら起きない。かえって大気中のゴミを清掃してくれるゴミのかたまりとでもいえるだろう◆「わが髪の雪と機辺の白浪と、いずれ疑される沖つ島」という有名な（土佐日記）うたがある。元気になった横井さんの髪にも、チラホラと白髪が目立つ。雪のほんとうの感触は忘れ去っても、28年の異常な体験は決して忘れられるものではないだろう。生きるということが、どんなに、つらく、かなしいことか◆たった一人の力で、それを成しとげてきた、本当の力とはいったいなんであったのだろうか。天意を信じたからであろうか。これは現代史における貴重な研究テーマである。

ただいま英語会話受け付け中
経験豊かな　ミス・マリー・フリン担当
いわき英語教室（会話科）
あなたの人生を楽しくする英会話3か月でマスター　（入会案内はハガキで）
駅前　石島公民館　電㉔4001代

建築　設計監理
木村設計事務所
木村　芳三郎
平字正月町19　TEL74ー7876

お酒と軽食の店
PM6:00〜AM2:00
スナック　ポール
平・田町　紫ビル1F　電㉓2375

ご婚礼家具各種
勉強で評判の店
丸萬家具店
いわき信販・福島信販利用ください
店舗／平・四町目（74）電6633
工場／平・白銀町（74）電6634
ショールーム／平・白銀町（23）電1672

なエアーコンディションの中でボウリングを楽しんでいると　2月の寒さ　などとても想像できません
ふんいきもみんなの顔も活気あふれているんで
家そろって楽しめる……
屋ボウリング
小名浜　小名浜花畑町　湯本

事（2）41号建設登録業（る）
不動産の総合商社
北土地開発株式会社
白銀町　電23ー1188〜9・2677
平一小一中学区　八幡小路　31平方㍍（70坪）　3・3平方㍍　4万　静にて住宅地良好　仲介
平中神谷小入口　252平方㍍　総額198万2千　徒歩5分　市営住宅近く　仲介
事務所平紺屋町通り　階181平方㍍（55坪）　場付き　家賃15万円　保証金200万円　仲介

栗杭木・枕木・土止板
常磐坑木株式会社
いわき市内郷御厨町　電㉖二五八一・二〇六二

レヂスター・計算機・耐火金庫
日本金銭登録機
販売株式会社
いわき営業所
いわき市平字堂ノ前九
電㉓1564

老人と子供を交通事故から守りましょう
電話
74 3071
74 8434
無線車
株式会社　平タクシー

本場白河手打ち生そば
三重そば
えび天そば
山菜そば
若竹
いわき市平字十五町目　電74七八一八
定休日は毎週木曜日です

結婚式から披露宴まで
割烹旅館　花汀園
いわき市平字才槌小路（一小裏）電74三三〇八

運転者募集
・ショベルローダー
・ブルドーザー
・大型ダンプカー
・小型ダンプカー
高給優遇　委細面談
株式会社　草野商会
小名浜岡小名字御代坂　電64四六四三・63四六五二

土地建て物電話分譲仲介
坂本不動産株式会社

MEMURA　社員大募集
■女子事務員　1名
年齢18〜25歳まで　給与30,000円以上
面接日2月8日午後1時当営業所二階応接室
根性のある方
■男子営業社員　5名
履歴書持参即決（写真二枚）その他必要
受け付け期間2月10日まで　給与50,000以上
梅村建設株式会社
いわき営業所
いわき市平字新川町55　TEL(0246)23ー0435

生徒募集
技術を誇る服装専門校
■洋裁科■和裁科
・入学案内進呈・願書受け付け中
文化服装学院直営校　高校別教育免許指定校
公認　平高等洋裁学院
いわき市平字紺屋町（二町目角）電㉓三三二六

アパート▽六畳、四畳半▽日当たり良▽場所＝平・九品寺前（鈴木アパート）▽連絡先＝電74六二六六
アパート空室あり▽環境良し▽場所＝平谷川瀬字明治町一八▽連絡先＝電74六四四二
アパート▽六、三畳、台所、トイレ付き▽日当たりよし▽場所＝小名浜諏訪町かすみ荘▽連絡先＝電64一二一五阿野
店舗▽場所＝平・南町通り▽連絡先＝電（平）㉓三三四
店舗▽場所＝平・田町（紅小路）▽連絡先＝電（平）㉓三四五四
貸し店舗　店舗兼倉庫を求む　三三平方㍍（十坪）ぐらい家賃二万五千円〜三万円　旧平市地内　連絡先＝電郡山㉓五一七八
下宿　人求む▽新築　水洗トイレ付き　日当たり環境良し　委細面談　バス報徳会館前下車　徒歩2分▽電㉓二四四七
ホステス急募▽年齢不問、高給、委細面談、日曜ごと休、6時半から▽平・田町バー道㉓三六七〇（6時半〜7時半）

先を見越した名診断

社長さん

阿部商事(株)社長

阿部乙之氏

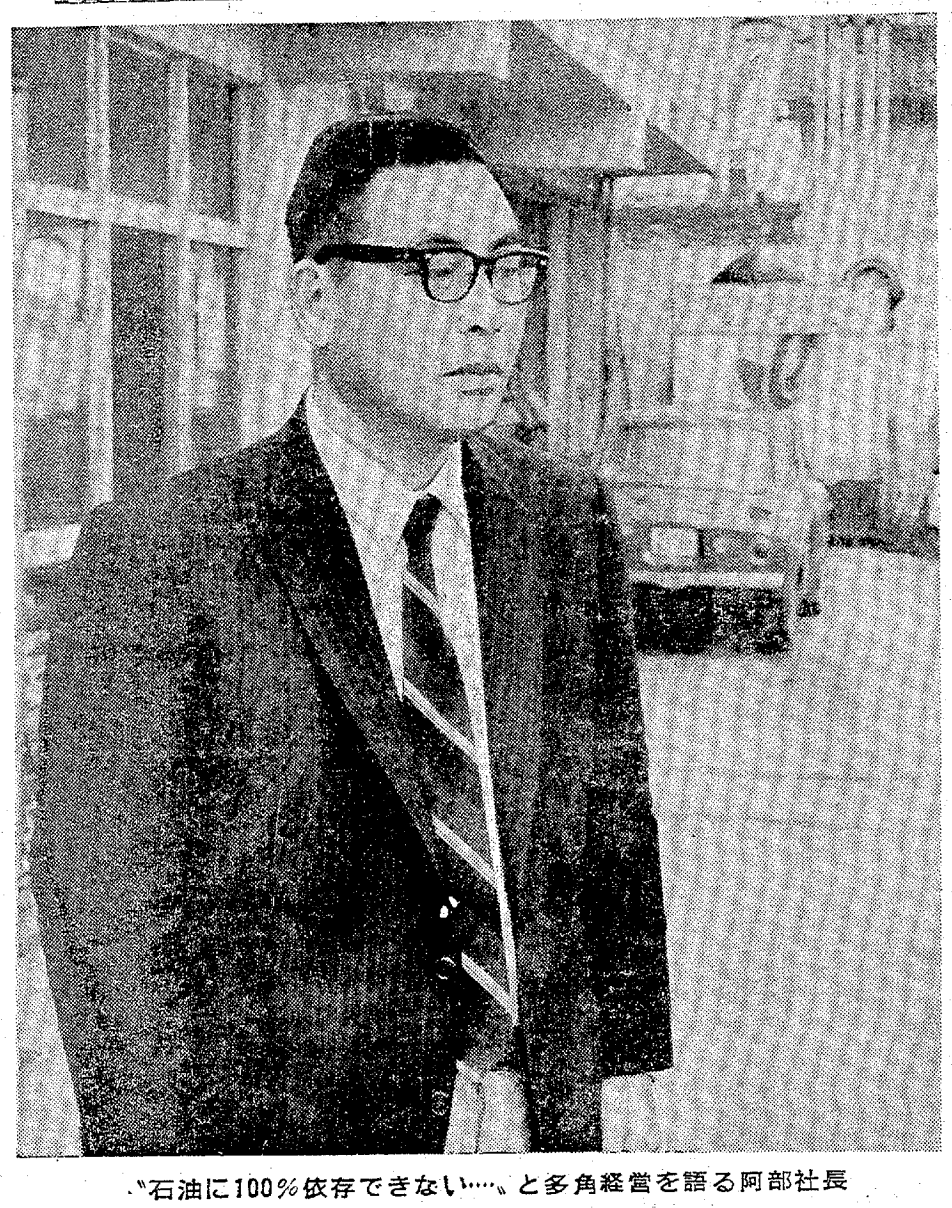

"石油に100%依存できない……"と多角経営を語る阿部社長

二階事務室のドアをあける。三方がサッシのガラス窓、ゆとりあるデスクの配列で室内は明るく広々としている。その中で、みんなのびのびと仕事をしている。社長さんもデスクの前に立ったまま受話器を握っている。だが、社長室に案内されるまで一分とかからなかった。スクェアタイプ、フレームのメガネ、紺地に白のストライプの上着、グレーのズボン、ヤング風のストライプのネクタイが身長一七二㌢、体重八三㌔の体格にマッチ、若々しく、活動的に見える。

「父が高齢で引き継いだ親譲りの平凡な社長でー」と、いたってケンキョである。

父、政右衛門さんは人も知る磐城野球部の父、その血を引く阿部社長も野球は好きだったが、中学時代は病弱なうえ、戦争で野球部が解散し、白球を握ることもなかった。授業もそこそこに田植えなどの勤労奉仕に狩り出された。四年のときなどは勤労動員で半年以上も日立製作所の寮に合宿させられ、工員並みの生活を過ごした。だが、戦争はやむどころか、激しくなるばかり。一年繰り上げて四年で卒業した。「からだが弱いので、軍人にはなれないから医者になろう」と上京、医大に学んだ。爆撃を受けながらの通学だったという。

終戦、やがて石炭統制令も解除された。父が経営する石炭販売会社が復活した。だが、「三人の兄は戦線から帰ってこない」しかも「一人の兄は戦死」である。喜びと悲しみの中で「医者を断念」。帰郷して石炭販売会社で父の片腕となって働いた。

復活して十余年間は黒ダイヤと呼ばれた時代で「会社は順調に伸びた」。しかし、じりじりと押し寄せてきたエネルギー革命の波は高波となって業界を襲った。「いつまでも石炭にこだわっていては引き合いがない。石油を求めて得意客も減る」。それでも「蒸気機の父は"今日あるのも石炭のおかげ"と新時代を迎え入れようとはしなかった」。しかし、父政右衛門さんとしては自分の時代は石炭とともに終わるが、これからは息子の新しい時代ーと心に決めていたのだろう。息子を堅く信頼してー。こうして父と子の交代が行なわれた。

会社の看板は石炭販売会社から阿部商事会社に塗り替えられた。新社長の登場である。貯炭場で占拠されていた社用地に新社屋が建ち、ガソリンスタンドも店開きした。重油、灯油をはじめ、家庭暖房器、ゴミ焼却器、動物、材木クズ、プラスチック廃棄物処理、こんぼん材料紙器、さらに火災、自動車災害保険の取り扱いなど多角経営で会社の体質は大きく変わった。

「石油時代といっても原油は輸入である。原産国は値上げする。国内では石油公害が騒がれている。いずれ、石炭から石油に替わったように、石油から電気、ガス時代に替わる時代がくる。だから石油に一〇〇%依存できない」。エネルギー革命を体験してきた阿部社長の多角経営のことばである。

激動期・父と子の交代

石炭から石油へ大転換

メモ帳

昭和二年、平生まれ、44歳。磐城中から日本医大予科に進む。石炭統制令の解除で父経営の石炭販売会社が復活、医師を断念、家業に従事、専務として社長の父を補佐、大いに実績をあげ、社長のイスをバトンタッチされた。

斜陽石炭から石油時代を迎え、阿部商事を設立、石炭オンリーから多角経営で社運を盛り上げている。

平青年会議所理事長も勤めた現在、阿部商事社長。

久子夫人との間に二男。仕事上、マイホームというわけにはゆかないが、子供との接触には努力しているという。

趣味ゴルフ、月四、五回。

日曜版

白土さん夫妻が ケーキを寄贈

五日、いわき市平・田町の

の一、白土信さん、俊江さん夫妻は、ウエディングケーキを平田町で、老人たちに慰安を豊かに楽しい生活をーといろいろ考えています。皆さんのよい知恵をお寄せ下さい。

(錦町鬼越下・みそしょう油醸造業)

週間ごよみ

▽7日(月)＝仏滅 生花教室
▽8日(火)＝大安 こと始め、針供養、農村婦人部割会、新入吹奏楽
▽9日(水)＝赤口 初午、小川江ほ総代選挙
▽10日(木)＝先勝 料理教室、川部婦人学級
▽11日(金)＝友引 建国記念日
▽12日(土)＝先負 施設園芸栽培講習会

映画

(後日オールナイト)(↓1日)
☆平大映(六・三七)蛛の巣女(七・五二)悪名尼(↓8日)
☆平東宝(四・五五)襲にされたイギリス(六・三〇)猫の舌(八・〇〇)性反応実験室(↓10日)
☆名画座(五・五八)幼な妻(秘)性と生活(七・一二)暴行魔(八・二三)好色夜遊物語(↓8日)
☆アポロ座(五・三〇)マッケンジー脱出作戦(七・四)荒野の一匹狼(↓8日)
☆金星座 血縁三兄弟 激斗ひめゆり岬 波世人列伝(↓14日)
☆銀星座 八点鐘が鳴るとき パニシング・ポイント 新・悪の密室(↓7日)
※【福田】
☆菊多館 鷲役太郎まむしの兄弟 日本女侠伝 決闘乱れ花(↓7日)
☆うえだ館 いのちほうにふろうプロの斜面(↓9日)
☆石原裕次郎(同)三七一
◇JBC支部通例大会(4日)
①大館 等均(平)五五七
②遠藤 滝帆(同)五四二
③鶴岡 濱臣(同)五〇八
H・C＝大館等均 二一二
※小名浜大業屋ボウリング
◇JBC支部通例大会(4日)
①坂本 州子(小名浜)六〇七
②坂本 満恵(同)六〇四
③小野 誠一(同)五九〇
H・C＝小野誠一 二二〇

ただいま英語会話受け付
経験豊かな ミス・マリー・フ
いわき英語教室
あなたの人生を楽しくする英会
でマスター (入会案内はハガ
駅前 石島公民館 電

知事(2)41号建設登録業(ろ)
不動産の総合商社
東北土地開発株式会社
白銀町 電23—1188～9・2677

平一小一中学区 八幡小路
231平方㍍ (70坪) 3・3平方㍍ 4万
閑静にて住宅地良好 仲介

平 中神谷 252平方㍍
小入口 総額 198万2千
徒歩5分 市営住宅近く 仲介

事務所平紺屋町通り
階181平方㍍ (55坪)
場付き 家賃15万円
保証金200万円 仲介

土地建て物電話分譲仲介
坂野不動産株式会社

MEM
■女子
年
面
根性の
■男子

●大黒屋ボウリングチェーンの友の会会員のみなさまに贈る

友の会2月月例大会

平20日(日)AM12：00スタート・小名浜17日(木)PM7：00スタート
湯本13日(日)AM12：00スタート／3ゲームスクラッチトータルピン
／参加料1,000円

●3月大黒屋ボウリングチェーン友の会会員募集!!
新しく〈グループ会員〉が作られました グループでチームを作ってください
会費は1カ年で1,500円です

●大黒屋ショッピングしゃくなげ友の会会員のみなさまへ!!
大黒屋ボウリングチェーンのボウリング場でプレイの場合 土曜・日曜を除く
PM5：00までは50円割り引きになります(会員証提示のこと)

★46年度友の会決勝大会 ●11日(金)・平大黒屋ボウリング PM7:00・2,000円・友の会トロフィーを進呈
★46年度日刊スポーツ決勝大会 ●14日(月)・平大黒屋ボウリング PM7：00・2,000円
12：00のベルが鳴るとすぐ直行のファンも多勢!!12：15からランチタイムトーナメント(平)

さわやかなエアーコンディションの中でボウリング
を楽しんでいると 2月の寒さ
などとても想像できません
ふんいきもみんなの顔も活気に
あふれているんで

ご家族そろって楽しめる……
DAIKOKUYA 大黒屋ボウリング
平 平市民会館前 ☎23 1144 小名浜 小名浜花畑町 ☎54 2691 湯本 ☎42

ポー

のち、に奏っ走る！

大きい医師会の協力

☆…台に乗せ、一命を救うなど救急隊の活躍は市民の前に大きくクロ…☆
☆…スアップされてきた。いや市民だけではない。遠く青森市にも…☆
☆…知られ、関係者が大挙視察にきた。また先週は山形市からもやっ…☆
☆…てきた。そして医師会と一体となった救急体制に感嘆していたと…☆
☆…いう。まさに誇り高き救急隊である。

☆…これ以上多くの人命を救うため、一刻も早く病院へ！と手きわよくタン力で車内に収容する隊員。

☆…六百二十四人を収容した。その中には重病患者を東京あるいは仙…☆

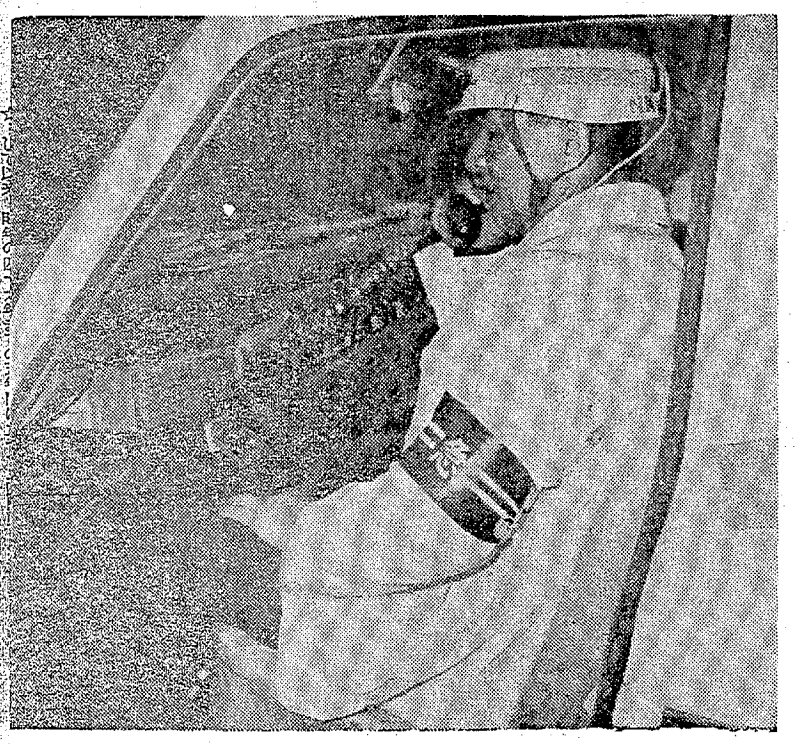

▲いつでも敏速な行動がとれるようレシーバーを耳に細

▲この負傷者を一刻も早く病院へ！と手きわよくタン力で車内に収容する隊員。

車中のお産に戸惑う

一つの生命を守って昼夜の別なく町を突っ走る二十四時間の男たちには、人に知られない苦びも、悲しみも、笑いも、怒りも、ある。

救急車でも心臓病、伝染病、脳関係は医師の診断後でなければ運べないことになっている。

遅いなく、早く指定病院に直行、診断を受けられる仕組みになっており、とかく問題をかもしている「患者のタライ回し」ということはいわき市では起こらないわけで、こと救急活動に

れず声援いながら、ひたすら新しい生命のすこやかであるよう車外で祈ったという話もある。

いまは昔となったがサイレン時代はよく飲み医のけんかの仲裁役にされたり、深夜、酔っ払いの相手をさせられたなどはシャクのタネ。

救急隊の生い立ち

市の救急隊は四十二年十月（新市誕生一年目）隊員十六人、救急車二台でスタート。平、磐城両消防署に配置されて活動を開の金進で、最近、国道の事故が多くなっている。ところが三和地区に医師がおらず、好間まで運ぶことになるので、同地区への配車も課題である。

救急隊は救急車一台に隊長以下三人の編成で、隊員は看護補助、救護心得のあるものばかりだが、質の向上を図るため毎年、消防大学に二人、県消防学校に六～七人を派遣している。

スナップ

写真はあなたです！

《2月3日大黒屋デパート》

いわき民報編集局スナップ係においでになれば掲載写真をキャビネに引き伸ばし、大黒屋デパートの景品といっしょにさしあげます。

早くしないと売れちゃうよ…

くらし

《今週の料理》

麻婆豆腐（四～六人分）（マパドウフ・ひき肉とトウフのトウガラシ炒め）

㈠日本ネギ中一本、ショウガ小一かけ、ニンニク一かけをみじん切りにする。

㈡赤トウガラシは一本の三分の一（好みによって増減する）のタネをとり、細く小口切りにする。

㈢トウフ（木綿）二丁半を一口大の角切りにし、ナベに熱湯をわかし、トウフを入れ、二～三分火にかけて熱くしてたいらなザルにあげる。

㈣中華ナベに油大サジ四杯弱を熱し、ナベ肌を十分熱くし、前にきざんだネギ、ショウガ、ニンニク、トウガラシを入れて炒め、次に豚のひき肉一五〇グを入れて混ぜ、色が変わったら豆かくしたトウフを加え、フライ返しで形をくずさないように混ぜ、混合調味料（ミソ三五グ、ショウ油大サジ二杯半、砂糖大サジ一杯半、スープカップ四分の三、化学調味料小サジ三分の一をよく混ぜ合わせたもの）を入れて混ぜる。

次に片栗粉の水ときを（片栗粉小サジ四杯を二倍の水でといたもの）を注いで混ぜ、火を通してとろみをつける。

材料は安価、作り方も簡単ですが、みんなに喜ばれる料理です。（佐々木クッキングスクール・佐々木貞子）

《おしゃれ》

"PTAお付き添い着"

お母様のPTAお付き添い着の着物は、やはり、子色無地が中心です。最近は色無地に変わって付け下げ、染小紋なども人気がございます。ただ、子色無地も従来の色で着るのではなくその他紋に一部金銀のぬい取りのあるものとか、家の象徴である家紋を刺しゅうしたものなどがセミフォーマル着物の新しい傾向になって来ております。

帯はきものに合わせて、薄地のきものを可きしめる濃い目の色合いを、若いお母様方でしたら袋名古屋帯塩瀬の染帯を、とくに染帯は春は応用範囲も広くお召しになれますので、おすすめしたい商品です。羽織はやはり黒の絵羽織が一般的ですが、必ずしも黒に限ったものではないと思います。着物に調和するベルー、ローズ、えんじなど、また風景、抽象模様を織り染め上げた色絵羽織などいかがでしょうか。長じゅばんは綸子、紬紗のほか、合繊でもなかなか良いものがあります。半衿は白で地紋のないものハンドバッグは皮か布製でかな製、草履は皮かエナメル、最近は佐賀錦の草履とバッグのペアが上品で優雅な感じの為に、とても好評でございます。

（大黒屋デパート三階呉服売り場・吉田正明課長）

《旅》

亀岡文珠と赤湯温泉

常磐観光は日本三大文殊、亀岡文珠と赤湯温泉一泊旅行を募集しています。

満願寺がかなえられ、お子さんのチエづけ文殊として有名です。朝、チエモチの食べ放題というサービスもあります。

期間、2月13（日）。23（水）3月5（日）12（日）。

コース＝小名浜～湯本～平～郡山～福島～桑折峠～米沢～亀岡文珠～赤湯（泊）～米沢～桑折峠～福島～郡山～平～湯本～小名浜（なお小名浜出発は朝7時、帰着は15・30）

費用＝四七〇〇円。

サウナバス
イオン風呂　完備
ところ
照島街道

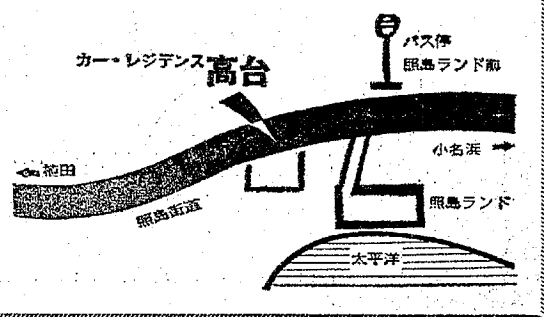

夢をみたす
世界の味！

●平駅前店（マルサビル3階）
もお気軽にご利用ください
《小宴会・ご会合などにお座敷の用意がございます》

中国料理　盧山
平・二町目（平和通り）電㉓3321～2
平・駅前店（マルサビル3階）電㉔3820

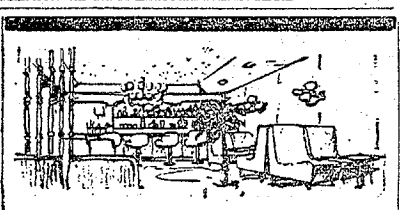

こよいも楽しいひとときを
クラブニューライラックで
どうぞ……
いつでも明朗会計ですから
お気軽においでくださいませ
Club ニューライラック
★たいら白銀町8
（世界館ビル隣・地下）
TEL・㉓2666

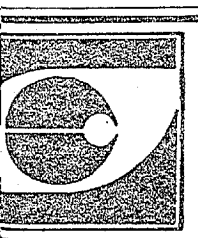

超えてる車……
プレーンバックスタイルのクーペ　1000・200CCDXクーペ
<ずらりと22車種のバリエーション>●1000CCセダン●1200CCX－1
●商業車なら――――
チェリーキャブ　トラック・バン・コーチ
日産チェリー　福島販売　いわき営業所
いわき市平字堂ノ前17　TEL・74－7255／7256

ピーポー　ピーポー　いのちを救う

☆…とうとう…四年の四二六時間ぶりの活躍…☆
☆…六百二十四人を収容した。その中には重病患者を東京あるいは仙…☆
☆…台に運び、一命を救うため救急隊の活躍は市民の前に大きくクロ…☆
☆…ズアップされてきた。いや市民だけではない。遠く青森市にも…☆
☆…知られ、関係者が大変視察にきた。また先週は山形市からやっ…☆
☆…てきた。そして医師会と一体となった救急体制に感嘆していたと…☆
☆…いう。まさに誇り高き救急隊である。

大きい医師会の協力

新春早々、一日二十回出動という新記録がつくられたように救急車の出動は年とともにふえてきている。

ここ三年間の救急活動を市消防本部の調査でみると、総出動件数は四十四年二千五十三件、四十五年二千七百三十七件、四十六年二千九百九十一件。救護人員は四十四年千九百五十五人、四十五年二千六百二人、四十六年約三千人で、年々ふえていることがわかる。事故別にみると、交通禍故、急病人が圧倒的に多い。総出動に対する比率は交通事故は四十四年、四一禍、四十五年四〇禍、四十六年三九禍。これに対し、急病人は四十四年三三禍、四十五年三七禍、四十六年三八禍となっている。ここで注目されるのは交通事故の場合、年々わずかではあるが減っているが、急病人の場合、ふえているということである。

これは深夜の出動が比較的多いということから推して、急病人が出た場合、病院まで行く途の確保に困る。たとえ、車を頼んでみても、どこの病院に行けばよいのか判断に迷う。また、行き先の病院がわかっていても深夜に実たして診断してもらえるか、どうかの不安がある。その点、救急車を頼んで乗りさえすれば間違いなく、早く病院に行き、診断してもらえるから救急車利用が多くなっているとみられている。ということは消防本部と医療機関との連けいがぴったりいっていることを裏付けている。

市内には救急指定（国）医療機関は市立共立病院、竹林病院、松村病院、呉羽病院の四カ所である。広いわき市ではとてもこれだけでは間に合わない。そこで市は救急指定医療機関に準ずる救急協力医療機関を医師会の協力で七十一カ所の病院、医院に委嘱してある。結局、七十五カ所の救急医療機関が市内にあるわけ。医師会はこれらの病院に連絡網を設け、休日、夜間の急患者を一刻も早く病院へ！と手ぎわよくタンカで車内に収容する隊員。

▲いつでも敏速な行動がとれるようレシーバーを耳に細…

▲この負傷者を一刻も早く病院へ！と手ぎわよくタンカで車内に収容する隊員。

車中のお産に戸惑う

一つの生命をきって捨て夜の別なく町を突っ走る二十四時間の男たちには、人に知られない喜びも、悲しみも、笑いも、怒りも、ある。

救急車でも心臓病、伝染病、脳関係は医師の診断書でなければ運べないことになっている。その間、家族にせかれる苦しさはたまらなく胸を痛めるという。

地元の病院では処置なし。だが、東京か仙台の大学病院に行けば、あるいは一縷の望みで家族から頼まれ、ベテラン医師と看護婦付き添いで運び、助かったという例が東京一回、仙台二回もある。また、一市民が郡山で脳いっ血で倒れ、同市の病院に入院したが、どうしてもいわきに帰りたいというので郡山から共立病院へ運んだ。こんなとき、一人の生命を救ったというすがすがしい気持ちになるという。

困ったのは車中でのお産。何しろ狭身の隊員、車内にもはいれず声援げながら、ひたすら新しい生命のすこやかであるよう車外でがったという話もある。

いまは昔となったがサイレン時代はよく飲み屋のけんかの仲裁役にされたり、深夜、酔っ払いの相手をさせられたこともシャクのタネ。

救急隊の生い立ち

市の救急隊は四十二年十月（新市誕生一年目）隊員十六人、救急車二台でスタート。平、磐城両消防署に配置されて活動を開始した。

毎年の全通で、最近、同郡道の事故が多くなっている。ところが三郡地区に医師がおらず、好間まで運ぶことになるので、同地区への配車も課題である。

救急隊は救急車二台に隊長以下三人の編成で、隊員は看護補助、救護心得のあるものばかりだが、質の向上を図るため毎年、消防大学に二人、県消防学校に六～七人を派遣している。

子供の病気あれこれ ―④―

共立病院 小児科　小野木　宏

カゼと湿度

「感冒にかかり、咽喉（いんこう）が痛むときや咳嗽（ガイソウ）がひどいときには室内の空気の湿度を高くしてやると、かなり楽になります。空気が乾燥しているときに感冒にかかる人が多いのも、かわいた空気が呼吸器系統に影響を与えるためと考えられています。表日本の冬は一年中で一番湿度の低い季節で、この時期に一致してカゼの大流行が起こることが多いようです。一定容積の空気中に含まれる水分の量が同じならば気温が高くなるに従い、それに反比例して湿度は低くなります。従って暖房で室内が暖められれば湿度は段々低くなっていくわけです。それを防ぐために、ストーブの上にヤカンを置いて湯気をたてることがよいといわれます。

備えたい電気加湿器
効果薄いヤカンの湯気

しかし、一般にはこれでは不十分なことが実際に湿度を計ってみるとわかります。コンクリート造りの家とか、あるいはブロック造りなどの場合で室内に水分を吸い取るものが少ないときはストーブにヤカンを乗せるだけでも湿度は十分保つことができます。

けれども、木造の日本式住宅で襖敷き、しかも室内に木製家具や衣料品。フトンなどが置いてあるときには湿度はほとんど上がりません。これは木、衣料品、畳などが吸取紙の働きをするためなのです。この他に障子やフスマなど日本式住宅には水分を吸い取る作用をもつものがたくさんあります。

このように日本の木造住宅ではいくら水蒸気をあげても暖房をすればするほど室内の空気は乾燥していきます。最近、ある家電メーカーから電気加湿器が売り出されましたが、これは霧吹きの原理を応用して空気中の水分を増加させようとするものです。日本式の木造住宅に住み、呼吸器感染症に悩まされている場合には利用価値がありそうです。幼児のいる家庭でストーブにヤカンを乗せるのが危険だという場合などは安全なものと思われます。

昔、吸入器というのがあって湯気をたてて吸わせる方法がカゼの治療に用いられていました。わが家の住宅も夏しのぎやすいということを主眼としてつくるのでなく、冬の暖房を中心に考える建て方に変わっていくとすれば室内の湿度の問題も解決されるでしょうが、現状では吸入器を考え出した先人の知恵に脱帽せざるを得ないようです。

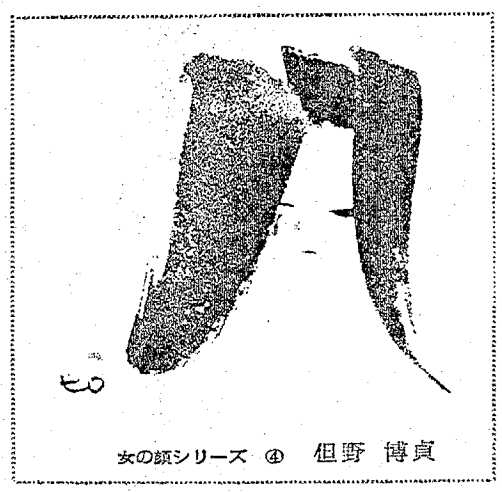

女の顔シリーズ ④　但野博貞

想い出ばなし

私に番茶を

草野悟郎

私たちが在学したころの東大文学部美術史学科の主任教授は、滝精一博士であった。滝先生は東大美術史学科の創始者で、研究室の講師助手副手など、ほとんどみな先生の教え子であった。だからみな一族郎党みたいな親密さがあり、先輩も在学生もまことに自由に気楽に研究室に出入りしていた。ただ少々煙ったいのは滝先生であった。滝先生はたいへん厳しくしかめっつらのよい、一点非のうちどころのない紳士で、その品のよい静かなものごしとことばづかいは、教室でも研究室でも決してくずされなかった。それだけに近づきがたい威厳があって若いものたちにはかなくるしい先生でもあった。

滝先生の顔は、実は私の亡父によく似ていた。私は入学してはじめて先生の顔を見た時、びっくりして奇妙な気持ちになった。私の父を部会的にみがきあげたら滝先生のようになるであろう。そんなに思われた。それ以来、先生の日本美術史の講義の時間には、いつの間にかその顔に見入って父をなつかしんでいることが多かった。

美術史学科には美術史談話会というのがあって、これには研究室の人々、美術史学科の先輩たち、それに在学生も参加して、見学や研究会などの行事を年に一、二回行ない、そのあとで懇親の会をもつこともあった。そのようなある夜の懇談でのことであった。

幹事のあいさつがあって、最初の乾杯を終わったが、滝先生はその杯に口をふれられず、すぐ側の女の人に『私には番茶を下さい』といわれた。その声は格別大きくもなかったが、四十人ほどの一座にさざわやかにひゞき渡って一瞬しいんとした。女の人は番茶をとりにいそいで座を立った。私は滝先生の何にもこだわらないこのさわやかなことばにつづく感じ入って、一生に一度もいいから、先生の真似をしてみたいと思った。

それ以来今日まで、私は時々先生のこのことばを思い出して来た。しかしいざその真似は出来なかった。「私には番茶を下さい」と大一座の中でこだわりなく立派にいい得るには、よほどの地位と実力と品位の良さをもっていなければならない。私などが口にすれば、たちまち座にあるものから笑われ、ばかにされるか、皮肉をいわれるのが落ちであろう。そう思った。

そこで私の酒は、杯せいぜい二、三杯をゆっくりとなめずりながら、もっぱら相手の話のよきき役にまわることにしてきた。私の一生を酒の得失ではかってみれば、悪い酒飲みよりは私の方が幸福であったし、良い酒飲みよりは私の方が不幸であったと、しみじみそう思っている。

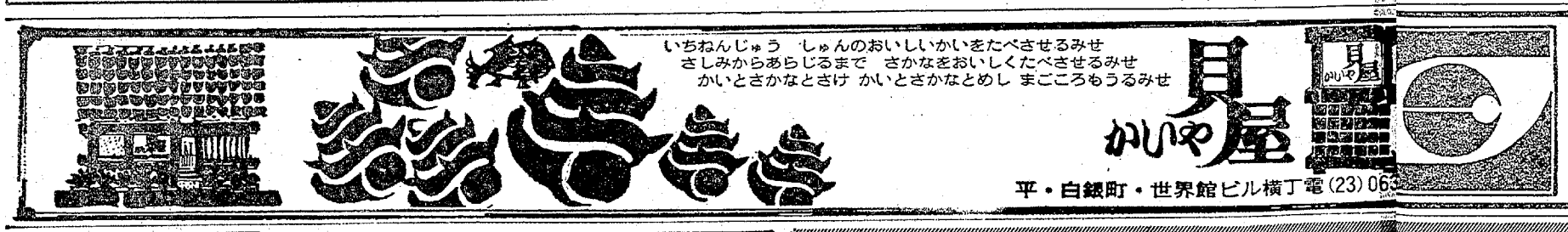

サウナ
イオン風
ところ
照
カー・レジ

駅

来年8月オープン

いわき民報

いわき市平字田町…
いわき民報…
◎ 振替口座（郡山…
本 社 0246…
小名浜支社 0246…
常磐 支局 0246…
勿来 支局 02466…

ミス＆ミ…

やま…
平・三町目☎74…

平幼稚園PTA（大橋安佐子会長）は十二日午後七時から講演会を開き、関東学院大相川富秋教授の「激変する世界と人間革命」の話を聞く。

陳情実に80回

【経過】平民衆駅建設促進協議会は四十五年八月、水戸鉄道管理局に正式に申請書を提出した。国…

中学新人駅伝

…郎（小名二）14分ン秒⑥蓮田秀降（内一）、柳内英治（小名二）14分3秒⑧斎藤光司（藤間）⑨今泉正人（錦三）関谷俊彦（内一）

…じ各種商品の販売を行なう。食堂、喫茶、駐車場、その他、旅客サービスに直結した営業▽会社設立時期（予定）＝昭和四十七年四月▽営業開始時期（予定）＝昭和四十八年八月。

家庭用品を一堂に取りそろえて陳列しております

玉屋のメガネ
安心…
技術と品質 眼鏡士…
各眼科医指定
玉屋メガ…
平・二町目 電☎2…
小名浜ショッピングセ…
電☎3…

会員募集

…スツアーシリーズ】
…日) 会費54,000円 3月25日出発
…日) 会費69,500円 4月15日出発
…日) 会費52,000円 6月17日出発
…すのでお早めにお申し込みください

価値あるバスの旅
常磐観光
TEL・(平)23－0221

'72新春

ご婚礼フェスティバル

見るだけでも楽しい二人の世界

当日ご予約の方に高級結婚指環をペアでさしあげます

●平服のままおいでになって 新婚旅行まで すべて当館でおしたく出来ます

●招待状からお引き物・貸し衣裳・着付け・美容（かつら）・神前挙式・記念写真・披露宴会・新婚旅行プランまで

●和洋で宴会・立食パーティー・会議用などに200人様から大小の貸し室6室を用意しています

新柄花嫁衣裳展示と着付ショー

1等
高級ナショナル
電気洗濯機が
当る!!
抽せん券をもれなく進呈
その他豪華景品が
当ります!!
全くじなし

●とき 2月12日（土）・13日（日）
A.M.10:00～P.M.6:00〈2日間〉

●ところ
ことぶき会館
いわき市平・田町並木通り いわき民報ビル内

豪華な展示内容

3階 結婚相談コーナー
お料理
<和食＝魚清 網元・洋食＝ブラジル>
お引き菓子
<角切・ウエディングケーキ・引き菓子>
<松月堂・みよし・平凡>
お引きもの
<漆器・陶器・せん雑製品など>
<大黒屋・丸ほん・武田陶器店>
新婚モデルルーム
<家具・電気器具など一切>
呉服・寝具類
<かみや・ふくたや>
お花とお飲み物
<菊井生花店・馬目酒店>

4階
結婚式場<神殿>
写真撮影室
<参考アルバムなど展示・田中カメラ>
美容室
<美容・着付け・かつらなど相談>
ハネムーンコース相談
<旅行案内書展示・日本交通公社>
印刷物コーナー
<結婚関係印刷物展示・常磐印刷所>

5階
新柄花嫁衣裳マネキン展示
<着付けショー・瀬戸商会 美容師>
貴金属・時計類展示<ネモト>

■新婚家庭モデルルーム開設

総合結婚式場
共催
ことぶき会館・ことぶき会館協力会
いわき市平字田町並木通り（いわき民報ビル内）TEL・23－3500
◆後援／福島民報社・福島民友新聞社・いわき民報社