（1） 昭和21年6月1日（第三種郵便物認可） 昭和24年2月24日 運輸省特認第233号 いわき民報 （夕刊） 昭和47年2月24日（木曜日） 第8080号 月ぎめ定価380円

夕刊
いわき民報
いわき市平字田町63ノ7
いわき民報社
© 振替口座（郡山）4028
本社 0246 ㉓1666
小名浜支社 0246 ㊾2566
常磐支局 0246 ㊷2386
勿来支局 02466 ②2903

常磐高速道路

常磐高速自動車道路計画の日立～いわき間があやしくなってきた。いわき地方が関東圏にはいる絶好の条件なのに…。関係者はこの成否を心配している。

あす陳情団が上京
あやしくなった日立市以北線
関東圏への成否かかる

昨年六月一日に基本計画に決定いらい鳴りをひそめていた常磐高速自動車道建設促進期成同盟会は、石岡市～いわき市間の同事業を、四十七年度中に「整備計画」へ昇格、五十五年度まで開通をめざし猛運動を展開することになり、明二十五日には沿線市、議会、経済人代表らが上京して合流、地元選出の衆、参院国会議員に陳情、今後の運動スケジュールを決め、一丸となって関係機関に働きかける。だが、必ずしも楽観できない情況にあるので、五月下旬～六月上旬、その採否を決定する国土開発幹線自動車道建設審議会に照準を合わせ、これまでにない精力的な運動を展開する。

石岡～いわき間を整備計画へ

常磐高速自動車道東京～いわき間百七十八キロは、東京～石岡（茨城県）間五十五キロの基本計画が四十五年十月に決定して、残る百二十三キロの問題となった。ところが自動車道路公団などの一部で、残る常磐自動車道は石岡～日立市間で良いのではないかという考え方がでて、いわき市は石岡～いわき間の基本計画区間決定へ、水戸、日立、高萩、北茨城、十王の茨城四市一町村の行政、青年会議所ら、市民代表に呼びかけ、各地区ごとに期成会を結成するとともに、各地区選出国会議員を先頭に立て、建設省、自動車道事業公団、国土開発幹線自動車道建設審議会に強力な運動を行ない、現地視察や測量の誘致、そして昨年六月一日の基本計画決定に持ち込むことに成功した。

予断許さぬ情勢の変化

ところがこの一月三十一日、あいさつかたがた東北地方建設局長へ整備計画の四十七年度昇格を陳情した際、日立以北、とくにいわき市の整備計画決定については予断を許さないという、いわき市にとっては非常事態ともいうほどの情報をキャッチ、これまでにない大がかりな運動を展開することになった。

高萩、十王、北茨城と合流

このため同志の水戸、日立両市はもちろん、いわき同様〝黄信号〟を出されている高萩、十王、北茨城の二市町とも情報を交換、各地区期成会を通して地元の熱意、組織の強化によって態勢を立て直し、院内外一丸となって関係各省、機関に当たることになった。

ヤマ場は五月末から六月上旬に開く国土開発幹線自動車道建設審議会で、四十七年度に整備計画―事業実施―五十五年度開通という大目標、東京～平間一時間半という夢の衛星都市化も、ここで落とされると悲観的と言えいわれ、ここ三カ月の戦いによっていわき市の将来が決せられることにもなりかねない。

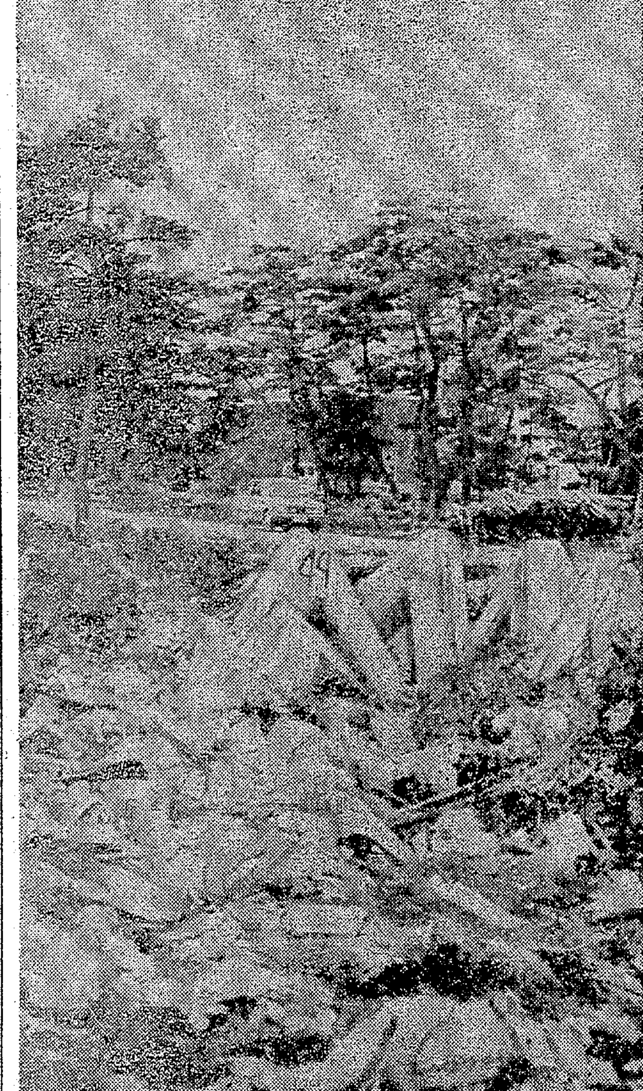
【ゴミのやまとなっている岩間の松林】

みんなで守ろう自然環境

勿来共同火力発電所前から照島海岸に通ずる沿道の岩間の松林。風致区にあるだけに〝潮害防備保安林〟の重要な役割り以外に、観光資源としても大きな存在。

数年前からこの松林が民間企業の材木置き場にされたりかなりのゴミが捨てられた結果、松の木が枯れ始めた。心配した地元民が陳情し、管理者の市当局でも、業者に警告して跡片づけをさせているが一向にキキメがない。

自然環境保護のため、市では近くバラ線を張り不心得者を締めだすというが、一般小工場や、家庭で自覚しない限り自然保護は守れない。市民の協力が望まれている。

名は「みなと大橋」に
渡辺さんが当選
臨海道路の藤原川河口新橋

県小名浜港湾事務所は港湾道路として藤原川河口に架橋している橋の名を、市政だより一月号で募集したところ七十六通が応募、このほど審査したところ「みなと大橋」と決まり、同市小名浜上神白の渡辺竜子さん（[illegible]）に二十二日賞品を贈った。

この橋は幅員三十メートルの臨海産業道路で、各ふ頭から常磐バイパスと大剣コンビナートを結ぶ重要幹線の藤原川河口にかかる橋。四十三年十二月から一期工事に着手して四十五年一月に単線（幅十八メートル）ができ、四十七年から二期工事にはいって四十九年三月完成の予定。総事業費は一億三千万円。

「みなと大橋」の正解は四人、「港大橋」は三人いたが「みなと大橋」の四人を抽せんして渡辺さんが当選、他の六人は次の通り残念賞とした。

▽当選＝渡辺竜子（小名浜上神白）▽残念賞＝草野貞壱（平谷川瀬）青田栄司（小名浜花畑町）西山泰由（久之浜町）大堀俊二（小名浜諏訪町）東条健一郎（同下神白）三村南海雄（同定西）

甲賀流武田忍法の公開も
慰問太郎友の会

慰問太郎友の会（高萩浩会長）では二十六日午後七時から内郷公会堂日本間に甲賀流武田忍法の柏浦覚道氏を招き、顔合わせ会を開く。特別秘技の公開もある。

中体連懇親会 いわき市中体連（松本久会長）は三月二日午後三時から平逓信会議所で懇親会を開く。

田人で栄養教室 いわき市は二十五日午前十時から田人町の農政センターで栄養教室を開く。

寸言

▼…東京～いわき間を一時間半で行ける。東北の名を返上したくなるような高速自動車道の建設。だが、デメリットもいまから検討が必要。

▼…菊竹山に農民詩人の詩碑が建つ。お互い協力したいもの。

天気予報
玉半提供 ㉔五〇三二

（小名浜測候所調べ）

【今夜】北西の風、晴れ。

【あす】北のち東よりの風、晴れたり曇ったり。山沿いは小雪がちらつく。

【海上】今夜、あすとも多少波がある。

（異常乾燥注意報発令）

あすの暦
2月25日（金）

旧暦	1月11日
六曜	大安
日出	6・14
日入	17・25
月出	13・29
月入	3・41
満潮	4・14 12・05
干潮	7・04 20・19

婚式場で披露宴前に〝署名捺印の儀〟を必ず行なっている。これは結婚届に新郎、新婦に署名捺印させた上、ご両家の承認を受け、〝めでたく結婚しました〟と出席者の前 …けでなく、見合いについても、細心の注意を払っています。（平南白土字八ツ坂一五・会社員）

※スズカンボウル
◇第二回洋服のスズカン杯ボウリング大会（22日）
①青山幸一（小名浜）五八七
②大和田誠（同）五七七
③阿部賢二（同）五五九
H・G＝阿部賢二 二三七

※小名浜サンキョーボール
▽Cクラス
①吉田修三 50 47 30 67
②古河昭治 46 52 32 66
③田司徳五郎 48 49 36 61
◇勿来医師団十日会（20日）
（アウト イン ハンデ ネット）
①幸島郁夫 56 47 29 74

◇ズッコケ会（20日）
（アウト イン ハンデ ネット）
①浜田泰彦 44 49 25 68
②宮川公親 46 57 25 78
③小野昭治 57 56 33 80
B・B＝佐川正元

勿来RCで盤農卒生に贈物 勿来ロータリークラブでは、二十三日の例会にインターアクトクラブの磐城農業高校生のうち、こんど卒業する十二人を招待（うち女子九人出席）、会長の野口悦代さんらに記念品を贈った。

…合には、誰も彼も披露宴に招待というわけにはいかない。せめてこういった新聞広告なんかで祝意を表し、記念帳に残させるのも一策であろう。（航人）

木材の百貨店
建築材 内外装用新建材 なんでもそろう
株式会社 ㊀ 丸一材木店

'72新作
ご婚礼家具大廉売
本格家具専門 柏屋家具センター
大黒屋デパート東隣 電㉓三四四七

中華そば ワンタ…
ぎょうざ皮 シュウマ…
若松製麺…
平字才槌小路3 4…
電（平）74－363…

小児科 内科
松本医院
院長 松本勝衛
いわき市平谷川瀬字三十九町八四の一（平変電所となり） 電㉓八六七〇

公認
平宅地建物取引所
平・才槌小路地下道きわ 色川材木店内 電七四－二三六一

選びぬかれた結婚式場・披露宴会場
この設備……すばらしい式場から披露宴をより美しく 豪華に演出するための照明
放送設備にいたるまで近代設備をととのえております
この環境……宴会場からながめられる美しい庭園 この庭園で永遠に記念する晴れ姿を
お友だち ご家族の方々と自由にカメラにおさめてください
しかも……お料理は（松…600円 竹…800円 梅…1,000円）室料はいただいておりません
そのうえ 自家用車50台はらくに駐車できます
たのしい新婚旅行は報徳観光のモデルコースからお選びください
駐車場
自家用車……50台
観光バス……5台
報徳会館
TEL・(0246)26—2211

2 4 日（木曜日）第8080号

he town and said to
world. It can draw
this man boast." "I
it can not pull the
said the men. "Bring
strong it is."
輪の荷馬車。
の用法と同じ who の用法
かこみなさい。
ere?
painting.
。本文中の語をえらんで答
2 個所区切るとしたら、どこ
ずつを次の下線の上にかきな
NO.3 c ON.3 a

元禄楽秘聞 多岐川恭 作

26-1703
乾燥車出動
乾燥工業
SCOTCH COGNAC Taira Eden 電㉔5005
で乗れる皆様の自家用車
交タクシー
発売 タイムスイッチでワンタッチ点火
大黒石油風呂釜
●ボタンひとつで瞬時着火消火
○炎監視のCdSフォトセル付き
●タイムスイッチ リモートスイッチ付きですからお好きな場所 お好きな時に燃焼時間をセットできます
○熱効率抜群 最も堅牢な鋼製
の専門店 大黒釜屋 平・堂ノ前 電㉓1095
工場 渡辺工業所 平・正月町 電㉔9251

斑堂川 砂防工事が進む
十数年ぶりに来年完成

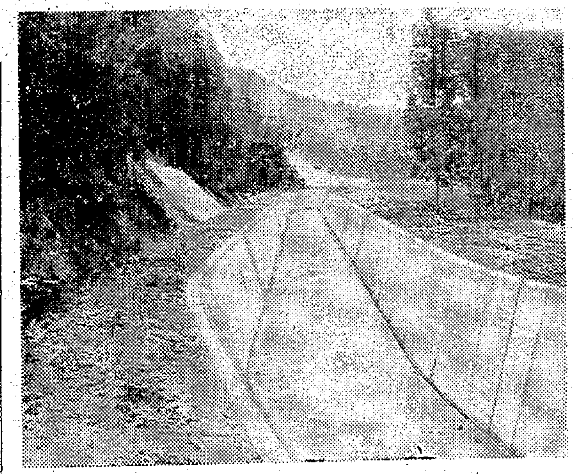

【三面コンクリート舗装工事が一部完成した斑堂川】

県いわき建設事務所では、炭鉱の坑内への漏水がはなはだしい河川について砂防工事を進めているが、常磐藤原町地内を流れる斑堂川は、今年度は当初予算八百十万円のほか、ドル・ショックによる浮揚対策としての六百九十万円が追加され、計千四百六十万円で延長三百七十メートルの流路工を建設している。四十七年度はその下流で延長百五十メートルを施工、斑堂川の砂防工事を全部完成させる計画で、全長は二・三キロに及ぶ。

いわき地方はかつては炭鉱地帯として栄えてきたが、地下採掘に伴って、各河川は坑内への漏水がひどくなり、農業用水ばかりでなく、ひいては工業用水不足にもつながるところから、十数年前から砂防工事が進められている。湯の岳から流れている斑堂川も例にもれず、坑内への漏水防止のため、上流から三面コンクリート舗装の砂防工事を進め、現在は常磐藤原町別所地内で上幅四・六メートル、深さ一・九メートルの流路工を急ピッチで建設中。とくに今年度はドル・ショックによる浮揚対策として予算が追加され、来年度は下流の岩盤地帯に至る延長百五十メートルを施工、二・三キロに及ぶ工事を終える計画。

"好況は消費増大で"
産炭地企業連で講演会

常磐産炭地域進出企業連合会主催の経済講演会はこのほどいわき民報ビル五階大ホールで行なわれた。

講師には経済問題の権威者である学習院大学教授島野卓爾氏が「新通貨体制後の国際経済について」、日本興業銀行調査部主任久水宏元氏が「金融情勢と企業経営の今後のあり方について」と題した講演だったが、昨年八月のニクソン声明に基づく一連の産業経済の変転で、国内はもとより、地方経済においても景気の後退から不況ムードにおおわれている時だけに今後の経済の見通しを学びとろうと、会場には約七十人がつめかけ真剣に聞いていた。

島野教授は、わが国の経済はようやく世界経済を刺激することができるようになった。また経済大国と呼ばれるようになったが、これまでになったのは勤勉と努力を怠らなかったからだ。戦後急激な発展をとげてきたが、今後が大変だ。ヨーロッパ、アメリカ、アジアの日本という大経済圏体制を考えられるが、昨年八月のニクソン・ショックいらい通貨体制が悪化してきたようだが、安易には回復しないだろう。

一国の経済は一国の消費がふえなければならない。わが国の経済が世界の経済に対処するのには①インフレ②高度成長③平貨の切り上げ④拡大投資がかみ合って進行すればよい。

わが国は経済のバランスをとるため考えた政策に、高度成長をはかるため大幅な設備投資を行なった経験もあるが、ただそれだけでは進歩がない。世界の大国から残されてしまう。EC（欧州経済共同体）問題でもそうだが、いま英国は加盟する段階に来ている。わが国は通貨体制と並んで国際経済にも視野を広げて取り組まなければならないだろうと述べた。

久水氏は国民経済バランスについて説明したあと、国際収支、輸出商品の伸び率、需要と供給、労働力の需給動向などについて話した。

坂本、持地さんが放送
ラジオ第2

26日、家庭学級について

NHKいわき放送局では、二十六日午後七時半から三十分間、ローカル放送『家庭学級』をラジオ第二で放送する。今回はいわきと福島の話題二題が放送されるが、二十九日午後二時半から、同じくラジオ第二で再放送する。

いわきからは先日、内郷公民館で開かれたいわき市婦人学級研究集会の録音の一部を午後七時半から紹介する。お話はいわき市教育委員会教育次長坂本平助さんと同市小名浜玉川町玉川団地婦人学級持地洵子さん。坂本さんは婦人学級の重要性をあいさつのなかで述べている。また持地さんは、二十四人のサラリーマンの主婦で構成されている婦人学級の活動の現況を発表する。このあとの十五分間は福島の話題が送られる。

平駅でも消防用設備を点検

春の全国火災予防運動は二十九日から三月十三日まで行なわれるが、平駅では期間中防火対策の徹底を図るため消防用設備の点検を重点的に行なうことにした。

石川駅長が陣頭に全職員が駅構内の消火設備の点検、ホーム、駅待合室の避難口の標識の確認、防火活動の不便な個所における火気の取り扱い方法などを再確認することにしている。

会と催し 25日

【草野ホール】▽講談社編物教室9時～15時・小ホール▽ラボ・パーティー15時～17時・小ホール

【いわき産業会館】▽尼子タクシー会議10時～17時・Bホール▽平ナショナル会議10時～13時・Aホール▽鉄鋼組合会議13時～16時・Aホール▽法務局会議10時～15時・第一会議室

あすの停電

▼勿来地区＝（9時～11時）山田町の一部
▼内郷地区＝（8時～12時）高坂町の一部（13時～16時）綴町の一部
▼小川地区＝（14時～16時）柴原の一部

株式・前場

本日の市況は、昨日の地合いを引きつぎ弱強、自動車、カメラ、薬品、住宅の優良値がさ株などが堅調に始まった。寄後も幅広く買い物色され続伸しましたが、反面、建設株、住宅株の一角には伸び悩むものもありました。引けにかけては全般に高くなるものが多くなりました。

おもな高い銘柄は奥村二十七円、ハウス十七円、万有二十七円、エーザイ二十二円、富士フィルム三十五円、大正製十九円、松下二十七円、ソニー百六十七円、富士通二十三円、電装二十五円、日光堂二十六円、三協精十四円、本田十円。

おもな安い銘柄は立石電四十円、電子二十円。ダウ試算二千九百八十六円八十三銭の二十五円九十一銭高。出来高は一億四千万株。

（平・水戸証券調べ）

市況

魚類 （23日午後－24日正午）

二十四日朝は各港とも底引漁があった。

【小名浜港】底引船二十二隻二十三トン六百五十キロ 小型船十八隻一トン百五十キロ カニかご船一隻五トン ▼ドンコ 四千キロ 一四〇―一〇 ▼水ダコ 三千七百キロ 一五〇―九五 ▼トウジン 三千二百キロ 三〇―一七 ▼メヒカリ 千六百キロ 一四〇―一〇〇 ▼ナメタ 千三百五十キロ 六三〇―三五〇 ▼サメサカレイ 千三百キロ 七〇―二五 ▼スケソウダラ 千百キロ 一一〇―二八 ▼マメダコ 千キロ 八五―二〇〇 ▼アンコウ 千キロ 一五〇―一〇〇 ▼サクラエビ 千キロ 一一〇 ▼キス 八百キロ 六〇―二〇 ▼ハモ 六百キロ 二五〇―一〇〇 ▼ヤナギ 五百五十キロ 一二〇〇―三〇〇 ▼アカジ 五百五十キロ 二八〇―六〇 ▼ノドグロ 四百五十キロ 五五〇―一五 ▼水ダラ 四百キロ 三五 ▼マツカワ 三百五十キロ 七五〇―三五〇 ▼ヤリイカ 二百五十キロ 四〇〇―三七〇 ▼ニクモチ 二百五十キロ 四〇〇―一五〇 ▼メヌケ 二百五十キロ 二五〇―一九〇 ▼イシダガレイ 二百キロ 二五〇 ▼水ガレイ 百五十キロ 八〇〇―四五〇 ▼エビ 百五十キロ 二一〇〇―六五〇 ▼ムシガレイ 百五十キロ 五〇〇―三五〇 ▼ヒイカ 百五十キロ 二〇〇 ▼アジ 百キロ 五〇 ▼フグ 百キロ 一〇〇 ▼アブラザメ 百キロ 九〇―二〇 ▼イバラガニ 三千百五匹 二二〇〇―三五（匹）

【江名港】底引船八隻二十トン五百五十四キロ ▼スケソウダラ 九千三百二十八キロ 八〇―一五 ▼水ダコ 三千三百四十四キロ 一三〇―七〇 ▼アブラザメ 千九十七キロ 七〇―一〇 ▼アカジ 千八十二キロ 三一〇―一五 ▼トウジン 九百三十一キロ 一五 ▼小サバ 八百八十七キロ 一五 ▼ドンコ 五百七十二キロ 一五〇―五 ▼マイカ 四百五十四キロ 四〇〇―二六〇 ▼コウチンメヌケ 四百三十八キロ 二〇〇―一六五 ▼バラメヌケ 三百五十キロ 二〇六一―八五 ▼ヤリイカ 二百二十五キロ 四五〇―二九〇 ▼ヤナギ 百十三キロ 一二五〇―二〇〇 ▼ナメタ 百七十五キロ 六三〇―一〇〇 ▼サメサカレイ 百七十四キロ 六一―四二 ▼ハモ 百十キロ 三〇〇―一〇〇 ▼キントウ 百五キロ 二四五―一五〇 ▼メバル 百キロ 三五〇―二八〇

【中之作港】底引船五隻二十四トン 小舟十一隻三百キロ ▼スケソウダラ 一万六千キロ 八一―一〇 ▼トウジン 二千三百キロ 七三一 ▼アブラザメ 千五百キロ 八〇―一〇 ▼サバ 千三百キロ 五〇一―一五 ▼水ダコ 四百キロ 一四〇一―一〇 ▼サヨリ 三百キロ 一六五〇―一三六 ▼アカジ 三百キロ 二二八〇―一五〇 ▼メヌケ 三百キロ 二二五〇―一三〇 ▼ドンコ 三百キロ 一三〇―一〇〇 ▼マイカ 三百キロ 四〇〇―一五 ▼サメサカレイ 百キロ 五〇―一五 ▼キントウ 百キロ 二二〇―一八〇 ▼メダイ 百キロ 一九〇 ▼マイカ 二十五箱（二十五匹入れ）二四〇〇

野菜

▼ホウレン草 二三―一五（束）
▼菜類 一五―一二（〃）
▼白菜 二〇―一五（キロ）
▼カブ 一五―一五（束）
▼ニンジン 四五―二〇（キロ）
▼ゴボウ 八〇―三〇（〃）
▼大根 一五―一五（〃）
▼ネギ 三三―一〇（〃）
▼玉ネギ 七〇―六五（〃）
▼キュウリ三〇〇―二六〇（〃）
▼タマナ 一〇―一五（〃）
▼サツマイモ 一五―一〇（〃）
▼ナガイモ 一五〇―六〇（〃）
▼ジャガイモ 三五―一〇（〃）
▼サヤ豆 六〇〇―四〇〇（〃）
▼トマト 二五〇―二〇〇（〃）
▼サトイモ 六〇―三五（〃）
▼ニラ 二〇―一五（束）
▼ミツ葉 四五―三〇（〃）
▼ウド 一六〇―一五〇（〃）
▼モヤシ 二五（キロ）
▼シイタケ六〇〇―三五〇（〃）
▼セリ 一五〇―一二〇（束）
▼春菊 三五―一五（〃）
▼葉玉ネギ 二五―一五（〃）
▼ナメコ 七五―四〇（袋）
▼玉子 一三―一二（コ）
▼レタス 四〇―二〇（〃）

果物

▼リンゴ 一八七―四五（キロ）
▼ミカン 一二〇―七五（〃）
▼イチゴ 八〇〇―六〇〇（〃）
▼バナナ 九五―八五（〃）

（丸平青果市場調べ）

しあわせな おふたりのために
"二人の世界"がある
楽しい甘いデートは 喫茶"二人の世界"へ
いわき市平字南町 電㉔8544

花
贈答用 婚礼用 霊前用
美しく確実に責任をもってお届けします
生け花教室＝池の坊・小原流・草月流(月)
I・F・T・D加盟店
花一 菅井生花店
平字白銀町29 電㉔2581

グリーンぶろ
旅館 花玉
常磐湯本町三函（立体橋前）
電㊸3375代・㊸4212

塩屋ふとん店
いわき市常磐湯本町
黄金町電㊷二四七四

湯本の鳥静
電㊷三二五一代

バー 美保
たいら白銀町
㉓1559

ご会合・ご商談に……
料亭 のんき
平・仲田町 電七四―二四六一

10AM―10PM★第1・3日曜日定休
喫茶バー ルーブル
平・新田町／業ビル2F 電七四―二三七七

名代 おでん
久松
平・新田町 電㉔三七九一

住宅建築のご相談は
住宅コンサルタント
建築 設計 施工
鈴広建設
いわき市平字六人町一一 電㉔三九三四

生きた味を お届けする店
ご商談 ご家族連れに最適の店
なべ料理各種
天竹
本店 平・紺屋町 電㉔六〇四一
支店 平・中町 電㉔二六七九一

江戸前
亀寿司
●すし弁当＝百円から各種
平・田町 電㉔四三六九

閑静なたたずまいで…ご商談ご同伴にぜひご利用ください
《駐車可》《素泊まり八〇〇円から》
旅館 山楽荘
平鎌田字西山下八四 電㉔七七六七

揚げたての天ぷらをひとつずつ供する…
・天ぷら御定食…500円
・天ぷら…500円
・お好み天ぷら
・天どん…250円
《午前11時～午後10時半》
本格派の舌ざわり
天ぷら 天山
《マルサビル1階》
平駅前 TEL・㉔3820

やなぎ照焼き 干しわかめ
うにの罐詰め うにの塩辛
久野食品店
平・三町目 電㉔三〇六八・㉔二八二三

伝統の味覚
ご贈答用品
おでん種 かまぼこ 寅
平・一町目 電㉔4541

総合看板
アクリ照明看板
舞踊演劇 大道具製作
ハコザキ
（工房）いわき市平字十五町目 電㉔六〇六一

モーニング・セット ￥120
コーヒー レモンティー ミルク に
ヤクルト たまご トースト付き
あさ7時半～ ひる1時
タカオ
平駅前不二屋ビル 電㉔3666

越 フジコシ
変ですねえ？ クイズ実施中
テレビでおなじみの味の素マリーナの容器が新しくなりました その変った個所を書いてご投票下さい自転車などの景品があたります
（投票用紙は店内にございます）
味の素マリーナ （三三五グラム） 一一〇円
雪印ネオソフトマーガリン （三三五グラム） 一三〇円
明治バター （三三五グラム） 一六八円

来年は平で東北地区大会を
平JCが臨時総会

平青年会議所の臨時総会は二十八日午後六時半から、いわき市平字田町レストランパールで開く。議題は来年度東北地区会員大会主管立候補の件。

平青年会議所では、かねてから東北地区の青年会議所会員を一堂に集めた地区大会を、ぜひ"いわき"で開こうと計画していたわけで、二十三日の理事会にかけ臨時総会へ持ちこんだもの。

商工らん

=フジコシで98円セール= 平・銀座フジコシ本館3階で、25日まで98円均一セール。

磐城一高試験問題

英語 ①

I、これは聞きとりの問題です。放送の指示に従って答えなさい。

No. 1
- a. He is fourteen years old.
- b. He is twelve years old.
- c. He is ten years old.

No. 2
- a. Tom and Mother do.
- b. Nancy and Father do.
- c. Tom and Nancy do.

No. 3
- a. They have hens and goats.
- b. They have goats and sheep.
- c. They have sheep and hens.

No. 4
- a. Because goats eat the flowers.
- b. Because they have hens.
- c. Because they have sheep.

II、次の英文を読んで、あとの各問に答えなさい。

Long ago there lived in India a man <u>who</u>(1) had a very strong ox. He was so proud of his ox that he boasted to everyone whom he met that he had the strongest ox in the world.

One day the man met some men in the town and said to them(2): "I have the strongest ox in the world. It can draw one hundred carts at a time."

"Ha, ha!" laughed the men. "Hear this man boast." "I will give you all the money I have if it can not pull the carts." said the man. "Very well," said the men. "Bring your ox to the town and let us see how strong it is."

注　boast　自慢する。　cart　二輪の荷馬車。

問1. 次の1～4の文のうち、上の本文中の who(1) の用法と同じ who の用法のある文はどれですか。その番号をまるでかこみなさい。

1. Do you know who that girl is?
2. Who is that lady standing over there?
3. We want a boy who is good at painting.
4. I don't know who went there first.

問2. この本文中の them(2) は何をさしていますか。本文中の語をえらんで答えなさい。

問3、この本文中の……の部分を読むとき、途中で2個所区切るとしたら、どこで区切るのがよいか、その個所の前後の一語ずつを次の下線の上にかきなさい。

【解答】 I NO.1 c　NO.2 c　NO.3 c　ON.3 a
II 問1 3　問2 Some men
問3 ax　that　met　that

元禄葵秘聞

多岐川恭 作
東啓三郎 え
(268)

裏切者 (五)

『まあ待て、おゆうは確かにいる。必ず渡すから、そうあわてるな。まず一杯行こう』

茂兵衛は大きな盃を茶亀に渡し、なみなみと酒をついでやった。

『お前は悪人だから、おろそかには思わんぞ。これからちょいちょいやってくるがいい。人数がそろえば賭場も開ける。いつか、お前と連れであった女はどうした？』

『どうしているかね』

と茶亀は冷たい目で笑った。

『……あまりいい目も出ねえようだな』

『連れてくればよかったに。ところで、さっきは驚いた。物盗りじゃああるまい』

『お前さんを、何かのことで怨んでいる男だろうよ』

『ばかなやつだ。さあ、もう一杯。おれも男だ、おゆうのことはあきらめるぞ。お前は肝のすわった男だなあ。ぜひともおれの片腕になってくれ』

茂兵衛は勢いよく手を叩いて女を呼んだ。だが彼女たちは恐れて、こちらへくる気配はない。

『気の利かん女共だ。肴はないが、どんどん飲んでくれ。そうだ、おゆうを呼ばねばならんな。連れてくる。おれには別れの盃だ、はははは。おっと……』

茂兵衛はよろけながら、刀を鞘ごと、杖について立ち上った。そうして二、三歩踏み出すのを、茶亀は無表情で、水でも飲むような具合に、酒を口に流しこみながら見ている。

『ええい！』

と茂兵衛が振り返りざま、抜き打ちにする一瞬前、茶亀の体がパッと伏せたと思うと、茂兵衛は大きく泳いで、刀は空を切り、その余勢で転倒しになってしまった。茶亀は落着いて、茂兵衛の利腕を捩った。刀が手を離れ、飛んで行って畳に突き立った。

『いけねえいけねえ。この茶亀が、お前に歯の立つ相手と思うなよ』

茂兵衛はゴソゴソと起きたが、茶亀がそれ以上、どうする様子もないのが意外だったらしい。

『き、きさまは一体……』

『おれの正体が何だろうと、どうでもいいこった。ただ、おれはお前を殺しやしねえよ。さっきのように護ってやるくらいのもんだ。ついでに教えてやるが、お前は兄貴を頼りにしているかもしれねえが、とんでもねえ間違いだ。若狭守は我が身がかわいさで、お前を殺そうとしているんだ。さっきのやつがそうよ』

『ば、ばかな、兄はそんな男ではない。いつもおれの身を案じてくれるのだ。浅岡の……』茂兵衛はそこで、あわてて口をつぐんだ。

『浅岡がどうしたって？』

『いや、お前の知らんことだ』

『そうでもねえぜ。なあ喜多見さん、白状してやるが、おれは喜多見若狭に雇われて、お前さんを殺すように言われている男だよ。お前の兄貴は、直々おれにそう言いつけたのよ』

明るく美しい
デザインテントと日よけシート
常磐テント商会
いわき市内郷御厩町〈内郷ヘルスセンターバス停前〉
TEL・平㉖3032　常磐㊷2345

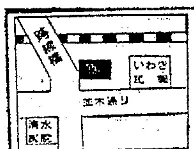

促成野菜・料理用材料
市井誠商店
いわき市平字田町63　電㉔4883・2759

電話でOK (平)26-1703
ふとん乾燥車出動
30分で12枚
その場で乾燥殺菌消毒脱臭
アジア乾燥工業
いわき市内郷高坂町立野90

SCOTCH COGNAC
TAIRA Eden
電㉔5005

安全 正確 快適なサービス…
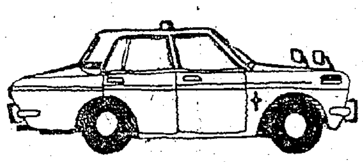
本社営業所 (23)2343　松ケ岡営業所 (74)3410　神谷営業所 (43)3214
安心して乗れる皆様の自家用車
常交タクシー

ご結婚披露パーティー
完全空調のホールで新しい門出を祝うパーティーをどうぞ〈ご予約承り〉

いわき産業会館食堂
平・愛川町　電(0246)㉔5474

さわやかな香りとともにお肌を守るシーブリーズ
〈医薬部外品〉
シーブリーズ
●紳士のヒゲそり前後に口臭止めに
●女性のお肌をととのえるときに
●足の臭み止めに
●ボデー・ローションとして
●頭皮の不快感に
●スポーツ・レジャーのお供に
●かゆみ痛の伴う水虫予防に
●ご家庭の常備薬に
特約=理・美容院で販売しております　145ミリリットル ¥800
理・美容器具総合センター
有限会社 よしみ商事
平字尼子町2の5　TEL・㉔2466

ざると お定食
宴会場の 酒喜庵
いわき市平・銀座通り　電㉔四四三一一二

ご宴会・ご商談は 越の家で
お食事は越の家 食堂部で
越乃家
いわき市平字二町目　電㉓一八八一代

新発売 タイムスイッチでワンタッチ点火
鋼製 大黒石油風呂釜
●ボタンひとつで瞬時着火消火
○炎監視のCdSフォトセル付き
●タイムスイッチ リモートスイッチ付きですから お好きな場所 お好きな時に燃焼時間をセットできます
○熱効率抜群 最も堅牢な鋼製
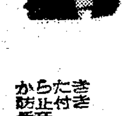
からたき防止付き 低音
風呂の専門店 大黒釜屋　平・堂ノ前　電㉓1095
本社 工場 渡辺工業所　平・正月町　電㉔9251

(第三種郵便物認可)

かあった。

【小名浜港】底引船二十二隻三十三トン六百五十キロ 小型船十八隻一トン百五十キロ カニかご船一隻五トン
▼ドンコ 四千キロ 一四〇—一〇▼水ダコ 三千七百キロ 一五〇—九五▼トウジン 三千二百キロ 三〇—一七▼メヒカリ 千六百キロ 一四〇—一〇〇▼ナメタ 千三百五十キロ 六三〇—三五〇▼サメサガレイ 千三百キロ 七〇—二五▼

〇—六〇▼ノドグロ 四百五十キロ 五五〇—一五▼水ダラ 四百キロ 三五▼マツカワ 三百五十キロ 七五〇—三五〇▼ヤリイカ 二百五十キロ 四〇〇—三七〇▼ニクモチ 二百五十キロ 四〇〇—五〇▼メヌケ 二百五十キロ 二五〇—一九〇▼イシダガレイ 二百キロ 二五〇▼水ガレイ 百五十キロ 八〇〇—四五〇▼エビ 百五十キロ 二一〇〇—六五〇▼ムシガレイ 百九十キロ 五〇〇—三五〇▼ヒイカ 百

しあわせな おふた
"二人の世界"
楽しい甘いデートは 喫茶
いわ

バー 美保
たいら白銀町 ㉓1559
平・仲田町 電七四—二四六一

揚げたての天ぷらをひとつずつ供する…
・天ぷら御定食…500円
・天ぷら…500円
・お好み天ぷら
・天どん…250円
《午前11時～午後10時半》
本格派の舌ざわり
天ぷら 天山
《マルサビル1階
平駅前 TEL・㉔38

童堂観音の開眼式

菊池康雄

二、再建落慶式

私は数年前、胃の病の為に磐城共立病院に約四カ月入院した。手術後の回復期には、よくここ迄で散歩して体力の回復につとめたものである。お堂の柱に故高木誠一翁の納札を見つけて、なつかしく思ったことがあった。

木造、宝形造、萱葺のお堂は、昭和四十五年（一九七〇）六月七日祝融の災にあい、堂宇は全焼、本尊十一面観世音菩薩像もまた黒こげとなり、地域住民、信者の失望はその極に達した。下綴地区の有志はこの由緒あるお堂の再建を期し、北綴童堂再建委員会（委員長・山崎太一氏）を組織し、地元を初め広く信者各位の絶大なる協賛を得て、昭和四十六年八月十日には、鉄筋コンクリート、宝形造、鋼板葺の新観音堂が完成した。設計は沼田善次郎氏、施工は大友組（代表者・大友公佳氏）である。

また新本尊は佐藤瑞圭先生の作で、お厨子とともに広木春正家の寄進である。

二月十一日広木家の二階に安置されていた本尊は、奥に移された。

午前十一時、祭りばんてんを着た下綴子供会員が五色の旗を持って先頭にたち、じゃんがら念仏が道中囃子を力強く打ち、つぎには祭りばんてんの児童がお供につく。奥にかつがれた厨子に入った本尊、その後には作者・寄進者や有志が続いた。広木家から国道を経て、金谷保養所のところから右に折れて高野作の新観音堂に落いた。道はアスファルトが敷かれて、坂道にもかかわらず歩きよい。

佐藤瑞圭先生によって、本尊はお堂の奥に安置され、導師福羽雅俊師によって落慶供養、本尊開眼式が挙行された。読経、来賓の祝辞、寄進者広木春正氏のあいさつ、作者佐藤瑞圭先生の紹介、その後関係者に感謝状の贈呈などがあって式は終わった。

記念に配られた手拭いは、坂本勇氏の作になる「童堂観音堂」の版画と、荒川雨径氏の筆になる御詠歌が染められたもので好ましく、十一回観音の御影（みえい）は、瑞圭先生の刀になる力強い木版画で、初期の仏教版画のおもむきがある。また『北綴童堂観音のしおり』も添えられて、真心のこもった記念の品にはうれしかった。

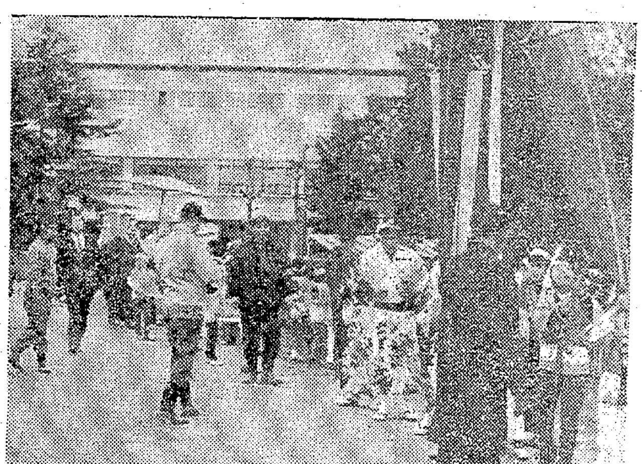

【本尊に供奉する開眼式行列】

詩集"ビー玉"発刊

江名中三年の高橋春江さん

高橋春江さん

いわき市江名中学校（小泉公明校長）は、このほど同校三年三組高橋春江さん(一五)の詩集"ビー玉"を刊行した。この詩集は高橋さんが作詩した五十編のうちから二十五編を選んで国語担任の高橋安子教諭が編集にあたり、また表紙のビー玉の抽象画は美術の塩田消忠先生が描いたもの。

高橋さんは三年のはじめごろから詩作にふけったという。高橋先生のまえがきには「高橋春江さんの第一詩集"ビー玉"ができました。約五十篇のなかから選んだものですが、どれも受験勉強の合い間に書き続けられた作品ばかりです。少女らしいすなおな目で物を見つめています。ことばや表現のしかたに問題はありますが、春江さんにとっては中学最終学年のまとめとしてのよい思い出になるでしょう。詩一つ一つのことばは感動の高まりです。小さなことばもよく磨かれ、適切に使われなければなりません。借り物のことばではなくて自分のことばを見つけ、たいせつにすることです。この詩集をきっかけに江名中にも第二、第三の豆詩人が現われることを期待しています。ビー玉はそういう意味でたいせつな役割りを果たしてくれることと思います」としるしている。

"ビー玉詩集"のなかの詩一つ…▽光ある世界＝"太陽に向ってビー玉をのぞいてみた。「きれいだ」別の世界が見えた。その世界は光りある平和な世界、その光りは平和な世界でまぶしく、あやしく光っていた。ビー玉をまわしたらまた別の世界は緑の世界だった。その緑はあざやかな光り、まるで緑の水晶をみているようだ。またビー玉をまわしたら「フフ」とささえてしまいそうに"。高橋さんは小名浜高校に進学しても詩をつくり続けるという。

高橋安子先生の話＝「中学生らしい詩です。子どものつくった詩であり、大切にしたいので手を加えずそのまま編集しました。」

高橋春江さんの詩集"ビー玉"

平ひこばえ会

二月例会　於 渡辺風樹宅

石柱にもたれ竹馬山を見る　伊藤寒山子
虎落笛つひのいのちを見しおもひ
竹馬やながきおさげの恋しから　渡辺寿美枝
吸取紙吸はなくなりて春寒し
旧道に残る居酒屋踏込炉　渡辺 武門
探梅の一人を運ぶ山のバス
竹馬や遠き記憶の美しく　渡辺 風樹
虎落笛客われ一人最終便
春立つや昨日に変る空の色　志賀みゆき
暖房や渉の如くに花匂ふ
古里に寂しき詩あり虎落笛　片寄ただえ
早春や糞ひし卵米に盛る　千葉 圭詩

早春の土盛り上げし園のもの
寒月の欠けて地球の円き見ゆ　鈴木陽光子
風神の泣くこともあり虎落笛
霜夜ねむし標章は灰になり尽す　木下 木兎
開拓の鋒は寂し虎落笛
国鉄に最後の春を惜みけり　矢吹吐夢女
ポリアンサの鉢持ち訪ひぬ不治の子に
チェーンつける間に尿じてスキーバス　堀原 麗子
淡雪や泪のあとを拭ふべく
蕗のとう火の鎖に力満つ　吉川 一枝
受験子の頁けて甘酒飲みにけり
竹馬に遊びし友の息ならけり　吉田 茂堂
芹摘みの流れの畦をまたぎけり
竹馬の片足けんけん競ひかな　中根 茸己
玻璃越しの月の歪める虎落笛
なかなかと貨車来て停る枯野駅　弓 金容
紅梅や風吹き抜けし空の色
大松の梢のきしみや春嵐　松木 菊朗
竹馬を落らし笑顔のふりかへる
音たてて細き流れの溪あける　青木 斉山

春寒や稚木を覆ふ大樹なり
結垣の手竹ふるへつ虎落笛　国玉 碧笑
雪残し山まだ冬の威を捨てず
独語しておのれおどろく枯園に　綿引伊佐夫
ふるさとの桐の嬰じさよ虎落笛
虎落笛一灯森にまたたける　三浦 子風
訪ふ家はこのあたりとか犬ふぐり
落椿ころげ落葉に生む音か　飯田 秀月
竹馬をうらやましくも見て立つ子
連れ立ちて梢仰ぎぬ虎落笛　佐藤伊津女
虎落笛椅にうすき胸埋め
灯を消すやおもひ子に馳す虎落笛　大方歩山子
ひそみ鳴きして居しものの初音かな
竹馬や昔変らぬ性に老ゆ
竹馬や苦れに幼き想ひあり
虎落笛獅子が涙のませ垣に　黒井はるみ

【後記】春の嵐を思わせるような風の強い日曜日、草野の奥の八幡宮の近くの風樹宅を借りて二月例会を持った。

二十一名と盛大な集まりで、大いに勉強になり、佳句も生まれたようだ。風樹君の祖母さんの心からのお手料理での懇親会も楽しい一時だった。次回は常野公民館主催の俳句教室に全員参加することを申し合わせた。日時は三月二十六日（日）。兼題は「青き踏む」「春暁」通五句、ほかに当季雑五句。多数の参加を希望します。（碧笑）

あすの運勢

小川石洲

二月二十五日（金・大安）

【1月生】運気しだいに好調に向かう。頭を働かせて行動すべし
【2月生】支えになる友を求め身の安全はかれ。独走はマイナス
【3月生】失敗も経験のひとつ、くよくよせず勇気出して当たれ
【4月生】過去にこだわらず心機一転せよ。明るい希望生まれる
【5月生】気力に欠けて好機を逃がしやすい、自信と勇気で行動
【6月生】人に親切にして身辺に乱れを生じがち、深入りするな
【7月生】よい面もあるが悪い面もある、いまは控えめが結果吉
【8月生】あまりよすぎる話には警戒せよ。欲を出せばマイナス
【9月生】外見だけで信じるのは危険、内容をよく検討し当たれ
【10月生】分かれ道に立ち進退に迷わん、いまは控えめが結果吉
【11月生】相手は好意的なり、誠意を持って当たればプラスあり
【12月生】目的達成の可能性がある、引込み思案せず前進せよ

お座敷をご利用ください
ご宴会に……ご会合に……ご家族連れで
ご利用ください
香港仕込みの本格的な味!!
中国料理 鳳翔（ほうしょう）
平駅前（白銀町・高橋ビル）TEL・3—0251

不思議なシャープ？
ワンタッチー芯を出さずにかける！
ニューマン スーパー3:5
0.3m/m芯
0.5m/m芯
1,000円
1,500円
2,000円
岡萬年筆店
いわき市平・三町目　電74—4333

栗杭木・枕木・土止板
常磐坑木株式会社
いわき市内郷御厩町　電(26)二五八一・一〇六二

いつも新鮮な
牛 豚
肉の専門店 緑屋
本店 平・一町目 電(23)0185代
支店 平・中央通り 電(24)2794

BLUE RIVER
DIAMOND
指輪 ネックレス
パール ブローチ
（外国製）
松屋宝飾店
いわき市旭田町　電②2501

貸し衣裳
新柄各種豊富にとりそろえました
瀬戸商会
内郷御厩町久世原
電(26)2009・3320

磯の香おりを味わいながら楽しいお食事を…
〈営業時間〉
●午前11時から
午後12時まで
磯料理の 光鱗（こうりん）
《大駐車場完備》
いわき市久之浜町久之浜字賤（6号国道沿い）
TEL・(024682)2156
旧道 久之浜 6号国道 波立 当店 海岸

NHK第2

6・00 そろばん教室
20 基礎英語
40 英語会話
7・00 ラジオ農業学校「新しい農村の環境整備」
30 中学生の勉強室 理科
8・00 通信高校講座 地理B
20 通信高校講座「現代国語（2）」
40 通信高校講座 英語A
9・00 通信高校講座「古典乙I」古文
20 通信高校講座 物理A
40 通信高校講座 化学A
10・20 通信高校講座 政治・経済
11・00 大学講座「英語」

みもの

雪への愛着と美意識

四つの目　総合・夜6・20

うま

ウマが走るための肉体のメカニズムと、そのスピードの秘密をさぐる。

現在みられるようなウマの祖先が地球上に現われたのは、およそ七千万年も前という。その進化の跡をたどりながら、人間の手で徹底的に改良されたサラブレッド種にいたる沿革をふりかえったあとは、走りぶりの紹介。

ウマの走り方の三種、常歩、速歩、駆歩は録音できき分けたり、スローモーション撮影で

全日本歌謡ドライブ　ラジオ福島・夜6・40

兵庫県淡路島

今週は"島シリーズ"を特集しているが、きょうは瀬戸内海の淡路島を紹介する。

気候温暖なこの島は、花や果物の栽培が盛んに行なわれている。この島で、花の栽培をして

気候、風土、豊富な花や果物のこと、名所などについて話してもらう。

曲は「戻んさよなら」「十

ききもの

ふるさとの心　第一・夜8・15

君津

十年前、人口一万余りの半農半漁の町だった千葉県君津は、今、七万余りの人口をかかえ、その様相を一変した。近くの町村が合併したことに加え、製鉄大企業が九州から移住してきた

AM8.00—PM12.00
コーヒーとピザの店
ポポロ
前・元禄寿司2F・☎74—5760

ASIL
営業時間 AM11:0 PM8:3
報ビル2F☎0246(74)299

今夜の番組

総合テレビ4

6・00 カラー こどもニュース
05 カラー ネコジャラ市の11人
20 カラー 四つの目「うま」
7・00 カラー きょうのニュース
30 カラー 美の世界「仏教の美術」
8・00 カラー ふるさとの歌まつり～東京都八王子市から～三田明　藤圭子　桜井良一郎　ほか
9・00 カラー 連続ドラマ「黒い群像」生田悦子　本郷淳
30 カラー ニュース▽ニュースの焦点
10・10 カラー 日本の美「雪」
40 カラー ニクソンを迎えた中国

教育テレビ10

6・00 スペイン語講座
30 フルート教室
7・00 英語会話
30 経営新時代「ゆれ動く地場産業」手袋の町
8・00 教養特集「神峯煙道」～公害と闘ったある村の記録～新田次郎　瀬谷義彦
9・00 通信高校講座　化学A
30 通信高校講座　生物・地学
10・00 通信高校講座　世界史
30 通信高校講座　数学2
11・00 たのしいフランス語

福島テレビ8

6・15 カラー ニュース
55 カラー ウルトラファイト
7・00 カラー スカイヤーズ5
30 カラー すし屋のケンちゃん「灯台のある岬」
8・00 カラー「ありがとう」水前寺清子　石坂浩二　伊志井寛　山岡久乃　小鹿ミキ　井上順之　大空眞弓　佐良直美ほか
9・00 カラー「知らない同志」田宮二郎　栗原小巻　杉浦直樹　石立鉄男　前田吟　高松しげお
10・00 カラー 春の嵐「蒼い炎」岡田英次　秋山ゆり
11・00 カラー 夜の大作戦

中央テレビ34

5・55 カラー 野生の驚異「めずらしい魚百態」
6・25 カラー ワイドニュース
7・00 カラー タイムショック
30 カラー ストライクボウル「ガッツボウラー挑戦」
8・00 カラー 弥次喜多隠密道中「幻の名刀」尾上菊之助　目黒祐樹　鮎川いづみ　土田早苗　西沢利明　大和田伸也　天草四郎
9・00 カラー 細うで繁盛記「危険」新珠三千代　富士真奈美　小鳩真紀　渡辺ふみ子　ほか
10・00 カラー 新・だいこんの花「妻をめとらば」
11・10 カラー ワイドショー11PM

NHK第1

6・05 じょうずな話し方
15 株式市況
45 商品市況
7・00 ニュース▽ニュース解説
25 ニュース特集
8・05 人生読本
15 ふるさとの心「君津」
45 趣味の手帳「中日大辞典をつくる」
9・05 ミュンヘン・フィルハーモニー管弦楽団演奏会
10・10 スポーツニュース
15 若いこだま
11・05 夢のハーモニー

NHK第2

6・00 そろばん教室
20 基礎英語
40 英語会話
7・00 ラジオ農業学校「新しい農村の環境整備」
30 中学生の勉強室　理科
8・00 通信高校講座　地理B
20 通信高校講座「現代国語（2）」
40 通信高校講座　英語A
9・00 通信高校講座「古典乙1」古文
20 通信高校講座　物理A
40 通信高校講座　化学A
10・20 通信高校講座　政治・経済
11・00 大学講座「英語」

FM放送 ☆印はステレオ

6・00 くらしの話題<ディスクジョッキー>
7・00☆ 音楽のおくりもの　歌劇「トロヴァトーレ」ヴェルディ作曲
8・10☆ ステレオコンサート「枯葉」「星をつかもう」「前奏曲嬰ハ短調」「ノーラ」

名菓 ロンサージュ

ラジオ福島

6・00 ニュースハイライト
30 スポーツジョッキー
40 全日本歌謡ドライブ
7・00 どんとこい！滝リク大進撃
8・00 歌謡ビッグ3
30 ビューティフル・ポップス
9・00 シネマ天国
15 歌謡リクエスト合戦
45 ニューフォークで乾杯
10・30 ミュージック・イン・ハイファニック
11・00☆ ヤングネットワーク

みもの

雪への愛着と美意識

総合・夜10・10　日本の美"雪"

「太郎を眠らせ、太郎の屋根に雪ふりつむ」——三好達治の詩にみられるように、日本人のこころの中には、雪への深い愛着と美意識がある。

はるかな天空から果てしなく舞いおりるぼたん雪、竹林を森閑とつつむこな雪、庭石をぬらしては消えるあわ雪……「雪月花」といいあらわされてきたように、昔から日本人の繊かな感受性は、雪の中にきわめて日本的な美の極致を見出して来た。

芭蕉は「いざ行かむ雪見にころぶところまで」と雪をみてはずむ心をよみ、能は雪の透明な美とはかなさを雪の精の姿に託した。

番組では、揖斐川の竹林、日光東照宮など、さまざまな土地での日本の雪の構図をつみ重ね、日本人のこころの中にある雪の美しさをさぐる。

▶日にあたって溶けかかる雪にも日本人の美意識は敏感である

うま

四つの目　総合・夜6・20

ウマが走るための肉体のメカニズムと、そのスピードの秘密をさぐる。

現在みられるようなウマの祖先が地球上に現われたのは、およそ七千万年も前という。その進化の跡をたどりながら、人間の手で徹底的に改良されたサラブレッド種にいたる沿革をふりかえったあとは、走りぶりの紹介。

ウマの走り方の三種、常歩、速歩、駆歩は録音できわけたり、スローモーション撮影でとらえての分析。

知らない同志

スタジオ・ドラマ　福島・夜9・00　◆新番組◆

スーパー・マーケットの店長今西健太郎（杉浦直樹）は、営業不振を理由に大阪への転勤を命じられた。老母ユキ（西原夏子）と美しい妻節子（栗原小巻）を残して行くことに一まつの寂しさを隠しきれない健太郎だった。

健太郎の後を受け継ぐ店長は、落ち目のスーパーをたてなおすことで有名な三友竜一（田宮二郎）という男だった。三友は予定の日の引っ越し荷物だけが今西家の玄関に届けられた。

健太郎は、そんな三友のそばに妻の節子をおくことが気になった。

兵庫県淡路島

全日本歌謡ドライブ　ラジオ福島・夜6・40

今週は"島シリーズ"を特集しているが、きょうは瀬戸内海の淡路島を紹介する。

気候温暖なこの島は、花や果物の栽培が盛んに行なわれている。この島で、花の栽培をしている井上金治さんに、淡路島のこと、気候、風土、豊富な花や果物のこと、名所などについて話してもらう。

曲は「涙くんさよなら」「十九で別れた港町」ほか。

君津

ふるさとの心　第一・夜8・15

十年前、人口一万余りの半農半漁の町だった千葉県君津は、今、七万余りの人口をかかえ、その様相を一変した。近くの町村が合併したことに加え、製鉄大企業が九州から移住してきたからである。

神峯煙道

教養特集　教育・夜8・00

半世紀以上も前の日本に、気象観測を通じて、地域住民と企業が、公害問題を積極的に解決していった事実が、茨城県の神峯山（日立市付近）に残っている。これを推進できた地元側の力は何にもとづくか、企業側の姿勢はどうだったか、あらためてふりかえってみる。

明治四十一年に新設されたここ精錬所熔鉱炉は、多量の煙害をまきおこし、地元では当時二十三歳の関右馬允さんを先頭に立て、補償要求、煙を止める交渉を行なった。

機織りの町"八王子市"

ふるさとの歌まつり　総合・夜8・00

今夜は、昔から機織りの町として知られている八王子市・市民会館から、ゲストに藤圭子、三田明を迎えて送る。司会・宮田輝アナウンサー。

紹介されるのは、高尾山の修験者による「山伏練行」、八王子市恩方町の有志による「車人形」、同市四谷町のみなさんの「龍頭の舞」ほか。

藤圭子が「街の子」、三田明は「純愛」を歌い、デュエットで「恋の陣馬高原」も披露する。

妻をめとらば

◆新だいこんの花◆　中央・夜9・00

久しぶりにフロで父・忠臣（森繁久弥）の背中を流した誠（竹脇無我）は「こんどの日曜、女の人を招待したいんだけどー」と打ち明けた。もちろん杏子（関根恵子）のことである。がぜん色めき立った忠臣は、単なる友だちだといいはる誠をグイグイと問いつめ、とうとう「実は惚れてるんだ」と白状させてしまった。

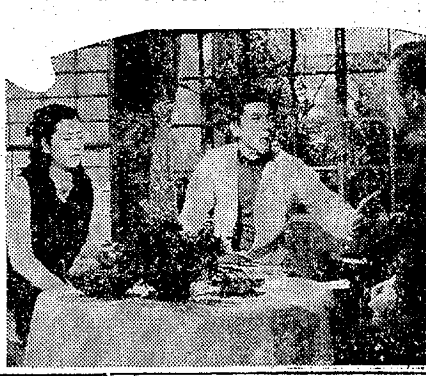

▶㊨から忠臣（森繁久弥）誠（竹脇無我）杏子（関根恵子）

仏教の美術

美の世界　総合・夜7・30

紀元前5世紀、ガンジス河中流におこった仏教は、東アジア一円をおおう世界宗教となり、古代の文明に大きな足跡を残している。

今回は、ガンジス流域やデカン高原の仏跡巡礼、ガンダーラ地方の仏像彫刻、パキスタン・アフガニスタンの巨大な仏教遺跡バーミアンなどを中心に、仏教美術のひろがりと、東西文明の交流をみる。

また、中インド高原サンチーの素朴な仏塔に代表される初期の仏教美術を始め、各地の遺跡をたどりながら、仏教の造形を通して、古代の東西文明の交流を描く。

蒼い炎

人間の歌シリーズ　春の嵐　福島・夜10・00

姉匹子（白川由美）の上京は、松江の実家の処分の相談だった。啓二（岡田英次）は前日からの家庭内の問題など忘れたかのように処分方法に野心をもやした。守（近藤正臣）には思い出のきざまれた実家だ。啓二にとっても育った家だ。しかしそんな過去に何の執着もみせない啓二に激しく反発を覚えると同時に、実業家としての底知れぬものを感じた。

一方、史郎（伊藤孝雄）は、宣子（小川真由美）と一緒のところを小夜（秋山ゆり）に見られたことで、啓二と宣子への報復計画が傾きかけたのを知り、今夜は小夜との結婚を堂々と申し込んで、挑戦してきた。

▲秋山ゆり（小夜）㊧と小川真由美（宣子）

特製大呂麺（ダーロメン）
中華スタンド
東邦紅
平・十五町目（平東映前）電㉔4421

白衣・作業服・事務服
あらゆる職場に適した型,色,サイズなど豊富に取りそろえてあります
ご用命の多少にかかわらずご一報次第参上いたします
東レワーキングウエアー
カネボウ白衣代理店
東洋紡アプロン白衣
株式会社 タカヘカ
いわき市内郷御厩町久世原110（共立病院前）電☎2910

免許証写真
スタジオ
マツモト

営業時間■AM8.00～PM12.00
コーヒーとピザの店
ポポロ
平駅前・元禄寿司2F・☎74−5760

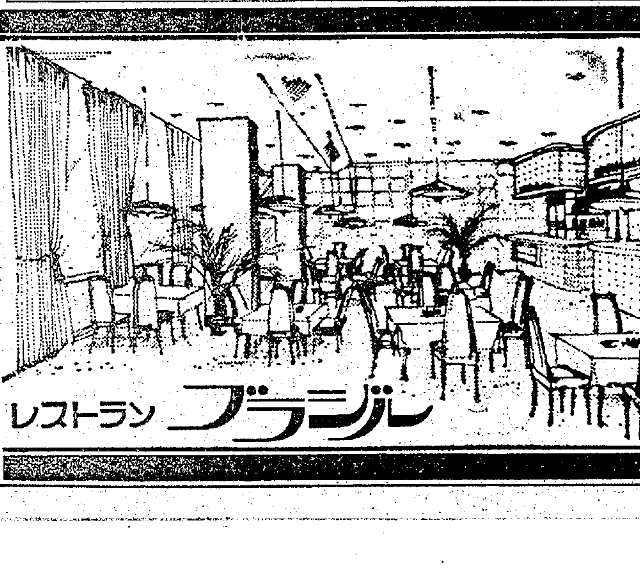

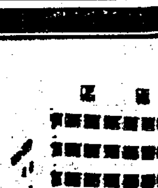

ご宴会のプランは洋食で……
◇4人様から70人様まで　大・小5つのお部屋を用意してお待ちしております
◇ご予算に応じて　いかようにもご相談いたします
◇ウエートレス・コック見習い募集中……
RESTAURANT BRASIL
営業時間 AM11:0 ↓ PM8:3
いわき市平・田町・並木通り／いわき民報ビル2F☎0246(74)299
レストラン ブラジル

こけしの生い立ち ④

—全国こけし展示会（大黒屋デパートで開催中）に寄せて—

ろくろ描きと手描き

直射日光は変色のもと

木取った材料をろくろにかけてカンナでひき、薄葉の刃物で仕上げをして紙ヤスリでみがけば木体は出来上がり、あとは彩色するだけ。これで伝統こけしは製品となる。しかし彩色は筆一本にかかっているだけに力の入れ具合いによってはまったく製品を変えてしまうこともある。それだけに昔から伝わる伝統こけしの彩色は容易でないことがわかる。

彩色の方法にはろくろ描きと手描きの二通りがある。ろくろ描きを別名"ろくろ線"ともいうが、これはろくろを回しながら筆の先をこけしに当てて線模様を描くもの。いろいろの色とろくろ線とが幾何学的に組み合わされて変化に富んだおもしろい『階調』をかもし出す、こけし独特の手法といえよう。弥治郎系こけしは、この手法を頭部にまで応用してすばらしい効果をあげている。

手描きはこけしを手に取って描く手法。頭の模様はナカゾリ、オケシなどの童髪でこれにカセや水引きを赤に色どり、美しい放射線をなしている。胴はえり元とすそに当たる上下をあらかじめろくろ線で引き締め、その中間に菊、梅、桜、牡丹、萩、木目などを描くのである。この手法は鳴子、遠刈田、蔵王、高湯などで取り入れているが、目を奪うばかりの美しさである。

彩色の絵の具は、昔は赤色だったがベニバナを煮つめて作ったり、青色はつゆくさと称する雑草の小さな藍色の花を更に摘み取って、これをしぼった汁を使う。黄色はきはだを煮つめた液を用いたという。

現在は赤色はスカーレット、青色は青竹、黄色はオーラミン、紫色にはイワムラなどの染料を使っているので褪色は色がさめないが、その外はどの色も直射日光に当たると色がさめやすいという欠点があるので、こけしは出来るだけ日光に当てないことがこけし保存の秘けつといえる。

【線模様が変化に富んでおもしろいという弥治郎系こけし】

楽しく高校の終わり味わう

巣立ちゆく高校生のつどい

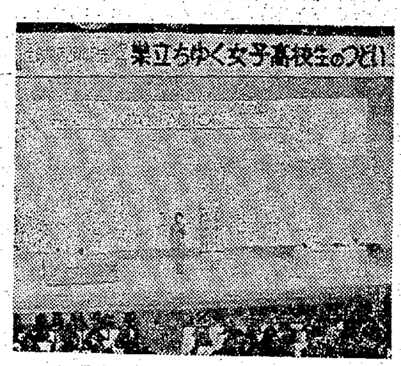

巣立ちゆく女子高校生のつどい

巣立ちゆく高校生のつどいは二十二日正午からいわき市平市民会館大ホールに千人を越す女子高校生が集まって開かれた。

大和田市長が「社会に出たら誠実で、りっぱな生活を送って下さい。そのために心のカテになるものを、この催しから吸収して行って下さい」とあいさつし、木山常磐開発社長、馬目大黒屋事業本部長らの教養講座があったのち、お化粧講座やファッションショーなど社会に出たさい、大いに役立つ催し物が繰り広げられた。

[illegible]ことを考えてか、真剣に聞き入り、見入っていた。最後のアトラクションが行なわれ、永田英二とハイソサエティー、ジョークボックスらの演奏にすっかり魅了されていた。九州ペア招待の抽選は、同市常磐湯本町水野谷の山田勢津子さん＝磐農三年＝が射止め大喜びだった。

植田サービス店会で各種の催し

いわき市植田サービス店会（根本七三郎会長）は売り出し行[illegible]田山詣を行ない、第二回は植田サービス店会杯争奪戦ボウリング大会を下旬にナコソボウルで開き、第三回は六月中旬ごろ一泊の予定で新緑の温泉町に招待するプランがたてられている。

囲碁会成績

平将棋囲碁楽会主催の優勝選手権囲碁会は二十日開かれ、松本仁一さんが優勝した。成績は次の通り。

【A組】①松本仁一②岡田信一③馬目弘平④菅原良吉

【B組】①菊地勇吉②加藤良一③吉田進④上遠野孝一

投票率80%めざす

知事選挙前に啓発会議

いわき市では二十一日午後三時から平、内郷、常磐、勿来、磐城、四倉の各支所長を集めて選挙啓発打ち合わせ会を開き、四月に行なわれる知事選の啓発について協議した。

前回行なわれた知事選のいわき市の投票率は七六・四％だったが、こんどは八〇％を目標に掲げて啓発することにしている。市選管としては三月中旬に明るく正しい選挙推進協議会を開いて啓発に乗り出す。

漁海況速報

冷たい沿岸水に入れ替わる

【海況】二月上旬、金華山～犬吠崎の常磐、鹿島灘海域を航空機によって水温観測が行なわれたが、黒潮本流は岸近く北上しており、犬吠崎沖五十四キロ付近で流路を東に変え、沖合いに流れ去っている。本県沖合い百八十キロ近くにはいぜん大きい暖水塊があるが、沿岸海域の影響は弱くなり、代わって冷たい沿岸水がひろがっており、[illegible]～小名浜の[illegible]く沿岸域で[illegible]は十度台の水温になった。本県沿岸水温は三月に最低温となるのが通例なので、今後水温のさがることが予想される。

【漁況】十日いらい大シケが続いたため、十六日まで沿岸、沖合い漁業とも休漁、漁況は不振だった。とくに沿岸小型船は十七日いらい引き続き出漁不能の状態。シケに比較的強い底引漁業はシケの合い間の十四日小名浜船だけ出漁したが、本格的な操業は十七日ごろから。

原釜船は瀬引きでヒイカ、ヤリイカ、カレイなどを、久之浜船はカレイ、ヒラメなど各四百～八百キロ。

小名浜はカマボコ原料魚のトウ[illegible]水ダコをとっており、シケ後の漁価高もあってまずまずの漁。イワシ巻網は小名浜沿岸漁場でゴボウセグロ、水温は十一～十二度台に降温して一網一トンほどの低調さ。千葉県南部漁場のイナダ、タイ漁に切り替えるものが多くなった。沿岸小型船は県北の中心漁業であるカレイ刺網はこんどの大シケによって大量の漁具流失で大損害をうけた。現在漁具の整備が精いっぱいといったところ。（19日県水試発）

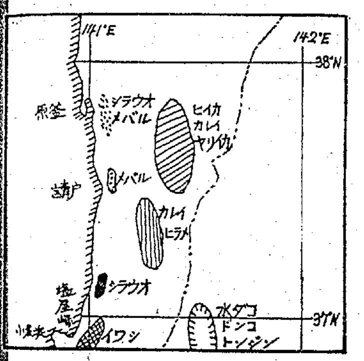

くらし随筆

"おたまじゃくし"

矢内 正

私の下宿先のすぐ近くに善福寺池があって、私はその池畔を散策するのが大変好きだった。

◇

桜の花びらが池面に落ちては輪をつくり、また舞い落ちては輪をつくるころだったろう。私はいつものように池畔をさまよっていると、数人の童たちが、手足の出かかったおたまじゃくしを網ですくっては地面に捨てている光景に遭遇した。よくみると、からからに干し上がったおたまじゃくしが地面を黒くするほどあちこちに捨てられている。なかにはまだぴくぴく動いているものもいる。

おたまじゃくしだってこの世に生を受けてきたのである。人間と同じように、神はおたまじゃくしにも生きることを授けたのである。そう思うと私は、おたまじゃくしをたまらなくかわいそうに思えた。私は童たちにすぐやめさせようと思ったが、私にはなかなかできなかった。

私も幼少のころ、せみやとんぼやカエルやザリガニなどの生きものを捕えては殺したことがよくあるのである。それればかりか、とんぼのしっぽをちぎり、そこにわらなどを詰めて放してやったり、せみの手足を全部ムシって飛ばしてやったりしたことがあるので、どうしても気が引けたのである。

◇

童たちはなおもすくっては地面に捨てている。私はもう黙って見ていられなくなって、「おい君たちよせよ、かわいそうじゃないか。おたまじゃくしだって生きているんだぜ」と言って童たちにそれをやめさせた。

そのとき私は顔面がたちまち紅潮していったのを今でも覚えている。（会社役員・常盤）

いちねんじゅう しゅんのおいしいかいをたべさせるみせ
さしみからあらじるまで さかなをおいしくたべさせるみせ
かいとさかなとさけ かいとさかなとめし まごころもうるみせ
貝屋 かいや
■営業時間■ 午後4時～午前1時
平・白銀町・世界館ビル横丁電(23)0631

自由ヶ丘につづくあたらしいまち
魅力の鹿島街道
《ゆとりとくつろぎ》のある宅地
郷ヶ丘（さとおか）
◆開発許可 福島県指令 都 第177号◆

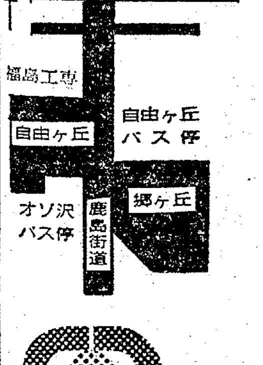

●所在地 いわき市平中山字申田121ほか
●総面積 22.5ヘクタール
●区画数 400区画
●価格 ㎡当り 7,450円～8,100円
●設備 上下水道，都市ガス完備，大谷石区割り，幹線道路12m，9m枝線6m アスファルト舗装，公園3ケ所
●地目 宅地（工事完了後）●建ぺい率60％
●交通 平駅より4.0㎞ 常磐交通バス 平鹿島回り小名浜，バス停（自由ケ丘 500m オソ沢 250m）
●宅建免許・福島(2)187・建設業登録・福(る)1678
●幸を創る●
平南開発株式会社
いわき市平字小太郎町1−8 電㉔6393・㉔6657

よい米 よい水 よい風土

三拍子そろった
銘醸地・秋田
そこではぐくまれた
清酒太平山
この香おりを この味を
こころゆくまで
お楽しみください

酒は天下の
太平山
秋田・小玉合名会社
特約店・県南酒販平支店

47年2月24日（木曜日）第8080

四倉海岸に消波施設

浸食防止に五千万円

いわき市内の新舞子海岸は、近年浸食がひどくなり、県いわき建設事務所では海岸保[illegible]目立ってきたため、海岸堤防を建設するよりも、浸食を早く防ぐべきであるとして、波の力を押えて弱めることによって、砂の流失を防ぐ消波工を[illegible]進めるという。この消波工は五トンの六脚コンクリートブロック。

[illegible]まで話が展開するなごやかなものもあった。

また、青年国内研修感想発表、バンド演奏、のど自慢大会なども引き続き行なわれ、同大会午後四時までにぎやかだった。

【いわき市青年大会】

[illegible]と、二十三日はカゼで四十六人が欠席、四十一人が早退した。カゼにかかっている生徒は四百六十二人で、市教委と平保健所はうがいの励行など健康管理の強化を呼びかけている。こんどのカゼの特徴は熱はあまりでないが、セキがでてノドの痛みや関節痛を訴えている。

磐城で健康相談

いわき市磐城支所は二十五日午前九時から支所分室で健康相談を受け付ける。

スナックで日本刀で脅す

いわき中央署は二十四日午前零時二十五分すぎ、いわき市内郷宮町蛭子二六、労務者斎藤勇吉（三二）を銃刀砲所持違反の現行犯で緊急逮捕した。

同署の調べによると斎藤は同日午前零時ごろ、同綴町堀坂一九、鈴木末子さん（三二）経営のスナック"リップ"で、「ことば使いが悪い」と、刃渡り四十センチの手製日本刀をちらつかせて鈴木さんに因縁[illegible]二二〇番通報によりかけつけた同署員に逮捕された。

湯本で踏切の渡り方指導

平鉄道公安室は三月十三日午前九時半から湯本駅構内の小名浜街道、泉駅構内小里の両踏切で車を対象に踏切の正しい渡り方について指導する。

なお当日は一時停止を怠るなど無謀な運転手に対しては厳重に取り締まる方針でいる。

交通事故

	発生	死者	傷者
いわき中央署	4件	0	7人
〃東署	3件	0	3人
〃南署	2件	0	3人

（23日県警交通企画課調べ）

ことである。川柳をひねるのもその頭の健康法である」と述べ、引き続き老人たちは出題の"手"について川柳をひねったが、なかな[illegible]

理とタン焼き
で…
いき！
すゞ木
平・田町（ひかり座前）電74−8485

2周年記念協賛
ーの主役です！
ga Mate
トラン
・ジュース・コーラ
時間に
大黒屋
しゃくなげ

四倉海岸に消波施設

浸食防止に五千万円

565メートルにわたって完成

いわき市内の新舞子海岸は、近年浸食がひどくなり、県いわき建設事務所では海岸保全対策事業として、浸食防止のために、テトラポットを並べる工事を進めているが、四倉町下仁井田地内の四倉海岸は、今年度は五千万円を投入、延長五百六十五メートルにわたって、横四十五メートル、縦八メートルの消波工九基を完成させたほか、来年度は残りの延長約二百メートルにわたって施工、下神谷海岸と結ぶことにしており、四倉から夏井川河口までの約四キロが完成、さらに同河口南側に主力をそそぐ方針。

同事務所は近年、海岸の浸食が目立ってきたため、海岸堤防を建設するよりも、浸食を早く防ぐべきであるとして、波の力を押えて弱めることによって、砂の流失を防ぐ消波工に重点をおき、とくに夏井川河口からぐす北側の海岸（下神谷海岸）ではとくにひどく、高潮の時などは民家が危険にさらされるほどで、四年ほど前からT字型の消波工を進めており、四倉から進めて来た消波工も、今年度は四倉町下仁井田字須賀向地内にまで伸び、残すところは延長約二百メートルとなり、来年度は三基を建設して両海岸をつなぐ計画。また同時に夏井川河口以南の工事も進めるという。

この消波工は五トンの六脚コンクリートブロック。

【テトラポットが並んだ四倉海岸】

ハツラツ青年大会

主張交歓、のど自慢も

市青年団体連絡協議会主催、市教委、本社など後援の第三回いわき市青年大会は二十日午前九時半から平市民会館で開かれ、青年団会員や市民は弁論やアトラクションににぎやかな一日を過ごした。

青年の主張発表には各地区選出の約十人の弁士が立ち、青年のつとめ、農業への愛情、社会と自分、といったはつらつした意見を主張、なかには現代の風俗流行に[illegible]もあった。

また、青年国内研修感想発表、バンド演奏、のど自慢大会なども引き続き行なわれ、同大会午後四時までにぎやかだった。

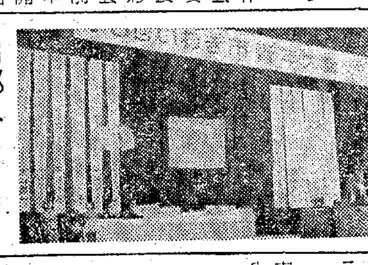

【いわき市青年大会】

内郷二中のカゼおとろえず

始業一時間遅らす

【昨報】いわき市内郷二中の集団カゼは、二十四日もあまりおとろえず、同中では二十五日も朝の始業時間を一時間おくらすなど、予防に万全を期している。

市教委にはいった連絡によると、二十三日は[illegible]欠席、四十一人が早退した。カゼにかかっている生徒は四百六十二人で、市教委と平保健所はうがいの励行など健康管理の強化を呼びかけている。こんどのカゼの特徴は熱はあまりでないが、セキがでてノドの痛みや関節痛を訴えている。

磐城で健康相談 いわき市磐城支所は二十五日午前九時から支所分室で健康相談を受け付ける。

婦女暴行の六人判決

鈴木(孝)、木戸さんは無実

【昨報】地裁いわき支部は二十三日午前十時から婦女暴行事件の判決公判を開き、六人に懲役三年から五年の実刑をいい渡した。

判決では、昨年十一月八日午前三時ごろ、いわき市平字田町地内を歩いていたバーホステスA子さん(二〇)を自動車に監禁、同市常磐湯本町宝海一六のアパートに連れ込み、刀でおどかして乱暴。このあとA子さんを連れ出し、同市平字大町地内の国道に置き去りにして逃げたもの。判決次の通り。

▽無職鈴木六郎(二一)懲役五年(求刑同)▽竹森孝吉(二三)懲役四年六月(求刑五年)▽樋口文雄(二一)懲役三年六月(求刑四年)▽戸室正(二一)懲役三年(求刑四年)▽鈴木実(二三)同▽少年(一七)懲役三年以上五年

なお昨報判決の中で『鈴木孝四(二七)懲役三年(求刑四年)』そして「主犯格とみられる木戸五郎」は誤りで、鈴木孝四さんと木戸五郎さんは、いわき中央署での取り調べで無実とわかり、なんの関係もなかった。

"若いもんに負けられない……"

磐城 老人福祉の大学講座

磐城地区老人福祉大学講座は二十三日午後一時半から磐城市民会館で開講、出席した各地区長寿会のとしより百八十人は「若いもんに負けられるものか―」とばかり、交通ルールや川柳などを勉強した。

はじめに市の交通指導員作山明氏が「歩道橋や横断歩道はちょうど川にかけた橋のようなもので、その橋を渡らなければ安全に対岸につくことができぬ…」と横断歩道の渡り方などについて解説した。

ついでいわき川柳連合会長の加藤香風氏が"老後を楽しく"と題して講演。そのなかで「老後を心身ともにすこやかに過ごすには徒食してはならない。まず頭を使うことである。川柳をひねるのもその頭の健康法である」と述べ、引き続き老人たちは出題の"手"について川柳をひねったが、なかなか巧作な川柳もとび出し、つぎの十五篇が入選と決まった。

▽"父母の手のしわを見つめて感謝する"酒井実(七五)▽"ニクソンの握手地球をひと回り"細川恒雄(七七)▽"この豆をご覧と父は手をひらき"高木直蔵▽"下心あって手の節見る男"小野秀雄(六八)▽"減反に発見つめる明治者"水野直記(七七)▽"手と手つないで大きな和ができる"吉成親(七三)▽"人生の別れ際には手を握り"▽"古希となり電労働の手を今に見る"岡部政重(七三)▽"手の平を見つめて過去の我を知り"小野吉次郎(七九)▽"手をながめ神も仏もわが心"吉田セイ(六四)▽"永年の感謝の意味で手を洗う"小泉丙(七四)▽"働らいた手を見るたびに思い出す"渡辺美代(七五)▽"手を握り身をよせ合うは熱が出る"小野兼定▽"片平人見ればありがたいわが両手"駒木根勇次(六九)

満員の磐城地区老人福祉大学講座

内郷でも市政を学ぶ会 内郷婦人会は二十八日午前十時から内郷支所会議室で市政を学ぶ会を開く。

スナック[illegible]で日本刀で脅す

いわき中央署は二十四日午前零時二十五分すぎ、いわき市内郷宮町蛭子二六、労務者斎藤勇吉(三三)を銃刀砲所持違反の現行犯で緊急逮捕した。

同署の調べによると斎藤は同日午前零時ごろ、同綴町堀坂一九、鈴木末子さん(三三)経営のスナック"リップ"で、「ことば使いが悪い」と、刃渡り四十センチの手製日本刀をちらつかせて鈴木さんに因縁[illegible]一一〇番通報によりかけつけた同署員に逮捕された。

湯本で踏切の渡り方指導

平鉄道公安室は三月十三日午前九時半から湯本駅構内の小名浜街道、泉駅構内小里の両踏切で車を対象にし踏切の正しい渡り方について指導する。

なお当日は一時停止を怠るなど無謀な運転手に対しては厳重に取り締まる方針でいる。

交通事故

	発生	死者	傷者
いわき中央署	4件	0	7人
〃東署	3件	0	3人
〃南署	2件	0	3人

(23日県警交通企画課調べ)

酒を飲みひき逃げ

永崎 バンパーに自転車のせ

いわき東署は二十三日夜、いわき市永崎字高谷前一〇五ノ三、大工平田直助(三五)をひき逃げの疑いで緊急逮捕した。

二十三日午後五時五十分ごろ、同市小名浜字元分地内の県道小名浜線で乗用車を運転、前を自転車で走っていた同市諏訪町三ノ三、釣り具業菅野美代子さん(四八)をはね、バンパーに自転車をひっかけたまま逃げ、菅野さんは右足に一週間のケガをした。

いわき東署の調べでは、平田の酒飲み運転。

追突され一家四人が重軽傷

二十三日午後三時二十分ごろ、いわき市常磐下船尾町古内地内の国道交差点で、神奈川県横浜市神奈川区大口仲町一二四、配管工岩渕富寿さん(三二)運転の普通乗用車が、茨城県水戸市三ノ丸三丁目一ノ三三、公務員青木昭さん(三二)運転の普通乗用車に追突し、青木さんと青木さんの妻和子さん(三二)、長女昭美ちゃん(三つ)、母マサさん(五七)の一家四人がムチ打ちで二～四週間のケガをした。

いわき中央署の調べでは、岩渕さんが車間距離を十分保っていなかったため、対向右折車両を待って停止していた青木さんの車にぶつかった。

公民館長会議 いわき市教育委員会は二十五日午後一時から平公民館で三十六公民館長の研修会議を開く。

ななはま

◉…福島県といわき市の公害対策センター開所式は十九日、同所で開かれ、祝賀パーティーがあったが、席上乾杯の音頭をとった鈴木喜政県会副議長はつぎのようにやった。

◉…「…夢のような話でしょうが、この世から公害がなくなって、一日も早くこの公害対策センターの閉所式が行なわれるように…」

◉…開所式に閉所式を期待するとは？と参会者もびっくりしたが、考えてみれば当然の話で、拍手かっさい。

ヘイさん

7514 中島安男

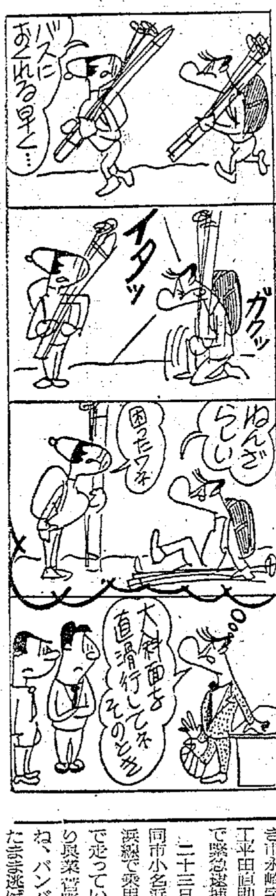

平のプレースポット
スナックバー フレール
営業時間PM5：30～11：00
平・白銀町（会津屋ビル1F）
世界館ビル東隣 電㉔4897

鍵のスペアをお持ちですか？
なくなっても一つ前に！
自動車・家庭用・事務用各種
自動車部品と用品の店
平パーツセンター
内郷御厩町前田 TEL・㉖3533

季節料理とタン焼き
大衆的お値段で…
最高のふんいき！
★25人様までのお座敷もあります
すゞ木
平・田町（ひかり座前）電74－848

紳士服の創作
だれにもいえない この満足感
高野洋服店
平・南町 電㉔4460

おいしい かまぼこ
（無漂白）
源氏
株式会社 志賀四郎商店
いわき市平薄磯字中街1 ☎(024602)71・226

しゃくなげ
大黒屋デパート全館開店2周年記念協賛
今宵はあなたが楽しいパーティーの主役です！
第7回 Morinaga Mate
■とき 2月26日(土)PM6：30
■ところ 大黒屋デパート5階・森永レストラン
Dinner：ハヤシライス・煮込み・フルーツ・ビール・ジュース・コーラ
Band：2バンド
ご注意：PM6：30がオープニングですので時間に遅れないようお越し下さいませ
大黒屋
しゃくなげ

ノーカー運動の効果を

内郷　高坂　三吉

いわき市でも、やっと三月からノーカー運動が実施されることに決まったようである。むしろ、おそかった感じがしないわけではないが、この運動の効果をあげるには、まず市職員が範を示すべきだろう。報道によると、総務部長名で通達したというから善良である公僕は協力すること確実である。全国のトップを切った八王子市は実にりっぱだった。やがていわき市もこのノーカー運動をとりあげるということは時間の問題でもあったわけだ。私が本欄に投書してノーカー運動を呼びかけたのもそのためである。

車の激増に伴う事故の多発は犠牲者を増すばかりである。この辺でせめて歩行者優先の日があっても良いことだろう。毎月一日の交通事故ゼロの日に行なわれる福島県方式ノーカー運動は、市と市教委、市交対協が協力して全市あげての運動となることだろうが、この日一日でなく、すべての日が歩行者優先の日にしたいものである。ノーカー運動に対してのこれまでの市の回答は、六号、四十九号国道を持つだけに困難ということだったが、実施と決めた以上、最大の効果があがるよう関係機関の努力をお願いしたいものである。（会社員・42歳）

読者の声

改正道交法のあらまし　街なかでまごつかないために

【停車および駐車】横断歩道の前後の側端前後五メートルは駐車、停車、指定消防水利の標識から五メートル以内での駐車は禁止。（第四十四条の一、第四十五条の一）

読者の声投稿規定▽住所・氏名・年齢・職業明記▽字数六百字以内▽原稿は返しません

児童遊園地の管理はどこか

植田　阿部　喜矩

植田公民館前の児童遊園地には、遊具施設が完備されて児童らを満足させている。たわむれているこれら児童たちを見ると、なんとなくうれしさを感ずる。昨年あたりから五百ワットぐらいの電球四個がつけられ、夜間は通行人をはじめ、公園を散歩する人たちにもよろこばれたものだが、どうしたものかこのうちの一個がこわされ、いまだもって消えたままである。

このため周囲が真っ暗やみになっている。防犯灯の役目を果たすべき電球が切れたままでよいものなのだろうか。私がここでおもうのは、こういう児童遊園地の管理はいったいだれが担当するのだろうかということである。ほかの地区でもこういう問題がでていることではないのだろうか。そんな意味でも管理するのはどこなのか…市当局の回答をお聞きしたい。（会社員・35歳）

＝なこうどさん＝

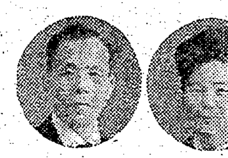
吉田さん夫妻　長太郎（52歳）クニ子（48歳）

なこうどを始めたのは二十年ほど前の春でした。知人にたのまれてヨメさんさがしをしたのですが、ちょうど心当たりの女性がいて見合いさせましたところ、どちらもおまかせしますーという返事。一カ月目にめでたく結婚式にゴールインしました。おどろいたのは私どもの方でした。

先輩や同僚から指導を受け、式を無事済ませたのですが、アツアツのご両人より私どもの方が緊張のしどおしで、新婚旅行にでかけたあとのホッとした気持ちはいまでも忘れられません。あれから十五組の縁結びをしましたが、どうしたわけか全部が見合い。そして目下進行中の二組も同じなんです。

全部が見合い結婚

恋愛と違って見合いのむずかしい点は、まず誠意を示すことですね。うそなどをいえばすぐわかってしまうし、親のなっとくがなにより大事です。性格の相違から一組がこわれましたが、外孫も二十人以上になり、正月などには訪れてきて大にぎわいです。なこうどの楽しみのひとつとして名前をつけてやったりもしています。

（内郷高坂町一丁目九五・事業団職員）

市民会館で開講、講師は政治評論家の藤原弘達氏で、演題は"七十二年の政治経済の展望"。整理料百円。

工場経営者講習会　いわき市は三月一日午後一時から産業会館で第一回工場経営者講習会を開く。

消費者リーダー講習会　いわき市は三月九日午後一時半から産業会館で消費者リーダー講習会を開く。

ボウリング

※いわきゴールドレーン
◇第三回アフタヌーン大会（22日）
①佐藤　明（小名浜）五六九
②田口　耕市（同）五五二
③荻原　利勝（同）五二三
H・G＝佐藤明
◇第二回学生シニアレディース大会（23日）
①佐藤　明（小名浜）五四〇
②田口　耕市（同）四九〇
③鈴木　英一（同）四七四
H・G＝佐藤　明　一九二
※平スカイレーン
◇JBC支部週例大会（23日）
①菊田　達次（平）一二四〇
②原　誠（同）一一八九
②山口　真幸（湯本）一一八五
H・G＝菊田達次　二五六
※平大黒屋ボウリング
◇ランチタイムトーナメント（23日）
①小口　清（平）三七六
②菊地　幸男（同）三六七
③佐治　功（同）三六四
◇日刊スポーツ杯月例ボウリング大会・パラマス方式（23日）
①大谷　守（内郷）
②鈴木　崇之（好間）
③鈴木　一良（内郷）
H・G＝鈴木崇之　二五四
※小名浜大黒屋ボウリング
◇ランチタイムトーナメント戦
H・S＝菊地秀雄（平）五七八
技会（23日）
①門屋美季子（小名浜）五九六
②千葉くに子（同）五八八
③荻原　利勝（同）五八六
H・G＝門屋美季子　二三四
※スズカケボウル
◇いわき市職場対抗ボウリング大会（23日）
▽団体（四人一組）
①藤越Bチーム　二二六四
②藤越Aチーム　二二二五
③鈴木消防機器　二〇六四
H・G＝藤越Aチーム　七九六
▽個人
①田山　逹夫（平）六一〇
②伏見　康一（同）六〇二
③福山　凱彦（同）五六五
H・G＝伏見康一　二三三
※スズカンボウル
◇第一回ラストチャンストーナメント（23日）
①中村　修（小名浜）五九七
②志賀村文雄（同）五八三
③大内　秀次（同）五八一
H・G＝岡部新市（同）二五二
※小名浜サンキョーボール
◇新人戦（23日）
①柳内　勝一（小名浜）五四三
②吉田　善男（同）五三一
③小松　スイ（同）五一九
H・G＝吉田善男　二〇八

みんぽう映画案内

※【平】
☆ひかり座（六・〇五）女狩人（七・四〇）新・荒野の用心棒（↓28日）
☆聚楽館（五・〇五）スウェーデン丸秘性書（六・四〇）殺意の海（八・一五）BSアイ・ラブ・ユー（↓28日）
☆平東映（八・〇二）牝蜂の挑戦（九・二四）懲役十三年（毎回オールナイト）（↓6日）
☆平大映（五・五六）温泉ポルノ痴帯（七・〇〇）色暦大奥秘話（八・〇三）団地妻昼下りの情事（↓29日）
☆平東宝（四・二五）アルプスの若大将（六・〇〇）昨日の敵は今日も敵（七・四〇）おめでたい奴（↓25日）
☆名画座（六・〇二）性くらべ（七・一〇）白昼の少女 [illegible]（↓29日）
☆中央館 性の成熟 はめ手女門
☆うえだ館 女の花道 嫉妬 演歌（↓29日）
※【植田】
☆植田館 温泉みみず芸者 拳力団再武装（↓29日）
☆磐城座 休館
☆金星座 どろつき無宿 組長と刺客 極道凶状旅（↓29日）
※【小名浜】
☆国際 野獣のすべて 生まれ変った為五郎 男はつらいよ寅次郎恋歌（↓29日）
※【常磐】
☆三函座 晴れ姿おんな絵巻 花芯の誘い 池袋の夜（↓29日）
☆常盤日劇 ロミオ（秘）ジュリエット 下絵（↓28日）
☆湯本金星座 どろつき無宿 組長と刺客 極道凶状旅（↓29日）
…七）性のめざめ（↓29日）
☆アポロ座（六・〇七）人類の恥部を剥ぐ（七・三三）狢印の狼（↓25日）

市民会館あすの催し

【平】★平バレエレッスン（午後4時）ステージ★子宮ガン検診（午前9時）展示ホール

100貨店

こどもたちが一列縦隊に並んで登校してくる。そこを先生の車がスイスイと走っていく。こどもたちが歩いてくるなら、先生も歩いてくる。これが一番親しみのある姿ではないかと思うが、近ごろは住宅事情、定期異動などの関係で、遠方から車による通勤する先生も多い。だから車による通勤がいけないと一概にはいえない

◆三月一日から毎月一日の交通事故ゼロの日には、"一日節車"運動を並行して実施することになり、いわき市と市教委では、歩行者保護の優先から、市職員と教職員に通勤カーの"一日ノーカー"と路上駐車の自粛を通達した。このほか市交通安全対策協議会でも、市内の会社、事業所を通じ同様の趣旨を呼びかけた

◆車は年々ふえる一方、道路事情も旧態依然とすれば、事故はふえるとも減りはしない。そこで県では管内の交として「交通事故ゼロの日・プラス・歩行者優先の日」に安全運転を拡大し、とくに歩行者の安全保護を徹底することになった。これは、それなりに効果のあるアイデアである

◆いわき市のマイカー族はざっと二万一千台、この日だけバスや汽車、自転車、あるいは徒歩で通勤してもらったら、どんなにマチがせいせいすることだろう。時には歩くことが健康上、どれほどプラスになるか、そこを考えてみてはどうだろう

◆"一日節車"することによって、事故防止につながるし、健康的である、社会のためになる、など効用はいろいろあると思うが現代人は足が二本ついていることさえ忘れかけてしまっているのではないか。50㍍先のタバコ屋にさえ車を使う。これじゃ足が弱ってしまう。この一日節車運動に参加した場合は、参加を示すステッカーを貼るなど、各事業所も同運動の推進に大いに協力してほしいものである。（龍八）

広告マッチ　タオル　コースター　わらばし　うちわ　カレンダー
サトー広告社　電（74）3790　いわき市平谷川瀬字三十九町

愛犬の栄養食 ビタワン　世界のフード ラッキー

■愛犬のビスケット　■愛犬のシャンプー　■愛犬用室内犬舎　愛犬用ガムオモチャ
ペットコーナー　平銃砲火薬店　たいら1−8 (74)9231

晴れの日のお着付けは当店で
ロレアル　カバーマーク　シーブリーズ　サービスサロン
水野美容院　平・白銀町29 TEL・⑭2678

高級服地とお仕立て
ブチック　さえぐさ
平・平和通り　電74−6026

県知事（2）41号建設登録業（る）969　不動産の総合商社
東北土地開発株式会社　平・白銀町　電23−1188〜9・2677
売り地　平赤井703平方㍍　投資向き（212坪）格安　3.3平方㍍ 1.1万　協栄木材停5分　8㍍公道面　仲介
売り地　常磐市立病院停5分　349平方㍍（106坪）3.3平方㍍ 2.5万　水道・排水・電気完　仲介
売り地　平大町264平方㍍　6号国道（80坪）至近　3.3平方㍍ 14万　高級マンション事務所最適　仲介

カドのないサパーで楽しいムードを……
サービスタイム（喫茶）AM10：00〜PM5：30
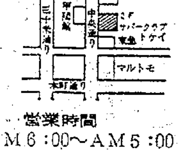
営業時間　PM6：00〜AM5：00
サパークラブ　トケイ　平・田町（中央通り）電㉔2423

温泉がいつでもいっぱいあふれております
湯本温泉　日本観光旅館　ホテル みちのく　湯本駅から車で3分
常磐下湯長谷町　電（〇二四六）㊸二二六四代

内科　小児科　放射線科
福地医院　院長　福地摂男
いわき市平字才槌小路　電⑭八四五五

小野医院　内科小児科
小野弥久　小野美恵
いわき市平字月見町一〇　電⑭八八八〇

老人と子供を交通事故から守りましょう
電話　⑭3071　⑭8434
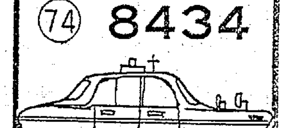
無線車　株式会社 平タクシー

結婚式から披露宴まで
割烹旅館 花汀園　いわき市平字才槌小路（一小前）電㉔二三〇八

教師募集中
本社ではただいま英・国・数・理・社五教科の先生を求めています
▽写真添付の履歴書送付またはご持参下さい
平駅前通り白銀町一〇　財団法人 石島公民館　平成人学校　いわき英語教室
▽東京ときわ女子寮欠員若干名募集　勤女卒短大・学部生・選考のうえ決定

麗人募集　▽年齢25歳まで▽高給優遇▽委細面談
スナック・ブリッジ　いわき市平字白銀町一〇　電㉓三二〇四

准看または見習い（住み込み）募集
産婦人科 斎藤医院　いわき市平字南町五六　電⑭二九〇二

アパート▽六畳二間、委細面談▽場所＝平・月見町（月見荘アパート裏）「草野アパート」▽連絡先＝電㉓〇一二五

貸し家▽六畳・四畳半・四畳半洋間ガス・トイレ車庫付き▽場所＝平上荒川字桜町 ▽連絡先＝電㉓一六二〇

貸し家一戸建て▽六畳、六畳、四畳半台所ふろ物おき付き、駐車可▽場所＝小名浜大原新地▽連絡先＝電⑭四一八八

アパート▽六畳四畳半▽場所＝平北白土字細ノ内バス停前▽ふろあり・駐車場あり▽連絡先＝電⑭五五一三

アパート▽六畳四畳半 ▽場所＝平・柳町平安橋へ徒歩五分 ▽連絡先＝電⑭五五一三

アパート▽六畳、四畳半▽台所ガスふろ場トイレ付き日当たり環境良▽場所＝平字童子町 ▽連絡先＝電⑭八八五二

新築貸し家一戸建て六畳、四畳半、四畳半、ガス水道ガスぶろ付き、場所＝平砂屋戸明治団地▽連絡先＝㊾四三九三

分譲 新築土地付き住宅▽土地230平方㍍建て坪53平方㍍▽平・飯野▽六畳二室四畳半台所六畳▽連絡先＝電㉓〇二八四

アパート▽六、三畳、台所、トイレ付き▽日当たりよし▽場所＝小名浜諏訪町かすみ荘▽連絡先＝電㊾一二一五阿野

美容室▽居抜き急譲 ▽場所＝平字新川町（愛谷江筋）▽連絡先＝電⑭二〇五〇

アパート▽六畳四畳半ふろ場水洗トイレ付き駐車可▽場所＝泉駅前 ▽連絡先＝電㊺五二二五六番 電話連絡は午5時以後

夕刊 いわき民報
いわき市平字田町63ノ7 いわき民報社
振替口座（郡山）4028
本社 0246㉓1666
小名浜支社 0246㊾2560
常磐支局 0246㊷2380
勿来支局 02466②2903

市内十四消防団の統合決まる

平飲食業会新年懇親会　平飲食業会（会長）は二十四日午後一時から平市民会館大会議室で新年懇親会を開いた。

磐城で市民大学講座　磐城市民社会大学講座は三月二十三日午後六時から磐城

千寿荘で一日園長　いわき市勿来の養老院千寿荘（木村照道園長）は二十八日午前十時から一日園長を催す。一日園長には未亡人会長成清マサ子さんが選ばれ、九十人のおとしよりの老後を少しでも良くするのがねらい。

目途に、その後話し合いが進められた。

一月十一日に先進統合市の郡山消防団を視察、十四日に視察後の検討会、十六日には静岡と長野を視察、二月五日に団長会議、十二日に消防団統合審議会、十六日に団長会、十九日に副団長会議、そして二十三日に団長会と細部の話し合いを進め、二十九日には初の正副団長合同会議で最終案を決定、三月四日から開く定例市会に市消防団設置条例の改正案が提案される段取りになっている。

ッどのおとろいと

26日に小久踏切が通行止め

スキー用品 平スポーツ

いわき市平字田町 並木通り電㉔4508

JM 日本紳士服チェーン
注文服はJMチェーン店で
流通革命の旗手 注文服が安くつくれる JMオーダー

福島信販加盟店
テーラー 高島屋　平・中町大黒屋前電74−6837

…ろえ
…の中から、あなたにピッタリ
…い春、新しい人生にむかって
…る春の魅力ある商品の数々
…ポーツスピードタイマー……¥13,500から
…ップウオッチ装置・30分計・カレンダー和…ン・夜光・ハードレックス
…クタス……¥10,000から
…規正装置・カレンダー和英切換え・夜光・ハ…ステンレス側
……¥15,000から
…ンダー和英切換え・ハイビート・ハードレ…
…ト……¥13,000から
…ワイド側
…タナベ
…−4732 植田店＝台町通り／電2−2828