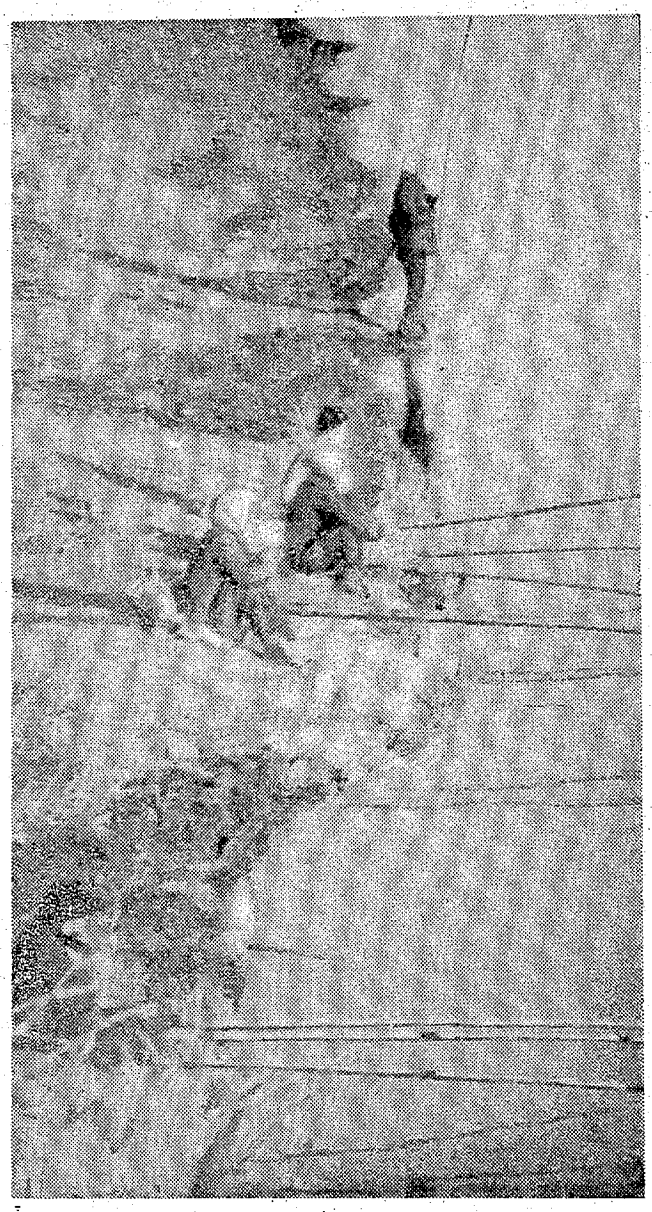

いわき市

新年の最重点事業

実現待たれる10項目

大学誘致、高速道、新幹線など

財政難どう切り抜ける

大和田市長は五日、新年の最重点事業として大学誘致、常磐自動車高速道路、常磐新幹線など次の十項目を示し、財政難に負けず、その早期実現を図りたいと積極的な姿勢を打ち出した。そのほとんどは昨年までに猛運動してきた重要案件だが、このうち亜民衆駅、国立勤労福祉センター、中央卸売市場の区域指定はいずれも三月までに認可の取りつけが期待されており、昨年が無形の努力を重ねた二年だったとするならば、新年は形づくり（建設）の年といえる。とくに亜民衆駅についてはこの十七日ころ開く予定の国鉄財産管理等公正審議会で認可答申が決まれば、三月までに正式認可が決定、この七月に着工、四十九年春オープンという段取りで、地区民十数年来の夢がここに実現するわけ。

発足する平ステーションビル

このため、いわき市は亜ステーションビル株式会社（資本金一億円）の市出資金二千四百万円を昨年十二月市会で決めた。同出資金はこのほか、国鉄五千二百万円、県五百万円、常磐交通五百万円、東邦銀行七百万円、常陽銀行二百五十万円、七十七銀行二百五十万円、商工会議所二百万円に、役員人事は会長に大和田市長、社長に野崎商工会議所会頭、専務には国鉄側から、常務に市から出向することになっている。

建設事業費は七億円、地盤軟弱のため当初計画の地下一階を取りやめて地上三階建てとし、将来は五階建てビルに建て増す設計。延べ面積は五千六百十八平方㍍、このうちの四千七百平方㍍をショッピング部門に当て、国鉄関係は待

最重点事業の内容

▽国立勤労福祉センター＝十五万人と県内最高の労働人口をもついわき市がその厚生施設として、海洋と憩まれた自然を生かした福祉施設を建設する運動は二年越しに進められてきたが、昨年末に市開発公社の手で用地十三万平方㍍を取得、年度内にメドをつけ、四十七年度に土地を造成、四十八年度にオープンの予定。

▽中央卸売市場の開設、区域の指定＝市内の青果市場十八、魚市場六の地方卸売市場二十四施設を一本化した近代的な中央卸売市場、浜通り一帯の生産・消費を守る施設をめざし、中央卸売市場審議会の区域指定待ち。

▽大学誘致＝市内には十七高校、高専、短大があるが、進学者の八〇％が東京方面に進学しているのが実態。この人口流出を防ぎ、父兄の負担軽減を図り、文化都市形成へ公立・理工科系四年制大学をめざしているが、私立でも一流ならばと強力性をもたせ、加えて〝高等大学〟の獲得もあわせてねらっている。

▽下水道の整備＝四十六年度から六十年度までに総費四十億円を投じ、延べ百十二㎞の下水道五カ年事業を計画した。このうち四十六年度は六億円、延長八千二百六十㍍。

▽河川の改良＝堤防拡幅、排水門設置などの改良工事を強く県に要望、その改修実現へ努力していく。

▽観光ニュータウン＝県と合同での事業計画で、四十七年度から五十三年度までに七カ年計画で観光地区の区域地帯を切り開き、四百万平方㍍の高台の団地を造成する。総合開発計画に基づく住宅地の確保、大学誘致の用地を確保するためで、一部は公害地区の集団移転用地にも当てる。建設戸数は一万戸を見込む。

▽道路の整備＝まず常磐自動車高速道の整備計画昇格をめざし、継続工事中の常磐バイパスの工期繰り上げ、四十九号国道の延長、国道二八九号線のうち四時川ダム建設路線を促進する。

▽市街地再開発＝西村横町のニュータウンづくり、まず亜木通りから本町間を第一期事業として促進すべく、地権者、借地借家人との話し合いを積極的に進める。

▽鉄道の整備＝常磐新幹線の誘致促進、四倉以北の常磐線複線化、磐越東線の輸送力強力を促進する。

当たりよい滑津川の〝寒ハゼ〟

引きが豪快でたまらないと釣り人たちがいう〝寒ハゼ〟釣りが、平郊外高久堀内を流れる滑津川河口から橋下にかけて盛ん。十五㌢前後のものが寒空にうろこを光らせながら釣りあげられている。

旧滑津川橋から上流百㍍地点が〝寒フナ〟の釣り場。あたりが悪いと下がって来て〝寒ハゼ〟釣りとしゃれこむ。〝寒フナ〟が本命なのが釣り人たちは三、四本のサオのうち一、二本にネリエをつけて〝寒フナ〟を待ち、ゴカイをエサに〝寒ハゼ〟をあげる。三、四十四がいいところ。〝寒フナ〟も期待できるというが――。

【滑津川橋下で寒ハゼ釣りをたのしむ大公園たち】

正月十日

金刀比羅神社大祭

前夜祭　九日午後七時
例大祭　十日午前九時半
後鎮祭　十一日午前十時
（御祈願は十日午前零時から終日執り行ないます）

あすの暦

1月9日（日）

暦	11月	23日	負	49	36	04	00	52	45	17	26
旧	六	日	日	月	月	出	入	出	入
六	日	日	月	月	出	入	出	入
潮	干	満	潮	干潮
6	16	0	11	8	C22	2	C16
・	・	・	・	・	・	・	・
・	・	・	・	・	・	・	・

（引き続き異常乾燥注意報が出ているため、火の元には注意）

天気予報

玉半提供 ☎五〇三二

（小名浜測候所調べ）

【今夜】北からの風、晴れ。

【あす】北からの風、晴れのち時々曇り。

【あさって】北または東からの風、曇り時々晴れ。

【海上】今夜、あす、あさってとも多少波。

本日12ページ

才言

▼…七日の日米首脳会談で沖縄返還日が五月十五日に決定した。戦後二十六年、やっと県民の念願が叶った。一方では〝さあ解散〟と答弁藍然。ご苦労さん。

▼…飼い犬のいる家庭の子供ほど、よその犬にかまれる。用心、用心。

ボウリング用品

IBS

イワキボウリングサービス

平・五町目かど

美しくあるために洗顔マスク

＜使用法＞

※ 洗顔または入浴後

※ コールドクリーム

※ 清潔なはずなの

〝お嫁さんになる〟

マスクリー

株式会社 マス

いわき市内郷高坂町

贈答品あり

地域経済発展のために
今年も技術の日立が奉仕します！

日立電線
日立トランス
日立照明器具
日立電話交換機
日立ホイスト
日立業務用掃除機
日立絶縁材料

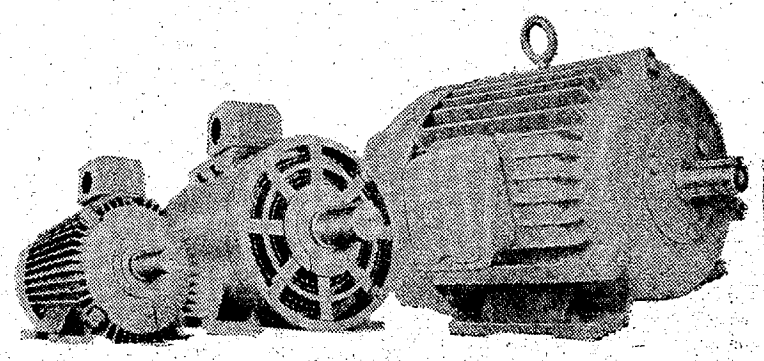

日立モートル
日立受配電機器
日立電動工具
日立エレベーター
日立冷暖房装置
日立熔接機
設備設計施工修理

日立製作所特約店　諸橋電機株式會社　本社 いわき市平字五町目 電㉓1211代　出張所 福島

夕刊 いわき民報

いわき市平字田町63 いわき民報社 振替口座(郵)

本社 0246 ㉓166
小名浜支社 0246 ㉓
常磐支局 0246 ㉓
勿来支局 02466 ㉓

呉服専門の店 かみや 平・二 電三三二〇二

本格的な

いわき市常磐関船町鹿島下、金土重氏（金刀比羅神社宮司）はじめほか同所、柔道練成場宏道館（小泉宏和館長）に高さ約三十㌢のカップ二個を寄贈した。

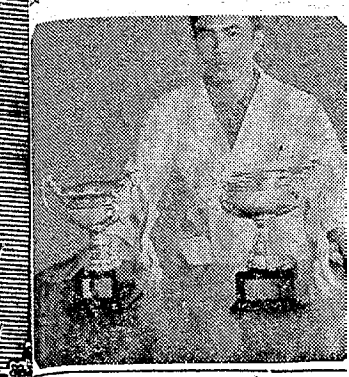

難刀〟高橋泉吾氏選、〝結ぶ〟飯田礼人氏選。また席題は二題当日発表するが、席題とも各三句に席題の選者は仲家民雄、小野笛月、佐藤藤波、斎藤日光の各氏。

十五日我句締め切り。出席申し込みは各川柳会を通じて二十日まですみやかに川柳会あて。

ジプテリア予防注射　いわき市四倉支所では十七日午前十

七・〇八）男はつらいよ（↓8日）
☆平東宝（六・二〇）予言れ獣（八・〇〇）鑑賞市（↓14日）
☆名画座（五・五七）好色日本性愛夜話（七・一五）異常性欲者（八・二三）脱ぎくらべ（↓14日）
☆アポロ座（六・〇〇）新殺しのライセンス（七・四五）夜の訪問者（↓7日）
※【常磐】
☆三画座二人の部屋　悪狂い
☆銀星座　密輸大作戦　華麗なる悪　ロンメル軍団全滅（↓10日）
※【植田】
☆菊多館　腐たらけの人生　緋牡丹博徒仁義通します（↓8日）
☆うえだ館　沖縄決戦　さらば提督（↓8日）
☆中央館　初夜ひらく　脱ぎくらべ　性戦（↓11日）

書事故防止運動は三十一日から三十一日までを冬期緊急事故防止運動として運動を展開することにした。

期間中は①点検整備の徹底②要注意方所の見直しを重点目標として徹底することにした。

なもの。

ただ地下が、なくなって地下商店街の楽しみが奪のいた感じだが、駅とマチとは地下道（人道）で結ぶ構想。

これが実現すると、福島の県衆駅に次いで県内では二番目のステーションビルが誕生する。

まれる。そのことばも、いつの間にか生まれ、そして死んでいく。流行歌と同じ運命にある流行語。「古くならないのが新しいもの」という。ふだんに使っていることばが、これから先、どんな風に変わっていくか、日本を離れたことのない、乳離れしたことのないものにはわからないのか

公害は連帯企業の責任

県漁協青年部大会で要望

県漁業協同組合青年部連絡協議会（大友勇会長）主催、県及び県漁連、県水産事務所など後援の創立十周年記念県漁協青年部大会は、県知事、県会議長などをはじめ約四百人の関係者が出席し、十日午前十時から平市民会館で開かれる。同大会は、昭和三十六年発足以来、漁業経済の発展をめざして毎年開かれて来たもの。とくに近年は、経済高度成長による他産業の発展に比べて沿岸漁業は荒廃など多くの問題を残しており、これらの当面する漁業問題を審議、改善策を関係機関に要望することにしている。また、漁業労働者表彰式が行なわれるほか、午後からは、第十三回県漁村青壮年婦人活動実績発表会が開かれる。表彰者と要望議案は次の通り。

▽青少年漁業後継者育成対策に関する件（漁協青年部いわき方部、相双部、浅海方部）＝新産都市にともなう工場誘致などによる県内産業間の所得格差は増大し、第一産業の漁業においてはこれらの立ち遅れが目立つ。このため、漁村の若年労働者の流出が激しく高年齢化の一途で、中、高年者を確保しなくては漁業の発展は望めない。このため①特権無線講習会を設け漁村少年学級の拡充②社会保険制度、共済制度などの保障制度の充実を関係機関に要望する。

▽沿岸漁業における振興施設の整備拡充に関する件（漁青連協いわき市方部、相双支部、浅海方部）＝沿岸漁業経営体は、近年高級魚を対象に操業しているため、漁獲は少ない魚価のために生産額は毎年約一〇％ほど低下している。しかし、工場進出により海の汚染が憂慮、神白漁場を開拓せねばならない。幸い本県沖はメジ、カツオ、イナダが来遊するが、沿岸には漁場を形成せず、しかも広範囲で魚群探索に苦心している。このため県沿岸指導船の指導がカギだが、水産試験場所属の「拓水」はすでに老朽、一般漁船よりも機能が低下、指導船としては役に立たず、高速で堅牢な設備を備える新漁船の新造を願う。

▽水産公害防止対策について（小名浜漁協、同勿来、同小浜）＝いわき市南部水産十団体は昨年十月、公害防止対策として「水産業公害対策協議会」を発足、関係機関に連動して来たが好転の兆候がなく、生産減退と合わせ不安が増すばかりである。さらに将来、県下海岸線一帯に発生する海岸公害を予測される昨今は、自衛手段以外に方法がないと思うが、さらに公害発生のおそれのある工場誘致反対②誘致工場より公害が発生した場合の補償責任は、その企業と地方自治団体の連帯責任とする③海洋水質の常時検査の励行などの対策を要望する。

【漁協青年部活動優良功労者】▽知事賞＝新妻一郎（久之浜漁協青壮年部）▽市長賞＝小野保（小名浜小型船漁業研究会）▽漁業共同研究会長賞＝佐藤正知（松川漁協ノリ研究部）▽漁青連会長賞＝六戸清行（相馬原釜小型船研究会）滝口勇助（勿来漁協漁具漁法研究会）鈴木竜右衛門（小浜漁協青年部）小野寛代治（小名浜小型船漁業研究会）黒本健二（四倉漁協青年部）門馬常松（富岡漁協青壮年部）菅野操男（新地漁協青年部）佐藤雅公（相田漁協青年部）坂協忠雄（飯豊漁協青年部）鈴木達夫（松川浦漁協ノリ研究部）

天田愚庵の命日しのぶ

天田愚庵顕彰会（大和田弥一会長）は十七日午前十一時から松ケ岡公園の愚庵のいおりで愚庵の年忌法要を行ない、明治三十七年一月十七日に京都で没した愚庵の遺芳をしのぶ。

金刀比羅祭礼に特別防犯　金刀比羅神社の大祭は九日から十一日まで行なわれるが、この期間中は湯本駅を利用する乗降客も平日の四倍以上と大変混雑するほか、スリも横行することから平鉄道公安室は期間中、湯本駅で特別防犯取り締まりにあたる。

またマイカーなどで参拝に訪れるひとも多いことから湯本駅構内の小名浜街道踏切指導にあたる。

平三町目は東北4位

税務署評価の最高地価 64万円に25％アップ

いわき税務署は七日、四十七年度の最高路線価を発表した。同署管内で一番地価の高いのは前年同様、平字三町目の藤崎商店前通り（元の勧銀平支店前）だが、地価は三・三平方メートルで昨年の五十一万円より十三万円（二五％）高い六十四万円になった。

これは仙台市の百六十万円、郡山市の九十四万円、八戸市の六十七万円につぎ東北第四位。ただ時価と相当の開きがあるので、土地の評価額を四十六年度から三カ年計画で適正水準に引き上げる方針でのぞんでおり、昨年の評価額は時価の六〇％、四十七年度は六五％、四十八年度は七〇％にする。もっとも納税者の税負担への影響を考慮し、三年間に段階的に引き上げることにしたもの。この計画からいくと平字三町目の時価は九十八万四千六百円ということになるのだが、これも同署がみたもので、一般の概念とは相当開きがありそう。

もっとも四十五年度から三年ごとに更新している市の評価額では平字三町目が三十六万円と相当額下回っており、小名浜字上町の十六万五千円、植田町本町三七の九万八千円、常磐湯本町三丁目一五四の十万円、内郷御台境新町前六万五千円と、それぞれの地区の最高値になっている。

株式・前場

本日の市況は、信用取り引き規制緩和でもあり明方高安まちまちで始まった。中堅より自動車関連より反発し、続いて機器、化学、鉱業がしっかりとなった。これ買われた仕手株は、下押しするものが多かった。大引けにかけ常磐興産が買われ買い気配の引け。

高いものでは、常磐興産六円、アサヒビール十二円、日毛七円、クレハ七円、雪化七円、横浜化十三円、田辺十四円、古河鉱十一円、日発変三十円、小松九円、不二越十七円、日電気五円、日産自十八円、安いものでは、日鉄鉱八円、片倉七円、大協石九円、浜ゴム十一円、前田建七円。

出来高は二億株。旧ダウ六円六十一銭高の二千七百六十九円七十銭。

（平・水戸証券調べ）

市況

魚類

（7日午後―8日正午）

八日朝の小名浜港は底引きものが本格的に出回った。カニも多い。

【小名浜港】底引船十七隻十九トン百五十キロ　小型船十八隻一・六トン

▼ニンジン　六〇―三〇（〃）
▼ゴボウ　九〇―三〇（〃）
▼大根　一〇―三（〃）
▼ネギ　五五―四五（〃）
▼玉ネギ　六〇―五〇（〃）
▼キュウリ一五〇―一三〇（〃）
▼タマナ　七〇―四〇（〃）
▼千し大根　一五―一〇（〃）
▼サツマイモ　六〇―三〇（〃）
▼ジャガイモ　四〇―三〇（〃）
▼サヤ豆　六〇〇―五〇〇（〃）
▼トマト　一〇〇―六五（〃）
▼ナバイモ　八五―四五（〃）
▼春菊　二〇―一〇（〃）
▼ピーマン　一五―一〇（〃）
▼モヤシ　二五―二〇（〃）
▼シイタケ三〇〇―二五〇（コ）
▼カリフラワー八〇―三〇（コ）
▼玉子　一五―二（〃）
▼ナメコ　七〇―四五（袋）
▼レタス　七五〇―六〇〇（10キロ）

果物

▼リンゴ　一一〇―四〇（〃）
▼ミカン　一〇〇―七〇（〃）

野菜

【中ノ作港】底引船七隻八トン

▼ヤリイカ　五千五百キロ　三三〇
一二〇〇▼マイカ　千五百キロ　三八〇―二三〇

▼マイカ　千百四十キロ　四四〇―二〇〇
▼ホウボウ　三百キロ　一七〇―三八〇
▼ムシガレイ　二百五十キロ　八〇〇―五六〇
▼ヒイカ　二百五十キロ　六百六キロ
▼水ガレイ　二百キロ　二八〇―一八〇
▼ノドグロ　二百キロ　九〇〇―五五〇
▼メヒカリ　一三〇―一二〇
▼ギス　二百キロ　六〇―二五
▼ヒラメ　百ガニ　二三五〇―二〇〇
▼イバラガニ　二五〇〇―一〇〇

【小名浜港】底引船十八隻一・八トン百五十キロ　小型船十八隻一・六トン

▼ヤリイカ　五千五百キロ　三三〇
一二〇〇▼マイカ　千五百キロ　三八〇―二三〇

▼ニンジン　六〇―三〇（〃）
▼ゴボウ　九〇―三〇（〃）
▼大根　一〇―三（〃）
▼ネギ　五五―四五（〃）
▼玉ネギ　六〇―五〇（〃）
▼キュウリ一五〇―一三〇（〃）
▼タマナ　七〇―四〇（〃）
▼千し大根　一五―一〇（〃）
▼サツマイモ　六〇―三〇（〃）
▼ジャガイモ　四〇―三〇（〃）
▼サヤ豆　六〇〇―五〇〇（〃）
▼トマト　一〇〇―六五（〃）
▼ナバイモ　八五―四五（〃）

勿来消防団の表彰

六日午前九時から勿来消防団（田征二郎団長）恒例の出初め式は、精鋭五百団員が鉾中グラウンドに参集し、市長代理民家清三郎氏の式辞があって次の功績者、精勤者、永年勤続団員を表彰、田畑代議士、北郷県議、鈴木栄、星昭光、田口誠二の三市議の祝辞があって整然と検閲式を行なった。

【市長団長表彰名簿】（消防　水防協力者）梅田良雄　田代和美　都沢猛　梅田庄一　福水栄一　田代和美　都沢猛　梅田庄一　木暁夫　青天目光男　松太利一　小松慧　金成金子正　滝口茂　小林勝　末広　中野治幸　小松金兵衛　三浦浩久　面川豊美　小松金兵衛　三浦浩久　雄　安島五郎　緑川重行　安島秀幸　梅田元玄　深谷照雄　甲斐弘　天満紀夫　大平治雄　斎藤明　甲高光　安島孝平　安島幸雄　安島栄　小野勝芳　秋元一雄　秋元昌彦　青天目一正　秋元俊兜　秋元孝一　小野勇二　荒川富郎　関部

元禄変秘聞（230）
多岐川恭　作
東啓三郎　え
間違いで、半分は海賊ですぜ。海の向うのあ

…当店の特技
ィング
生まれます
めしくださいませ
ーティサロン
かさか
労災病院前　電㉑2309

カバンは
フクヤマ
平・2電㉑三二七

にだいま英・仏会話受け付け中
経験豊かな　ミス・マリー・ブリン来日
いわき英語教室（会話科）
あなたの人生を楽しくする英会話3か月でマスター　（入会案内はハガキで）
駅前　石島公民館　電㉑3770・6525

新時代の
健康管理車
おすめは当店で
いわき信販チケット店
代理店
ブリジストン自転車
ノザワ　ヒロオの自転車
スズキ　ホンダのバイク
門馬自転車店
平・大町目　電㉑5258

総合中華料理
個室や広間があります
多少にかかわらずご利用ください
白銀店　香港
平字白銀町成人学校前　電㉑8867

ツヤ消しDP
くわな
たいら七四―五三八九

お年寄りへの贈りものに
延命長寿の紫のふとん

伝統の味覚
おでん種
ご贈答用に
かまぼこ
蒲寅
平・一町目　電㉑4540

土地建て物電話分譲仲介
飯野不動産株式会社
いわき市平・大町二〇　電㉑三〇一〇　㉔六五四六

生きた味を　お届けする店
ご商談　ご家族連れに最適の店
なべ料理各種
天竹
本店　平・鍛冶町　電㉔六〇四一
支店　平・中町　電㉔二六七九

タクシーのご用は…
常交タクシー

オール無線車
本社（23）2343
松ケ岡営業所（74）3410
神谷営業所（34）3214

越
フジコシ
組み合わせが違うじゃないか
洋食はナイフとホークの組み合わせが普通ですが、藤越食堂特製のカツカレーとポルガライスはホークとスプーンで召しあがれ！
（平店本館五階食堂）
カツカレー　一五〇円
ポルガライス　一八〇円
カレーライス　一三〇円
チキンライス　一三〇円

祝　金刀比羅神社例大祭　1月10日

親切第一
株式会社　湯本タクシー
常磐湯本町駅前　電㉒二七五
取締役社長　矢内正二

岩瀬屋薬局
調剤師　清木稔
常磐湯本町天王崎　電㉒三五一

白菊発売元
ぬかだや酒店
佐藤正二
常磐湯本町天王崎　電㉒三〇一九

喫茶と音楽
鮒つ子
常磐湯本町駅前　電㉒三五三七

カーアクセサリー
室内装飾、装身具、寝具一般
おしゃれの店　オノ
常磐湯本町天王崎　電㉒二七六一

日本石油販売
合資会社　松原商店
常磐関船町迎　電㉒二九四三・三五二六

いわき湯本青果市場
常磐関船町迎（市場）電㉒二五二三
（自宅）電㉒二九四三

有限会社　常磐観光タクシー
代表取締役　細島保
常磐湯本町駅前　電㉒二二八（代）

勿来消防団の表彰

六日午前九時から勿来消防団（鷲文治団長）晴れの出初め式は、精鋭五百団員が鈴中グラウンドに参集し、市長代理民家清三郎氏の式辞があって次の功績者、精勤者、永年勤続団員を表彰、田畑代議士、北郷県議、鈴木栄、星昭光、田口誠二の三市議の祝辞があって整然と検閲式を行なった。

【市長団長連名賞】（消防協力者）櫛田良雄【団長賞】赤津庄兵衛　遠藤金作　永井忠治　坂井通吾　斎藤一男　斎藤二二　渡辺美好　熊谷徳一　赤津信　芳賀サカタ　小野朝一▽功績者＝大谷忠衛（十三分団長）国井幸雄（八分団部長）【精勤章】赤津弥助　平野由雄　大谷計見　黒田史郎　古川正勝　小野壮一　蛭田幸一　芳賀神吉　加茂欣夫　下山田栄七　北郷信　川原吹元　鈴木一己　飯島守男　江尻富雄　稲坂剛【永年勤続章】赤津弥助　門馬俊彦　正木昭一　正木保治　赤津好孝　橋本稔　安達正美　平野由雄　下山田伊助　助川隆郎　村上国夫　黒玉喜一　山崎文夫　黒井幸一　小野好　蔡原三男　安島忠雄　蛭田幸一　大石誠三　村井勇保　平山茂　関根昭蔵　遠藤一明　黒田征二　高野百出男　山田栄　細水栄一　田代和美　都沢益一　木奥天　青天目光男　櫛田庄一　金子正　松本利一　小松憲　金成宋広　中野治幸　滝口茂　小林勝面川喜美　小松金兵衛　三浦喜久雄　安島五郎　緑川国行　安島秀幸　櫛田元玄　深谷照雄　甲斐弘天蔵紀夫　大平治雄　斎藤明　甲高光　安島孝平　安島幸雄　安島栄　小野勝芳　秋元一雄　秋元昌彦　青天目一正　秋元俊宛　秋元孝一　小野勇二　荒川富郎　関部義男　黒沢清隆　佐々木義衛　蛭田藤一八　渡辺通夫　蛭田数　蛭田靖　荒川三孝　小泉光男　佐藤清市　西山武及川深　荒川義明　鈴木将身　宮下保雄　山岸勝雄　関部部保　櫛田四郎　胡口　勇　小野壮一　田子昌男　小松清　戸田清一郎　八幡義人　赤津雄　森合利一　小野広志　黒沢栄一　小野征久　沢田武好　安島洋　沢田起一　蛭田田鶴　芳賀壮夫　櫛田金吾　蛭田栄　櫛田康雄　櫛田忠利　櫛田勝一　蛭田正司　田子国夫　稲坂直人　清水茂　加茂清一　加茂欣夫　蛭田牧　吉成直正　武田勉　清水松川正二　関部満男　松川浄　正木一郎　田保男　関部　登　大平年勝　下田辰喜七　星作蔵　大平徳男　下山田俊勝　中島孝一　下山田泰久　下山田吉男　北郷信　蛭田実　蛭田美三　蛭田清　蛭田清男　蛭田美一　沢田一也　沢田正一　沢田幸男　蛭田恒夫　本郷幸　今井一美　相原豊　川原吹元　小沢喜久雄　下山田勲　渡辺修　大津二男　渡辺　進　佐藤　正　吉田幸男　渡辺勝美　緑川英光　小川芳勝市村博孝　大平喜右衛門　飯塚守男　鈴木文一　根本忠雄　小沢定義　山本喜一　赤津洋　櫛田七郎小林弘嗣　下山田茂　古和口浩　小野收　赤津勇　櫛田信元　金成力　大津功　鷲三郎　大野義太郎　黒子晴夫　根本正夫　下山田忠　赤津仁元　坂本修道

【勿来消防団の出そめ式】

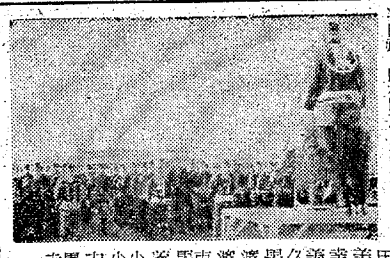

間違った申告の手続き

（問い）私は、先日贈与税の申告を済ませましたが、税金が思ったよりも少ないので改めて調べてみたら、財産の評価に誤りがあったため、税金が過少となっていることがわかりました。どのような手続きをとったらよいでしょうか。（四倉・K生）

修正申告必要

（答え）税務署長から更正の通知があるまでは、いつでも、前に申告した課税価格や税額を正当なものに修正する申告書を提出することができますので、この方法をとられたらよいでしょう。この申告書を「修正申告書」といいます。

このような場合、修正申告書を提出せずにそのまま放っておくと、税務署長の調査により、課税価格や税額が更正されます。

（いわき税務署）

元禄愛敬聞

（230）

多岐川恭　作
東啓三郎　絵

抜荷（一）

以下、帯刀の話……。

ここしばらく、帯刀こと梅之助は、武蔵屋の老浦の別宅に入りびたりであった。海産物問屋の伊勢屋、実は大規模な密貿易の楽である。入りびたることになったのは、これまでになかったほどの、巨額な抜荷買いの準備に取りかかっていたからである。

『どうだ梅之助さん、唐人の船を乗取ってみるかい』

と武蔵屋が言う。伊勢屋の一室、数奇をこらした茶屋造りで、まわりに緑がめぐり、小鳥の泉水、石組みも美事である。新助ほか二、三の直臣も加わっている。のどかに茶の湯を楽しんでいるようだが、交される話の内容たるや、物騒きわまるものだ。

『乗取る？』

梅之助がおどろくのへ、新助が笑いながら説明した。

『おとなしく交易をしているばかりではうけも少のうございますからね。向うさんだって、目から鼻へ抜けるような商人がそろっていて、うっかりすれば足許を見られます。海賊を働けば手取り早い。唐人でもオランダでも、真正面に商いをしていると思うのは大

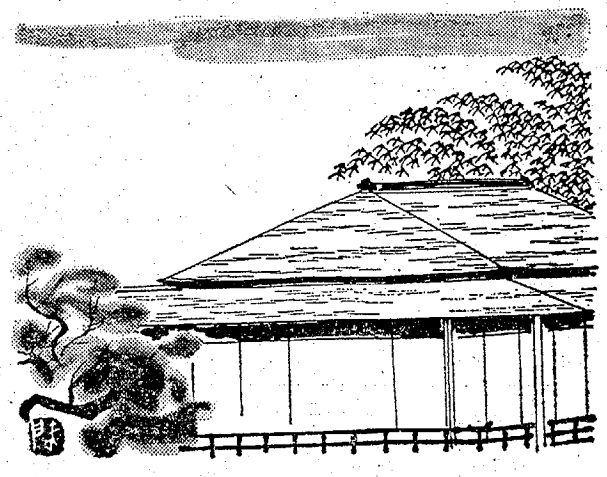

間違いで、半分は海賊ですぜ。海の向うのあっちこっちの陸地を荒らし回っちゃあ、分取ったものを持ってきて、高く売りつけようというんですから、こちとら？がタダでいただいてもともとなんです』

『まあ、新助の言う通りさ』

武蔵屋はいれたての茶を梅之助にすすめながら言い足す。

『で、こんどはオランダとは筋を違えずに抜荷買いをやり、少し沖へ出て、唐人船から何かいただこうというのさ』

『そいつは面白え』

と梅之助は応じた。

『それじゃあ、向うも強いのをそろえているんでしょう』

『そりゃあそうだ。力自慢の命知らずが、槍や刀で向ってくる。どうだ、ひとつ味方の荒くれ共を連れ、大将になって町の込まないかい』

『大将にしてくれますかい』

『十分、大将になれる人だよ、お前さんは、白雪の言うのじゃあ、お前さんよりよっぽど腕が立つそうじゃないか』

『いや、そんなでもねえ』

『いやいや、白雪さんは目の利いた人ですぜ』

と新助が言った。

『あの人も槍がうまいので、男の五人や六人は手玉に取るんです。その白雪さんが請け合うんだから、間違いはない。謙遜なさるのも時によりけりだ』

新助はニッコリした。この男、なにか自分に自分について知っているか、疑いを持っているのではないかと思ったのは、この時である。

『寄んでやらせてもらいましょう』

と梅之助は答えた。寄んで、というのはお世辞でもなんでもない。真実、やりたかったことなのだ。

手づくりの味
いわきあられ
平・吉野谷町　電㉓3922
大黒屋国道前　電㉓4274
味覚堂

●良心的なスポーツ用品の店
遠藤運動具店
平・中町7の4　大黒屋デパート・バス停留所前　TEL・㉓3391

ハイセンスなおしゃれは…当店の特技
ダイナミックセッティング
デザインカットから生まれます
あなたのヘアでおためしくださいませ
ロレアルビューティサロン
たかさか
内郷・労災病院前　電㉓2309

カ・バンは
フクヤマ
平・2電㉓三二七

いつも新鮮な
牛豚
肉の専門店
緑屋
本店 平・一町目電㉓0185代
支店 平・中央通り電㉓2794

Hawaiian Center
提供・鈴屋
常磐ハワイアンセンター
ショーのご案内
歌と踊りで楽しさいっぱい
▽1月9日（日）十三の夜　藤田まこと
▽1月15・16日　何処か遠くへ　野村水木　真樹ナナ
▽1月23日（日）この際カアちゃんと別れよう　ハナ肇とクレージーキャッツ

■小鹿は平和のシンボル■
あなたの獲物を記念保存　キジ
ヤマドリのハクセイを承ります
ペットのコンサルタント
橋本小鳥店
本店　大黒屋前　電㉓一四〇三
大黒屋ペットコーナー大階　電㉓二一九二

小売卸し　日本コーヒーメイキング指導員会東北代行支部
コーヒー豆
入魂ブレンド　宮崎商事
サイホン電平74・二四八九

お年寄りへの贈りものに
延命長寿の紫のふとん
節分までは今年（カノトイ辛亥）の年です
大河原寝具店
平・田町（ひかり磨前）電㉓四六八二

伝統の味覚
おでん種寅
ご贈答用に
かまぼこ蒲
平・一町目　電㉓454

ただいま英・仏会話
経験豊かな　ミス・マリー
いわき英語教
あなたの人生を楽しくする
でマスター　◎入会案内は
平駅前　石島公民館

いわき
ぬんぐい
味と観光の道しる
松月
平鍛冶座㉓平㉓1551（代）■小名浜店㉓

初春一番！ドリフとコントで大爆笑！
カラー作品　人気最高！ドリフが見つけた新商売
春だドリフだ全員集合!!
ドリフのツーレロ節
口がだめなら手と足で！のってるドリフさぁ行こう！
初笑い
カラー作品
びっくり武士道
コント55号萩本欽一・坂上二郎・岡崎友紀・森田健作・南利明
新春第2弾！9日封切り！平大映
14・15日オールナイト！
いかりや　加藤　伸本　荒井　小柳　左
落連

有限会社
常磐観光タクシー
代表取締役　細島保
常磐湯本町駅前　電㉓二二八（代）

市況

魚類

（7日午後8日正午）

八日朝の小名浜港は既引きものが本格的に出回った。カニも多い。

【小名浜港】既引船十七隻十九トン百五十㌔　小型船十八隻一トン八百㌔　小舟十隻三百五十㌔　カニ七〇▼アカシ　中）五六〇一九〇（小）七〇一四〇▼ヤリイカ　千二百㌔　八百㌔　五五〇一二〇〇▼マダラ　二百㌔　二〇〇一四五▼ドンコ　六百㌔　五百五十㌔　二一〇〇一一〇〇▼ボタンエビ　五百五十㌔　二一〇〇一一〇〇▼マダコ　五百五十㌔　七〇〇一五〇〇▼ハモ　五百㌔　四八〇一二五〇▼スケンウダラ　五百㌔　二六〇一二〇〇▼サクラエビ　五百㌔　一五〇一四〇▼サヨリ　三百五十

【中之作港】既引船六隻六トン五百百六㌔　一〇五一五〇▼ヤナギ　一〇五一五〇▼ヒラメ　一二五〇一二五〇▼ヒラメ　一三〇一一三五　既引船七隻八トン八〇一二三〇

野菜

▼ホウレン草　二五一一〇（束）▼根　一〇一三（〃）▼ネギ　五五一四五（〃）▼玉ネギ　六〇一五〇（〃）▼キュウリ　一五〇一三〇（〃）▼タマナ　七〇一四〇（〃）▼干し大根　一五一一〇（〃）▼サツマイモ　六〇一三〇（〃）▼ジャガイモ　四〇一三〇（〃）▼サヤ豆　六〇〇一五〇〇（〃）▼トマト　一〇〇一六五（〃）▼サトイモ　八五一四五（〃）▼モヤシ　二五一二〇（〃）▼シイタケ　三〇〇一二五〇（〃）▼カリフラワー　八〇一三〇（コ）▼玉子　一五一二（〃）▼ナメコ　七〇一四五（袋）▼レタス　七五〇一六〇〇（10㌔）

果物

▼リンゴ　一一〇一四〇（㌔）▼ミカン　一〇〇一七〇（〃）▼ムシガレイ　二百五十㌔　六五〇一四〇〇▼ヒイカ　二百五十　二八〇一八〇▼ボダラ　二百㌔　二五▼水ガレイ　二百㌔　九〇〇一五五〇▼ノドグロ　二百　六五〇一一〇〇▼メヒカリ　二百㌔　一三〇一二〇▼ギス　二百㌔　六〇一二五▼ヒラメ　百ガニ　二三五〇一二〇〇▼イバラ

【江名港】既引船六隻六トン五百

いわき歳時記散歩

オンコチシン。古きをたずね新しきを知るということだ。温故知新と書く。小学生の時、講堂にかけてあったこの字の額を、東北はえぬきの先生が読んでくれた時、思わず一同ふき出した。先生の発音はオンコツスン。ツスンというひびきがあまりにもにていたからだ。

大須賀先生の歳時民俗記はこう書いている。

三日、又は四日。市人、水祝ノ変アリ、昨年婚嫁セシ者、親類ヲ招キ水ヲ賀ス。按ニ水祝トハ去年新ニメトリシ男ニ、水ヲカケシナリ。コノ事今ハナシ。

磐前郡郷・江名ナドニハ、近キ頃マデ裏塗リトテ、新婚セシ者ノ顔ヘ墨ヲ塗リシ戯アリシ。水ヲカクルト相似タル事ナリ。貝原氏云フ、水ヲカクル事ハ永禄ノ頃、阿波ノ三好ガ家臣松永弾正ガ姪女ヲ、我家ノ重臣ニ妻アハセシヨリ、此戯ヲナシ初メシト。サレバ戦国余習ノ悪戯ニテ、往々口論、争闘ニ及ブ。是アニ祝儀ト為スベキコトナランヤ。

昔新婚の男が裏をぬられた豊間、江名方面の風習が、水カケ祝祭りになって、例年一月十五日沼ノ内愛宕神社で行なわれている。

昨年のいわき民報16日付けの紙面では、この水かけ祭り十五日午後一時から沼ノ内青年会主催で行なわれ、豊漁と漁民の無病息災を祈願する行事で百数十年の伝統を誇るもの。新しい二人のムコさんが犠牲者。

墨塗りが水かけに
沼ノ内愛宕神社の奇祭考察

幸い気温は平年並みだったがハマッ風の中をゆかた一枚でしめナワの中に立ち「それっ！」と頭から冷水をザンブリかけられてブルブル。三回にわたる冷たい儀式に悲鳴もあげず、これで豊漁は確実と興奮をかみしめていた、とある。

水祝いは本来ムコいじめのための行事ではなく、新夫婦のためのオハライの作法であったが、どうも昔から新夫婦をヤイて手荒く扱いがちな連中が多く、松永弾正のメイのようにモテモテの結婚には、余計乱暴にして新婚者をシラケさせたようだ。元和元年（一六一五大阪落城流れ弾に自殺の年）武家諸法度の定めで宮祭され、水戸藩では清酒のとき廃祭されたという。ただし武士以外一般の村落には水掛けさまい、水祝儀、水浴びせなどの名で後まで行なっていたところが多い。

新婚のムコ殿にスミを塗る若衆あそびが、いわきの海岸豊間、中之作、江名で行なわれていた。それがいつの間にか水掛けの祭りに移り変わっていったところが面白い。つまり水祝いは武士の新婚ダーリンに向かって行なわれた。漁民や農民にとってはカッコイイあそびに見えたに違いない。士農工商の身分制が毎日の暮らしの中で、テレビカメラのように各人をうつしていたから、めったなことはできない。おサムライが水祝いのあげく、口論、ケンカ、争闘とエスカレートしていついに水祝いマカリナラヌと禁止。そんならおいらの方でやっぺとばかり行なったかもしれない。たまたま水祝いで新婚のテレスケダーリンに水をふっかけたら、豊漁つづき、部落に例年起こるハヤリ病も出ないですんだ。不思議だ、不思議だ。理由は何だろうと昔の青年会議の席上討議され、やはり水掛けのせいだとの結論が出て、毎年やっぺと漁場一致できまったに違いない。なぜなら新婚のムコさんは部落では数が少なくて、水をかける方はいつでも多人数だからである。自分のねらっていたカワイコちゃんをさらわれた心の痛手、ポッカリあいたハートのうつろをどうしてくれるとばかり、ザブリ、ザブリと花月十五日の冷水をブッかけることになるのもたなるほど道理と相成る。（斎）

新巻

いわき川柳会　高野　六七八

梅山の　しあわせ続け　はてしなく
愛ゆうゆう　として下界を　うたがわず
初日の出　昭和元禄　過去にして
新巻が　こんなにうまい　共稼ぎ
謹賀楽で　日本の正月　見つけ出し
ささやかな　いわき初春待つ　ふきのとう
すこやかに　育て黒松　葉も枝も

あすの運勢

小川石洲

一月九日（日・先負）

【1月生】いたずらに争えば孤立して不利、周囲と協調し結果吉

【2月生】外出先でにわか雨にあうこと、あらかじめ準備せよ

【3月生】去り行く人の後を追うな、新しい人を求め転換はかれ

【4月生】あせってもどうにもならぬ事情あり、冷静に行動せよ

【5月生】相手を敵に回せば不利、腹を据って話しあいスムーズ

【6月生】新しいものを求めて食指が動く、欲ばるほどほどに

【7月生】甘い誘いに迷いやすい、欲を出して楽ればマイナスに

【8月生】あせらず冷静に後日に備えよ、自重してチャンスあり

【9月生】計画実行は急いで有利、おそくなれば障害が生まれる

【10月生】思いがけぬことがあらん、あわてず落ちついて対処を

【11月生】情勢は心配するほど悪くない、積極的に出て結果よい

【12月生】初めの計画に従って行動せよ、あれこれ迷えば自滅する

一月十日（月・仏滅）

【1月生】寒い日ではないが気力に欠ける、控えめにして安全

【2月生】周囲の動きにまどわされやすい、信念を持って当たれ

【3月生】他力をあてにするな、自力の限りをかたむけて結果よい

【4月生】平凡な日だが行動いかんで面白い、引込み思案するな

【5月生】表面だけみて信用するのは危険、内容をよく検討すべし

【6月生】あせって独走すればつまずく、周囲と協調し結果よい

【7月生】我を張って人と争えば不利招く、控えめにして結果吉

【8月生】信念をもって当たれば成果あがる、引込み思案は不利

【9月生】まいたタネはすぐには生えぬ、落ちついて時期を待て

【10月生】思いがけぬ変化にとまどうことあり、冷静さが必要

【11月生】感情を表面に出せば不利を招く、冷静にして結果よい

【12月生】自分の思うように実行してよい、だがライバルに注意

紙上名木展

みやまきりしまの大樹。幹の曲の雄大さ。根づながりのこの木の大きさを支える鉢の安定感。人知をつくして自然と格闘して、くみしいても、不自然さを感じさせない。ここには林の静けさがこもっている。

陽をうけ、光に向かって立ちあがるなつかしさの歌、ふるさとの昔ばなしみと語り合うひとときを。黙っていても理解してくれるありがたさ。そんな心をいだかせる名木のたたずまいである。

五月になり、紫紅色の花を一せいに開いたときも美しいだろうが、冬近い紫だけの姿も美しい。

東京　自然と盆栽編集長　北村卓三氏撮

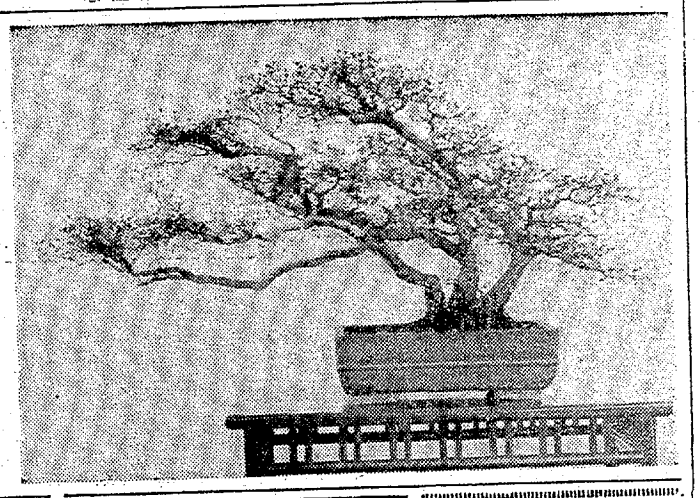

運開 正月十三日

大祈待星祭

恒例七百年の伝統

●バス運行　平駅前▽本行寺　午前十時―午後五時まで

●本行寺　毎月一日　盛運祈願祭　バス運行　平駅前発　午前十時

いわきの日蓮さま　いわき市平上片寄

内科・循環器科
佐藤医院
院長　佐藤　誠
いわき市平字研町（松ケ岡公園入り口）電(0)四八七一

産科・婦人科・麻酔科
山崎産婦人科医院
院長　山崎　正義
いわき市平谷川瀬（夏川橋東）電(0)七八三二

●内科
●皮膚科
●放射線科
蓮沼医院
院長　蓮沼　清夫
いわき市平字尼子町（旧尼子橋きわ）電(0)五五二六

皮膚科
泌尿器科
三浦皮膚科医院
三浦正男
いわき市平字材木町電(0)四二四七（堂ノ前遊園地となり）

建築資材販売
・小野田セメント　ヒューム管　各種左官材
・昭和石油　アスファルトルーフィング各種防水工事施工
・浅野スレート　ニットータイル（販売および施工）
・総合防災（自動火災報知機　消火器販売）
思川産業株式会社
いわき市平字四町目　電(0)四一〇一～二

内科・胃腸科・循環器科・呼吸器科
長瀬内科
入院設備あり
院長　長瀬　克慶
四倉町上仁井田字北能田　電3125

産科・婦人科
額賀（ぬかが）医院
医師　額賀　大
バス・四倉町五丁目下車　電(四倉)二八三九
広野分院＝広野町役場前　電(広野)二二一

◎日曜診療・月曜休診
遊佐内科胃腸科医院
【入院随意】
いわき市小名浜字丹波沼三八　電(54)四六八八

【入院応需】
白木沢産婦人科医院
院長　白木沢　長史
いわき市平字大町一八の三　電(0)八三七五～六

【入院随意】
鈴木助産院
院長　鈴木　ミエ
副院長　池田　敬子
いわき市平字田町五一　電(0)二七八八／産院専用(0)二九五八

▲長山靄子（小桃）と池内淳子（てまり）

日曜劇場
9日・福島・夜9・30
女と味噌汁
占いを売りものにする芸者淳子（小鹿ミキ）が、現われて、座敷

みもの
おかしな夫婦
8日・福島・夜9・00
二人展
五郎（藤英治）の版画が注目され出した。個展を開いたらという理解者も現われた。五郎は親友丸目春之助（井上孝雄）と一緒ならとの条件を出し、初の個展は〝二

ださい
会》新春ボウリングの集い
／3ゲームトータル／参加料 800円
ナメントスタート
平大黒屋ボウリング／参加料1,100円
00スタート／湯本大黒屋ボウリング
／小名浜・14日㊏PM7:00スタート
って楽しめる…
ボウリング
名浜 小名浜花畑町 ☎54 2691　湯本 湯本郵便局隣り ☎42 317

今夜の番組

総合テレビ4
- 6・00カラ こどもニュース
- 05カラ タイム・トラベラー
- 35カラ NHKハイライト
- 7・00カラ きょうのニュース
- 30カラ 日米会談に出席して
- 8・00カラ 土曜スペシャル「連想ゲーム」山陳昭子
- 30カラ 芸能博物館「チャンバラ今昔」フランキー堺　勝新太郎　ほか
- 9・30カラ ニュース▽ニュースの焦点
- 10・10カラ オリンピックアワー
- 40カラ ドクターウェルビー
- 11・30カラ ふるさとのアルバム

教育テレビ10
- 6・00 コンピューター講座「2次方程式」
- 7・00 英語会話
- 30 ギター教室「ブーレ」ビゼー作曲
- 8・00カラ 教養特集「地方に生きる伝統芸能」本田安次　松島栄一
- 9・00 通信高校講座　英語1
- 30 通信高校講座　英語2
- 10・00 通信高校講座　英語3
- 30 通信高校講座　数学2
- 11・00 たのしいフランス語

福島テレビ8
- 6・15カラ ニュース
- 50カラ ミニミニジャーナル「東京にいた職匠」
- 7・00カラ 好き！すき魔女先生
- 30カラ「お笑い頭の体操」野際陽子　なべおさみ
- 8・00カラ ぼてじゃこ物語「ダボハゼ女」本郷功次郎　左とん平　三田佳子　加東大介　亀井光代
- 9・00カラ おかしな夫婦「二人展」渥美清　十朱幸代　三崎千恵子　山岸映子　井上孝雄　根方巴里男
- 10・00カラ お荷物・小荷物
- 11・00 洋画

中央テレビ34
- 6・00カラ ニュース
- 10カラ びっくり大ショック
- 40カラ ニュース
- 7・00カラ 天才バカボン
- 30カラ さぼてんとマシュマロ　沖雅也　前田昌明
- 8・00カラ「七つちがい」若尾文子　布施明　飯田蝶子　大信田礼子　賀原夏子　岡本信人　杉浦直樹　山田吾一　ほか
- 9・00カラ 映画劇場「殺人者はバッジをつけていた」フレッド・マクマレー　キム・ノバック　ほか
- 10・30カラ ノンフィクションアワー
- 11・45カラ ソニーパレード

NHK第1
- 6・05 土曜コンサート
- 7・00 ニュース▽ニュース解説
- 45 新聞をよんで
- 8・05 人生読本
- 15 青少年を考える「72年にかける若者」
- 45 趣味の手帳「大空の想い出」
- 9・05 文芸劇場「ジョコ・記念日を祝う」ローラン・トポール作
- 10・15 若いこだま
- 11・23 夢のハーモニー

NHK第2
- 6・00 定時制高校
- 40 英語会話
- 55 英語ニュース
- 7・00 ラジオ農業学校
- 15 統基礎英語
- 30 家庭学級「老年」
- 8・00 通信高校講座　生物
- 20 通信高校講座　現代国語(2)
- 40 通信高校講座　数学II
- 9・00 通信高校講座　地学
- 20 通信高校講座　古典乙I(散文)
- 40 通信高校講座　英語A
- 10・20 通信高校講座　産業経営
- 11・00 大学講座「英語」

日曜夜の番組

総合テレビ4
- 6・00カラ こどもニュース
- 05カラ 少年映画劇場
- 25カラ ぼくらのナニー
- 7・00カラ きょうのニュース
- 20カラ「歌のグランドステージ」フォーリーブス
- 8・00カラ「新・平家物語」中村翫三郎　新珠三千代　内田吐夢郎　五十嵐じゅん　三浦真弓　下元勉
- 45カラ 日曜特集
- 9・30カラ ニュース▽今週の焦点
- 10・10カラ NHKコンサートホール
- 11・15カラ ドキュメンタリー

教育テレビ10
- 6・00 若い広場「師弟」「わが修業生活」
- 7・00 現代の科学「伝達の心とかたち」～ことばの動物～
- 8・00カラ テレビリサイタル「ピアニストへのファンタジー」レイノルズ作曲「ブルー・オーロラ」武満徹作曲ほか
- 9・00カラ 芸術劇場「本朝廿四孝」中村鴈治郎　中村歌右衛門　実川延若　市川竹之丞　中村福助
- 11・00 コンピューター講座

福島テレビ8
- 6・00カラ ミラーマン「怪鳥インベーダー現わる！」
- 30カラ ふしぎなメルモ
- 7・00カラ シルバー仮面「青春の輝き」
- 30カラ 美人はいかが？
- 8・00カラ「72歌うライバル大激戦」堺正章　井上順之　森進一　美川憲一　南沙織　小柳ルミ子　五木ひろし
- 9・00カラ 夕陽カ丘三号館
- 30カラ 日曜劇場「女と味噌汁」池内淳子　山岡久乃　小鹿ミキ　ほか
- 10・30カラ FBI「日曜日に死ね！」

中央テレビ34
- 6・00カラ レディスチャレンジボウル「東西チャンピオンシリーズ」
- 7・00カラ ヒットパレード
- 30カラ スターものまね合戦　三波春夫　杉良太郎
- 8・00カラ 遠山の金さん捕物帳「流れ星を斬る男」中村梅之助　福田豊士　山下清一郎　見明凡太郎　山村弘三　ほか
- 9・00カラ 洋画劇場「633爆撃隊」クリフ・ロバートソン　ジョージ・チャキリス　ハリー・アンドリュース　ドナルド・ヒューストン
- 11・15カラ ホームライフ

NHK第1
- 6・05 ラジオリサイタル「ピアノ・ソナタ変ロ短調作品35」ショパン
- 7・00 ニュース▽ニュース解説
- 25 日曜ダイジェスト
- 8・00 放送演芸会▽落語「二番煎じ」「住吉かご」
- 9・05 私のヒットアルバム「黒沢明とロス・プリモス」
- 30 日曜名作座「父子鷹」
- 10・15 政治座談会
- 11・35 夢のハーモニー

NHK第2
- 6・00 通信高校講座　英語
- 20 通信高校講座　数学
- 40 通信高校講座　現代
- 7・00 精神薄弱児のための
- 30 宗教の時間
- 8・00 通信高校講座
- 20 通信高校講座　商業
- 40 通信高校講座　音楽
- 9・00 通信高校講座　英語
- 20 通信高校講座　数学
- 40 通信高校講座　現代国語(1)
- 10・20 通信高校講座　数学
- 40 通信高校講座　数学
- 11・00 市民大学講座

FM放送 ☆印はステレオ

8日
- 6・00☆ステレオ軽音楽ホール「越天楽」「さよならをもう一度」ほか
- 7・00☆NHKシンフォニーホール「田園」ベートーベン　ほか
- 8・00☆ステレオコンサート「荒野の七人」「花はどこへ行った」「サンライズ・サンセット」
- 10・15 世界の民族音楽
- 11・20 音楽夜話

名東 ロッサージュ

9日
- 6・00 リクエストコーナー
- 7・15☆軽音楽の手帳「バイ・バイ・ラブ」「59番街の歌」ほか
- 8・00☆ステレオコンサート「交響曲第67番ヘ長調」ハイドン作曲「ギター五重奏曲ニ長調作品30－1」ボッケリーニ作曲
- 10・15 芸術劇場「風船とこうもり傘」庄司薫作
- 11・00 ミュージックサロン

ラジオ福島

8日
- 6・00 ニュースハイライト
- 30 うたのアルバム
- 40 金日本歌謡ドライブ
- 7・00 おとぼけジョッキー　虹と雪のバラード　涙から明日へ　ほか
- 8・00 ミュージックジャンプ　夜明けの太陽　トラフ　アルガー　ラバー・マン　ほか
- 30 土曜寄席
- 9・00 東芝歌謡パレード　雨のエアポート　長崎慕情　ほか
- 30 ニューフォークで乾杯
- 10・30 ミュージック・イン・ハイフォニック
- 11・00 ヤングネットワーク

9日
- 6・00 新時代に生きる中小企業
- 20 思い出の歌集
- 7・00 今週のベストテン　情報誌も知らない　愛する人はひとり　長崎慕情
- 8・00 大笑い演芸ホール「ギター漫談」月亭可朝　落語「升田幸三伝」柳家つばめ
- 30 名調子浪曲十八番集
- 9・00 プロ野球リクエスト合戦　ケ・サラ
- 30 テスコティックショウ　8500年戦争　ほか
- 10・30 ミュージック・イン・ハイフォニック
- 11・00 世の光

みもの

日曜劇場
9日・福島・夜9・30

女と味噌汁

占いを売りものにする芸者源子（小鹿ミキ）が、現われて、座敷は大いににぎやかになったが、おかげで、てまり（池内淳子）や小桃（長山藍子）の存在はうすくなってしまった。

お客が楽しんでくれればとて、まりは放っておくことにしたのだが、とんでもないへい害があらわればじめた。

いいかげんなものと口ではいうものの、心細くて何かにすがらなければ生きてゆけない女たちである。

▲長山藍子（小桃）と池内淳子（てまり）

オリンピックアワー
8日・総合・夜10・10

国内編

いよいよ冬季オリンピック開催も間近、きょうから三回にわたってオリンピックにのぞむ日本選手の動向を探る。

きょうは、三つの異なったイベントが行なわれる真駒内屋内スケート競技場を舞台に、スピードとスリルに富むアイスホッケー、美しさを追求する華麗なフィギュアスケートを完璧に描く。

日曜洋画劇場
9日・中央・夜9・00

633爆撃隊

一九四四年、第二次大戦も終局に近づき、連合軍のノルマンディ上陸作戦がささやかれはじめたころ、ノルウェーのレジスタンスのリーダー、エリック・バーグマン（ジョージ・チャキリス）が軍大使命をおびてイギリスに渡って来た。ノルウェーのベルゲン北方に、ドイツ軍の秘密燃料工場が建設されたというのである。

ドイツ軍はノルマンディ上陸作戦にそなえ、ベルギー海岸などに謎のコンクリート建て物を建設し

ききもの

世界の民族音楽
8日・FM・夜10・15

アフリカ

一月と三月は、広大なアフリカ大陸の民族音楽をきこうという企画。アフリカは、いわゆるブラック・アフリカとアラブ・アフリカの文化圏に大別され、新興のエネルギーたくましい国、古い歴史をひめた国など多様な国々が集まっている。

第一回の今夜は、ブルンジ、ルアンジ、マダガスカルの音楽をおくる。タンザニアとコンゴ（キンサシャ）にはさまれたブルンジ、ルアンダは、ブラック・アフリカの代表的な音楽で、王様を象徴する神聖な太鼓、円形の大きなチター、弦楽器の最も古いものといわれる楽器を用いたものなどめずらしい音楽がきける。

おかしな夫婦
8日・福島・夜9・00

二人展

五郎（藤茂）の版画が注目された。個展を開いたらという理解者も現われた。五郎は親友丸目喜之助（井上孝雄）と二人との条件を出し、初の個展は〝二人展〟という形となった。

二人展が終了した日、喜之助は絵画きになる夢を捨てると宣言した。思えば、五郎は喜之助をライバルとし尊敬と仰ぎ共に励まし合って、立派な画家になるべく修業の道をたどってきたのだ。

（原作者漫画家志茂功氏の版画「太胸の櫓」「双美鷲寿玖の櫓」「十三の嫩の櫓」など六点が今夜のドラマに登場する）

芸能博物館
8日・総合・夜8・30

チャンバラ今昔

斬るか、斬られるか、一本の刀にかもしだされる緊張感、そう快感。楽しい空想の世界へのパスポート――。いつの世にも、大衆は、「チャンバラ」を愛しつづけて来た。チャンバラは、生活の中の一部分のような存在として、大衆の心情と結びつき、今日に至っている。

今夜の芸能博物館は、大衆の中にとけこんでいる「チャンバラ」を、コント講談などの広い範囲にわたってその魅力を探る「チャンバラ今昔」を放送する。

●初投げはお済みですか……あたたかい新春　ストライクの音がいっそうさえています

ことしも　ご家族そろっておいでください

女子プロボウラー竹田加奈子を招いての9日(日)／平／PM1:00から　大黒屋《花椿会》新春ボウリングの集い

新春しゃくなげレディースクラブ月例ボウリング大会 11日(火)／AM10:00／平／3ゲームトータル／参加料 800円

■好評！ランチタイムトーナメント10日から毎日開催！日・祝日を除く正午から平大黒屋ボウリングでスタート　ランチタイムトーナメントスタート

エスエル杯争奪月例大会 12日(水)／PM7:00スタート／平大黒屋ボウリング／参加料1,100円

いわき民報杯争奪月例大会 13日(木)／PM7:00スタート／湯本大黒屋ボウリング

新人戦月例大会 平・11日(火)PM7:00スタート／小名浜・14日(金)PM7:00スタート

ご家族そろって楽しめる…

DAIKOKUYA 大黒屋ボウリング
平 平市民会館前 ☎23 1144　小名浜 小名浜花園町 ☎54 2691　湯本 湯本郵便局横 ☎42 317

(第三種郵便物認可)

開運

正月十三日

大祈祷星祭

●本行寺

毎月一日　盛運祈願祭　八人運行　平駅前発　午前十時

本行寺

いわき市平上片寄

県初の簿記一級合格

平商の松本君　珠算も一級

松本史夫君

去る十一月二十一日、日本商工会議所は簿記検定試験を行なったが、そのなかで一級に挑戦した平商生がみごとに合格したーと同校に連絡がはいった。高校生の簿記一級は県内初めて。

同校三年松本史夫君（一七）がそのひと。珠算部簿記委員会ができて以来、簿記一級合格を目標にはげんできた成果が早くも三年目に実現されたわけ。高校生では県でも初めてといわれ、東北でもあまり例がなく、文字通りの快挙。

指導にあたった松崎教諭も「並みたいていのことではできない。松本君が一年のとき簿記委員会ができてずっと簿記に接してきた。運がよかったこともある。これで税理士試験受験資格ができた」とその喜びを語っている。

松本君は今までにも、全国商業高等学校協会簿記実務検定試験二級に満点合格、同珠算一級合格とはなばなしい記録を打ちたてているが、三年生の今、簿記委員長として後輩の指導にあたるかたわら、よく二級に合格したとその精進ぶりに関係者は手ばなしで喜んでいる。

交通反則金が一千四百万円

そっくり安全施設費に

四十六年度のいわき市内で起きた交通違反による反則金は一千四百十九万六千百円と前年を三百万円も上回った。

交通事故発生、死傷事故が県内最高というありがたくないいわき市だけに、交通違反による反則金も県内最高。これがそっくり事故防止への施設に活用される。

市の計画ではカーブミラー四十九カ所、ガードレール三十四カ所、道路標識三十本、区画線と道路ビョウ（両面反射）が延べ十九地区二万三千四百坪、道路ビョウ一千八百組となっており、交通違反者によって市の交通安全施設の一部がまかなわれていることになる。

東署でバイク試験　いわき東署は十一日、自動二輪、十二日、原動機付き自転車の運転受験受け付けを行なう。試験日は二十六日。

好間で三種混合の予防接種　好間支所は十四日午後一時半から、百日セキ、ジフテリア、破傷風の各予防接種を同支所で行なう。

【正月縁起のおかぐら】

おさい銭のあがりが悪い……

おかぐらにも不況

正月の縁起物"カグラ"が市内の家庭を回って"商売繁盛""家内安全"と笛と太鼓に合わせて祈願した。

このカグラは本宮市からはるばるやってきたという二人で、毎年正月になると各家庭を回っては祈願しているという。

ことしはドル・ショックによる不況ムードでさい銭のあがりも例年に比べ半減の状態。

東署の交通事故は24%の増

昨年九百七十六人が死傷

いわき東署は昨年同署管内で発生した痛ましい交通事故件数をまとめた。それによると、件数は七百三件、ケガ人は九百七十六人、死者は九人だった。

これを前年にくらべると、件数では百三十八件（二四・四%）の増、また傷者は二百五人（二六・

整し療護園に宝船贈る

平、丸福フルーツ店が

いわき市平字正内町ヤマト鳶屋青果市場では五日、野菜の初出荷で、いわきねぎ、大根、にんじん、白菜などで高さ約二尺の"宝船"をつくって競売したところ、平字白銀町、丸福フルーツ店経営者片寄志郎さん（三七）が五万円で買い

【野菜の"宝船"と片寄さん】

野犬、少女を襲い重傷

住民も応援　薄磯で六頭捕獲

二百年後、いわき市平薄磯で小学校四年になる女の子が野犬に襲われ、左耳や腕などをかまれて大けがをするというさわぎがあった。また昨年十二月十六日にも平字八幡町七四地内の路上で自転車に乗って遊んでいた近くの遠藤チアキちゃん（三）は、とつぜん二頭の野犬に襲われ、左足や、腕、背中などをかまれ、近くの病院で手

いる。合わせて三十九件の被害件数は前年同期にくらべて十六件の増。このうち飼い犬と野犬を区別すると、二十三件が飼い犬、十六件が野犬という数字が出ている。

酒気帯び運転男を逮捕

いわき東署は七日夜、いわき市小名浜字竹町五四、溶接工長谷川正義（三）を酒飲みと無免許運転の現行で逮捕した。

長谷川は同夜十一時ごろ、酒に酔い勧め先から帰りうけた普通トラックを乗りまわしていたところ、同市小名浜字本町通りで特別警戒の同署員につかまったもの。

商工らん

勿来支所で健康相談　いわき市勿来支所では十一日午前九時半から同所で健康相談を行なう。

遠野で予防接種　いわき市遠野支所では十二日は入遠野公民館で、十三日は青年研修場で、それぞれ午後一時から百日ゼキ、ジフテリア、破傷風の予防接種を行なう。

松崎商会が平字菱川町松崎社名変更　商会は株式会社

盗みの漁船

員二人逮捕

いわき東署は六日、いわき市平鹿島字金鶏一八八、漁船員小松政三（三）と同市平、漁船員少年（一）の二人を盗みの疑いで逮

くらし随筆

田舎のお正月

赤坂和子

子供たちにせがまれ、数年ぶりで郷里でお正月を迎えることができました。私たち家族にとっては短い年月の間に居所を変えて、その土地で変わったお正月を迎えているだけに、今回の郷里で迎えたお正月は格別なものでした。

◇

玄関に大きな門松があり、家中がきれいにお正月らしく飾られ、お正月三が日はそれぞれの「いわれ」のある行事で料理やすごし方をし、古きよきものが今になっても変わることなく引き継がれてきたしきたりが、遺産として残いものがあります。そうした習わしの中で効かった兄弟たちが今では、夫として妻として職業人として立派に成長し、何年振りかで郷里で過ごし、夜のふけるまで効かったころのこと、そして現在の自分たちの立場などを、こたつを囲んでの談笑、親に財布をたたいてこづかいをあげるのも現代では考えられないことです。そこには今日のマスコミが毎日報道するような、社会の暗い一面ばかりあり得ない、清純なものが漂っているようで、とても感傷的になることもあります。

◇

親元から遠く離れて暮らしている若い人たちが、年末の雑踏を押しのけて郷里へ郷里へと急んでたどりつき、新春を迎える気持ちが十分にわかるような気がします。そこには金銭では買うことのできない清い空気があり、郷里の暖かいふところがあるのです。

苦しい時、悲しい時に郷里をそして、親を思い出しつねに新しい生活に突き進んでいくためにも、いつも郷里には郷里としての味のある底知れぬいなかのよさをいつまでも持続していきたいものです。郷里はいつになってもよいものです。

（主婦・内郷）

成人の日祝い囲碁大会

江名魚市場

新春を飾る囲碁大会が江名で行なわれる。十五日成人の日に午前十時から江名魚市場前の新鮮会館三階・囲碁センターで、朝日新聞社主催のアマ十段東京代表新妻四郎五段を招き行なわれる。賞品などたくさん準備されている。会費は千円だが、希望者は早目に申し込むよう望んでいる。

タタミもはける新しいお掃除　ダスキンハイモップ
タタミはもちろん床もふく　はたくもこれ1本で
できる万能タイプ　柄は長くも短くも自由自在
ダスキン平
ご用命は…電③3220（細薬商店）へ

おすきな季節料理　峠
平・新田町　電73-4434
酔定食……300円
おさしみ各種……時価
さわかに直揚げ…150円
立田揚げ……200円
茶わんむし……250円
さざえつぼやき…250円
忘年会・新年会予約承ります

バー　かよ
平新田町峠二階　電㉓1093

ベッド●ふとん●カーテン●じゅうたん
SHINGU NO MISE YOSHITOKU
ふとんの吉徳
内郷・つづら（立体橋入り口）
TEL・㉖2763

壽　賦販売割
'71　ご婚礼用家具セット豊富陳列中！
●お買いあげの方に豪華記念品を進呈いたします●
ダイゼン家具平店
いわき市平字五町目（釜屋前）　電（平）23-0377

しゃくなげ　新春恒例　切手と古銭の展示即売会
●6階しゃくなげプラザ
●あと2日間限り！
●切手・古銭を大量に集めて春一番のお買い物　<10日(月)には切手古銭の買い入れもいたします>
大黒屋　●しゃくなげ

新聞配達員募集
▽中学生、高校生多数
▽日曜祝日休み　慰安旅行、奨学金ボーナスあり
▽配達時間一時間内
いわき民報社
平字田町六三　電平㉔1666代

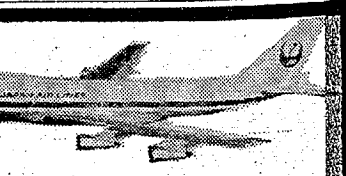

待いたします
すべてOK
●ディズニー
お子さまプレゼント
置き時計
2,000円
●香港海外旅行の詳しくは当店へ
時計店
TEL・㉖6229・7453
TEL・㉔4161

●絶賛上映14日まで●
凄烈・華麗なサスペンス2大名作!!
突然の恐怖と混乱の真っただ中で
少年は何を見たか？
マーク・レスター
ライオネル・ジェフリーズ
スーザン・ジョージ
監督　ジョン・ハック
〈カラー作品〉
小さな目撃者
イギリス映画
フェイ・ダナウェイ
フランク・ランジェラ
監督　ルネ・クレマン
〈カラー作品〉　フランス映画
パリは霧にぬれて
〈雨の訪問者〉〈太陽がいっぱい〉の
名匠ルネ・クレマン監督が
憂愁のムードにけぶる
パリに描く愛のサスペンス大作!!
●音楽ジルベール・ベコー
●次週上映●
ウイラード●八点鐘が鳴るとき
ひかり座

野犬、少女を襲い重傷

住民も応援　薄磯で六頭捕獲

二日午後、いわき市平薄磯で小学校四年になる女の子が野犬に襲われ、左耳や肩などをかまれて大けがをするというさわぎがあった。また昨年十二月十六日にも平豊間で自転車に乗って遊んでいた五つの女の子が三頭の野犬に左足や肩、背中などをかまれ、左足を八針ぬう大けがをしている。

四日午後、家族から平保健所に届け出があり、同保健所では六日、地区住民の協力を得て野犬狩りを行ない、平薄磯地区で六頭の野犬を捕獲した。なお、平豊間地区でもかんぱ野犬三頭のうち二頭が捕獲され、平赤井の犬抑留所で処分されている。

二日午後二時ごろ、いわき市平薄磯字西町二八地内の路上で遊んでいた近くの佐藤光江ちゃん(一〇)＝豊間小四年＝は、とつぜん茶色っぽい大きな野犬に網入れハンテンをくいつかれ、三回ほどひきずられた。"ギャーッ"という光江ちゃんの悲鳴に近くの主婦がかけつけ、野犬を追い払おうとしたが、離さず、自宅から飼い犬を連れてきて野犬を追い散らした。

光江ちゃんは、左耳、根部や、肩、右手肩、腰などをかまれ、同市立の病院に運び込まれたが、左耳根部を八針ぬう大けがだった。

四日午後、光江ちゃんの両親から平保健所に届け出があり、一方、地区住民も野犬の被害をなくそうーと立ち上がり、六日地区住民も参加しての野犬狩りが行なわれ、同地区だけで光江ちゃんをかんだ野犬とあわせて六頭を捕獲した。

また昨年十二月十六日、平豊間字八幡町七四地内の路上で自転車に乗って遊んでいた近くの遠藤チアキちゃん(五)は、とつぜん二頭の野犬に襲われ、左足や、肩、背中などをかまれ、近くの医院で手当てを受けたが、左足を八針もぬう大けがだった。父親から届けを受けた平保健所は同地区で三頭の野犬のうち二頭を捕獲、平赤井の犬抑留所で処分した。いずれも捕獲犬は検診したが、異常はなかった。

平保健所管内で昨年四月から十二月までに犬にかまれた被害届けは、四月六件、五月四件、六月七件、七月七件、八月三件、九月二件、十月二件、十一月五件、十二月三件といずれの月も被害が出ている。合わせて三十九件の被害件数は前年同期にくらべて十六件の増。このうち飼い犬と野犬を区別すると、二十三件が飼い犬、十六件が野犬という数字が出ている。被害を受けた区域は約五〇%が平地区となっている。

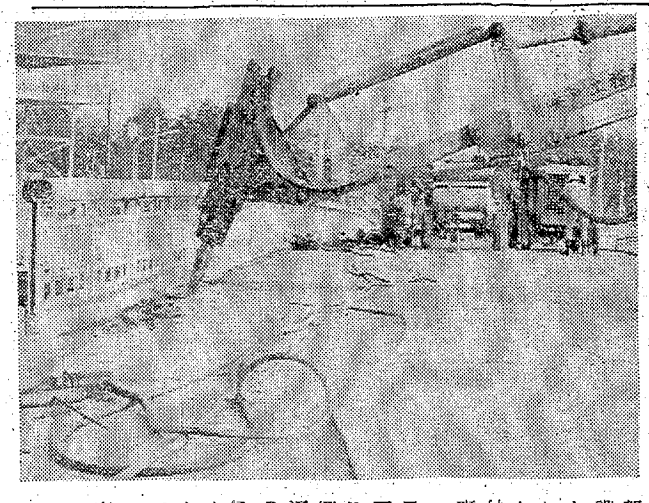

尼子橋壊体

20年間で架け替え

交通激化にダウン

建設省仙台地建磐城国道工事事務所では、交通量の増大に対処するため、内郷～平間の国道拡張工事を進めているが、二十六年に新川に架設された現在の尼子橋(延長四十八㍍、幅十一㍍)が老朽化し、一部が沈下しているため、今年度は一億三千万円を投入して、架け替えることになり、仮橋を建設して開通させるとともに、六日から取りこわし作業に取りかかった。新橋は延長六十五㍍、幅員十七㍍(両側に幅二㍍の歩道が取り付けられる)の永久橋で、突貫工事で十月には完成させる計画。

臨海工業地帯の発展と、四十九号国道の完成に伴って、いわき地区を縦断している六号国道は、年ごとに交通量が増大し、とくに内郷地区では朝夕のラッシュには交通が渋滞するほどの混雑ぶり。このため同事務所では内郷金谷町から平に向けて、側溝を改修してラタをかけるなど、道路を九㍍から十六～十七㍍拡張する工事を進めている。

こうした工事と関連して、今年度は老朽化した尼子橋の架け替え工事に着手したもので、新橋が延長六十五㍍と、現橋よりも十七㍍も長くなるのは、建設省や県が新川の本格的な河川改修工事計画があるのにあわせ、計画したもの。橋台、橋脚各二基を建設するが、地盤が軟弱なため、基礎杭として径二十㍍の鋼管パイル四十五本を打

【取りこわし作業が始まった尼子橋】

ヘアさん

7480　中島安男

忘れ物に多い女性

年末年始の七日間　平駅で百二十六件

年末の二十八日から正月三日までの一週間に平駅で扱った遺失物は百二十六件、このうち現金は十五件、九万一千七百円だった。ドル・ショック、円切り上げなどで不況ムードがただよっているときだが、忘れ物には影響がなさそう。

一番多かったのは三十一日の二十四件、次いで三十日の二十一件だが、新年の元日は三番目で十八件となっている。少なかったのは三日の十一件と二日の十六件。

遺失物のトップは衣類で三十件。この中には着ていた背広をくつろいで納戸においたが、下車するさい車内の暖かさについうっかりーというのもあった。また新年の年始用衣類も数件あった。次いで手みやげの菓子類二十件。書類五件などだった。

現金では最高二万六千三百円、次いで一万五千六百八十五円、一万三千円などほとんど二万円前後だが、これらはいずれも女性で、ついうっかりしてハンドバッグごと車内の座席に忘れたものだが、遺失物の九〇%は車内の網棚か座席、しかも女性に多いという。

母親はねられて重傷

背中の赤ちゃん死ぬ

バイクの高校生も重体

七日午後五時五分ごろ、いわき市泉町字鎌田地内県道で、子供を背負って道路右側を歩いていた同鎌田三三の一、会社員国井貞雄さんの妻キワさん(三)が同市泉町、高校一年生(一七)運転のオートバイ(四百五十CC)にはねられ、一㍍下のたんぼに転落した。

この事故でおんぶしていた長男の隆ちゃん(生後七カ月)は頭の骨などを強く打ってまもなく死亡。キワさんも顔などに二カ月の大ケガをした。また高校生は両足を骨折したほか頭などを強く打ち磐城共立病院に収容され、手当てを受けているが重体。

いわき東署の調べでは高校生が八十キロの猛スピードで、前を走っていたタクシーを追い越そうとしたとき、母子をはねとばしたもの。さらにバイクは三十㍍も暴走した。

猪田で家事労働　合理化生活教室

いわき農業改良普及所は十四日午前九時半から植田農協会議室で農家の主婦を対象にした家事労働合理化生活教室を開く。

同教室では①上手な家事の巡管方法②家族の家事の分担③新しい農業の方向と主婦の役目などについての講義がある。なお農家以外の主婦でも受講できることになっている。

磐城共立高等看護学院生を募る

いわき市立磐城共立高等看護学院では昨年十二月十日から四十七年度入学志望受け付けを行なっているが八日正午現在で十四人が応募、三十三人が健康診断を受けている。締め切りは十五日。なお、前年度は定員三十人に対し七十七人が受験した。入学試験は二十一日午前九時から五科目の学科試験、二十二日は面接試験、二十九日に合格者が発表される。

運転男を逮捕

いわき東署は七日夜、いわき市小名浜字竹町五四、溶接工長谷川正美さんを酒飲みと無免許運転の現行で逮捕した。

長谷川は同夜十一時ごろ、酒に酔い勧め先から借りうけた普通トラックを乗りまわしていたところ、同市小名浜字本町通りで特別警戒の同署員につかまったもの。

無理な右折で衝突し重軽傷

八日午前八時ごろ、大地内県道で、同市常磐上湯長谷町梅ケ平七九、商業河野茂之介さん(六)運転の軽トラと同市遠野町深山田字小山五二、会社員瀬谷喜米さん(三)運転の普通乗用車が衝突、河野さんは頭を打って重体、瀬谷さんも頭と足に三週間のケガをした。

いわき中央署の調べでは、河野さんが無理に右折しようとしたため。

盗みの漁船"いわき東署員二人逮捕

は六日、いわき市平豊間字合磯一八八、漁船員小松政三(三)と同市平、漁船員少年(一七)の二人を盗みの疑いで逮捕した。

調べによると小松は一昨年八月六日夜、江名港に停泊していた同市江名字北町、商業坂本幸さん(三)の伝馬船から船のエンジンなど四点(八万円相当)を盗んだ。また、少年は昨年十一月二十五日夜、同市永崎字大平一ノ一、農業作山修さん(六〇)方からバイク一台(五万五千円相当)を盗んだ。

交通事故

	発生	死者	傷者
いわき中央署	6件	0	7人
〃東署	4件	2人	5人
〃南署	0	0	0

(7日県警交通企画課調べ)

◉…平・中央通りの釜めし専門店にでっかい鉄釜がお目見え、通行人の目を見張らせている。この鉄釜は平下平窪の酒屋さんで仕込み用として四十余年間使われたという直径一・四㍍のもの。

◉…おとな三人で持ち上げたが、さっぱり動かず、酒屋さんのリフトで車に持ち上げたというだけに、飾り付けには手間がかかったーと店主の話。

◉…釜を二つに切断してひとつを正面看板に、ひとつをサンプルケースにするなど趣向をこらしてある。

【シャンポ鉄釜】

ななはま

新聞配達員募集

▽中学生、高校生多数
▽日曜祝日休み　慰安旅行、奨学金ボーナスあり
▽配達時間一時間内

いわき民報社
平字田町六三　電平㉔1666代

新春恒例

切手・古銭

商工らん

松崎商会が社名変更　平字寺川町松崎商会は株式会社

新年おめでとうございます

開店10周年記念・海外セール　香港4日間コース　2月末出発

<1月16日まで>　時計お買いあげの方にもれなく夢の香港　空の旅へ優待いたします

もれなく参加できる<友の会会員>さまはわずかな負担　54,800円ですべてOK

大奉仕中!!

●ラドー時計　31,500円

●セイコー　10,000円

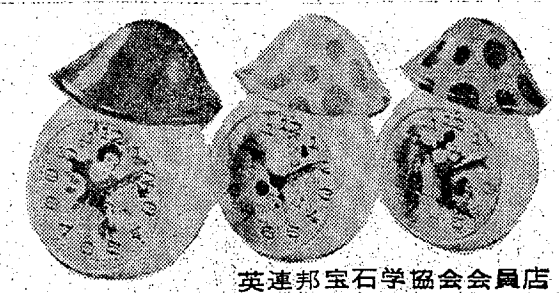

●ディズニー　お子さまプレゼント　置き時計　2,000円

●香港海外旅行の詳しくは当店へ

River Stone DIAMOND

英連邦宝石学協会会員店
時計・宝石・メガネ

スズキ時計店

いわき市平(平和通り)小名浜ショッピング　TEL・㉔6229・7453　TEL・㊿4161

簡易グラウンドの造成を

植田　柴山　欣三

植田町から鎧町に通ずる鮫川鉄橋の左側にかかる農道用の木橋（延長約五十㍍）は、破損がはなはだしく通行困難で地域住宅から大改修を要望されていましたが、この声が市当局に通じたと見えてこのほど大改修にとりかかったようです。ところで、この鮫川河川敷き地の一部分約四万平方㍍（一万二千坪）を市民グラウンド用として整地し、すでに平坦化していると聞いていますが、一向荒涼の気配は見えません。

もちろん新年度にはいってから造工の段取りも知れませんが、いつごろ造工請け負い入札が行われるものか、多くの請け負い業者に待ちわびられているもようです。この請け負いは単なる整地に過ぎませんから、一千万円か二千万円程度に過ぎないから、勿来方部の請け負い業者側に落札となる見通しが強いようだと見られています。いすれにしても三月中に整地の請け負い入札を開始し、一日も早く立派な簡易グラウンドを造成してほしいものです。

（会社員・26歳）

学校に夜間ガードマン配備

平　草野　司郎

前にこの欄でみた"先生の当、安心、学校も安心です、と徳島の先生から聞き、前向きの市教委の姿勢に頭がさがりました。

全国的にみても教育行政が遅れているといわれる県自体であり、全面的に早急な当、日直廃止を市独自のワクで決定することは困難なことと思われますが、ことしからは中学校でも教育課程が大きく変わり、先生方の研修時間も多く必要になってくるものと考えられます。

当、日直についやすぎる大た精力を、研修の時間に振り向けられるよう、さらに当局の英断を望んで止みません。

（会社員・42歳）

読者の声

小倉百人一首

宗祇〈百人一首抄〉による

めぐり逢いて見しやそれともわかぬ間に
雲がくれにし夜半の月かな

柴武部〈新古今集〉

日直廃止とガードマン"の投書、大変良い意見として共鳴しています。

したところ、先日学校で、今冬から市教委で委嘱したガードマンが毎晩見回りにくるので、泊まりも

読者の声投稿規定▽住所・氏名・年齢・職業明記▽字数六百字以内▽原稿は返しません

生まれ年

落ち着いた仕事をしたい

箱崎　利子さん

テレビのコマーシャル「爽の巡」の中で、能面をつけて舞っているのを見たことがありますが、私は思わず舞うる足に目がいってしまう。その動きの中で音もたてずに回る足、静

寂の中にきびしさを備え、洗練された動き、すばらしいと思う。なぜかといえば、仕舞いに必要な動きがあるからです。

仕舞いを知ったのは二年前。茶道の席上、友人が余興にと舞い始めたのを見てからで、どちらかといえば日本舞踊の花やかさにくらべ、厳粛な動きに興味を引かれました。仕舞いは、謡に合わせて舞うものです。もちろん足だけでなく、身の動き、目、手なども大切ですが、頭がひょこひょこ動いて舞う私には、とくに足が気になり、コマーシャルに登場する能の場面が、とくに興味を引かれる。

ことしで三年目といっても、上達はほんの少し。しかし、ねずみ年生まれのせいか、生まれつきあわて者とい われた私にとって、一つの修練になったような気もします。仕事面でも、しばしば小さなミスを起こしたこともありますが、舞いの中で、頭をひょこひょこ動かないよう努力するのと同じ意味で、落ち着いた仕事をしたいと思う。

身体と神経を使って。

（内郷宮町宮沢五・団体職員・23歳）

週間こよみ

▽10日（月）＝金刀比羅神社大祭（常磐）仏滅
▽11日（火）＝大安
▽12日（水）＝赤口
▽13日（木）＝先勝
▽14日（金）＝友引
▽15日（土）＝成人の日。成人式は午前と午後に分けて平市民会館で。沼ノ内愛宕神社の水かけ祭り。先負

ボウリング

※小名浜サンキョーボール
◇第十回わかし会新春大会（7日）
①藤本　野球（中ノ作）　五七六
H・G＝榎本東成　二三二
※ススカンボウル
◇新春初夢パーフェクト大会（7日）
①加藤　広子（小名浜）　六八九
②遠藤　三郎（同）　六八三
▽三六九ポーナスポイント方式（全後4時36分）先負
※いわきゴールドレーン
◇七草記念大会（7日）
①遠藤　三郎（小名浜）　六二一
②新妻　武（同）　五四四
③加藤　広子（同）　五三一
H・G＝遠藤三郎　二四五
◇土曜モーニングトーナメント（8日）
①田口　耕市（小名浜）　二三二
②馬上　茂男（同）　一九三
③吉館　信義（同）　一九二
H・G＝田口耕市　二三二

映画案内

※【平】
☆ひかり座（六・二〇）パリは霧にぬれて（八・〇〇）小さな目撃者（↓14日）
☆興業館（五・三〇）おもいでの夏（七・二〇）ベニスに死す（↓14日）
☆平東映（五・二四）不良番長（七・一三）網走番外地（↓10日）
☆平大映（五・二七）誘惑旅行（七・〇八）男はつらいよ（↓8日）
☆平東宝（六・二〇）子連れ狼（八・〇〇）座頭市（↓14日）
☆名画座（五・五七）好色日本性変夜話（七・一五）異常性欲者（八・二三）脱ぎくらべ（↓14日）
☆アポロ座（六・三二）燃える戦場（八・三六）サファリー大追跡（↓14日）
※【常磐】
☆三函座　二人の部屋　恋狂い　夕子の白い肌（↓8日）
☆中央館　初夜ひらく　脱ぎくらべ　性盛（↓11日）
☆福田ロマンス　私は好奇心の強い女　性と愛大百科　ザ・セックス（↓11日）
☆銀星座　空爆大作戦　華麗なる悪　ロンメル軍団を追げ（↓10日）
☆菊多館　遊び　夜の診察室　顔役（↓14日）
☆うえだ館　沖縄決戦　さらば捷（↓8日）
☆金星座　隼戦隊博徒仁義通します　狼やくざ殺しは俺がやる（↓10日）
☆湯本金星座　悪親分対代貸　悪の親衛隊　日本侠客伝（↓8日）
※【小名浜】
☆国際　みなしごパッチ　腰だけのバレリーナ　いなかっぺ大将　当るも当らぬも時の運　帰って来たウルトラマン　地球最大の決戦（↓9日）
☆磐城座　昭和ひとけた社長対ふたけた社員　月月火水木金金　予づれ狼　座頭市御用旅（↓14日）
☆銀星座　隼戦隊博徒仁義通します　狼やくざ殺しは俺がやる（↓10日）
※【植田】
☆菊多館　遊び　夜の診察室　顔役（↓14日）
☆うえだ館　沖縄決戦　さらば捷（↓8日）
☆中央館　初夜ひらく　脱ぎくらべ　性盛（↓11日）
☆福田ロマンス　私は好奇心の強い女　性と愛大百科　ザ・セックス（↓11日）

100貨店

平駅前30㍍大通りを、なんとか名のある名にしようと、本社が提唱、いわき市はじめ各種団体の協賛をえて、市民から愛称を募集している。賞金は一等五万円。いわき市のメーンストリートにふさわしい名称をどしどし応募してほしい。期間は9月6日まで。

◆平駅前のこの大通りは、昭和27年に完成したが、当時は36㍍の計画であった。ところが一部から広すぎると反対され、30㍍に落ちついたが、今の交通事情からみると36㍍でもよかったほど。現在、駅前広場は都市計画事業によって三倍も広い二万六千平方㍍に拡大整備され、面目を一新しようとしている◆待望の民衆駅も遠からず実現の予定で、しかも30㍍道路両側にはモダンなアーケード街が誕生、都心にふさわしい姿をこうしている。アーケード街の計画がたった当時は、経費負担のせいもあってかい積極的な協力がえられず、遠藤三郎会長（藤越）が個人借金ではじめたが、いざ完成したところ、売り上げが急にふえたので、パタパタと負担金が集まったという◆その費用は、カラー舗装も入れてざっと千四百万円。これだけの投資で二割以上も売り上げが伸びたとあれば安い。要は実行力である。ここは県道なので、県では2月から3月にかけ、並み木のアカシアをサツキに取りかえ東京・銀座並みの明るいムードにする。問題はグリーンベルト、荒れ放題で不評を買っているので、ここを全部芝生にする。出来れば花壇にすべきだが、県には予算がないという◆そこでアーケード街では、各種団体にひかけ、花壇の寄付をしてもらうという。いずれにしろ、平駅前通りはステーション・ビルの計画もあり、無味乾燥なものから、活気のある通りに生まれ変わろうとしている。そのテンポに合わせ、それにふさわ

誠実は経営のすべて
写真館
浜字本町・平字二町目（日活前）

ぶこのマーク
どうぞよろしく
店
文屋商店（古殿）54二三四六
やり商店（本町）92二三三三
稲屋商店 92三七五四
星酒店 92二二九〇
正駒商店 54一八二一
佐藤酒店 92三三九八
沢田酒店（西町）92二六六五

完備した一世帯
■全館冷暖房完備
■全室バス・トイレ・テレビ付きます　一日中お湯が出ております
NHK　三十軒通り　交社　秋山旅館　菱川橋
旅館　秋山
平・下の町　㉔4371

季節料理とタン焼き
大衆的お値段で…
最高のふんいき！
★25人様までのお座敷もあります
すゝき木
平・田町（ひかり座前）電74－8485

電23－3120
平駅前中央通り
鮨　平の魚河岸

皮　コート　婦人服の店
からう
平・平和通り㉓1611

駆を整える
よきおいを正す
それは心を整えて
心を正すことである
ひと一字に見る
鏡の中に
あなたの個性美を
創り出す
年末のお仕上げは
同じさりのある
当ヘアサロンで
平・四町目駅前裏通り
TEL㉔〇六四四
店主　増沢克之

グループで飲む
明るいふん囲気の店
小鉢　紺
平・大工町　電㉔2328

ご婚礼家具各種
いわき信販・福島信販チケットをご利用ください
勉強で評判の店
萬　丸萬家具店
店舗／平・四町目（74）電6633
工場／平・白銀町（74）電6634
ショールーム／平・白銀町（23）電1672

県知事（2）41号建設登録業（る）69
不動産の総合商社
東北土地開発株式会社
・白銀町　電23－1188～9・2677
鹿島街道面　297平方㍍（90坪）　何必盛業
3・3平方㍍　3・2万　地形良し交通便　仲介
常磐市立病院停7分　377平方㍍（114坪）　3・3平方㍍　2・5万
上下水道・都市ガス完備仲介
平神谷　312平方㍍（94坪）　買い得
3・3平方㍍　1・9万　市営住宅近く住宅好適地仲介

レヂスター・計算機・耐火金庫
日本金銭登録機　販売株式会社
いわき営業所　いわき市平字堂ノ前九　電㉓1564

三重そば
えび天そば
山菜そば
本場白河手打ち生そば
定休日は毎週木曜日です
いわき市平字十五町目　電㉔七八一八
若竹

公認　平宅地建物取引所
平・才槌小路地下道きわ　色川材木店内　電七四－二三六一

新春特別大売り出し
全商品破格大奉仕
福島信販加盟店　市職員指定店
国鉄物資部指定店　教員組合指定店
風呂の　ウチムラ
■平店　平字大町　電（平）7749
■好間本店　上好間字山下　電（平）㊸2709
■勿来店　鎌町蓮殿　電（勿来）㉔4031

新発売　タイムスイッチでワンタッチ点火
調製　大黒石油風呂釜
●ボタンひとつで瞬時着火消火
○炎監視のCdSフォトセル付き
●タイムスイッチ　リモートスイッチ付きですからお好きな場所　お好きな時に燃焼時間をセットできます
○熱効率抜群　最も堅牢な製缶
風呂の専門店　大黒釜屋　平・堂ノ前　電㉒1095
本社　工場　渡辺工業所　平・正月町　㉔電9251

生徒募集
技術を誇る服装専門校
■洋裁科■和裁科
・入学案内進学・願書受け付け中
文化服装学院連絡校　高校助教諭免許指定校
公認　平高等洋裁学院
いわき市平字紺屋町（一町目角）　電㉔三三二六

募集
▽ホステス　数名
▽年齢　30歳まで（アルバイトも可）
▽給与その他は委細面談▽面接時間＝毎日午後四時から当店で
バー・女
平・白銀町（菅八屋ビル）電㉓二〇七

業務拡張のため
女子事務員（若干名）募集
▽履歴書送付下さい面接日を通知します
▽高給優遇、各種保険完備▽賞与年二回
田村工務店平支店
いわき市平・白銀町一〇　電㉔六八七五

新築　高級アパート▽6畳5畳、水洗トイレ、ガス完▽駐車可、日当良▽場所＝平・北白銀の上▽連絡電㉔2881

アパート▽六畳六畳▽台所・バス・トイレ完備▽日当たり良▽場所＝平字七軒町　▽連絡先＝平・二三一〇六二

アパート▽六畳、四畳半▽台所トイレふち場付き▽場所＝平字正内町（第三小学校向かい）▽連絡先＝電㉔五五一三

貸し家（泉駅から徒歩四分）▽家八、六、六、二畳▽環境閑静▽物置き、ふち場、車置き場あり、連絡先＝電㉓六五七一

女子従業員募集▽各種保険あり▽委細面談　平・ヨーカ堂前　（電㉔二三九）引地精一商店

美容師及び見習い　数名　年齢・経験問わず　委細面談▽連絡先＝平字研町　電㉔三三六一　松ケ岡美容院

譲る▽グレートデン優秀血統子犬▽格安▽奥大家に分譲▽各種在舎▽いわき市泉町八木屋　石川恵美　電㉓四二二一

アパート▽六畳二間、台所付き▽平駅から5分▽環境、日当たり良▽家賃一万三千円　▽連絡先＝電㉔八八七三

〝のれん〟守る釜屋七代目

誠実は経営のすべて

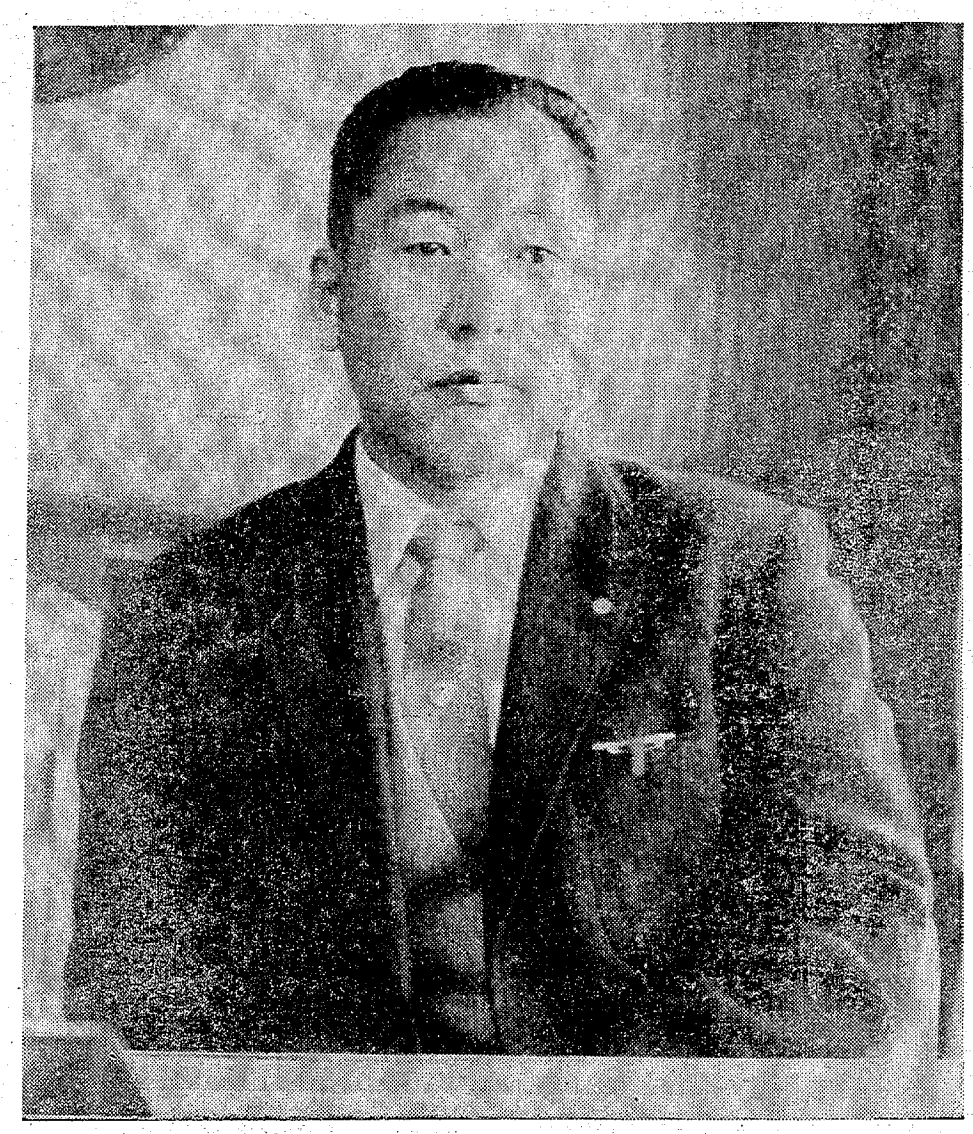

「誠実の一言に尽きます」と語調を強める諸橋社長

社長さん

諸橋金物（株）社長

諸橋鉄二郎氏

朝八時、もう出社しているとの知らせ。あわてふためいての訪問である。女子社員の案内で社長室にはいる。窓ぎわのカベに由緒ありげな大きな額、壁ダナのうえいっぱいに優勝カップやタテ、優勝旗もある。なんだか学校に来て、校長室にいるみたい。そんな錯覚を起こさせる社長室である。社員が出入りする。電話がかかってくる。来客がある。こんなひとときも、気さくに語ってくれる社長さんである。

町の人たちが〝釜屋〟と呼んでいるが、その由来は…「赤穂浪士討ち入りに先だつこと一年元禄十三年ごろ、一人の鍋物師が平に住み、本業のかたわらナベ、カマを商っていたのが釜屋の始まり」という。代々金物商が家業。江戸末期、初代諸橋久太郎氏が大いに業績をあげ〝釜屋繁盛記〟の一ページをつくった、と伝えられている。

現社長、鉄二郎氏は初代久太郎氏から数えて七代目。二男坊と間違えられそうな名前だが、れっきとした釜屋の跡とり息子。父親が苦心のすえ、最良の名前ということで名付けたとあって本人も満足そう。周囲の人も町の人も〝鉄ちゃん〟の愛称で呼んでいる。親近感をこめて―。

老舗（しにせ）の跡とりといえばハタ目ではうらやましいことであるが「よくやって当たり前、ヘマをすれば末代までモノ笑いのタネ」人知れぬ苦労がある。だからノレンを守るには「石橋をたたいて渡る」ことになってしまう。

しかし、合名会社、諸橋金物店の金物、電機、家庭電器の三部門を分離、それぞれ株式会社の組織に改め、責任体制を整えるとともに新たに生コン（株）会社を設立、年々、若い人材を集め、経営の近代化を図ったのである。

公職の誘いも多いと聞くが―「自分の仕事で手いっぱい。ムリに引き受けてもお役に立たないでは申しわけないので、極力辞退…」という。でも昨年、磐城高校PTA会長に就任した。「ことしは野球も弱いのでPTAの仕事はあまりない」という誘いで―。それに母校ということで―。

これは七代目の大きな誤算。磐高が夏の大会で四度目の甲子園出場、準優勝という球史を飾る大活躍。おかげで、仕事を放っぽり出しての応援である。だが、それはうれしい誤算だった「校旗がひるがえり、校歌が流れる。ジーンと目がしらが熱くなって…」と感激も新たに当時を語る七代目である。弱いゆえ、人知れぬ苦労をなめ、りっぱに伝統を守った後輩の努力をたたえて―。

甲子園の感激いまも
後輩の偉業讃えるP会長

ことばである。

老舗には家訓がある。釜屋にも〝お客を大事に、品物を切らすな〟という家訓がある。代々この家訓を経営方針としてきたが七代目はいう。語調を強めて「誠実であれということで、誠実は経営のすべて…」とこの人の人柄をそのまま表現したことばである。

老舗の家訓を守り、ノレンを守ってきたこの七代目である。

メモ帳

大正十五年、平生まれ、46歳。磐城中学卒業で日大専門部工科電機科卒業。コースを変えて法文学部政経科に進む。

卒業後、鍋浅金物に勤めた。在社わずか二年。だが、勤め人の気持ちを理解できるのは、自分も勤め人を体験したからだ、という。

現在、諸橋金物、同電機、同家庭電器KK社長。

磐城高、平二小PTA会長、平三中PTA副会長の公職についている。

茂子夫人との間に二男二女。とかく、仕事に追われ、家庭生活がおろそかになりがちで、年二回、脱社長で家族旅行をするという。

趣味はゴルフ、謡曲。

週間ごよみ

▽10日（月）＝金刀比羅神社大祭（常磐）仏滅
▽11日（火）＝大安
▽12日（水）＝赤口
▽13日（木）＝先勝
▽14日（金）＝友引
▽15日（土）＝成人の日。成人式は午前と午後に分けて平市民会館で。招ノ内鹿島神社の水かけ祭り。先負

掲示板

身体と神経を使って。（内郷宮町宮沢五・団体職員・23歳）

ボウリング

H・G＝櫻本聖成
※スズカンボウル
◇新春初夢パーフェクト大会（7日）
▽三六九ポーナスポイント方式
①加藤・広子（小名浜）六八九
②菅原・三郎（同）六八三

※小名浜サンキョーボール
◇第十回わかし会新春大会（7日）
①櫻本・聖成（中之作）五七六

舞踊の花やかさにくらべ、敏捷な動きに興味を引かれました。仕舞いは、謡に合わせて

☆平東宝（六・二〇）子連れ狼（悪・ロンメル軍団を叩け（↓10日）
☆名画座（五・五七）好色日本娘　裏役話（七・一五）異常性欲者（八・二三）脱ぎくらべ（↓14日）
☆アポロ座（六・三一）燃える戦場（八・三六）サファリー大追跡（↓14日）
※【常磐】
☆三函座　二人の部屋　恋狂い　夕子の白い胸（↓8日）
☆中央館　初夜ひらく　脱ぎくらべ　性脱（↓11日）
☆植田ロマンス　私は好奇心の強い女　性と愛大百科　ザ・セックス・ライフ・ハイ・ベッド（↓
☆鶴多館　遊び・夜の診察室　顔役（↓14日）
☆うえだ館　沖縄決戦　さらば拳（↓8日）

きたが、駅には駐輪がないという◆ことでアーケード街ではいう。各種団体によびかけ、花壇の寄付をしてもらうという。いずれにしろ、平駅前通りはステーション・ビルの計画もあり、無味乾燥なものから、活気のある通りに生まれ変わろうとしている。そのテンポに合わせ、それにふさわ

晴れのお姿を
コダックカラーの美しさ……
早くきれいな仕上がり……
祝 成人式 助川写真館
小名浜字本町・平字二町目（日活前）

日本全国 酒・信・連
酒信 信用 ネー
贈答品全国速配

このマークが
日本全国酒信連いわき
加盟店です

皆様のしあわせ運ぶこのマーク
今年も酒信連いわき加盟店をどうぞよろしく
酒信連いわき加盟店
（古湯）文屋商店 ☎三三四六
やり商店 ☎二三三三
（本町）稲屋商店 ☎三七五四
星酒店 ☎三二九〇
正駒商店 ☎一八二一
佐藤酒店 ☎三三九八
沢田酒店 ☎二六六五
（西町）富士屋商店 ☎二五五〇
高木商店 ☎二五四五
丸光酒店 ☎四二九二
丸富酒店 ☎一九四八
孫七酒店 ☎四六七〇
（鹿島）園部酒店 ☎三二四九
（泉）松崎商店 ☎六〇五二
山崎商店 ☎六二三九
勿来地区（植田）田代酒店 ☎二五〇五
古川クラ酒店 ☎三三六二
（錦）恵比寿屋商店 ☎三三三六
助川商会 ☎二四二四
鈴萬酒店 ☎四六二三

生業家の人たち

みんなでりっぱに育てよう おれたちの工場だ！

炭鉱一家　チームワークで

〝常磐炭砿閉山〟こんなニュースがトソ気分の抜けない正月の町に伝わった。それは昨年のことである。そして四月、磐城砿業所は閉山、八十余年の歴史に終止符を打った。ヤマで働く約四千五百人の人たちは新しい生活を求めて家族ともども離散した。暗かった71年は去り、いま、72年の新春を迎えた。一体、ヤマの人たちはどうしているだろうか。

平公共職業安定所の話では六百人が未就職であるが、二千三百人近くが市内所長）のキモ入りで、井上工業と常磐興産が共同出資して設立されたもの。

この工場は家庭用ステンレス流し台の一部（舟の部分）を製造し、親会社の井上工業四倉工場に送り渡し、そこで完全製品にして市販されている。

現在、三万三千平方㍍の広い敷き地に新、旧二むねの板金工場と事務所が建っている。将来、板金工場、木工場、食堂を増設し、完全製品を生産する計画といい、日産五百台を目標に意気込んでいる。

働き盛りが主力。数多い希望者の中から選ばれ、委託訓練員として井上工業で三カ月間、みっちり指導を受け、十月、晴れて採用された。

工場長、佐藤孝さん（四〇）の場合、機械畑で勤続十七年。閉山まで西部砿の保安副長を勤めていた。ヤマと同じ、という好条件の就職口があった。だが、第二の故郷（仙台出身）と定めていた炭鉱の町への愛着が断ち切れなかった。それと高校二年と中学二年という進学期の子供たちのことを考えて、踏み止まり、

り組む従業員

お日さま見て楽しい仕事

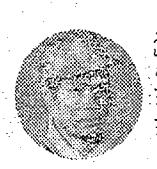

蜂田さん

一、お日さまを見て仕事ができる」とニコニコ。

蜂田信行さん（三〇）の場合、親子二代、しかも兄弟そろってという炭鉱一家。「ヤマに働めたのは朝鮮動乱のとき。ヤマは景気がよかった。百年も掘りつづけられると思いて、孫子の代まで働

最年長の馬場さん

機械の動きに合わせ、黙々と働く。それは孤独との戦いでもある。ついヤマの仕事が恋しくなるという。だが、すべてに耐えて、みんな働いている。

騒々しい研磨機の音が止まる。午前十時半、休憩である。うまそうにタバコを吸いながら語り合う人たち。戸外で大きく深呼吸している人たち。わずか十分という短い時間ではある。

再び作業に取りかかる。夕刻

うまそうに一服…休憩のひととき

と戦い 達成へ

〝社長は社長らしく、幹部は幹部らしく、社員は社員

スナップ

写真はあなたです！

《1月3日大黒屋四階で》

いわき民報編集局スナップ係においでになれば掲載写真をキャビネに引き伸ばし、大黒屋デパートの景品といっしょにさしあげます。

まあ　ようこそ……

くらし

《今週の料理》

おだまき蒸し（六人分）

①タマゴ三個をわり泡のたたないようにほぐし、タマゴの量の三倍の出し汁、塩小サジ一・五、さとう大サジ一、しょう油小サジ一を加えてまぜ、うらごしにかける②とりのささみ一五〇㌘をそぎ切りにし、しょう油小サジ一・五、みりん小サジ二分の一につける③しいたけの小型のもの六つは出し汁大サジ四、しょう油小サジ一、みりん小サジ一で煮る。

④さやえんどうは青くゆでる⑤三つ葉六本は四㌢位に切る⑥かまぼこは六つ切りを用意する⑦うどん一八〇㌘を六つにわける⑧蒸し茶わんにうどんを入れタマゴ液をそそぎ、とり肉、しいたけ、さやえんどう、かまぼこ、三つ葉を色どりよく入れ、茶わんのふたをし、蒸気のあがった蒸し器にならべ、初め四分は強火、次に弱火にして十分～十五分蒸す。すがたたないように注意する。中に入れる具はご自由に。

寒い冬に身体があたたまります。

（佐々木クッキングスクール・佐々木真子）

《おしゃれ》ショール

和服の装飾品として欠くことのできないショールは、もっぱらおしゃれ第一に選ばれます。もっとも普段和服を愛用している年配のご婦人では、ちょっと近所へ出かける時など防寒用として実用的にも使われます。

ショールという外来語が示す通り、古来の伝統和装品ではありません。明治時代の和洋折衷の風俗のなかから生き残って、現代に継承されたものです。従って、ショールは、もっとも和装の中では一番自由な感覚で選んでよいものであり、洋風的感覚の残っているものです。

若い人は、母親や先輩など和服の知識豊かな人の助言により選択されておりますが、そのなかにも色や柄は自由に若い人の好みやおしゃれ感覚が生かされているようです。

成人式用ショールとしては豪華なボアショール、安らしさを引き立てるタムタム変わり織りショール、新婚品として子羊の毛皮にヒントを得た、カーリーショールが好適です。色は白、アイボリー、淡いピンクが若い方々を引き立てます。値段は二千八百円から四千八百円といった値段になっております。

（大黒屋デパート一階ショール売り場・大谷課長）

《旅》

「お正月を旅先で過ごしてみませんか」これからの新しいお正月の楽しみ方は、旅先でゆっくりと温泉にでもはいって新年を祝うのが粋な過ごし方です。スキーにしますか、お好みのコースをお早目にお選び下さい。エース北海道ジェットスキー、エース京都・奈良・伊勢の旅、エース福岡三社詣でと西九州コース、エース琴平初詣でと瀬戸内海、エースオリーブ祭るの小豆島、このほか沖縄の旅などetc…。二名以上のグループには一部屋で用意いたします。

「新春を南で送る人。北で過ごす人もおります」あなたはどこで……。

「成田山初詣会員募集」

特別仕立ての臨時列車が初詣団体を募集しております。期日一月十六日（日帰り）募集人員五〇〇名、満員次第しめ切ります。費用は浮から千六百七十円です。お申し込みの際、渡航札のお取り次きをいたします。

ことしも良いことがありますように、お申し込みはもよりの駅または交通公社へ。

駐車OK！寝具
☆ご婚礼寝具☆
エン
店舗　平・鎧前1の
工場　平南白土・広

出前敏速
源太郎
TEL・42—3623
店内に立ち食い値段表を明示しました

・すき焼きの味も格別です・
きそば　むとよ　てんぷら
ゆもと味小路
TEL・42—4593

ポリ袋と包
もっとも簡便で
コストダウンと合
ポリエチレン　段ボールケース
も）　紙粘着テープ　セロハン
着テープ　バックシール　両面
ド　ポリひも　封函針　梱包
エアーキャップ　発泡スチロール
テートテープ　ポリエステルテ
テトロンテープ　ゴムテープ
プレスボード　フェルト
超級資材全般
ご用命は　拓
いわき市平北白土

夢をみたす
世界の味！
●肉まんじゅう
1コ　60円
おみやげ用　6コ入り　360円
10コ入り　600円
中国料理　盧山
平・二町目（平和通り）電㉓3321～2
平・駅前店　電㉔3820・㉓0632

★平コンパがもっともっと楽しくなりました！
女性歌謡コーラスバンド
ブルーシャネット
（5回演奏）
平コンパ
●平駅前不二屋ビル地下TEL・(23)3003

楽しい晩酌に！
特吟清酒
秘蔵
ひぞっこ
あたたかい部屋で
一杯やる気分は格別
清酒　鶴仙　醸造元
合資会社　松吉屋酒造店

再生産の人たち

それは昨年のことであった。磐城砿業所は閉山、八十余年の歴史に終止符を打った。ヤマで働く約四千五百人の人たちは新しい生活を求めて家族ともども離散した。暗かった71年は去り、いま、72年の新春を迎えた。一体、ヤマの人たちはどうしているだろうか。

平公共職業安定所の話では六百人が未就職であるが、二千三百人近くが市内に、千人あまりが県外に、それぞれ就職した。この中には大ヤマ常磐炭礦社長、鹿島兄弟氏（元磐城砿業

黙々・機械と取り組む従業員

流し缶の一部（舟の部分）を製造し、親会社の井上工業四倉工場に売り渡し、そこで完全製品にして市販される。

現在、三万三千平方㍍の広い敷き地に新、旧二むねの板金工場と事務所が建っている。将来、板金工場、本工場、倉庫を増設し、完全製品を生産する計画といい、日産五百台を目標に意気込んでいる。

採用された。

工場長、佐藤茂さん（㊐）の場合、機械畑で勤続十七年。閉山まで西部砿の保安副長を勤めていた。ヤマと同じ、という好条件の就職口があった。だが、第二の故郷（仙台出身）と定めていた炭鉱の町への愛着が断ち切れなかった。それと高校二年と中学二年という進学期の子供たちのことを考え、踏み止まり、

お日さま見て楽しい仕事

蛭田信行さん（㊐）の場合、親子二代、しかも兄弟そろってという炭鉱一家。「ヤマに勤めたのは朝鮮動乱のとき。ヤマは繁盛がよかった。百年も掘りつづけられると思いて、孫子の代まで働かせると思っていた」といい、ここで兄貴＝繁人さん（㊐）＝ともども働けるのも工場長のおかげ。仕事はまだ七〇％。でも、きっと一〇〇％、いやそれ以上の能率をあげてみせます。だって工場はおれたちのもの」と、力強くいう。

最年長の馬場さん

「お日さまを見て仕事ができる」とニコニコ。

健康な家庭で

想

よい子は健康な家庭で

家庭相談員　菅波ミノル

わが家にはわが家の生活がある。その中で子供たちはどう育っているのであろうか。何が育っているのだろうか。身体は目にみえて育っていることが測定できるからよくわかる。しかし、目にみえないもので、育っているもの、ゆがめられているもの、挫折して停滞しているものについては、案外気づかないでいることが多い。ふと子供のことで困ったことができると始めてあわて出す。学校での生活、家庭での生活を通してみると問題発見には、共通していることがほとんどで、家庭でだけとか、学校でだけでとかの問題行動はほとんどないようである。学校での生活がちょっと変だと思って、家庭をたずねてみると、やはり同じようなことで困っていたとか、家庭で困り抜いているので、学校をたずねて生活の様子を伺ってみると、一致して問題傾向がみられるといったように、実によく、いつわりなくあらわれているものである。

子供の行動は常にあたりの刺激より、内面的な心の発酵がいろいろな形で、特異にあらわれてくるものである。それを早くうけとめて、手を加え、家族ぐるみでつつみはぐくむことが出来るように、中継ぎ役をしているのが、私たち家庭相談員である。子供たちにとって、大なり小なりある家庭内の問題が一番痛手となってうける刺激である。

新しい児童への関心、子供のみどころは何か。家庭の日の推進運動がさかんになったのも、しょせん子供にとっての健康な家庭のあり方を探ろうとしていることにあるわけである。

家族が力動的に常にわが家としての、より高いものへの希望を求めて協力し合い、生きている家庭の中で、子供を育てようと努力している姿こそ、今日に望みたい家庭像ではあるまいか。

短

子供の病気　あれこれ

―①―

共立病院小児科　小野木宏

発熱

小児は突然熱を出して、両親をあわてさせることがよくあります。そこで、小児科医から見て特に注意して頂きたいことをいくつかあげてみたいと思います。

発熱したら、とにかく熱さましを使ったり、冷やすなりして熱を下げなければいけないのだ、と考えている人は意外に多いのではないでしょうか。

体温というのは体の調子を示すメーターのようなものと考えて頂きたいのです。ですから熱のある子供さんでも、私は熱さましを使わないことがしばしばあります。

人間、健康なときには、一日中で多少の変動はあっても、体温は大体一定の値を示すようになっています。発熱したということは、何か病気が発生したのですよという徴候であって、下体のメーターを狂わせることになるのが恐ろしいのです。

病院に入院している患者さんの場合、必ず一日何回か体温をはかり、温度表をつけるようになっています。医師はこの温度表に示される体温のグラフを見ることによって、病気を考える上での重要な手がかりを得ているのです。ですから、急に発熱したときにでも、まず熱さましを使うのは好ましいことではありません。むしろ、多少熱があっても、子供が元気よく機嫌もいいというときには、あわてることなく、正しく熱の変動を記録してみる余裕がほしいと思います。

忙しい主婦にとっては、子供が熱を出したら、そんなことをしているより、早く熱を下げて安心したいという気持ちになるでしょうが、熱を下げることは安心というよりも、むしろ、危険なのだということを知って頂きたいと思います。

以上のことからわかるように、子供が熱を出したとき、熱さましを勝手に使ってはいけないこと。薬をのんだ場合には、熱がたとえ下がったとしても、病気がなおったとは限らないことをよく知って頂ければ、さいわいです。

夜間などと急に発熱したときにも、あわてず、よく熱の動きを観察する習慣をつけ、正しく記録するようにしてください。また、元気で熱以外に特に変わったこともないときは、寒いところを連れ出してまで、急いで病院に駆け込む必要はなく、むしろ、暖かくして、ゆっくり休ませ、翌日、暖かくなってから医師にかかる方が、良い結果を生むようです。もちろん、そのさい、熱の変動記録を忘れず持参して医師に見せるようにしたいものです。

無理な熱さましは危険
まず体温を計る習慣を

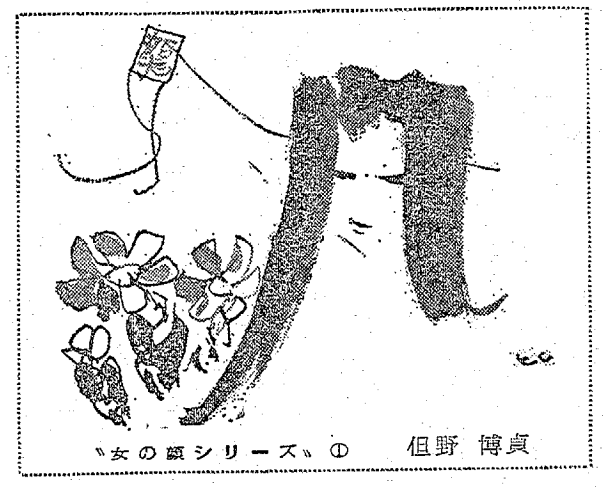

〝女の顔シリーズ〟①　但野博貞

電話一本で……
住宅の修理がOK！
「雨もりがする」
「床がくさっている」
「柵（サク）を作りたい」
「テラスを作りたい」
有限会社 水野谷材木店
工事部平営業所
平営業所　いわき市平字中町14　電㉔1618
本社　久之浜町久之浜字柳町1　電（久之浜）2527

全車無線
無線局本部
電㉔9291
（長橋営業所）
内郷タクシー

おいしくなった自然の風味
■千葉・茨城産新物
バターピーナッツ・いり落花生
雑穀・でん六豆
品質本位　まめや
株式会社　田口傳商店
いわき市平字研町8（公園下）
TEL・㉔4086

駐車OK／寝具
☆ご婚礼寝具☆
エン
店舗　平・倉前1の
工場　平南白土・四

出前敏速
源
店内に立ち食い

よろこんでいただいている
イギリス　ジャンボパントースト
モーニングタイム　9時～13時
スナック セット サービス
お飲みものを召しあがりますとスナックがサービス価格になっています　（サービス価格）
☆特注イギリスパン ジャンボトースト……80円
☆ピザトースト……200円
☆サンドウィッチ……130円
☆スパゲティー（ミート・ナポリタン）……130円
☆ポンゴレ（あさり・小えび）……170円
☆ピラフ（シャレードドライカレーチャーハン風）……170円
TEA ROOM シャレード
小名浜・銀星座通りTEL54―5318

包丁の切れ味が舌にしみる森安づくり
手づくりの味を楽しむ日本料理　ナベ料理
御箸で四季の味しみじみと
平・白銀町
スタンド割烹　森安
二階お座敷20名様まで　電㉔六六三五　四九二三

今年も――
神谷名所　をよろしく
HONDA
株式会社 ホンダ中販
いわき中古車センター
神谷名所
いわき市平中神谷字下知内3ノ2
TEL㉞2123～4

ホリ袋と包
もっとも簡便で
コストダウンと合
ポリエチレン　段ボールケース
も）　紙粘着テープ　セロハ
着テープ　バックシール　両
ド　ポリひも　封函針　梱包
エアーキャップ　発泡スチロ
テートテープ　ポリエステル
テトロンテープ　ゴムテープ
プレスボード　フェルト
超級資材全般
ご用命は　拓
いわき市平北白土　384

●肉まんじ
おみやげ用
中国料理
平・二町目（平和
平・駅前店

昭和47年　謹賀新年　1972

割烹旅館　初美
油座　初江
いわき市植田町本町三丁目　電③二五二五

高級既製服・洋品・呉服
大和屋衣料店
植頭　ヒデノ
いわき市植田町合町二六　電②三二一六

貴金属・眼鏡（店内改装）
合資会社　福島時計店
福島　利雄
いわき市植田町　電②三三六四

オール無線車
有限会社　植田合同タクシー
代表取締役　金成　晃
いわき市植田駅前　電②三二五五

サクラカラープリント　フジカラープリント
コダカラープリント　カラーのことなら
おまかせください
カメラの10回払い　清水カメラ店
代表社員　清水　信弘
いわき市植田町大町　電③二六六一代

【新建材部】銘木ラスボード　永大プリント　ラワン板張り　【建築部】小野田セメント　カイハツセメント代理店　タイル販売及び工事まで　建築金物
中川ヒューム管代理店
高橋建材店
いわき市植田町本町二丁目　電③五一三一代

総合建設
東洋建設株式会社　小名浜事務所
所長　佐藤　利治
いわき市小名浜字栄町三一　電⑥二一六六代

株式会社　大滝工務店小名浜出張所
所長　大関　清治
いわき市小名浜字古湊一九六　電⑥四九四三

有限会社　永山洋品店
永山　忠男
いわき市植田町本町　電②二〇七二

文化の殿堂
株式会社　たなべ書店
鄀店／電②2191代
植田亀家店
電②5705
リコピー
卓上電算機
タイムレコーダー
事務機器販売部

割烹旅館　ひさご
いわき市植田町　電②二〇〇九
喫茶部
電②四〇二三

勿来漁業協同組合
組合長　正木　勤
電④七三一一

小浜漁業協同組合
組合長　渡辺　兵左エ門
いわき市小浜町番　電②二四五七

勿来観光協会
副会長　赤津　忠邦
副会長　今藤　太郎
事務局（勿来支所総務課内）

植田婦人会
副会長　吉川　クラ
副会長　三瓶　オサヨ子
庶務　〃　福島　長瀬
〃　菊枝　ヤソ
会計　阿部　マス
監査　高木　きんゑ
小松山　サツ

植田ロマンス劇場

割烹旅館　志富川
いわき市佐糠町　電②二八一九

すたんど割烹　志富川

時計・貴金属
メガネ　菊地時計店
植田町本町　電②三五五五

音楽の店　キクチ
植田町本町　電③三五五六

あけまして
おめでとうございます
本年も倍旧のお引き立てと
ご愛顧をお願い申しあげます
旅館　新よね
いわき市小名浜字沖見町二一　電⑥三一〇八～九

佐藤建設株式会社
代表取締役　佐藤一三
平事務所　いわき市平字樋下一七　電②二七七一
工場　電⑥二七七三

菊田農業協同組合
理事長　北郷　節助　金融課長　助川　忠
専務理事　清章　経済課長　助川　喜一
参事　佐久間元孝　植田支店長　大平　肇
管理課長　岡田　実　山田支所長　北郷　明

勿来商店連合会
会長　田代浩七郎　副会長　川井元太郎
副会長　秋山　進　〃　渡辺　辰男
〃　鈴木方之助　ほか役員一同
〃　正木　信利

勿来青年会議所
理事長・安島孝平　直前理事長・宮下保雄　副理事長・緑川幹朗　三森繁治　田辺博通　専務理事・三浦久雄　会計理事・押田行正　監事・清水信弘　幸島郁夫　理事・阿部治郎　森博　矢代昭雄
小川修一郎　長瀬憲清　安島栄　武田信夫　峰口
〃　小沢一之　山中勝一　北郷禎一
いわき市植田町本町二丁目七の八
電②二六七・二八一一

株式会社　緑屋酸素
代表取締役　長瀬視郎
高圧ガス販売
付帯する一切の業務

昭和47年　新春

株式会社　小林紙店
水戸市吉沢町字西333の2割　電(0292)47—3113代

株式会社　谷口精機製作所
東京都目黒区八雲一丁目5の20　電(03)717—1106～7

株式会社　小池製作所
東京都大田区鵜の木三丁目23の18　電(03)758—2361～4

玉川機械金属株式会社
若松工場／会津若松市駅町128の7　電(02422)2—7111

江成活字店
東京都港区西新橋2の21の1　電(03)591—0780
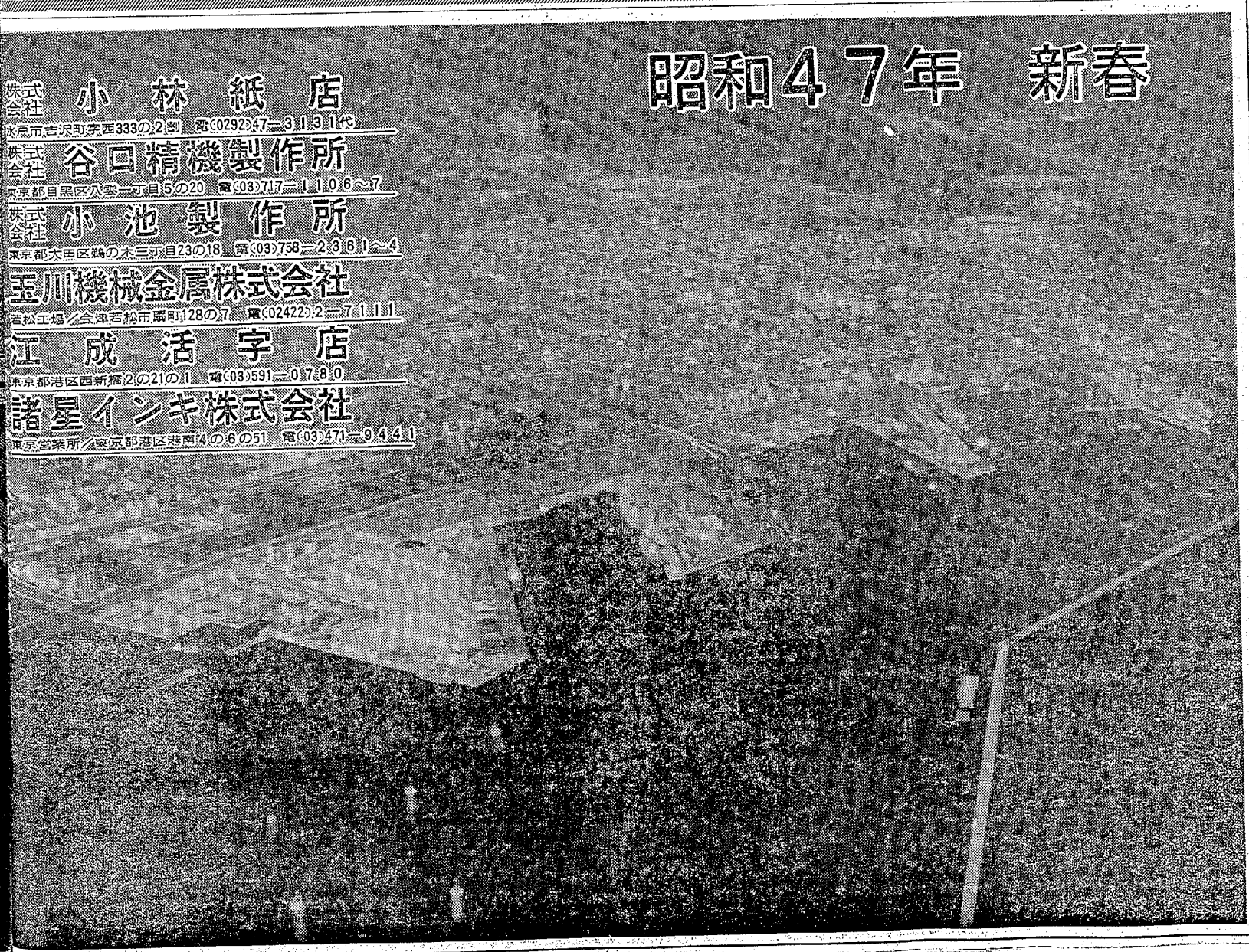
諸星インキ株式会社
東京営業所／東京都港区港南4の6の51　電(03)471—9441