夕刊
いわき民報
いわき市平字田町63ノ7
いわき民報社
◎振替口座（郡山）4028
本社 0246 ㉓1666
小名浜支社 0246 ㊷3560
常磐支局 0246 ㊷2380
勿来支局 02466㉒2903

本格的な
呉服専門の店
かみや
平・二 ☎二三一二〇一

理想的なマチ造り
市都市計画審議会で決める
工業専用地域を
磐城、常磐、勿来に
4月から新建築基準法

いわき市は二十七日午後一時から平市民会館で市都市計画審議会を開き、市街化区域の用途地域の変更を決め、四月一日から実施することにした。これは住居、商業、準工業、工業の四地域区分を、建築基準法（新都市計画法）の改正によって八地域に格付け、この線引きによってスプロール現象を防ぎ、計画的に開発する。第一種住宅専用地域は久之浜と四倉には定めず、工業専用地域は磐城（九百九十一・三㌶）勿来（二百三十五・七㌶）常磐（八十㌶）三地区の一千三百七十七㌶に限定した。

従来の4地区を8地区に分類

【第一種住居専用地域】低層住宅地として良好な環境を保護するための地域。原則として商業地域か工業専用地域、交通量の多い幹線道路や鉄道に接していないところで、今後開発されようとする地域Ⅱ▽平では、福島県北側から明治団地までの七十五㌶と、平三中南側から徳風園一帯の丘陵地、平三十七と久世原住宅団地一帯の百十八㌶▽内郷は御台境町の丘陵地で今後開発されようとする約三十㌶、白水阿弥陀堂前の十㌶▽常磐は市営の紫崎団地十二㌶▽磐城地区は、泉玉露、本谷、南富岡、滝尻の各一部で、今後開発される丘陵地二百五十五㌶▽勿来は、金山の北端の十一㌶の丘陵地で、今後開発される区域と民間の住宅団地が造成されている九㌶（いずれも容積率五〇％、建ぺい率四〇％）。

【第二種住居専用地域】都市的な生活の利益にも重点のおかれている地域で、中高層住宅も建つ住宅地としての良好な環境を保護するための地域Ⅱ▽久之浜、四倉では国鉄久之浜駅の西側、久之浜一小を中心とした二十五㌶の平たん地と、久之浜港の西側丘陵地十五㌶、国鉄四倉駅の西側の和貝団地、梅ケ丘団地を中心とした五十㌶の区域。仁井田川の国道六号線の下流左岸の二十八㌶▽平は現在たて込んでいる住宅団地、区画整理の施行されている区域、計画中の区画整理区域約三百七十㌶▽好間は、好間支所北側から好間川の右岸十六㌶▽内郷は、高坂団地、金坂団地を中心とした七十㌶と、内町の炭住街約二十一㌶▽常磐は民間で造成中の傾城団地の十四㌶と、浅貝、八仙地区の炭住街五十五㌶、湯長谷団地、湯台常炭住宅、同じく民間団地造成地を含めた丘陵地の三百一㌶▽磐城は、現在の住宅団地と、今後施行されようとする区画整理区域を中心とした三百六十一・九㌶▽勿来は、中岡の区画整理区域、根小屋周辺を中心とした六十㌶の区域。植田地区の住宅街となる地域、植田小前の二十五㌶は七〇％農耕地だが、将来の住宅地として、錦町安良町の現在住宅が密集している地域の二十五㌶（いずれも容積率は二〇〇％、建ぺい率六〇％）。

【近隣商業地域】周辺の住民に対して日用品を供給する商業などの利便を増すための地域で、鉄道駅の周辺の地区など、土地の高度利用をねらった＝四倉の旧六号国道の両側に隣二十㍍、延べ一千五十㍍の区間を、平の平窯地区の日用品の供給の場として、県道平～小野線の両側幅二十㍍、延長千五十㍍とする。また内郷駅前から国道まで両側二十㍍幅、また国道七百五十㍍の両側二十㍍、高坂団地内の中央通り七百㍍の両側二十㍍、そして金坂団地内の日用品供給の場▽常磐地区は、湯長谷団地の県道常磐～石川線沿いと、一部市道に延長六百五十㍍の両側二十㍍、江名地区の磐城～泉間県道三百㍍の両側二十㍍、常磐～江名線の二百㍍の両側二十㍍、錦町の国道五百五十㍍（酒川橋～勿来支所）の両側二十㍍、泉羽病院間二百㍍の両側二十㍍、また遠田地区の賣い物の町として国道勿来～弥彦線の五百㍍両側二十㍍を定める。

2月から週5日制に
農業共済組合　理事会で正式決定

いわき市農業共済組合（山部隆雄組合長）は二十八日午前十時から理事会を開き、二月一日から〝週五日制〟の実施を満場一致で決めた。

同組合は四十一人の職員が農林畜産の指導、振興保険業務と第一線活動を行なっているが、なんといっても相手の農作業は百年一日、〝夜明け前から〟的な義務を一日八時間勤務の拘束から解き、週五日制の中で仕事を主体とした不拘束勤務に変えようとするもの。二月から四月まで三カ月間をテスト期間とし、五月から正式にスタートするわけだが、いわき市内で正式に週休五日制を採用するのは初めて。GNP世界二位と働き過ぎる日本人のイメージもこの辺から改めることになりそう。

成人身障者に記念品を贈る

社会平支部（吉田武会長）は三十日に平市民会館で身障者成人式を催す予定だったが健康と身体の都合で参加者が少ないため二十九日、役員が成人の十一人を訪問し記念品を贈って祝い、激励した。

きらびやかにおヒナサマ

〝女人平家〟を再現したような、きらびやかな衣装をまとった、内裏さま、雛三さま、五人ばやしや供ぞろえも美々しく縫もうせんの上に居並ぶ。ワンセット三万円から八万円。仕入れ値段が一割高でもドル・ショック以来の不況ムードで、売り値は昨年をちょっぴり上回る程度とは業者の弁。

団地向けには訪問販売人形が負けじと衣装をこらす。ヒナ祭りのオルゴールつきのものもあり、十五人、ガラス箱入りワンセットで二万二千円から五万円。変わりビナはこの数年来影をひそめ、古式ゆたかなものが主座を占めているというが、ミニやGパン時代でも女性のあこがれはやはり着物ー。【平・銀座通り】

本日12ページ

天気予報
玉半提供 ☎五〇三一

（小名浜測候所調べ）

【今夜】北のち東からの風、晴れのち曇り。

【あす】東のち北西の風、曇りのちときどき雪時、北部、山沿いでは雪に変わるところもあるが、のち晴れ間もでる。

【あさって】北西の風、晴れのち曇り、山沿いでは雨のちらつくところもある。

【海上】今夜、多少波がある。あす、やや波が高い。あさって、波が高い。

あすの暦 1月30日（日）		
旧12月6日	月出	16:41
	月入	16:57
大友	日出	6:49
	日入	16:23
干潮	1:02	15:20
満潮	7:35	22:49

才言

▼…市街化区域の用途区分が一年半ぶりに決まった。スプロール現象を防ぐためだが、市街化区域そのものが二倍にふえて、どうしようもない。

▼…シンボル市庁舎の骨組みできる。中味は？

ボウリング用品
IBS
イワキボウリングサービス
平・五町目かど

'72新作
ご婚礼家具大廉売
本格家具専門　柏屋家具センター
大黒屋デパート東隣　☎23三四七

'72札幌冬季オリンピック
世紀の一瞬をパナカラーで!!
ナショナル IC・トランジスタ パナカラー
シンプルで機能的な現代的デザイン
20形TH260FR　ワイヤレスリモコン
標準価格 169,800円
平ナショナル製品販売株式会社

（第三種郵便物認可）

新庁舎の骨格できる

最高、最大のシンボル像

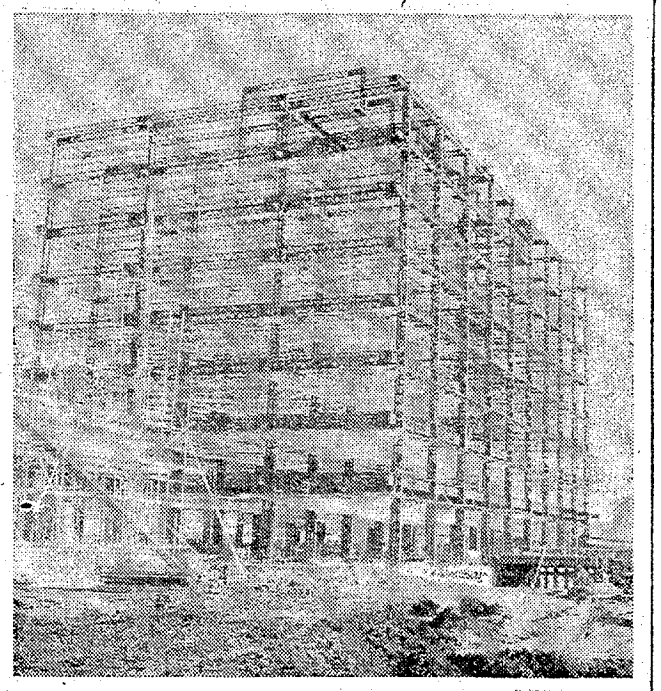

【鉄骨の組み立てを終えた市庁舎】

いわき市のシンボルである市庁舎がその奇格を現わし、市内最高、最大の建て物として冬空に偉容を誇っている。

昨年六月一日、十七億六千四百万円で間組が施工、台風23号で地下工事をじゃまされたが、すっかり遅れを取り戻し、八階建て、塔屋二階を含わせ高さ三十八・九五㍍、一万八千三百七十五・二六平方㍍の床面積をのみ込む鉄骨組み立てが完了した。地下一階と合わせて五億二千九百二十万円（三〇%）を注いだ勘定。

二月からいよいよ片ワク組み立てにはいり、三月には市民部と議会関係庁舎の両棟を接続、六月末にはコンクリートの打ち込みを完了させて、七月初めに上棟式の段取り。完成は一年先の来年三月十日。

高さ三十八㍍の平市民会館（六階）を眼下に見おろし、市民サイドに立って設計したといわれる市民のための市政の殿堂が、そそり立つ大い鉄骨の頼もしさに、完成が待たれる。この建て物をこの場所に建てるのに、どれほどの人間が、どれほどの時間と労力を費やして激論を戦わし、奔走したことか。

大マス掲げ節分クイズ

本紙一年間の購読券など当たる

町はドル・ショック以来不況ムードにおおわれているが、藤慶デパートは二月四日の節分の日に一挙に不況ムードを追い払ってもらおうとユニークな節分クイズを行なっている。

藤慶旧館二階の入り口。七十号四方の大マスに節分用の豆がいっぱいにはいっている。この豆の重量を当てるものだが、大マス横に張られたクイズ用紙はおりから訪れる買い物客がうらやましがるように取りあって答えを書き込んでいた。

締め切りは節分の三日で発表は四日、いわき民報社立ち会いで行なわれるが、正解者多数の場合は抽選により七人にいわき民報一年分の購読券、インスタントラーメン一年分（三百六十五個）など多数の賞品がもらえる。

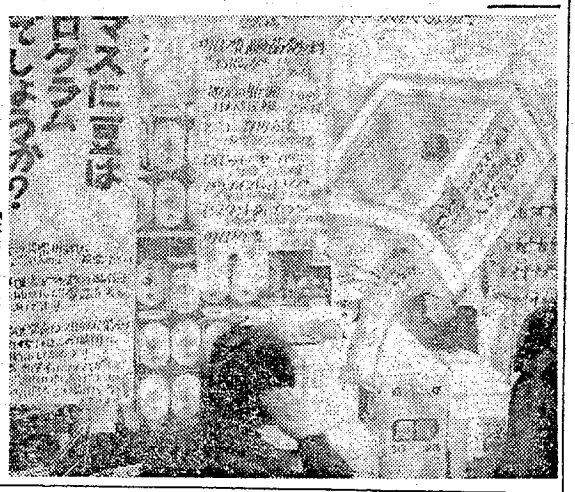

【本紙一年分が当たるマスクイズ】

横井さんにと一万円

いわき市好間町上好間字郷海五七、東北電力社員鈴木清さん方に同居している鈴木さんの母川田ツルさん（七）は二十九日午前十時半ごろ、いわき中央署上好間駐在所を訪れ、「グアム島で発見された元日本兵横井庄一さん（五七）に楽しく上げてください」と現金一万円を寄託した。

同署ではさっそく送金の手続きをとった。

三、四時間もテレビ見

◇……小名浜東小でアンケート調査……◇

元禄変秘聞

（247）

市況

魚類

（28日午後―29日正午）

二十九日朝は各港とも底引が出回った。

【小名浜港】底引船二十隻二十九㌧小型船十八隻三㌧小舟七隻百五十㌔

▼トウジン　一万一千三百㌔　一五―一〇▼水ダコ　四千㌔　一三〇―八〇▼ドンコ　二千八百㌔　二〇―一〇▼サメサカレイ　千七百五十㌔　一五〇―六〇▼水ダコ　千五百㌔　一三〇―八六▼サクラエビ　千五百㌔　一〇〇―八〇▼小ダコ　千三百㌔　七〇―一五▼メヒカリ　千㌔　一一五―一〇〇▼ヤナギガレイ　六百五十㌔　一二〇―二五〇▼マメダコ　六百㌔　四五―二〇▼アンコウ　五百㌔　二五〇―二三〇▼ヤリイカ　四百五十㌔　四五〇―二五〇▼水ダラ　四百㌔　三五▼ハモ　四百八十㌔　一五〇―二〇〇▼ノドグロ　三百㌔　四七〇―一五▼ギス　三百㌔　三五―二三▼マイカ　二百五十㌔　四七〇―三五〇▼ムシガレイ　二百五十㌔　五七〇―三五〇▼サヨリ　百七十㌔　一五〇―七〇▼小アカシ　百㌔　三〇▼ヒラメ　百㌔　九〇―七五〇▼スケソウダラ　百㌔　一五〇―六▼ヒラガニ　千三百㌔　三〇―二五▼ケガニ　六百四　八〇〇―一〇〇（四）

【江名港】底引船五隻五㌧二十㌔

▼アカシ　千四百四十七㌔　三〇―八〇▼ヤリイカ　九百十六㌔　四二五―二〇〇▼ドンコ　七百六㌔　一二〇―二〇▼メヌケ　五百三十五㌔　二八〇―二〇〇▼水ダコ　五百二十五㌔　八〇―三〇▼マイカ　四百八十九㌔　三九―一五五▼マナガ　百七十三㌔　一三五〇―一〇〇▼サメサカレイ　百三十六㌔　一二五―一〇〇▼ハモ　百㌔　一七五―一五〇▼ヒイカ　百㌔　一八〇―六五

【中之作港】底引船五隻七千五百㌔▼ヤリイカ　二千五百㌔　二五〇▼マイカ　千五百㌔　三〇▼水ダコ　五百㌔　三〇▼ナメタ　三百㌔　二〇▼キントウ　二百五〇―一五〇▼ドンコ　二百㌔　二〇―七〇▼スズキ　二百㌔　一五〇―二〇▼サヨリ　百五十㌔　一三〇―四〇▼アブラザメ　百五十㌔　八〇―六〇▼ソイ　百㌔　四五〇―二五〇

野菜

▼ホウレン草　二〇―五（束）▼菜類　一〇―三（〃）▼カブ　一三―一〇（〃）▼白菜　一五―五（㌔）▼ニンジン　四〇―一〇（〃）▼ゴボウ　八〇―二〇（〃）▼大根　二〇―五（〃）▼ネギ　二一―一五（〃）▼玉ネギ　六〇―四五（〃）▼キュウリ　二〇―一五〇（〃）▼タマナ　三〇―一五（〃）▼新キャベツ　四七―四三（〃）▼サツマイモ　一〇〇―一〇（〃）▼ナガイモ　一〇〇―三〇（〃）▼ジャガイモ　四〇―二五（〃）▼トマト　二〇―一五〇（〃）▼サトイモ　五五―二五（〃）▼ニラ　三〇―二七（束）▼ミツ葉　六五―二五（〃）▼春菊　三〇―二五（〃）▼葉ネギ　三五―三〇（〃）▼ピーマン　五〇―四七（㌔）▼モヤシ　二〇（〃）▼切り干し　四五―三五（〃）▼シイタケ四五〇―三五〇（〃）▼煙ショウガ三〇―二五〇（〃）▼カリフラワー六〇―三〇（コ）▼ナメコ　七〇―四五（袋）▼玉子　一三―一〇（コ）▼レタス一〇〇〇―八〇〇（10㌔）

果物

▼リンゴ　一二五―三五（㌔）▼ミカン　九〇―五〇（〃）▼バナナ　九〇―八〇（〃）

（丸平青果市場調べ）

株式・前場

本日の市況は、信用取り引き規制が一段と強化されたことから、買い手が控えられ小安く始まったしかし大引け近くになって、繊維、電、デパート株の一部に買い人気が集まり高くなるものが見られた。日経ダウは九時現在八円六十二銭安、十時現在七円六十三銭安、大引け十一円十八銭安だった。

出来高は一億四千万株。日ダウ十一円十八銭安の二千八百五十一円二十二銭。（平・水戸証券調べ）

おもな高いものは、熊谷三十四円、佐藤十二円、三井建十円、飛島十一円、松下十円、松下精工二十一円、大丸十三円、花王十六円、東洋十七円、松屋二十五円。おもな安いものは本州紙四円、神崎紙十二円、凸版八円、日毛十三円、ミキミ二十一円。

会と催し

30日

【いわき産業会館】▽婚礼・白玉家と婚礼11時～16時・大ホール

【いわき民報ビル】▽むらさき会等おひきぞめ11時～16時・ことぶき会館

◇31日

【いわき民報ビル】▽いわき鍼灸業協会会議16時・ことぶき会館

【草野ビル】▽県高美術展9時～17時・美術ホール

あすの停電

▼平地区Ⅱ（9時～11時）赤井の一部

1日Ⅱ▼平地区Ⅱ（9時～12時）下平窪、中塩

皮コート婦人服の店　ちかうら　平・平和通り㉓1611

食堂経営者の皆様に　最上級うすくちしょうゆ　ラーメン・丼ものにどうぞ…　小島醤油店　小名浜字古湊　電㉒2009　サブタイしょうゆみそ

グループで飲む　明るいふん囲気の店　小鉢　紐　平・大工町　電㉔2328

免許写真はどんな写真でもよいではいけないのです　きれいな　あなたの免許証　大切な免許証写真は　格調高い写真を！　1日仕上げ●1枚ごと真心をこめてつくっています　田中スタジオ　カメラの田中　平・三町目店2階電23―1405

スカッシュ　ボウリング　タイラ　エデン　電㉕5005

ご宴会・ご商談は　越の家で　お食事は越の家　食堂部で　越乃家　いわき市平字二町目　電㉔一八八一代

三重そば　えび天そば　山菜そば　従業員慰安のため二十七・二十八の二日間臨時休業いたしますのでお知らせ申しあげます　定休日は毎週木曜日です　本場白河手打ち生そば　若竹　いわき市平字十五町目　電㉔七八一八

当社常務取締役吉田ハナヨは病気入院加療中のところ一月二十七日午後七時四十五分死去いたしました　ここに生前のご厚誼を深謝しつつしんでお知らせ申し上げます　追って告別式は一月三十一日午後一時から二時まで自宅において執り行ないます　昭和四十七年一月二十九日　いわき市平字鍛冶町五　株式会社ヨシダ　（旧吉田農学堂）

妻吉田ハナヨは病気入院加療中のところ一月二十七日午後七時四十五分死去いたしました　ここに生前のご厚誼を深謝しつつしんでお知らせ申し上げます　追って告別式は一月三十一日午後一時から二時まで自宅において執り行ないます　昭和四十七年一月二十九日　いわき市平字鍛冶町五　喪主吉田武雄　ほか親類一同

故母鈴木兼子の葬儀の際はご多忙中のところ遠路わざわざご会葬くだされご丁重なご香料を賜わりご厚情誠にありがとうございました　さっそくお伺いのうえ御礼申し上げるのが本意ですが略儀ながら紙上でお礼を申し上げます　昭和四十七年一月二十九日　いわき市平字十五町目　喪主鈴木剛　親類代表　男男男男男男　鈴木洋一　石田英二　鈴木理一　鈴木健郎　中村四郎　鈴木五郎　三丸屋

クッキー　かわいい　パックに包まれた　おしゃれなお菓子　¥400　¥800　¥1,200　銘菓くるみ和黄＞いわき　松月堂　本店平鍛座㉓1551（代）■小名浜店㉓城㉔4861

絵合看板　アクリ照明看板　舞踊演劇道具製作　ハコザキ　（工房）いわき市平字十五町目　電㉔六〇六一

■第4コーナ　スタンド完成　■走路改修　■走路内造園完成　平カリン　5 6 7　2月　11 12 18　A8B4　発走12時　平場外売り場　郡山場外売り場　いわき市平字郷町　郡山市八方町　有料指定席完備　無料駐車場増設　・平駅から直通バスあり……5分

越　フジコシ　シチューの味はなべできまります　シチューは材料のうまみを逃さないように弱火でトロトロ煮込むのがコツそのためにはなべを選ぶことが必要シチュー用ホーローなべ入荷　ホーロー両手なべ（20㌢）一、九五〇円　（22㌢）二、三〇〇円　ホーロー片手なべ（18㌢）一、七八〇円　ホーローケットル（西ドイツ製）五、〇〇〇円　（平店本館三階）

耳鼻咽喉科　気管食道科　放射線科　大和田医院

かまぼこ　原食　賀四郎商店　☎（024602）71・226

三、四時間もテレビ見

◇……小名浜東小でアンケート調査……◇

勉強どころでない環境

小名浜東小（田中喜代吉校長、児童千九十八人）では去る二十日「情報化社会の中の子供」としてテレビの視聴時間、番組の選択、ニュースの視聴率、家庭学習状況、学習時間などについて三年から六年までをアンケート調査した。アンケートは七百人から集計された。

この調査の結果、テレビの視聴時間は三時間から四時間の児童が圧倒的に多かった。午後五時に帰宅している児童は午後五時から午後八時か九時までテレビにかじりついているありさま。また番組選択も自分でまわすのが七〇％以上で、チャンネル争いの経験を十人中八人までもっており、子供とおとなの視聴傾向の違いと男女の好みの違いがチャンネル争いの原因と思われる。

ニュースはいつも見ているが四〇％、ときどきが五五％程度。しかしNHKニュースではなく民間テレビ局の短いニュースで、番組と番組との間にあるニュースが多い。

テレビに比例してか、家庭における学習時間を決めて行うかに対し、大部分の児童は無計画な生活をしている。学習状況は全くしない児童や、個人差のある時だけ、時々しかしないなどの児童が六〇％以上いることもうなずける。なお学習をしているという子供でも、三十分から一時間程度が六五％以上占めている。だが男子より女子の方がやや学習時間も多く、高学年になるにつれ学習時間も多くなっている。

子供が学習しているさい、気をつかってテレビを見ないとか音を小さくするという家庭は二、三割程度しかなく、親がいくら「勉強しろ、勉強しろ」とけしかけても、これでは子供も勉強する気にならないというのが結論だった。

五地区合同職員研修会

第十一回五地区合同職員研修会は二月十日午前十時から飯野公民館で行なう。

平地区青年学級七研修会及びいわき市合同研修会についての話し合いや「学校教育と社会教育の接点」四家市厳高久公民館長、「社会生活の今と昔」渡辺常太郎小川公民館長の研究発表会も行なう。

福島高専で願書を受け付け

2月1～10日

福島高専（佐藤光校長）は二月一日から十日まで入学願書を受け付ける。定員は、機械工学、電気工学、工業化学、土木工学各科とも四十人。入学検定料三千円。第一次試験（ペーパー・テスト）は二月二十日、いわき市（同校）、郡山市（郡工）、会津若松市（若松一中）の三カ所で行なわれ、第二次試験（面接）は三月六日、同校で行なわれる。発表同十日。

なお、ことしから入学金四千円が八千円に、授業料年額九千六百円が一万九千二百円にそれぞれ値上げされる。

危険な黒い制服

反射ステッカー贈る

交通安全協

好間地区交通安全協会（高橋銀蔵会長）は二十五日午後二時ごろ、好間中（松本一志校長、生徒五百五十五人）を訪れ、カバンに張りつける反射テープステッカー百十枚（三万円相当）を寄贈した。

これは昨年十二月中旬ごろ、同中の生徒が午後五時半ごろ帰宅するため、同市好間町中好間字新店付近で、道路を横断しようとしたさい、自転車と接触しケガをした。生徒は学生服に黒ズボンをはいていたため、運転者が気づかなかった。

同中ではどうすれば二度と同じ事故のないようにできるか考えていた最中だったので大喜び。松本校長は「きっそく反射テープを生徒に配布し、カバンに張りつける。本当に助かった。同協会には感謝の気持ちを贈りたい」と語っていた。

小川江筋、千軒平の総代選挙

20日告示だが無競争か

いわき市の二つの土地改良区で総代選挙が行なわれる。磐城小川江筋土地改良区で、ときどきも任期満了となり改選。二十日に告示され、二月九日に選挙が行なわれる。定員は小川江筋が四十人、千軒平が四十一人。二十一日現在、市選管に報告のあったのは小川江筋第三選挙区の五人だけとなっている。各選挙区とも無競争になるもよう。選挙区ごとの定員と立候補者次の通り。

【小川江筋土地改良区】◇第一選挙区（小川地区）定員二人＝▽小川町関場字前田七八、農業松本五、農業柴崎佐久（ママ）◇第二選挙区（平窪・赤井地区）定員七人＝平大字平字広三七、農業松崎治良（ママ）▽平中塩字屋三六、農業矢吹興平（ママ）◇第三選挙区（上神谷）定員七人＝▽平鎌田字屋二九、無職鈴木寛二（ママ）▽平塩字穂内三〇、農業佐藤義雄（ママ）▽平中神谷字天神八、農業志賀兼太郎（ママ）▽平上神谷字中一〇、農業鈴木嘉（ママ）▽平中神谷字西戸一、農業佐藤伸一（ママ）◇第四選挙区（草野地区）定員十四人＝▽平網谷字大面四八、農業佐藤正夫（ママ）◇第五選挙区（大浦地区）定員八人◇第六選挙区（大野・四倉地区）定員二人

【千野平溜池土地改良区】◇第一選挙区（大野地区）定員二十人◇第二選挙区（大浦・四倉地区）定員二十一人

卒業記念に小鳥の小屋

平五小

いわき市立平五小（草野利雄校長、児童五百六十九人）の六年生は卒業記念として小鳥小屋をプレゼントした。

小鳥小屋は体育館西側に設置され、幅二間の二重金網でデラックスなもの。

昨年十月ごろ各クラスごとに話し合った結果「題材の長続きに役立ってもらえる小鳥小屋」ときめ、贈ることになった。

同校ではさっそくPTAの協力を得てインコ、文鳥、十姉妹などを飼うことにしている。

"九州デラックス"の旅を募集

平旅客センターは七泊八日の九州デラックス旅行の会員を募っている。

コースは平駅午後二時三十分（ときわ9号）で出発、東京から別府までは特急「富士号」で行く。別府で一泊、二日目は秋芳洞を経る洞窟で有名な別府の地獄めぐりをする。このあと宮崎からえびの高原、霧島、指宿、阿蘇火山を経まわる。平駅到着は八日目の午後八時五分（ときわ19号）。

なお3期目は三月一、二、三日の三回に分けて行くが、各回とも四十五人になりたいに締め切る。費用は交通費、宿泊費とも六万九千八十円。

平地区柔剣道の参加者募る

23日 磐高体育館

平地区体育協会主催の平地区柔剣道大会は二月二十三日午前八時半から磐高体育館で行なわれるが、その参加チーム定募集している。

心身鍛練のため常時練習している、柔剣道愛好者が一堂に集まって、その成果を競い合うもので、中・高校とも一校二チーム以内。申し込みは二月十三日までに平公民館で受けつけている。

元禄変秘聞

(247)

多岐川恭 作
東啓三郎 画

寵臣たち（八）

この瀬川源左衛門は油断のならぬ男で、指刀こそ七郎をチラリと見る目の中に、一種異様な光が宿る。ひょっとして、こいつ、変いぞと思っているのかもしれない。

瀬川は一度、船宿で指刀に会っているのだ。その時の指刀は、もちろん梅之助の扮装だが、もし、扮装の奥の指刀を見極めていたのなら、現在、目の前にいる指刀に、微かな疑惑を抱いたとしても不思議ではない。

『けっこうな船屋敷で、随分と静かでございますな』

と多羅尾が言ったのは、柳沢の屋敷と比べて、来客のひしめいている様子が全く見られないからであった。柳沢があれなら、寄多見の屋敷はさぞかし……と思ったのが外れた。

『静かなのが好きでな』

と寄多見は笑った。

『来客はうるさくてかなわぬから、みな断っている。こちらから招んだ者、気の合った者だけに、十分楽しんでもらうのじゃ。柳沢はどうであったな、指刀殿』

『はい。御多忙の様子で、ただごあいさつだけでございました』

七郎が手短かに答える。

『武芸は？　それはどうだろうな』と寄多見は端正な顔に冷たい笑みを浮かべた。

『一向に気付き申さんなんだが』

と、多羅尾が口をへの字に曲げて言った。そんなうわさを聞かないわけでもないが、口にするだけがからわしいという気持ちだ。

だが、寄多見の語調にも、明らかにトゲがある。

『柳沢もご苦労なことよ。指刀殿など、用心なさるがよい。そなたを招いたのも、あるいは館に入れようとの下心からかもしれぬ』

『わたくしには、上様のお側近く御奉公せぬかと申されましたが』

『なに、やはりそうか』

一瞬、寄多見の目が鋭くなった。

『ただし、武芸でお仕え申すようにとのことでございました』

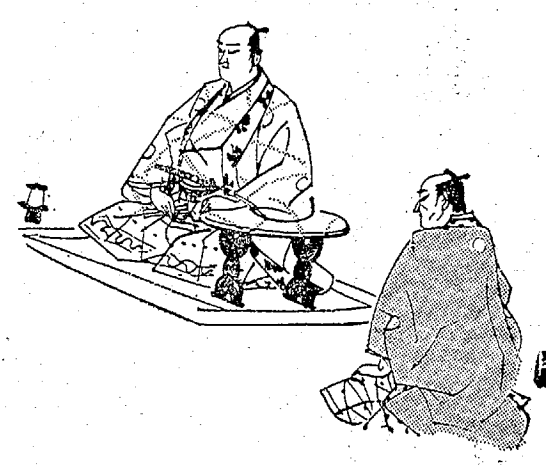

『客の多いのを喜んでいる。だれしも最初はそうよ。若衆の館を見せてもらわんなんだか』

『若衆の館と申しますと？』

『ごゆるりとなかったか。柳沢はみめよい者を別棟の館に集めて侍させているのじゃ』

寄多見の説明によると、柳沢は大名の子弟で、若く、また容貌の美しい者たちをえらんで館に寝起きさせ、厳重な監視をつけているというのだ。これはみな、綱吉の身の回りの世話をさせ、また枕席に侍らせるための要員である。気ぶくれた綱吉は、今日ある若者を寵したと思うと、次の日には気に入らなくなり、しりぞけてしまうというふうなので、お側付きの寵臣の予備が、どうしても必要なのだ。

その館では、上様のお気に入るような仕方……つまり、閨房に宮えたけい房のテクニックを教えている。

大名の子弟だけではない。芝居の役者、能楽師などの中から、美少年を探し出しては集っているという。

耳鼻咽喉科
気管食道科
放射線科
大和田医院
院長 大和田一郎
▽入院応需△
いわき市平字南町
電(24)三三八七（みみはな）

産科・婦人科
額賀医院
医師 額賀 大
バス・四倉町五丁目下車 電(四倉)二八三九
広野分院＝広野町役場前 電(広野)二二一

●内科●呼吸器科●小児科
阿部内科医院
院長 阿部 尚
いわき市平北白土字愛谷一〇三 ☎(22)〇七〇七

遊佐内科胃腸科医院
【入院随意】
いわき市小名浜字辰巳三八 電(49)四六八八

【入院随意】
鈴木助産院
院長 鈴木ミヨ
副院長 池田敬子
いわき市平字田町五一 電(24)二七八八／産院専用(22)二九五八

Hawaiian Center
提供・鈴屋
常磐ハワイアンセンター
ショーのご案内
歌と踊りで楽しさいっぱい
▽1月30日（日）恋のチャンス じゅんとネネ
▽2月4・5・6日 恋ごころ 安倍淳 律子 二郎 二階堂
▽2月11日（金）北帰行 田代美代子 平浩二 その名はふるさと 中島 まゆこ

老人と子供を交通事故から守りましょう
電話
(74) 3071
(74) 8434
無線車
株式会社 平タクシー

せんい壁●ケミストン（外装用）
株式会社 小宅商店
いわき市平字大町二〇（小宅ビルード）電(22)〇三六代

精神科・神経科・内科
医療法人 長橋病院
院長 鈴木将夫
いわき市内郷御厩町 電(23)三五二六代

レジスター・計算機・耐火金庫
日本金銭登録機
販売株式会社 いわき営業所
いわき市平字堂ノ前九 電(23)1564

包丁の切れ味が舌にしみる森安づくり
手づくりの味を楽しむ日本料理 ナベ料理
御箸で四季の味しみじみと
平・白銀町
二階お座敷20名様まで 電(24)六六三五 四九二三
スタンド割烹 森安

おいしい かまぼこ
（無漂白）
源氏
株式会社 志賀四郎商店
いわき市平字磯字中面11 ☎(024602)71-226

NHK第2

6・00 定時制高校
40 英語会話
55 英語ニュース
7・00 ラジオ農業学校
15 統基礎英語
30 家庭学級
8・00 通信高校講座 生物
20 通信高校講座 現代国語（2）
40 通信高校講座 数学1
9・00 通信高校講座 地学
20 通信高校講座 古典乙1（漢文）
40 通信高校講座 英語A
10・20 通信高校講座 農業経営
11・00 大学講座「英語」

NHK第2

12・00 通信高校講座 英語A
20 通信高校講座 数学1
40 通信高校講座 現・国
1・00 将神尊弱見のために
30 宗教の時間
2・00 通信高校講座 話の広場
20 通信高校講座 商業一般
40 通信高校講座 音楽1
3・00 通信高校講座 英語A
20 通信高校講座 数学1
40 通信高校講座 現代国語（1）
4・20 通信高校講座 数学1
40 通信高校講座 数学1
5・00 市民大学講座

みもの

長時間ドラマ

29日・総合・夜10・10

お子様の入進学・就職のご準備はおすみですか？

しゃくなげ

いわき民報 （夕刊） 昭和47年1月29日（土曜日）第8059号（4）
（第三種郵便物認可）

いわき歳時記散歩

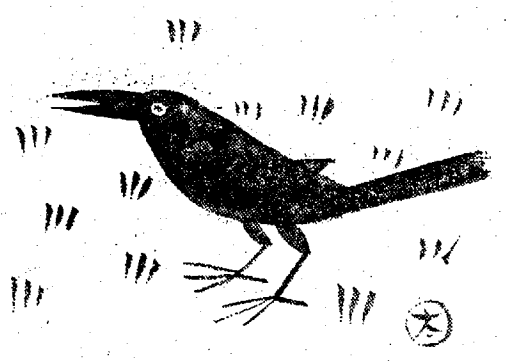

初午（はつうま）にお稲荷さんのお祭りに行ったことがある。小学五年生位か、四年生だったか、はっきりしない。町はずれの赤土道を登った田を見渡す小高い松林に、新しい神社があった。はいていたゴム靴が土にネバった。その感しょくをいまでも覚えている。

お稲荷さんには村の人たちがたくさんあつまっており、連れの友だちはだれかひとりを引っ張ってくるという、村の申し合わせを守ったフシがある。

〝赤飯を食わせるゾ〟がキャッチフレーズだった。

村の共同体意識のなかで、祭礼でも祈願でもみんなでいっしょ

稲荷神と流行神

天変地異と生活不安が

の考えが強かった。

田の神は台所の神様とされる大黒天と稲成り思想の稲荷神社がある。この祭神は本来稲の神。京都伏見の稲荷神社が本源で、山城の開化家族〝秦氏〟と深い関係をもつ。

関東、東北の稲荷神社は田の中の林か、田を見下ろす小高い丘の上に建てられている。于鉄食稲荷神社もその例にもれな

た稲荷神もある。

近代経営を誇っている近代産業工場の構内に、赤い鳥居の稲荷神社をよく見かける。江戸中期以後一七四六年ごろから、大火、大風雨、洪水が江戸をおそい、地震、凶作、米価騰貴と続く。武家の困窮は米価の下落と流行病で、ジリジリひどくなってゆく。

老中田沼意次の稲荷信仰が評判になって隆盛をきわめ、開運出世が約られ、武家の屋敷神として勧請された。商人も商売繁盛を祈り、大商人も武家となって屋敷神とした。

明和、安永、天明と手七百年代の後半は、天変地異、盛衰、ハシカ、浅間山大噴火まで起こる。飢饉のため米価はなはだしくハネ上がり庶民は困窮。加えて大火、洪水と天明年間はとくに暗い。

一七八八年、天明八年に老中松平定信が政治改革を行なう。質素、酒造、米、抜荷などにわたってきびしく取り締まると同時に、僧侶の風俗ひん乱に目をつけたという。

つまり、生活困窮、不安な庶民の信仰によってうるおった僧侶関係者が、あるまじき生活を展開したわけだ。

当時江戸の各所にあった流行神仏の社名とその供物は次のとおりである。

伝通院山内
浅蔵司稲荷 そば

銀杏しのぐ時代に、沈黙は金、雄弁は銀というヨーロッパの古い諺句がつたわったからだという。

十六世紀の後半、一五四九年フランシスコ・ザビエル（スペイン人、イエズス会宣教師）の渡日後で、江戸時代にはもう一般通念となってしまっている。

銀が金より値打ちがあるとされたのは、金が砂金、板状金の形で生の状態にあるが、銀の方は精錬の手間がかかる上に、産出量も少なかったためである。

銀の価値があるのだ」と言せりふを吐いた。

すなわち――沈黙は金、雄弁は銀。

これを日本では逆立ちして、ギャクに言ってとった。

理由は二つある。少しめんどうなことだけいうと

言論の主体性欠如。つまりいわばはいうにいやされる、と信じこんでいる日本人の昔からの国民性、ひったくいえば日本人のガラによる。

次はゼニとして金上位が定着し、また実用価値の面でも、が

浅草観山
三遍川老婆王 甘酒
巣鴨 とげぬき地蔵
大久保 とうふ
鬼王尊 とうふ
駒込 ほうろく
片町地蔵尊
因幡町 庚申堂 塩
赤坂縄坂
縄 歯痛止メ 鞭枝
小石川源覚寺 エンマ王
内藤新宿正受院 こんにゃく
浜松町王 綿
駒込正行寺内
覚王院稲荷 酒、とうがらし
谷中 笠森稲荷 土の団子

こうみてくると流行神が利益とタタリと奇跡を行ないながら、江戸から地方へも伝わり、流行したことが考えられ、意外な所で昔の民間信仰が今もかくれているのに出くわす。

〝ご存じない〟

和田 真平

いろはガルタにある〝イヌもあるけば棒にあたる〟というのは、よく考えると何を意味しているのかよくわからない。

〝イモの煮えたもご存じない〟というのは、灯台もと暗しということで、自分の当面している大事な仕事をそっちのけにして、大事な仕事が危険に向かっているのに気がつかない。

主婦がイモの皮をむき、これを食べよい小口に切って、ナベに入れて煮はじめる。編みものを手にとりあげて編みかけると、隣の奥さんがご到来。

「あのねえ、Aさんとこの奥さん、またおめでたですってよ」

「そうね、それじゃ年子。おめでたいわねえ」

「あの若さで三人となると、でも大変ですわよ。あたしのところでさえ一人だっていうのに」

イモの煮えたもご存じないとは、こうした場合をいうものか。

粒々辛苦してきずきあげた自分の企業、たとえ世間では中小企業のうちの小企業といわれるようなチッポケなものであっても、時流にのって繁盛繁々。利益バクバク。ウハウハ笑いがとまらない。

それ自家用車、ジャルパックでグアム島へ、ハワイへと観光旅行。自動改築、自動改造とうわの空でいそがしがっている。

不況の波がジリジリ押しよせ自分の企業がアワを食って、しわよせされるのに気がつかない。こうした時も、イモの煮えたもご存じないというのだろう。

知らないことは情けないことだが、知っていたって、知っていることの内容によっては、情けないことに変わりない。

大法令書を知っていれば、検事だの、弁護士なら鬼に金棒だが、中学生で大法令書をそらんじて知っていても役に立つことはあるまい。丸暗記した努力にくらべれば、情けないほど何のたしにもならないだろう。

実業家というのはゼニによる事業を行なう人で、商工業、金融にたずさわるひとをいうので、教育者たち、月給取りのサラリーマンは実業家とでもいうのだろうか。

知っているからゼニになる人が世の中には確かにいるが、知っていたって一文にもならない人間だっているわけだ。

たとえば金と銀の値打ちである。〝沈黙は金、されど雄弁は銀なり〟といえば、金は銀よりも尊いから、雄弁より沈黙が尊い。ベチャベチャしゃべくるよりも、コトアゲせず黙っていた方がよい、慎打ちがあるという風に解釈するのが普通となっている。

ところが本当は逆なのがそうである。

紀元前三百五十年ほど前のころギリシャのアテネにデモステネスが生きていた。七つで商業を営んでいた実業家の父を失い貧乏の味をなめなめ生長し、政治家となった。彼の名はその雄弁によって、雄弁家デモステネスとしていまも世界の人に知られている。

このギリシャ史第一の雄弁政治家、すなわちベロ屋は、卓抜な弁論をもってアテネをさっかし、みずから実践指揮して侵略主義の野蛮国マケドニアと戦ったが、時代変見抜く力に欠け結局、自ら毒をあおいで悲劇的最後をとげた。けれども、

「市民諸君、君らも私のように大いにしゃべりたまえ。沈黙は金の価値しかないが、雄弁は

あすの運勢

小川 石洲

【1月生】一月三十日（日・友引）
一月三十一日（月・先負）

【1月生】一時逃がれの言動はマイナス、最後まで誠意で押通せ
【2月生】思うようならぬともヤケを起こすな、チャンスを待て
【3月生】石橋をたたいて渡る慎重さが必要、だが消極的は欠利
【4月生】周囲の言動にまどわされる、計画どおり進めば結果吉
【5月生】我を張らず成り行きにまかせよ、ゆとり持って行動せ
【6月生】同情して思わぬ誤解を招くおそれあり、深入りするな
【7月生】運気旺盛のきざしがあるも、信念もってがんばれば好転
【8月生】いかにあせっても進展はない、じっくり取り組め
【9月生】水の流れのごとくスムーズに運ぶ、思い切って行動せよ
【10月生】いまはやみにおせるときではない、じっくり練ってよ
【11月生】考えすぎて出足にブレる傾向あり、臨機応変の行動を
【12月生】過去の感情をすてて手をにぎれ、思いのほかプラスに
一月三十一日（月・先負）
【1月生】気になるニュースを聞くことあり、冷静に対処すべし
【2月生】他力を頼らず自力でがんばれ、思いのほか成果あがる
【3月生】相手は思いのほか好意的だ、協力を求めて精一杯
【4月生】過去にこだわらず心機一転せよ、思いのほかスムーズ
【5月生】ひとり悩むより周囲の意見を聞け、プラスになるべし
【6月生】夢は大きく持ってよいだが現実を無視すれば自滅す
【7月生】へたに口出しすれば誤解を招く、控えめにして無難
【8月生】裏は多いが雨降らずの感がある、心配せず前進すべ
【9月生】幸運の波はあるが時期は短い、積極的に行動すべし
【10月生】多少の不安はあるが引込み思案するな、チャンスあり
【11月生】計画実行には不足のものあり、あせらず慎重にやれ
【12月生】正直にしながらバカをみることあり、控えめが結果吉

御婚礼：お見合い写真には・・・
助川写真館
・・・コダックカラー現像所
平字二町目・小名浜本町

総合中華料理
個室や広間があります
多少にかかわらずご利用ください
白銀店 香港
平字白銀町成人学校前 電㉑8867

ハイセンスなおしゃれは…当店の特技
ダイナミックセッティング
デザインカットから生まれます
あなたのヘアでおためしくださいませ
ロレアルビューティサロン
たかさか
内郷・労災病院前 電㉖2309

それは一16歳の華麗な恋の日々みどりに揺らぐ色彩美の中に描くツルゲーネフの文芸秀作
<カラー作品>アメリカ・西ドイツ合作
初恋
ジョン・モルダー・ブラウン●ドミニク・サンダ 監督マクシミリアン・シェル
前売り券発売中
大人400円 <当日>500円
学生300円 <当日>400円
<前売り場所>金沢屋・エンドー洋子店・天地堂・市川パン（30流通り）・婦女前・木沢商店・平読書クラブ・ひかり座
同時上映 <カラー作品> イタリア映画
わが青春のフロレンス
愛の深さをたたえて……フロレンスの霧雨が秀作の感動を激しくかきたてる
●70年カンヌ国際映画祭主演女優賞 オッタビア・ピッコロ
●70年伊・ゴールデン・グローブ賞 マッシモ・ラニエリ／オッタビア・ピッコロ／監督マウロ・ボロニーニ
2月8日待望の封切り●ひかり座

完備した一世帯
■全館冷暖房完備
■全室バス・トイレ・テレビ付きです
一日中お湯が出ております
旅館 秋山
平・下の町 ㉑4371

花
贈答用 婚礼用 霊前用
美しく施設にお任せをもってお届けします
生け花教室＝池の坊・小原流・草月流（月）
J・F・T・D加盟店
花一 菅井生花店
平字白銀町29 電㉑2581

すべてに快適！
モーテル
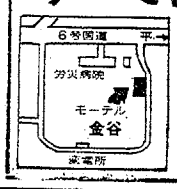

全棟冷暖房完備
金谷
共立病院 労災病院の間
金谷保養所うら 電㉑3997

開店20周年記念店内改装
アッと驚く最新型
二五〇台総入れ替え！
チューリップ型の花ざかり！
あなたのカッコいい指さはきをお待ちしております
サカモト遊技場

貸し衣裳
新柄各種豊富にとりそろえました
瀬戸商会
内郷御厨町久世原
電㉖2009・3320

ご婚礼写真
おふたりの晴れ姿を―
美しいカラーでどうぞ
平・田町
ひかり座うら通り 電㉑2372
大野写真館

電話一本で……
住宅の修理がOK！
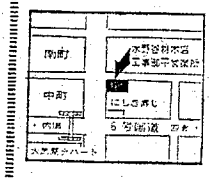

「雨もりがする」
「床がくさっている」
「柵（サク）を作りたい」
「テラスを作りたい」
有限会社 水野谷材木店
工事部平営業所
平営業所 いわき市平字中町14 電㉓1618
本社 久之浜町久之浜字柳町1 電（久之浜）2527

今夜の番組

NHK第1

- 6・05　土曜コンサート「交響曲第1番ハ長調」ビゼー作曲
- 7・00　ニュース▽ニュース解説
- 45　新聞をよんで
- 8・05　人生読本「芸の世界」
- 15　青少年を考える「72年にかける若者」
- 45　趣味の手帳「洞くつの中の日本原人」
- 9・05　文芸劇場「見えない人間」ラルフ・エリスン原作
- 10・15　若いこだま「いとしのジンジャー」
- 11・23　夢のハーモニー

NHK第2

- 6・00　定時制高校
- 40　英語会話
- 55　英語ニュース
- 7・00　ラジオ農業学校
- 15　統基礎英語
- 30　家庭学級
- 8・00　通信高校講座　生物
- 20　通信高校講座　現代国語(2)
- 40　通信高校講座　数学1
- 9・00　通信高校講座　地学
- 20　通信高校講座　古典乙1(漢文)
- 40　通信高校講座　英語A
- 10・20　通信高校講座　農業経営
- 11・00　大学講座「英語」

総合テレビ4

- 6・00カラこどもニュース
- 05カラタイム・トラベラー
- 35カラNHKハイライト
- 7・00カラきょうのニュース
- 30　悔いのない歳月
- 8・00　土曜スペシャル
- 30　浪曲「黒田節」
- 9・00カラオリンピックアワー▽期待される外国選手
- 30カラニュース▽ニュースの焦点
- 10・10カラドラマ「お蔦」小川真由美　田村正和　内藤武敏　沢井孝子ほか

教育テレビ10

- 6・00　コンピューター講座「売上げファイル」
- 7・00　英語会話
- 30　ギター教室　「ゆりかご」タレガ作曲
- 8・00カラ教養特集「浮世絵」～西洋との出会い～橋崎亜宗　高階秀爾
- 9・00　通信高校講座　英語1
- 30　通信高校講座　英語2
- 10・00　通信高校講座　英語3
- 30　通信高校講座　数学2
- 11・00　たのしいフランス語

福島テレビ8

- 6・15カラニュース
- 50カラミニミニジャーナル「黒と白の伝統」
- 7・00カラ好きノすき魔女先生
- 30カラ「お笑い頭の体操」藤村俊二　湯原昌幸
- 8・00カラほてじゃこ物語「江戸っこ　上方っ子」三田佳子　加東大介　菅井きん　沢村貞子　竜雷太　鳥井光代　ほか
- 9・00カラおかしな夫婦「御手洗観音の巻」山岸映子　井上孝雄　香山美子　川口敦子　清水将夫
- 10・00カラお荷物・小荷物・カムイ編
- 11・00カラ洋画「魅惑の巴里」

中央テレビ34

- 6・00カラニュース
- 10カラびっくり大ショック　現代剣豪真剣勝負特集
- 7・00カラ天才バカボン
- 30カラさぼてんとマシュマロ　沖雅也　吉沢京子
- 8・00カラ「3丁目4番地」淺丘ルリ子　田村奈巳　森光子　岡崎友紀　岡田真澄　原田芳雄　藤村俊二　寺尾聰　ほか
- 9・00　「ざすらいの野歌」ジャン・ポール・ベルモンド　ピエール・バネック　ほか
- 10・30カラノンフィクションアワー「ベニスを救え」
- 11・45カラ紅づばめお雪

明日の番組

NHK第1

- 6・05　ラジオリサイタル
- 7・00　ニュース▽ニュース解説
- 25　日曜ダイジェスト
- 8・00　放送演芸会▽浪曲「秀吉の報恩」「まちがい婚礼」
- 9・05　私のヒットアルバム「三田明」
- 30　日曜名作座「父子鷹」子母沢寛・作
- 10・15　国会討論会
- 11・35　夢のハーモニー

NHK第2

- 6・00　通信高校講座　英語A
- 20　通信高校講座　数学1
- 40　通信高校講座　現・国
- 7・00　精神薄弱児のために
- 30　宗教の時間
- 8・00　通信高校講座　話の広場
- 20　通信高校講座　商業一般
- 40　通信高校講座　音楽1
- 9・00　通信高校講座　英語A
- 20　通信高校講座　数学1
- 40　通信高校講座　現代国語(1)
- 10・20　通信高校講座　数学
- 40　通信高校講座　数学
- 11・00　市民大学講座

総合テレビ4

- 6・00カラこどもニュース
- 05カラ少年映画劇場
- 25カラぼくらのナニー
- 7・00カラきょうのニュース
- 20カラ「歌のグランドステージ」布施明　ほか
- 8・00カラ「新・平家物語」仲代達矢　中村翫三郎　新珠三千代　中村玉緒
- 45カラ白く長い道▽ジャンプ・チーム一年の記録
- 9・30カラニュース▽今週の焦点
- 10・10カラNHK交響楽団演奏会
- 11・10カラドキュメンタリー

教育テレビ10

- 6・00　若い広場「わたしのヒューマニズム」近衛忠輝　坂口春海　ほか
- 7・00　現代の科学「伝達の心とかたち」～ことばと文化～(最終回)
- 8・00　テレビリサイタル「ピアノ・ソナタニ短調作品31第2」ベートーベン作曲　ほか
- 9・00カラ芸術劇場　創作舞踊「重衡愛陀羅」市村竹之丞　花柳寿輔　ほか
- 11・00　コンピューター講座

福島テレビ8

- 6・00カラミラーマン「鋼鉄竜アイアンの大逆襲」
- 30カラふしぎなメルモ
- 7・00カラシルバー仮面「燃える地平線」
- 30カラ美人はいかが？
- 8・00カラ「何がなんでも」堺正章　岡崎友紀　坂上二郎　朝丘雪路　松岡きっこ　てんぷくトリオ　品川隆二　ほか
- 9・00カラ夕陽カ丘三号館
- 30カラ日曜劇場「風船のあがる時」南田洋子　フランキー堺　原知佐子
- 10・30カラFBI「憎しみの砂漠」

中央テレビ34

- 6・00カラレディスチャレンジボウル「男性芸能人女子プロに挑戦！」
- 7・00カラヒットパレード　フォーリーブス　南沙織
- 30カラスターものまね合戦
- 8・00カラ遠山の金さん捕物帳「江戸中の米を食った男」中村梅之助　倉石伸太郎　亀石征一郎　水原麻記　中村公三郎
- 9・00　洋画劇場「情婦」チャールズ・ロートン　ダイロン・パワー　マレーネ・デートリッヒ　エルサ・ランチェスター　ほか
- 11・15カラホームライフ

みもの

長時間ドラマ

お蔦

29日・総合・夜10・10

原作・泉鏡花、脚本・大野靖子

すりで「馬の力」といわれていた車瀬主税(田村正和)は、ドイツ文学者の大学教授・酒井俊蔵(内藤武敏)に救われ、その愛弟子となったが、柳橋の芸妓蔦吉(小川真由美)と湯島横丁で知り合い、人目を忍んで同棲するようになる。

ところが、まもなく廓御酒井の知るところとなり、その幸せしい命令でふたりは伸ばされた。湯島横丁での悲しい別れの後、主税はひとり静岡へ帰る。お蔦は銀屋の窓(小鹿敦)の家に身をそむ酒井の娘妙子(沢井孝子)の好意を受けるが、わずらっていた肺が悪化し、ついに倒れる。

お蔦の臨終にかけつけた酒井は、はじめて自分した事の重大さに気づき、ふたりの仲を許す。

シルバー仮面

30日・福島・夜7・00

燃える地平線

春日国樹は、光三ロケットを手中におさめ、宇宙征服をねらうタイタン星人につけねらわれていた。兄妹は、タイタン星人の目をごまかすため、ふた手に分かれて逃げようとした。だが、その途中ひとみがタイタン星人のオトリになってしまった。

光一、光二、光三の三人は、傷を負ったはるかを発見し、タルタン星人の挑戦をうけた。

おかしな夫婦

29日・福島・夜9・00

御手洗観音の巻

五郎(藤岡琢)、千代(十朱幸代)の生活はいっこうに楽にならず、五郎が傑作につかう紙にもことく欠く始末。ある日、五郎は便所の白壁に見事な観音像を描きあげた。この"御手洗観音"のことをおわい屋の清吉で知った友人丸目蚤助(井上孝雄)、豆腐屋の儀吉(田武謙三)、近所の寺の和尚良空(大滝秀治)らがこぞって五郎の家に訪れた。

教養特集

29日・教育・夜8・00

浮世絵

江戸の町人、庶民の風俗や生活を新しい様式で描いた浮世絵は、時代の精神、観客の望みたえた反映しながら、西洋絵画の技法をも取り入れてユニークな発展をとげた。

番組ではこれを機に、日本ではなかなかみられない浮世絵の名作を紹介する。

30日・総合・夜5・10

札幌オリンピック聖火集火式

「札幌雪まつり」でにぎわう大通り公園西八丁目の雪まつり会場から、聖火集火歓迎式典の模様を中継とフィルムで伝える。

式典は、IOC委員、SOOC会長、各競技団体役員、聖火リレー、雪まつりの各実行委員などが出席して行なわれる。

FM放送 ☆印はステレオ

29日

- 6・00☆ステレオ軽音楽ホール「ゴールド・フィンガー」　ほか
- 7・00☆NHKシンフォニーホール「ドン・キホーテ」
- 8・00☆ステレオコンサート<ミュージカルへの招待>～屋根の上のバイオリン弾き～「人生に乾杯」　ほか
- 10・15　世界の民族音楽「アフリカ」
- 11・70　音楽夜話

30日

- 6・00　リクエストコーナー
- 7・15☆軽音楽の手帳「トウ・モロウ！D・J泉朱子
- 8・00☆ステレオコンサート「交響曲第8番ロ短調」シューベルト作曲▽楽劇「ニュルンベルクのマイスタージンガーから第3番ハイライト」ワーグナー作曲
- 10・15　芸術劇場▽叙事詩「ぎんたら」寺山修司・作
- 11・15　ミュージックサロン

名演　ロッサージュ

ラジオ福島

29日

- 6・00　ニュースハイライト
- 30　うたのアルバム
- 40　全日本歌謡ドライブ
- 7・00　おとぼけジョッキー　夜明けの歩　愛があれば　ほか
- 8・00　ミュージックジャンプ　恋はまたやすく　恋人よかえれ　ほか
- 30　土曜寄席「落語」金原亭馬生
- 9・00　東芝歌謡パレード
- 30　ニューフォークで乾杯
- 45　いこいのしらべ
- 10・30　ミュージック・イン・ハイフォニック
- 11・00　ヤングネットワーク

30日

- 6・00　新時代に生きる中小企業
- 20　思い出の歌集
- 7・00　今週のベストテン演歌　好きなんだけど　出発の歌　雨のエアポート
- 8・00　大笑い演芸ホール「芳才」島田洋介　今喜多代「漫談」江戸家猫八
- 30　名調子浪曲十八番集「赤垣源蔵徳利の別れ」
- 9・00　プロ野球リクエスト合戦
- 30　ザ・ディスコティックショウ　マミー・ブルー
- 10・30　ミュージック・イン・ハイフォニック
- 11・00　世の光

しゃくなげ
入進学おめでとうセール

ご入学ご入園
おめでとうございます
大黒屋のマスコット
<パンダ>です
かわいがって下さい

もうすぐ小学1年生
入学式の日はブレザーでかっこよくね

ことしもまたかわいい1年生の誕生が間近となりました　パパが決めママが選ぶ通学服は大黒屋の特選品が恒例となっております　大黒屋では新入学を中心とした通学服を豊富に品ぞろえいたしました　ことしはスーツ　ブレザーコート　半ズボン　ポロシャツ　スカート　ブラウスによるコーデネイト(組み合わせ)な着かたが一般的です　特に用途の広いブレザーコートは丸洗いができるポリエステル製品を大量にそろえました　<3階子供洋品売り場>

- 男児ブレザーコート(7歳・アクリル70%・ウール30%) 3,700円
- 男児半ズボン(7歳・アクリル70%・ウール30%) ……1,700円
- 女児ダスターコート(7歳・ポリエステル100%) ……3,500円
- 女児ワンピース(ポリエステル100%) ……4,300円
- 女児プリーツスカート(7歳・アクリル70%・毛30%) 1,700円

●牛モミ皮3段……8,000円
●牛モミ皮ソフト衿……10,000円

お子様の入進学・就職のご準備はおすみですか？

お父さん　お母さん　お早めに用意してあげて下さい
<新入学>は生まれてはじめてお子様が迎える大きい楽しいドラマ　ご両親の喜びにもまして　お子様は夢と期待で小さな胸をいっぱいにしています　よい新入学用品を早めにそろえて　お子様をやさしく見守ってあげてください

大黒屋
4月OPEN！
総合結婚式場・パーティー各種会議
しゃくなげ会館
●お申し込み受け付け開始！
大黒屋デパート3階で受け付け
しゃくなげ

御婚礼：お見
助川
・・・コダックカラ

チューリップ型の花ざかり！
あなたのカッコいい指さばきをお待ちしております
サカモト遊技場

運んだ患者は三千人

限界突っ走る救急車

いわき市消防本部はこのほど昨年一年間の救急白書をまとめた。それによると総出動件数は、二千九百九十一件で、前年を二百十四件、約九％ほど上回った。また、運んだ人員も約三千人となり、前年を約四百人も上回るという相変わらずの利用増を見せた。しかし、ほぼ限界状態となった救急業務を打開するため昨年八月、内郷消防署に救急隊を新設したのをはじめ、平消防署には、大型救急車を配置するなどの解決をはかったため、例年、約一八％ほどあった不救護率は、六％に解消することができた。

不救護率1/3に解消

昨年一年間の救急白書によると、利用者は相変わらず交通事故と急病で大半をしめ、全体の約八〇％をしめる。このうち交通事故は前年よりわずかに減ったものの千百七十二件で全体の三九％をしめ、相変わらずのトップ。続いて急病が、千百六十二件の三八％となっており、そのほか一般負傷、労働災害、犯罪などの順となっている。とくに交通事故、急病がわずかに減少しているのに対し、一般負傷は三百二十二件で八十件も増加しているのがめだつ。

また、運んだ人員も交通事故約千三百人、急病千四十人、一般負傷二百人などで、交通事故の場合、昨年市内で発生した全交通事故二千七百九十四件のうち、約四割が救急車の恩恵を受けたことになる。

一方、出動はしたものの不搬送に終わった件数は四百五十三件で、前年より二十数件減少した。この中には、すでに死亡したもの七十一件、本人が拒否したもの五十二件、回復したもの四十六件なども含まれており、到着を待ちきれずに、他の車で運ばれたものはわずかに百七十八件で、実質的な不救護は六％と、ほぼ本来の救急業務の役割りを果たしたといえる。

これは、昨年度で限界状態となった消防署の出動を緩和するため、内郷署に一台を新配備し、さらに大型救急車を備えたため。だから平消防署の出動件数は約千百二十件と初めて前年を下回り、おもに四十九号線を担当する内郷救急隊が百八十五件となった。続いて磐城、常磐が六百三十件と続いているが、相変わらず平地区の事故発生が多い。

一方年齢別は相変わらず二十代が六百十一件でトップ。続いて三十代四百五十二件、四十代四百三十六件など。中でも二十代の約六割は、交通事故によるもので無謀な運転が原因と見られる。逆に急病の利用率では、六十代がもっとも多く、さらに六歳以下の幼児の利用率もふえている。また時期的には、七、八月の夏季に集中し、年末、年先なども集中化が見られる。

これは外出の機会も多い上に、疲労による注意力の減退が原因になっているものと見られ、時間的には、午後三時から同五時をピークに、正午などがもっとも危険な時間帯だ。

○…このほか危険なガケ上、冠電車などの鉄サク、車止めサクもつくって、きれいで安全な環境にする計画。

松ケ岡公園の環境を一新

竹サクを鉄パイプに

○…さくらとつつじの平・松ケ岡公園は、いま衣替えの真っ最中。原ナワでくくった竹のサクは、風情はあるがこわれやすく、従って花見客がつつじの下にはいり込んで酒盛りや弁当を開き、せっかくの名木を荒らしてしまう。

○…そこで多少不粋だが鉄パイプと取り替えてスマートで丈夫なものに替えようと、五百十四万円でき上がり、新年度には幾る四百万余も新しくしてさくらの花見にはイメージチェンジしようという。

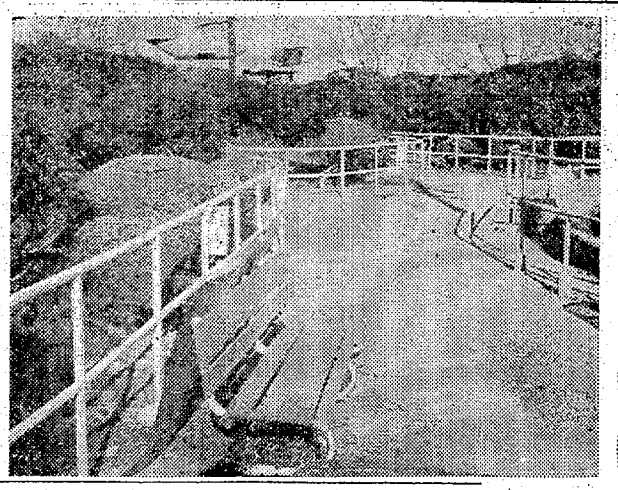

【白いパイプのサクに変わる松ケ岡公園】

失保金支度金 13億6千万を支給

平職安 常磐の閉山で3.3倍に

平職安が調べた昨年一年間の失業保険金の支給総額は、月平均の受給実人員二千五百八十三人、九億四千五百三十四万九千二百二十八円にも達し、前年の三倍以上の支給となった。また就職支度金は四千八百八十八人に四億一千五百七十一万五千円が支給され、前年の四倍に近い金額を示し、両方合わせると実に十三億六千百六万四千円にも上り、前年の四億一千七百九万三千円の三・二六倍という急増ぶり。これは常磐炭礦が昨年四月二十九日で閉山し、四千五百人余の離職者を出したことが最大の原因。

昨年一年間の失業保険の支給状況をみると、一、二月の受給実人員は千人前後だったが、三月には千二百六十人、四月には千四百八十四人と増加の傾向をみせた。とくに安は六百人程度だったものが、三月には七百三十九人、四月は八百五十万人と男子よりの二百人以上も多くふえ続けた。

ところが〝公害炭〟として石炭が売れなくなった常磐炭礦は四月末で全山閉山し、五百余人という大量の離職者を出し、五月初めから規模の小さい常磐西部炭礦をスタートさせたものの、五月の受給実人員は四千三百四十六人（男子千三百四十八人、女子一百人）にふくれ上がり、人員では最高を記した。しかしこの月の支給額は支給開始が月の中途だったため、八千五百十五万二千百二十円となり、二、三月ごろに比べて三倍近くになり、さらに七月には一億二千八百四十四万二千三百二十五円とピークを示したが、同所は特別求人開拓班を編成し、炭鉱離職者に対する職業のあっせんを積極的に進めたため、その後の失保受給人員は下降を続け、昨年十二月には二千四百十人に減り、支給額も九千三百十七万二千円にとどまった。しかし年間の総支給額は九億四千五百三十四万九千二百二十八円と史上最高を示し、前年の実績二億九千八百六万三千五百円に比べて三倍以上の増加ぶり。

一方就職促進に伴って急増したのが就職支度金（失保金の七十日分、五十日分、三十日分の三種）。一～五月までは百～三百人程度だったものが、六月には最高の千三百七十五人（男子千百九十二人、女子一百八十三人）となり、離職後間もなく再就職したため、失業保険金の七十日分が支度金として支給された者が大半を占めた結果、その支給額も月平均千四百万円足らずだったものが、十倍の一億四千九十七万四千円にはね上がった。この月は比較的若年者の就職が促進されたためで、七、八、九月は六百人前後に減り、十月以降は三百人を割る状態で、十二月は二百六十六人急減している。

しかし昨年一年間の総支給額は四千八百八十八人に対して四億一千五百七十一万五千七百円が支給された。前年の千九百七十八人一億一千九百三万七百円に比べると約三・四六倍の増加。失保金と支度金を合わせると、実に十三億六千万円を越えている。

くらし随筆

家庭のリズム

赤坂和子

古今東西を問わず、昔から各家庭にはそれ相応のしきたりがあり、知らず知らずの中にそれが家風となって今も残り、それが家族の間で意識されないままに毎日の生活を続けているところに家庭の営みの面白さがあります。

◇

しののめの明けやらぬころ、寝息が急にとまってあわただしい朝の活動がはじまる。それは実にめまぐるしく、親も子ども区別なく各人各様の行動がはじまる。まさに家庭の朝の交響曲、朝食が終わる。その後は運動会のしたく競争にも似た出勤、運動の準備、一等賞、二等賞とくる。パパをはじめ二人の子どもは負けじと狭い玄関に殺到、これまでが狂奏曲、それ以後は静かな静かなママとテレビの仲好しの時間、洗い物、掃除、テレビ、毎日の繰り返しでまさに単調曲にも似たひと時、しかしそれがママにとっては大事な大事なコンサートホールなのです。夕方パパや子どもたちの帰宅と同時に家の中は急に活気づく。学校での出来ごと、テストの話、ガアガアガミガミ、台所からは油の音がギュウギュウ、笑いと怒りと、果ては親子で歌う「いい湯だな アアアー」と名曲？がおふろ場から流れてくる始末。その後は親はこたつ、こどもは机に向かう変奏曲となる。夜も十一時をすぎると各人能力に応じた寝息の深夜放送がはじまる。それにまじって県道を走る救急車のピーポーの曲が流れ、静かな夜のコーラスとなる。

◇

忙中閑あり、毎日変化もない暮らしの中にきょう一日無事であった喜びだけが残る。細かく毎日をみつめながらも、主婦はあすに向かってたくましく生きる。

（主婦・内郷）

知らぬ間に他人名義に

土地一億円横領未遂

トラックと衝突し重傷

二十八日午後五時五十分ごろ、いわき市平南白土字岡内八五の県道カーブで、同下高久字牛転六七、鉱師田仲勝正さん（三）のバイクと同錦田町字草三、運転手水野久一さん（三）の普通トラックが衝突、田仲さんは右足骨

太田みち子さん（三）の軽乗用車が左側の電信柱に衝突、電信柱は折れ、民家が一軒停電し、七本田さんも額やヒザに三週間のケガ。

いわき中央署の調べでは、七本田さんがハンドル操作を誤ったもの。

所主催の浜通り地区農産物鑑定大会は二月十四、十五の両日久之浜公民館で行なわれる。

農産物検査官の鑑定技術の向上を図ることを目的に毎年一回実施しているもので、鑑定品目は米、麦、大豆、ナタネの四種類で各品目とも一等から五等まで百余点が

とになっている。

なお優勝者は二月下旬福島で行なわれる県大会に出場、さらに優勝すれば全国大会に出られる。

あす相馬～平駅伝競走

平市民会館前をゴールとする第二十一回相馬～いわき駅伝競走が三日、解体される。

◉…昭和八年に建てた百二十五平方㍍の元役場。とうくに耐

ななはま

◉…もとの久之浜町の役場だった旧いわき市久之浜支所庁舎が撤去され、解体されている。

定食……300円
さしみ各種……時価
つがに唐揚げ……150円
田揚げ……200円
つんむし……250円
ざえつぼやき……250円

営業時間
AM11:00
PM8:30
☎(74)2990

タタミもはける
新しいお掃除 タスキンハイモップ
タタミはもちろん床も《ふく はたく》もこれ1本で
できる万能タイプ 柄は長くも短くも自由自在
タスキン平
ご用命は…電㊱3220（福薬商店）へ

手づくりの味
いわきあられ
平・吉野町 大黒屋国道前 電㊱3922 電㊹4274
味覚堂

三陽・アイデアシリーズ
8 帆立貝
三陽の名物の一つに 帆立貝のバター焼きがあります 本物の帆立貝を器につかって磯のムード満点の食べ物です またご希望の方には 貝をさしあげております
帆立貝のバター焼き……250円
牧立海岸 ドライブイン 三陽

東宝
明30日(日) 夜6時から1回限り 特別有料試写会
郡山市の歌声が生みだした感動の名作！
百万人の大合唱
〈カラー作品〉監督 須川栄三■若林 豪・酒井和歌子
■同時公開 〈カラー作品〉青春大作 制服の胸のここには
監督 渡辺邦彦■鳥居恵子・石川 博・立花直樹
2月2日まで 東宝名作喜劇大会 絶賛上映中
■本日オールナイト■明30日は昼の部のみ上映■
平駅前 世界館ビル 2階 平東宝 TEL(74)6811
総出演 甲州商人 狐と狸 小林・加東・夏木・森繁
喜劇 東宝爆笑陣 駅前旅館
ドリフターズですよ！ 前進 前進 また 前進

福島県推奨代表清酒
品質本位のうまい酒！
贈って喜ばれるセイセカイ特級・一級酒
いわき市小名浜 清水屋合名会社 吟醸 代表社員 小野義一

肉の御用は 下坂食肉店
好間町 電㊱三二二四 二四四七

土地建て物電話分譲仲介
飯野不動産株式会社
いわき市平・大町二〇 電㊱三〇一〇 ㊹六五四六

あなたの職場のユニホーム
会社・病院・商店・学校・諸官公署・事務所
作業服・事務所・白衣
いわき市平字大町11
電話 (74)3788 (74)8056
鈴屋
直属工場・有限会社いわき縫製・内郷高坂町 電(26)2510

知らぬ間に他人名義に

土地一億円横領未遂

証明書いっさいを偽造

いつの間にか自分の不動産約一億円が他人の名義に移記され、全財産を失う珍事件が植田町にあった。

いわき市佐糖町台、農業岡茂好さん(ぎ)は、自分の不動産の住宅と耕作地(二千㎡)、ナシ畑(三千㎡)時価一億円余が昨年十月二十三日、東京都杉並区大宮町一丁目六番地四〇号、手塚政治さん(ぎ)この代理人と称する野口誠光さん(ぎ)が、勿来支所市民課から必要な証明書をとったように偽造、植田町尾高司法書士の手を経て勿来法務局出張所に仮登記し、本登記するばかりになっていたのを、首藤定雄同出張所長が勿来支所発行の証明書の一部に偽造らしい点を発見したことからわかった。

たまたま岡さんと首藤所長が知人だったことから、首藤所長が岡さんに問い合わせ、偽造とわかったので仮登記十二月十三日付けで抹消した。

一方代理人の野口さんからも事態を知ってか抹消方の申し入れがあったが、両者では調査を進めている。

なお勿来支所市民課では岡さんに対しても、東京の野口さんにも、いっさい証明書は交付していない。これらはいずれも巧みな偽造によるもので、法の網をくぐったものだった。

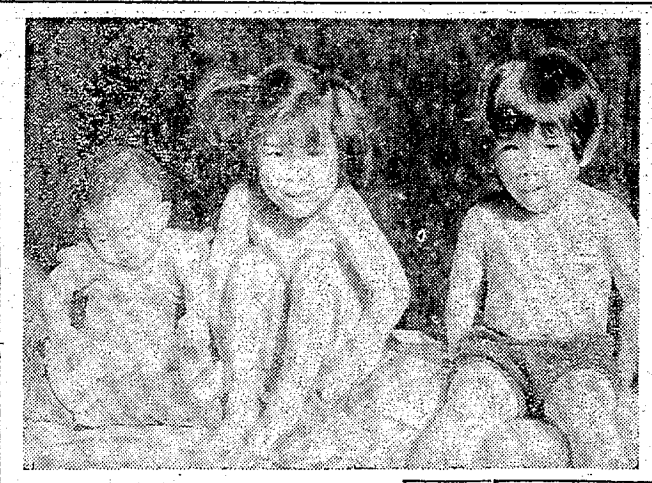

車上荒らし百万円

被害者の届け出待つ

東署

いわき東署は、車上荒らし専門のいわき市小名浜字栄町、小名浜漁協組合製氷工場から数回ダンコを盗んでいた同市小名浜字竹町一三、作業員鈴木正一(さ)と同市渡辺町田部字渡部三三、セールスマン江尻満昭(さ)の二人の余罪を追及していたが次のようにわかった。

四十五年九月から四十七年一月中旬にかけ、大型ショッピングデパートやイトーヨーカ堂、小名浜名店街の駐車場から、三十数回に及んでカメラ、カーステレオ、腕時計など百万円相当の盗みを自供した。

しかし、いずれも被害者がわからないので、車被害者の届け出を待っている。

トラックと衝突し重傷

二十八日午後五時五十分ごろ、いわき市平南白土字岡ノ内八五の県道カーブで、岡下高久字牛転六七、庭師田仲勝正さん(さ)のバイクと岡鍛冶町字磯三、運転手水野久一さん(さ)の普通トラックが衝突、田仲さんは右足骨折などで二カ月の重傷。

いわき中央署の調べでは、田仲さんがセンターラインを越えてカーブを曲がろうとしたのと、水野さんの前方不注意。

電柱に衝突

二十八日午後十時十分ごろ、いわき市常磐藤原町別所一五三の県道で、岡市遠野町根岸字中妻二一四、薬剤員七木田みち子さん(さ)この整骨用車が左側の電信柱に衝突、電信柱は折れ、長家が一部傾倒し、七木田さんも額やヒザに三週間のケガ。

いわき中央署の調べでは、七木田さんがハンドル操作を誤ったもの。

浜通り地区農産物鑑定大会

久之浜公民館

農林省福島食糧事務所いわき支所主催の浜通り地区農産物鑑定大会は二月十四、十五の両日久之浜公民館で行なわれる。

農産物検査官の鑑定技術の向上を図ることを目的に毎年一回実施しているもので、鑑定品目は米、麦、大豆、ナタネの四種類で各品目とも一等から五等まで百余点が検査に使うカルトンに展示されたものの等級を判別競技。

同大会にはいわき、双葉、相馬から選ばれた農産物検査官約三十人が参加して日ごろの腕を競うことになっている。

なお優勝者は二月下旬福島で行なわれる県大会に出場、さらに優勝すれば全国大会に出られる。

あす相馬～平駅伝競走

平市民会館前をゴールとする第二十一回相馬～いわき駅伝競走は三十日午前八時、相馬駅前スタート下で開催、いわき市平市民会館前には午後一時半ごろ到着の予定。

茨城の越境船を連行

サクラエビをとる調整規則違反だと

小名浜港沖などで、サクラエビをとる板引漁をめぐり、県水産事務所は二十九日から常時、県漁業指導船"あづま"によって茨城県などの越境漁船を監視することにした。

二十八日朝、茨城県北潮、大津港など所属の小型漁船＝いずれも三、四トン＝が数十隻勿来沖で操業していたが、これは県漁業調整規則第五条の密漁だとして、小名浜板引組合(蛭田充男組合長)がこのうちの八隻をとらえ、小名浜港に連行して来た。

入網権を持つこれら茨城県の自家用エサ漁船は五十六隻だが、県の漁業調整規則によって、エサ用エビ以外は取ってはならない。また一日二キロ以上を取ってならないことになっているが、この取り決めにそむいたというもの。つかまった茨城船は「エサのエビをとっているだけで違反はしていない」といっている。

遠藤女也県水産事務所長の話＝板引漁については、県の漁業調整規則で定数漁業となっており、板引漁の漁業権をもつ船だけにかぎられている。しかし、入網協定によって他県船も自由に操業出来るが、エサ用以外は取ってはならず、逆も県外船は二キロ、県内船は二十五キロまでとなっており、販売も出来ない。これらの違反事項については、はっきり調査しないとわからないが、きっそく、茨城県水産課に対し協定違反のないよう行政面での監督をとった。今後も、地元漁業者の感情をそこなわないよう、小名浜海上保安部とともに監視していきたい。

特別交通相談　いわき市は三十一日午前九時から田人支所、午後一時から遠野支所で特別交通相談を受け付ける。

裸の日光浴が日課

病気知らず"太陽の子"

○○○○

こどもの健康は日光浴から―と毎朝十時半ごろから約三十分、すっぱだかで太陽と遊んでいることもたちがいる。

このこどもたちはいずれも、いわき市平字久保町一五、福島法務局平支局勤務橋崎敬輔さん(ぎ)この長男(さ)ちゃん(生後六カ月)の三人。

お父さんで、同大町で花屋を開いている鈴木正輝さん(さ)の長女郁子ちゃん(ぎ)、二女律子ちゃん(さ)それに橋崎さん宅に同居している公務員宗方盛さん(さ)の長男章ちゃん(生後六カ月)の三人。

章ちゃんが生まれて間もなくカゼを引いたため、丈夫なこどもに育てるにはどうすればいいかと家族みんなで話し合ったところ、日光浴が一番ということになり、はじまったのが昨年九月。郁子ちゃんたちは店がいそがしいので、日中は橋崎さん宅にあずけられているが、章ちゃんのマネをして、これまたすっぱだかで日光浴をするようになったという。

以来五カ月、日光浴の効果はバツグンで、三人とも病気らしい病気などしたことがなく、とりわけ消化器系統が弱かった郁子ちゃんなど お医者さんがびっくりするほどの健康を回復、いくら寒い日でも薄着のまま平気でいられるようになったという。

橋崎さん宅を訪れる人たちはこの光景を見てみんな驚いてしまうというが、"過保護"気味な現代社会で、これは一服の良薬。

○○○○

ヘアさん

7497　中島安男

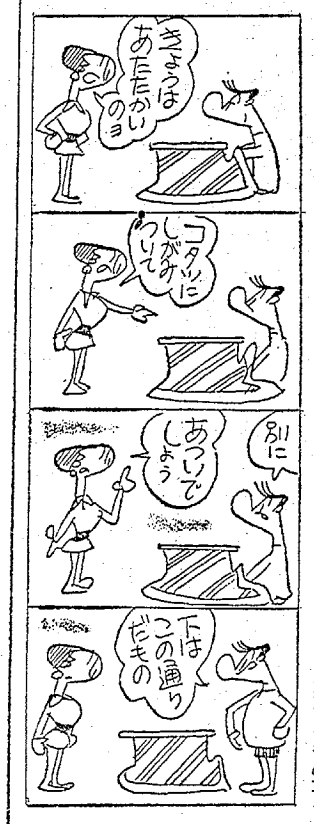

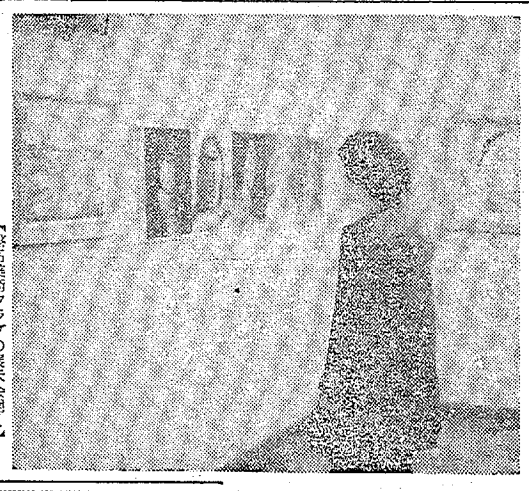

【鎌高美術クラブの展示会開く】

環境を一新

竹サクを鉄パイプに

○…さくらとつつじの平・松ケ岡公園は、いま衣替えの真っ最中。眺ナワでくくった竹のサクは、風情はあるがこわれやすく、従かくの名木を荒らしてしまう。

○…そこで多少不粋だが鉄パイプと取り替えてスマートで丈夫なものに替えようと、五百十四万円ができ上がり、新年度には渡る四百万余も新しくしてさくらの花見にはイメージチェンジしようという。

百九万三千円の三・二六倍という急増ぶり。これは常磐炭礦が昨年四月二十九日で閉山し、四千五百人余の離職者を出したことが最大の原因。

昨年一年間の失業保険の支給状況をみると、一、二月の支給実人員は支給開始が月の中途だったためから規模の小さい常磐西部炭礦をスタートさせたものの、五月の失業支給実人員は四千三百四十六人(男三千三百四十六人、女一千人)にふくれ上がり、人員では最高を示した。しかしこの月の支給額は支給開始が月の中途だったためまった。しかし年間の総支給額は九億四千五百三十四万九千二百三十八円と史上最高を示し、前年の実績二億九千八百六万三千五百円に比べて三倍以上の増加ぶり。

一方就職促進に伴って急増したのが就職支度金(失保金の七十千五百七十一万五千七百円が支給された。前年の千九百七十八人一億一千九百三万七百円に比べると約三・四六倍の増加。失保金と支度金を合わせると、実に十三億六千万円を越えている。

交通事故

	発生	死者	傷者
いわき中央署	4件	0	4人
〃東署	0	0	0
〃南署	0	0	0

(28日県警交通企画課調べ)

なるほど

◉…もとの久之浜町の役場だった旧いわき市久之浜支所庁舎が身売り、解体されている。

◉…昭和八年に建てた百二十五平方余の元役場。とっくに耐用年数を過ぎたヨイヨイだが、解体費用だけでも十五万二千円もかかるとあって売り物にもならない。

◉…幸い、庁舎横の石碑に目をつけた地区四部落が、記念碑類の保管に適当と払い下げに応じた。

◉…右のお陰で古材が助かったわけ。

驚喜の発見も

鎌高美術クラブ展

鎌高美術クラブ展が二十九、三十の二日間、平・南町の常磐ホールで開かれている。

クラブ員十三人およびOB二人、先生二人の計十七人約六十点の出品だが、なかでも二年生・高野博君の「人物画」は逸品。中年の女性を地味だが豊かに描きあげた目の確かさは驚異にあたいする。ほかには岡・下山田晴彦君の一連の「自画像」、ナルシスチックなおもしろさがかわいらしい。

第一回のクラブ展として、意欲作を期待したが、それは無理というもの。日記を書くようなあんばいで描いているといった様子。旧作品が多かったのは少しいただけない。

全体的な質の高さ(高校の美術クラブとして)はうかがわれるが、変に安定してったりせず、正統的な勉強をさらに続けていくことでもっと充実したものが描けるのではないか。二年生は成長株。OBも、三年生もふっとんでしまうようないい作品をこれから描いてほしい。

平のプレースポット
スナックバー
フレール
営業時間PM5：30～11：00
平・白銀町(会津屋ビル1F)
世界館ビル東隣　電(0)4897

電23－3120
平駅前中央通り
平の魚河岸

おすきな季節料理
峠
平・新田町
電(0)4434
定食……300円
おさしみ各種……時価
さわがに唐揚げ…150円
立田揚げ……200円
茶わんむし……250円
ささえつぼやき…250円

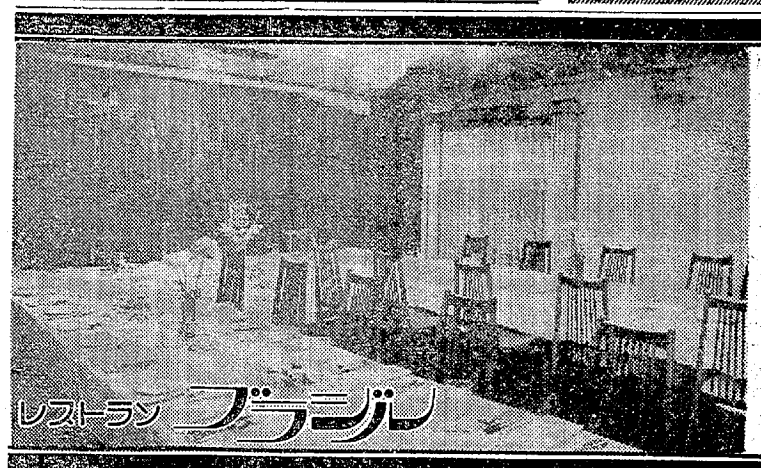
レストラン ブラジル
ご宴会のプランは洋食で……
◇新年会・クラス会・ご家族会・テーブルマナー・歓送迎会・その他　一般ご宴会に…
◇4人様から70人様まで　大・小5つのお部屋を用意してお待ちしております
◇ご予算に応じて　いかようにもご相談いたします
RB RESTAURANT BRASIL
RESTAURANT BRASIL
営業時間 AM11:00 ～ PM8:30
いわき市平・田町・並木通り／いわき民報ビル2F☎(74)2990

自転車通学に総ぐるみ対策

平　鈴木　源治

自転車通学途上の中学生が交通事故で、痛い命を失った。福島高専平寄りの岡地点は、前にもひき逃げ事故が発生した危険な地帯。それに加えて、昨年23号台風時の土砂くずれが、跡片づけもされず事故の誘引ともなった。今併による学区変更で、六ヶ所の道を自転車による通学を余儀なくされている生徒がほかに十二人いるというが、鹿島街道は朝晩のラッシュ時には、車が列をつくり、横断もなかなか困難な状態が毎朝続いている。車・人道の区分もない所だけに、同街道を自転車で走ることは自体危険だ。

生徒たちは同街道までとってくる道のりが大変なため、学校でも家庭でも自転車を認めざるを得なかったと思うが、対策として街道沿線、もよりの人家におずけて、本道は徒歩、あるいはバスを利用するなどの方法が必要ではあるまいか。

平寄から平一中へ自転車通学する生徒たちもかなり多い。特に胡摩沢郵便局前の変側四差路地点がもっとも危険で、地元地区Pや学校では対策を講じ、横断歩道の設定や、横断する際は下車してなど、実地指導で事故の皆無を図り、また雨風の強い日、または冬季間はバス利用を平寄地区Pでは呼びかけるなど、毎日の安全通学にこまかな配慮をして事故の未然防止につとめている。

市街地でない高速付近も、胡摩沢地区のようなキメのこまかい指導は困難にしても、死亡した生徒のめいふく祈るためにも、市教委、学校、地区Pが話し合って、再び悲劇をくりかえさないよう、十分な対策を講じてほしい。

（会社員・49歳）

読者の声

よい子を育てるために

※子供の不良化は親の無理解から

親の気分（感情）にまかせて、子供をしかったりしないか。

消えたピースに回答

日本専売公社平出張所長

二十七日付け本欄の「どこに行ったかピース」に回答いたします。年末年始期の最需要期にあたり、たばこの各銘柄とも在庫要請にして販売店各位に買い受けをお願い申したところでありますが、各店の立地条件に応じて需要の早い銘柄などがありまして、販売店各位の在庫にも差違があったと思います。

各銘在庫調整や、売れ行き状況などを考えたたばこの需給計画をたてておりますが、年の暮れから一月にはいって輸送などの関係もありまして、ピース十本につきましては計画販売をいたしておりました。

そのため愛煙家のみなさまには大変ご迷惑をおかけいたしましたことを深くおわびいたします。今後はこのようなことのないよう鋭意努力いたしますので、よろしくお願いいたします。

読者の声投稿規定▽住所・氏名・年齢・職業明記▽字数六百字以内▽原稿は返しません

市民会館あすの催し

【平】★第二十一回浜通り駅伝競争会式（午後1時）広場

▽31日＝【平】★いわき市役所職員研修（午前9時）大会議室★スワイプ説明会（午後6時30分）第一会議室★婦人部後援者研修会（午前10時）展示ホール★中央卸売市場建設打ち合わせ（午後2時）第一応接室★木曜会（午後6時）第一応接室

いわき釣友会30人で発足

いわき釣友会がこのほど、発足した。会員は三十人。会長以下役員は次の通りだが、二月六日、渡江でワカサギ釣りを催す。当日は一般の参加者募め、午前九時二十分、小名浜字辰巳町、平野釣具店前出発。なお三月例会は北浦の遠プナ釣りを予定している。

▽会長＝鈴木直蔵▽副会長＝吉内真男▽幹事＝滝勇雄　渡辺繁実　田中喜世志▽事務会計＝大矢清平　野進一

6日ワカサギ釣り

勤労青少年二月の行事

いわき市平勤労青少年ホーム（森田一郎館長）二月の行事予定が次の通り決まった。

▽生花教室＝7・28日（午後三時半）2・9・16・23日（午後五時半）▽洋理教室＝3・4・10・14・17・18・24・28日（午後六時）▽茶道教室＝7・21日（午後五時半）▽社交ダンス教室＝7・21日（午後六時半）▽ホーム運営委員会＝25日（午後一時半）▽映画鑑賞会＝25日（午後六時半）▽ピンポンクラブ＝12・26日（午後六時）▽フォークダンス教室＝4・18日（午後六時半）▽日本民謡教室＝5・12・19日（同）▽勤労青少年のつどい＝25日（午後六時）▽釣りクラブ＝6日（午前九時）▽書道教室＝15・29日（午後六時）

平で八地区青年学級連協

平地区公民館、平地区青年学級連絡協議会（芳賀敏彦会長）主催の青年のつどいは二月二十七日午前九時から八地区学級生二百人が参加し平野中体育館で行なう。

グループ活動についてのフィルムフォーラム後、三分科会に分かれ話し合いをする。なお全体会では各学級一年間の反省会とこれからの青年学級のあり方について話し合う。

また青年の船に乗り東南アジアを視察してきた、飯野青年学級の塩字すみさんが講演を行なう。

ボウリング

※スズカンボウル

◇第三回レディースシニア月例大会（28日）

①加藤　広子（小名浜）五九九
②増山　茂臣（泉）五二六
③佐藤　明（小名浜）五一〇
H・C＝増山茂臣　二二五

※平大黒星ボウリング

◇JBC支部週例大会（28日）

①大館　均（平）一一二〇
②岡崎　靖臣（同）一一一五
③南雲　光行（同）一〇八九
H・C＝大館　均　二三四
H・S＝大館　均　五八三

※小名浜大黒星ボウリング

◇JBC小名浜支部週例大会（28日）

①奥村　圭司（小名浜）二二二
②金子　清一（同）一一四五
③鴨　恵子（同）一一三九
H・C＝奥村圭司　二四七
H・S＝金子清一　六四七

※湯本大黒星ボウリング

◇JBC湯本支部週例大会（28日）

①及川　光一（湯本）一一三四
②斎藤　敏夫（同）一一二六
③吉田　賢二（同）一一二二
H・C＝吉田賢二　二四三
H・S＝吉田賢二　六一八

※スズカケボウル

◇いわき民報杯いわき市軟式野球対抗ボウリング大会（28日）

▽団体の部

①常磐交通Aチーム　二二一七
②尼子タクシー　二二一六
③鈴木消防機　二〇八一
H・C＝尼子タクシー　七七五

▽個人の部

①鈴木　秀昭（平）五九九
②稲葉　純（同）五八七
③木村　常寿（同）五八〇
H・C＝矢吹六男　二一六

※ウチゴーボウリングセンター

◇JBCウチゴー支部週例大会（28日）

①吉田　皓二（内郷）五九四
②柳町よし子（同）五七四
③渡辺　行世（同）五五六
H・C＝市村タミ（同）二二六

※いわきコールドレーン

◇第六回土曜モーニングトーナメント（28日）

①花田　銀（小名浜）五八一
②馬目　茂男（同）五五一
③佐藤　明（同）五四九
H・C＝吉川勝男（同）二二四

※小名浜サンキョーボール

◇第十二回新人戦（28日）

①榎本　政巳　五六〇
②細司　幸夫　五二〇
③荒川　明男　五一九
H・C＝細司　幸夫　二一〇

【平】★第一応援室

映画案内

※【平】

☆ひかり座（六・〇〇）100万ドルの血斗（七・五五）山いぬ（↓31日）

☆聚楽館（六・四五）ロールスロイスに銀の銃（八・二五）遊侠者（↓7日）

☆平東映（六・五四）狼やくざ・殺しは俺がやる（八・二二）緋牡丹博徒仁義通します（毎日オールナイト）（↓2日）

☆平大映（六・三七）蛇の影女（七・五二）悪名尼（↓8日）

☆平東宝（四・〇〇）前進部隊まだ間遠（五・三五）狐と狸（七・四〇）駅前旅館（↓2日）

☆名画座（六・〇六）私はこうして売った（七・一四）夜の演戦（八・二二）性の訪問者（↓1日）

☆アポロ座（六・三五）明日なき野郎ども（八・〇八）絞殺魔（↓4日）

※【常磐】

☆三画座　起きて転んでまた起きて　蛇の影女　人間獣的（↓1日）

☆常磐目劇　マイラー　愛の行為　エロチカルアフリカ愛（↓31日）

☆湯本金星座　不良番長・手八丁口八丁　吠える白い獅子（↓31日）

※【小名浜】

☆国際　サラリーマン脱出作戦　駅前旅館　狐と狸（↓1日）

☆盤城座　女はつらいよ色情魔　主婦のための愛撫術　戦後荒春史　夜の生態（↓1日）

☆金星座　任侠列伝・男　関東テキヤ一家浅草の代紋（↓2日）

☆銀星座　ツエッペリン　塩平線から来た男　野性の少年（↓31日）

※【植田】

☆菊多館　不良番長・突撃一番　編定番外地・吹雪の大脱走（↓30日）

☆うえだ館　愛ふたたび　別れの詩　夜の蝶年上の女（↓1日）

☆アポロ館　女学生セックス白書　私は濡れている　欲望に狂う奴等（↓1日）

☆中央館　女学生セックス白書　私は濡れている　欲望に狂う奴等（↓1日）

☆福田ロマンス　ワーテルロー　狼参戦線（↓31日）

100円店

セキ、高熱、頭痛、関節痛などの症状でカゼにかかっているひとがだいぶ多い。あす結婚式とか受験日という大事なときにやられないように十分注意したいものである。かかるときは、かんたんだが、治るまでには一週間近くかかる本来丈夫なひとなら一日熱臥しただけでケロリとしているが、病弱の質はそうはいかない◆ことしは暖冬異変で二カ月も早く春が来たような天候である。そのせいで、ハシカにかかる幼児も多い。昔からハシカは命とためといわれ、高熱が続き肺炎を起こす危険がある。病気に対する正しい認識と手厚い看護が必要である◆ハシカにかかった人幸前のある幼児が、手のキリキズの化膿菌が、クチビルに移りちょうどザクロの口のようにはれあがってしまった。いろいろ医師にみてもらったが、どうにも手がつけられない。いったいどうして、そうなったのか原因がわからないからである◆ある医師がやっとそのことをみつけ、適切な措置をとってくれたため、怪物のようになったクチビルがまったくうそのように治った。病例は、いろいろきいておくと参考になるものである。ハシカの初期は カゼに似ているので油断するが、知らずに入浴させ、肺炎を起こさせてしまった話など失敗談も貴重な参考書である◆ところで、カゼというのは、高熱が去らぬと全治しない。ピッシリ大汗をかけばあとはウソのように治る。ところが、この汗がなかなか出ない。四日目で出たというひともいれば、五日というひともいる。つまり、カゼにかかったら一週間近くはかかるということ。この一週間のために無理してカゼをこじらせないこと。とはわかりながらも、のんびりできない社会、病気が繁盛するのも無理はないし、保険料が値上がりするのも当然なのである。

（龍人）

ただいま英語会話受け付け中
経験豊かな　ミス・マリー・フリン来日
いわき英語教室（会話科）
あなたの人生を楽しくする英会話3か月でマスター　（入会案内はハガキで）
平駅前　石島公民館　電㉔8770・6525

御婚礼・免許証写真とDPE
スタジオ　マツモト
平・聚楽館通り　電74—6368

中華そば　ワンタン皮
ぎょうざ皮　シュウマイ皮
若松製麺所
平字才槌小路34
電（平）74—3630

ご婚礼家具各種
いわき信販・福島信販チケットをご利用ください
数強で評判の店
丸萬家具店
店舗／平・四町目（74）電6633
工場／平・白銀町（74）電6634
ショールーム／平・白銀町（23）電1672

県知事（2）41号建設登録業（ろ）969　不動産の総合商社
東北土地開発株式会社
平・白銀町　電23—1188〜9・2677
売り地　平下神谷　432平方㍍（136坪）
国道面　3・3平方㍍　2・2万　仲介
草野駅前　間口広し
売り地　平北白土　198平方㍍　格安
総額　147・4万　住宅地最高　仲介
売り地　四倉町細谷投資絶好
1867平方㍍（566坪）　3・3平方㍍　1・5万
将来性大　仲介

マルシチ醤油
お食事がおいしくなる……マルシチ!!
▽お買い求めは有名店で
製造元　高橋弥次右衛門商店　今市
特約店　丸仙　平水産魚市場　いわき市

建築資材販売
・小野田セメント　ヒューム管　各種左官材
・昭和石油　アスファルトルーフィング各種防水工事施工
・波野スレート　ニットタイル（販売および施工）
・総合防災（自動火災報知機　消火器販売）
思川産業株式会社
いわき市平字四町目　電㉔四一〇一〜二

寿司　江戸川
よせなべ
幕の内定食　五〇〇円　七〇〇円
江戸川ガーデン　㊿三六五六
紅小路店　㉓二七二七
柳町店　㉑四八四六

伝統の味覚
おでん種　寅
ご贈答用品
かまぼこ　蒲
平・一町目　電㉔4541

急募
経理女子事務員　若干名
▽年齢不問▽経験者優遇
寺山会計センター
寺山税理事務所
いわき市平谷川瀬字堂ノ入四　電74七九七五

貸し家▽六畳四畳半▽台所▽ふろ場便所付き▽場所＝平錦田座バス停平大橋徒歩2分▽連絡先＝野口（電㉓二八〇〇）
貸し店舗▽二階30平方㍍（9坪）居抜き▽スナック小料理店向き▽場所＝平・田町並木通り裏▽連絡先＝電74四六二四
下宿人を求む▽二階、四畳半押入れあり▽場所＝平字九品寺前▽連絡先＝電（平）74四九五二
美容師・インターン生　若干名　通勤住み込み可▽連絡先＝平字正内町「さち美容室」　電74七八二五
お座敷ホステス増員募集
▽月収＝七万円以上の見込み▽委細面談▽車で送ります
小名浜第一ホステスクラブ
いわき市小名浜字沖見町　電54五二一
新築貸し家▽洋室六畳、和室八・八・六畳▽バス・トイレ付き▽南東にかき形廊下▽周囲閑静、日当たり良、駐車可▽場所＝平上平達御殿バス停徒歩三分▽連絡先＝電74五四〇八

募集
女子事務員　二名
電接製罐工　四名
各種鉄骨建築近代化設備あり
社会・失業保険・通勤手当・給与面談のうえ
当社ずかけボウリングにて優遇の特典あり
会社　渡辺鉄工業
本社　平字正月町六一　電㉓二二〇二
工場　小名浜字富岡向　電54三八四三

生徒募集
■洋裁科■和裁科
技術を誇る服装専門校
・入学案内進呈・願書受け付け中
文化服装学院直営校　高校助教諭免許指定校
公認　平高等洋裁学院
いわき市平字紺屋町（一町目角）　電㉓三三二六

急募
■女店員　若干名
学歴不問　30歳までの方　健康保険制度あり　委細面談
株式会社　山吉呉服店
いわき市平字四町目　電㉔二三六八

測量機　事務用品　計算器
修理は藤森　平・かじ町　㉓二九六

いわき七浜名産品
慶事引き出物
おみやげ品に最適！
かつを節
干しやなぎ
貝やき
うにかん
丸仙魚店
平・土橋通り　電㉓3355代

小名浜地区（古湯）
文屋商店　㊿三四六
やり商店　㉓三三三

酒蔵変じボウリング場

日曜版

週間ごよみ

▽30日（日）＝友引、日の出（午前6時41分）日の入（午後4時57分）遺族者福祉会成人祝賀会
▽31日（月）＝先負、農業親と子のつどい
▽2月1日（火）＝仏滅
▽2日（水）＝大安、バイク普通免許試験
▽3日（木）＝赤口
▽4日（金）＝先勝、節分、豆まき、林業研修会
▽5日（土）＝友引、立春、横同で市民スキー教室、国鉄職員家族慰安会

社長さん

ナコソボウル(株)社長
古川 洋一氏

伝統破る坊っちゃん社長

背水の陣・ただいま奮戦中

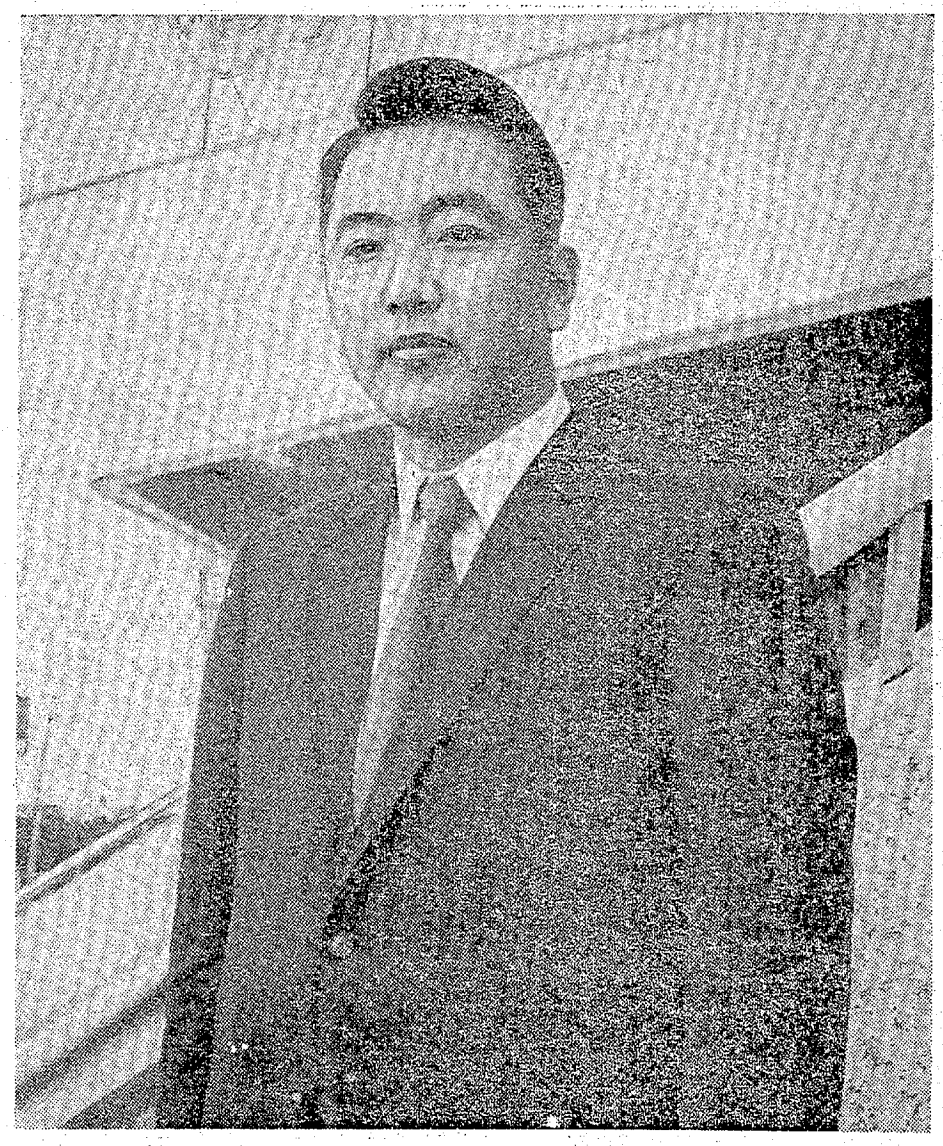

〝この事業を成功させなければ〟…と意気込む古川社長

一隣が駐車場、いわきでは異色のボウリング場である。時設を上って場内にはいる。朝、十時を少し回ったばかりというのに、もう十人ほどのボウラーが熱心にプレーをしている。

事務室に案内されたとたん、隣のドアが開いて「どうぞ」と声がかかる。同時に、身長一七六㌢ぐらい、体重八〇㌔を越そうと思われる堂々たる体格の持ち主が姿を見せ、こじんまりとした部屋に通された。社長さんである。

また四十歳前後だが、微笑をたたえた童顔は一そう若々しく見える。そして、明るく、どこか、おっとりとしているところはいかにも二百五十余年つづいた造り酒屋の坊っちゃんらしい。

しかし、その体格が物語るように、学生時代、柔道が買われラグビー部から陸上競技部へ移り、和製オーウェンス（米国、黒人、世界短距離記録保持者）の異名をとり、県高校陸上競技大会で、あっぱれ、短距離の記録保持者となったチャンピオンである。

花やかな高校生活にくらべ、大学生活は不遇の連続。「胸をわずらい、競技を断念した」。そのうえ、二年のとき、父が病いに倒れた。暗い青春だったが、急きょ、帰郷。一年間休学して家業を見守るという孝行ぶり。この体験が「すべての雑念を捨て、家業を継き、酒造りをする」決意を固めさせたという。

「さいわい、留年することもなく卒業できた」と童顔をほころばせる社長さんである。

酒造りは十年やっても満足のゆく酒が造れないと聞くが…「全くその通りで、毎日が微生物との戦いだった。十二年目で、はじめて満足できそうなものが造られた」その矢先、酒蔵じまいを…「過当競争突っ走る！」

過当競争突っ走る！

和製・オーウェンス

という。

四十五年十二月、佐糠町に二〇レーンの〝ナコソボウル〟がオープンした。大変な盛況。それが仇で、待ち時間が長くなり、苦情たらたら。四十六年十月、急きょ、鎌町に三〇レーン〝ナコソローズ〟の第二ボウリング場を開設、ファンの不満解消につとめたという。

現在、市内に十二センター、二八〇レーンもあり、飽和状態といわれている。そこへ、新しく効来、平、常磐の三センター八〇レーンがオープンする。業界は、いよいよ過当競争時代である。「さいわい、共同火力、県羽化学、十條製紙の工場があり、しかも勤務が交替制で、問題の昼間人口もまずまずという立地条件に恵まれている」。心配ないといった面持ち。だが、「これからが本当の経営時代。とにかく、この営業を成功させなければ…」と、まさに背水の陣の坊っちゃん社長である。

メモ帳

昭和七年、植田生まれ、39歳。六歳のとき、母親に死別、祖母に育てられた。いわゆる〝おばあちゃん子〟。甘やかされた半面、ガン徒に育てられ、磐城高時代、県高校陸上競技・円二百決の王者。日大法学部に進む。卒業後、国税局の醸造試験場で一年間、酒造りを学び、家業の酒造に従事、家督を継いだが伝統を断ち切って転業。

現在、ナコソボウル社長。いわきラグビー・フットボール会長、市議。

息子夫人との間に二女。家庭にあっては子供の世界に解け込み、無邪気に遊び回り、時折り夫人にお叱りを受けるという子ぼん悩。趣味は美術鑑賞。

安全 正確 快適なサービス…

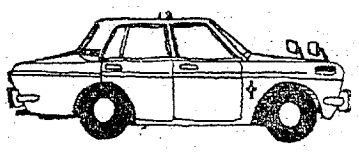

本社営業所 (23) 2343　松ケ岡営業所 (74) 3410　神谷営業所 (43) 3214

安心して乗れる皆様の自家用車
常交タクシー

日本全国 酒・信・連

贈答品全国速配

このマークが
日本全国酒信連いわき
加盟店です

皆様のしあわせ運ぶこのマーク

今年も酒信連いわき加盟店をどうぞよろしく

酒信連いわき加盟店

小名浜地区
（古湯）
文屋商店 ㊿二三四六
やり商店 ㊷二三三三
（本町）
稲屋商店 ㊷三七五四
星酒店 ㊷二三九〇
正駒商店 ㊹一八二一
佐藤酒店 ㊷二三九八
沢田酒店 ㊷二六六五
（西町）
富士屋商店 ㊷二五五〇
高木商店 ㊷二五四五
丸光酒店 ㊷四二九二
丸富酒店 ㊷二九四八
孫七酒店 ㊸四六七〇
（鹿島）
藤部酒店 ㊷二四九
（泉）
松崎商店 ㊷六〇五二
山崎商店 ㊷六二三九
勿来地区
（植田）
田代酒店 ㊷二五〇五
古川クラ酒店 ㊷三三六二
（錦）
恵比寿屋商店 ㊷三三六
助川商会 ㊷二四四
鈴萬酒店 ㊷四六二三

活気行列

釜戸諏訪神社（高木巌宮司）7年回り、みこし・大名行列大祭は4月8日、盛大に行なわれる。近年、若者の流出、大がかりな準備、さらに多額の経費がかかることから35年執行以来、見送られてきた。こんど、関係者の熱意と各方面の協力で13年ぶりに復活した。諸道具を整備するなど準備を進め、3月中旬から練習を開始、本番を迎える。一方、宣伝ポスター500枚作製、県内外に配布する。

ドッコイナーノナー古式ゆたかにやっこ行列

釜戸諏訪神社大祭

13年ぶり 4月8日盛大に執行

この祭りは同神社に古くから伝わる七年に一度の大祭。正式には御鎮出式（みこし渡御）・奴子（やっこ）行道（大名行列）と称され、みこし行列に大名行列がつく大がかりなもの。

鐐（はん）政時代は泉、湯長谷など数藩にまたがるという広域祭典で古式豊かに行なわれる。

行列は同神社前を出発、下川の神矢いの浜まで延々九㌔余を練り歩き、各所で披露する独特のやっこ踊りが祭りの見せ場。

行列は主役の上釜戸、中釜戸、松小屋の三地区がおとなも子供もあげて参加。このほか田部、洞、湯長谷など他地区からも多数飛び入りが予定され、総勢三百人あまりで、奏華ケンラン絵巻を繰り広げる。

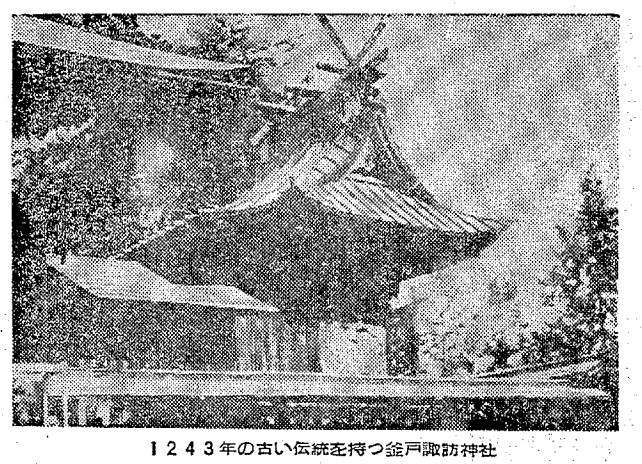

1243年の古い伝統を持つ釜戸諏訪神社

延々九㌔コース

▽午前八時ごろ神社前出発▽同九時～十時ごろ田部上町で振り込み▽同十時～十一時三十分ごろ田部下町で、みこし休憩振り込み▽正午ごろ洞で振り込み▽午後零時三十分～二時ごろ泉（昼前振り込み▽同二時～三時三分）▽同六時ごろ神矢海岸宮▽同七時ごろ御垢（こ）離場▽同八時ごろ川邊家古例式、終わって解途につく（バス）。

総勢三〇〇人

松小屋地区が先頭で、先達―まこい―鉄砲―警固―使者（乗馬）―木舟神社神旗―同神社みこし。つづいて中釜戸地区、鉄砲―警固―殿様（乗馬）―供奉―家老（乗馬）―家老（乗馬）―供奉―家物奉持児―諏訪神社みこし―奏楽者―神官（乗馬）。このあと、殿様やっこ、家老やっこの二組が出場する上釜戸地区、鉄砲―やっこ―警固―殿様（乗馬）―家老（乗馬）―供奉―家物奉持者。そしてしんがりに飛び入り地区の長持、民謡踊となる。

昔の姿をいまに

殿様、家老、家物奉持者、しんがりは大名行列の中心。

やっこ、紺のじゅばん、はんてん、もものき、手甲きゃはん、わらじばき、背しめには鹿よけや木の根で型どったヘビ、鈴、小刀をうけるなど、昔の姿をそのまま、現代へ。

子供の病気 あれこれ ―③―

共立病院小児科　小野木宏

体温計

37度の赤線は目安だけのもの

体温計には摂氏三十七度のところに赤い線が引いてありますが、実際の体温をはかるうえで、この赤い線はあまり意味のないものなのですが、目立つ線なので、これ以上に体温が上がったときなど、心配になって医師のもとに駆け込む人もあるようです。要するに一つの目やすと考えていただけばよく、この線を越してはならないというものではないことを覚えておいてください。

子供では発育期のため、新陳代謝が盛んで、体温は総に成人より高く、たいていはこの赤い線より上にあります。私は体温計からこの赤い線をなくしてしまった方がよいと主張しているのですが、体温計のメーカーでは相変わらず、つけているようで、そのために声盛う人も今後ともいるのではないかと心配しています。

〝女の顔シリーズ〟③　但野　真博

くらし

＜今週の料理＞

クリーム・オイスター六人分（かき貝の牛乳煮）

①かき貝四〇〇㌘を目の荒らいざるに入れ、塩小サジ一杯半ぐらいをふりかけて、ふり動かすと粘りのある黒い汁が出るから水洗いして水気を切る。

②ナベにバター大サジ二を入れ、火にかけて溶かし、玉ねぎのみじん切り一〇〇㌘を入れ、しなやかになるまで、こがさないようにいためたら牛乳カップ三杯半、かきの煮汁カップ一を注いで火を強め、あわ立ち器でとろりとするまでかき混ぜながら煮る。塩小サジ一杯半、こしょう、化学調味料少々を加え、前のかき貝やしいたけを加えて混ぜ、あつくして深めの器に入れ、上にグリンピースを一〇個ぐらいずつ散らす。

（佐々木クッキングスクール・佐々木貞子）

＜装い＞　子供服

新入学を中心とした通学服といえば一般的には男児服ではスーツ、ブレザーコート、半ズボン、ポロシャツ、女児服では、ブレザーコート、スカート、ブラウスなどのコーディネイト（組み合わせ）による落かたが一般的であります。用途の広いブレザーコートをお買い求めになる時、注意しなければならない点は、洗たくの点です。一般的にポリエステル一〇〇％は丸洗いが可能であり、またポンデイングジージー（アクリル七〇％、毛三〇％）がこうした点では優れております。色調としては、やはり紺、グレー、赤が中心で全体としてソフトな感じでまとめられており、同一の生地で組み合わせるグループコーディネイトが人気がございます。

お値段はブレザーコートが三千七百円、半ズボンが千五百円、スカートが千七百円、ブラウス二千円が中心となっておりますが、やはりピノチオ、ポップドール、トムソーヤといった有名メーカー品が多少単価がはってもお買い得ではないかと思います。

（大黒屋呉服パート三階子供服売り場・吉田武芳課長）

＜旅＞

【村松虚空蔵尊と水戸偕楽園】

常磐観光はお子さまの十三参りと水戸の名所、偕楽園の梅まつり、日帰り旅行を募集中。お子さん連れでいかがですか。

コースは朝8時平発～日立～水戸（偕楽園）～大洗海岸～村松虚空蔵尊～日立～平着16時30分。

期間＝3月5・12日。

費用＝おとな一四〇〇円、こども一〇〇円。

【塩原温泉湯治】

山あり、川あり、そして湯谷ありの静かな温泉にひたりませんか。一泊旅行にどうぞ。

コースは平9時発～湯本～石川～白河～西那須野～塩原（泊まり）。帰り同一コース平着15時。

期間、3月10・23日。

費用三九〇〇円。

毎週土曜日プレゼントセール
（プレゼント品は毎週替わります）
47年4月8日まで
スライナ シルバー 3000円→3000円
シルバーの気品をたたえた豪華なペン
岡萬年筆店
いわき市平字三町目　電㉔4333

日本店装チェーン
店舗装飾設計施工・室内装飾家具製作
ヤスミツ木工
いわき市平谷川瀬字明治町（競輪場西）TEL・㉔3381／3382

特吟清酒
秘蔵子
ひぞっこ
楽しい晩酌に！
あたたかい部屋で
一杯やる気分は格別
清酒 鶴仙 醸造元
合資会社 松吉屋酒造店

ビリヤード喫茶で楽しいひとときを

スリークッションテーブル 1台
ポケットテーブル 1台
四ッ玉テーブル 1台
営業時間
AM9:00～PM11:00
モーニングサービス
AM9:00～PM1:00
ビリヤード喫茶
ニューアロー
平・樂下（旧尼子樂ぎわ）TEL・26―0390

ポリ袋と包装 絶縁資材
もっとも簡便で
コストダウンと合理化に貢献する
ポリエチレン　段ボールケース　ボール函（加工名入れとも）　紙粘着テープ　セロハンテープ　ガムテープ　布粘着テープ　バックシール　両面接着テープ　ティックバンド　ポリひも　封函針　梱包機
エアーキャップ　発泡スチロール　ビニールテープ　アセテートテープ　ポリエステルテープ　自己融着テープ　テトロンテープ　ゴムテープ　コイル絶縁紙　ファイバープレスボード　フェルト　ナイロンフィルム　他包装電気絶縁資材全般
ご用命は 拓成産業
いわき市平北白土　TEL(0246)23―3384

けんらん・大名行列賑活

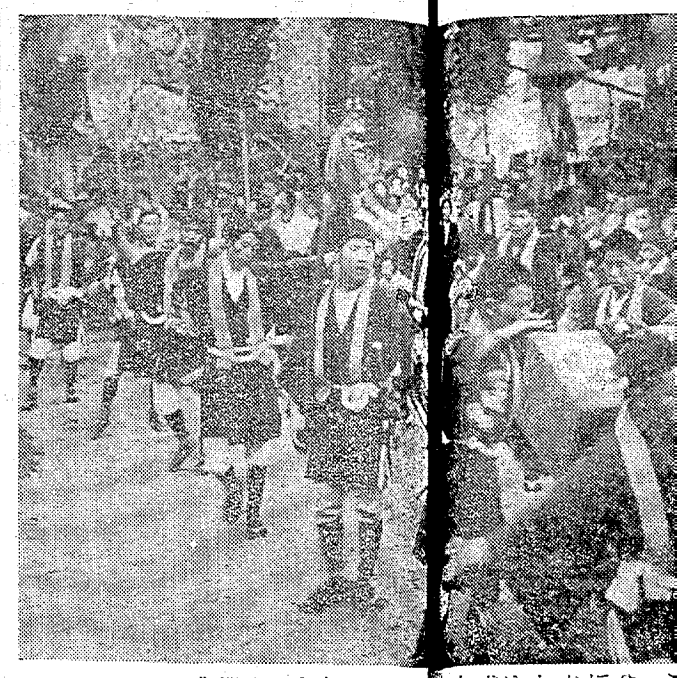

〝ドッコイナーノナー〟古式ゆたかにやっこ

稚児さんもきりっとした家老姿で馬上ゆたかに参加

神社・祭り由来記

釜戸諏訪神社は天文元年（一五三二年）の創建と伝えられている。藤原宗広の夢枕辺に立った諏訪大明神を奥州の鎮護のため、下川の西北、滝沢山頂、和武台に鎮座したといわれ、下川の古川家が供奉、泉の上遠野家、初田の永山家の三カ所で、みこしが休憩、現在地に安置されたという。現在でも後山を瓶取山と呼びことが、古い社地と伝えられている。拝殿前に源義家が植えたという大神（目通り一三六㍍）二本が残っている。

吉口家は現在も祭礼に参与し、毎年八月二十七日の例祭と七年回り大祭に参列、上遠野、永山両家も、やっこ行道の休憩所になっている。

同神社は慶長年間（一五九六～一六一四年）平城主、鳥居氏が境内を拡張。元禄二年（一六八九年）火災にあい、同五年に再建された。正徳三年（一七一三年）湯長谷領主、内藤主殿頭が拝領し、醍醐を寄付。享保四年（一七一九年）二月十八日、正一位宣下、醍醐（はん）まで年一度、必ず領主の参拝が行なわれた。

むな札は元禄八年（一六九五年）、正徳三年（一七一三年）、元文三年（一七三八年）、寛政二年（一七九〇年）、嘉永六年（一八五三年）、文久三年（一八六三年）のものなどが残っている（県史、民俗編、山口弥一郎理博）

やっこ行道が、いつごろから行なわれたかについては民間伝承では大同年間（八〇七～八一〇年）以来とあるが、七年目ごとに御機出祭りが行なわれてきた慣習で、やっこ行道が付随したのは後世、明らかなのは正一位宣下の前年、享保二年（一七一八年）の「御機出日記」が残っているところから、それ以前といわれている。

お祭りの見せ場　やっこさん踊り

「明月八日の苦月に釜戸の神の機嫌にまします、お供やっこの先立つなぎなた、刀は半月の形なり。つばはしののめに威はとなさかの如くなり。えいえいと下川浦浜風、静かにめ波、お波の相潮に遊ばしたまえば浜は大漁、岡方作とうつしみかしこみうやまって申す」のなぎなたの口上「おさあき」のはやし。鉄砲一斉に合図。挟箱「よいよい、はぁどっこいなぁのなぁ」のかけ声で左足をあげてうくとき、左の方に箱がくる。右足も同じ。二つの挟箱が離れず、左右にゆれるのがよいわざという。次からは「どっこいなぁのなぁ」のはやしを繰り返す。

交替することを「でかわり」といい「まいりましょうかなぁ」「たのみましょう」のかけ声で挟箱を一たん立てたから渡す。はやしを三回繰り返して交替する。（大鳥毛、さぐまの交替も同じ）

鳥毛（毛やり）は右手で外がけに手を回してまきあげてから上下にふる。そのさい、左手は水平に伸ばす。足は挟箱のはやしにあわせて左右にふる。鳥毛に力がいっぱいはいって肩の辺で内がけにねじ上げるのを上手とする。

行列を見ようと沿道埋めた観衆

総勢三〇〇人

松小屋地区が先頭で、先達―幸とい―鉄砲―警固―使者（乗馬）―木背神社神輿―同神社みこし。つづいて中釜戸地区、鉄児―諏訪神社みこし―供奉者―神官（乗馬）。このあと、殿様やっこ、家老やっこの三組が出場する。釜戸地区　鉄砲―殿様（乗馬）―家老（乗馬）―供奉員―宝物奉持者。そしてしんがりに飛び入り地区の長持、馬語踊となる。

昔の姿をいまに

殿様、家老は陣笠、かたびら姿。

やっこ、紺のじゅばん、はんてん、ももひき、手甲きゃはん、わらじばき、背じめには腰よけや木の根でつくったヘビ、鉈、小刀をつけるなど、昔の姿をそのまま、現代へ。

大きい賑用負担

大祭は銀座された旧暦四月に行なわれてきた。最近、田植えなどの農繁期を避け、新暦四月に変わっている。七年に一度の大祭というのは祭りが大がかりのため、準備や経費の関係とみられている。前回は三十四年が大祭の年だったが、一年延ばされ三十五年に行なわれている。こんど復活したとはいえ、諏訪神社みこしの全面補修をはじめ、やっこの服装、殿様衣しょう、備品具の補修などの費用もかかり、祭典費総額はざっと四百万といわれ、地元だけでは負担しきれない状態。伝統の祭りを守るには市当局をはじめ市民の協力が強く望まれている。

お宮と仏壇　橋本屋　平・新川町1　五町目バス停わき　電74―3948

D.P.E　免許証　カラープリント　タカツ写真店　平・新川町交差点きわ　TEL・㉓2750

弥右エ門のカスモチ　甘い酒　大和川酒造店吟醸　発売元・大喜多や　平・材木町　電23―3722

毎週土曜日プレ　ムラチナ　シルバー　3000円・5000円　(プレゼント品は　47年4月8日

毎週月曜日の<女性の日>は廃止いたしました
回数券料金改訂
3枚綴…¥1,000
10枚綴…¥3,000
18枚綴…¥5,000
営業時間
早朝10時から
深夜1時まで受け付け　2時まで入浴できます
マッサージ
正午～夜10時
料金700円
毎月第2・4月曜日はお休みです
TEL・㉓3660
平駅前不二屋ビル
フィンランド　サウナ

夢をみたす　世界の味！
●肉まんじゅう
1コ　60円
おみやげ用　6コ入り　360円
10コ入り　600円
中国料理　盧山
平・二町目（平和通り）電㉓3321～2
平・駅前店　電㉔3820・㉓0632

こよいも楽しいひとときを
クラブニューライラックで
どうぞ……
いつでも明朗会計ですから
お気軽においでくださいませ
Club ニュー　ライラック
★たいら白銀町8
（世界館ビル隣・地下）
TEL・㉓2666

とんかつ　すが
キッチンすが・2階
日本座敷でとんかつを！
たいら駅前・東銀座通り

あたたかい部屋で
一杯やる気分は格別
清酒
合資会社　松

江尻小児科
いわき市錦町下り立（錦町グリル裏）
TEL・②5366

かやば小児科
いわき市小名浜花畑町（磐城支所前）
TEL・㊿5555

三井小児科
いわき市平字田町（ひかり座裏）
TEL・㊹2615

大滝小児科
いわき市平字下の町（NHK東側）
TEL・㊹2769

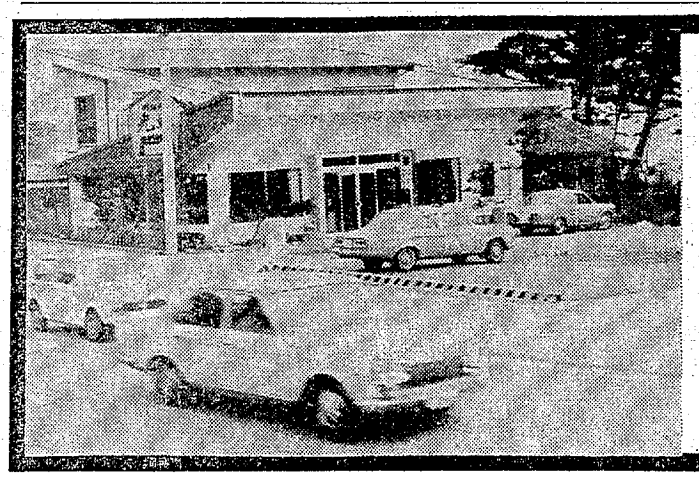

磯の香おりを味わいながら楽しいお食事を…

〈営業時間〉
●午前11時から
午後12時まで

磯料理の **光鱗**（こうりん）

《大駐車場完備》

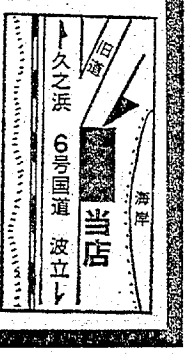

いわき市久之浜町久之浜字賊（6号国道沿い）
TEL・（024682）2156

文化住宅に夢を……
（お気軽にご相談ください）

一般建築材・各種建具材・新建材・アルミサッシ・軽量形鋼

株式会社 **常磐平川木材**
いわき市内郷御台境町　TEL・23－1147（代）1148

◆ご宴会 ご会合 誕生日会にあなたのフイリングアイデアを演出してみませんか
◆誠実なお値段はあなたのご予算にご満足をいただけることと信じます
いわき市平字白銀町　**清水ビル**

浜の名産干やぎ
大量生産しておりますふるさとの味をおみやげにお食膳にご利用下さい

浜の名産店
大川魚店
いわき市四倉町字西三丁目　電（024632）2916

《発売1周年記念セール》
ラッキーカードでたのしく飲もう！
※ラッキーカード付き販売期間
12月5日～2月10日
◎詳しくはお買い上げのお店でお問い合わせください

1級（1.8ℓ入り）……¥890
2級（1.8ℓ入り）ゴールド…¥640
2級（0.72ℓ入り）ゴールド…¥280
2級（1.8ℓ入り）……¥610

清酒 **いわき日本晴**

お近くの酒店からお求めください
いわき酒造株式会社
いわき市平字鍛冶町・電話（平）74－2302