三和新報

日刊（除日曜・祝祭日）第106号 平市六丁目三和新報社発行 電472
支社・支局 一東京支局・湯本支社・内郷支社・小名浜支社
9月6日 （1カ月50円）
（昭和29年6月17日第三種郵便物認可）

人の往来

◇横川重夫氏（平署警務係巡査部長）は六日拳銃取扱い事務打合せのため出福
◇五十嵐勝猪氏（平保健所技手）食品検査のため六日磐城市に出張
◇佐久間武善氏（県教委石城出張所長）は六日学校訪問のため大浦村へ
◇根本貞男氏（平労基署事務官）は労災保険料徴収のため磐城市小名浜へ

幻灯機使用講習会

平市教育委員会では九、十の両日午後一時から平市公民館で幻灯機使用講習会を行う

寄生虫検査

平保健所では十二日沢渡村小、中校二十日差塩村小、中校の寄生虫検査を行う

高校野球石城地区予選

県下高校野球大会石城地区予選は五日午前十時から磐高グラウンドで行われたが成績次の通り
▽小名浜13―5磐高
▽平工1―0内郷高
▽平商20―0勿来高（七回コールドゲーム）
▽四ツ倉高不戦勝なお準決勝二試合は十一日、平工、平商両球場で行う

カメラは 平と 湯本の 田中

常磐交通バス危うく転落

大野村乗客二十余名負傷

五日午後九時三十分頃双葉郡大野村上野上地内県道で常磐交通のロマンスカー運転手根本平さん（四一）がブレーキに故障を起し五十尺下の野上川渓流におよそ十尺ばかり前車輪を突っ込んだが、間一髪のところで線路に引っかかり奇蹟的に転落をまぬがれたが振動で窓ガラスがこわれ車掌の今村美恵子さん（二）は破片で頭部、腕などに二週間の切創を負ったほか乗客二十余名が五日乃至一週間の打撲、切創を負い駈けつけた常磐交通富田営業所のバスとトラックで附近の国立大野綜合病院に運ばれ手当を受けた

同ロマンスカーは三日午前四時ころ双葉郡標葉町青年団員小幡寅雄さん（三）ら五十余名を乗せ一泊二日の日程で裏磐梯へ旅行した帰りで、現場は道路巾がせまい上にデコボコがはげしく運転の難しいところで、帰りを急いでスピードを出していたところへブレーキのエヤー弁に小石がはさまり操作不能となったものらしく同行していた別のロマンスカー一台（乗客約五十名）は無事だった

急報で常磐交通本社から野崎社長らが六日朝現場へ急行負傷者を見舞った

小幡さんの話―ガタンと大きくゆれたと思った トタンに 前車輪が野上川渓流に突っ込んだ、あのまゝ転落したら相当の死傷者が出ろう、間一髪のところで奇跡的に助かった、恐ろしい一瞬だった

〝ヒロポンから青少年を守ろう〟

きのう石城連合婦人会総会

石城地区連合婦人会総会は五日午前九時から勿来第一小学校に会員およそ三千名が集まり開いた、田畑金光、木村守江両参議院議員の祝詞の後次の議題について審議した

一、私たちの手で民主化を守ろう
一、結婚の簡素化
一、家庭生活の合理化
一、明るい政治は正しい政治家を選ぶことから

なお緊急動議として「青少年をヒロポン禍から守ろう」を満場一致可決午後一時散会した

県研究所で調査

内郷の下痢は傳染性

常磐市白水町川平七三地区（戸数二三人口一〇五）の集団下痢調査のため県衛生研究所青柳所長一行五名は五日来郡して現地調査を行い飲料水を中心に環境状況を調べた

草野政雄氏が有力

石城教委鈴木武雄氏の後任

十七日発令か

石城教育界の注目をあつめる元県教委石城出張所保健体育係鈴木武雄氏（県教委事務局へ栄転）の後任人事はいよいよ十七日福島市でひらく県下出張所長会議で決まるものと見られ早ければ同日、おそくとも今月末までには発令されることになった、後任人事については、後任人事について

はすでに自薦他薦など有力候補者四、五名が噂の人としてリストに浮んでいるが、赤井二中教務主任草野政雄氏（三九）が最有力で当初予定の人としてクローズアップされた小名浜三小校長小松藤治郎氏（四さかつき出しの線は小松校長転出後の人事が大きな問題となるため沙汰やみとなったもようで結局草野教務主任に落着く可能性が強い

草野教務主任は昭和十年三月福島師範を卒業、石川郡小川小を振出しに二十二年四月赤井二中に転任したもので青年学級を中心とした社会教育のエキスパートとして知られる新進気鋭の士である

好間に首つり自殺

五日午前六時三十分ごろ好間村北好間柳沢地内の山林に首つり死体があるのをキノコ狩にいった同村椎木平内郷高二年安斎智さん（一七）がみつけ平署にとどけ出た、調べたところ同村椎木平ばつ採夫平田花松さん（六四）で生活が苦しいところに最近孫二人が盲腸で入院したため借金が出来たのを苦に自殺したものと判った

磐城共立病院焼く

損害五百万、二名負傷

五日午前〇時四十分ごろ内郷市御厩町久世原磐城共立病院（院長畠山靖夫氏）看護婦詰所から出火、棟続きの消毒室をはじめ外科病室六、内科病室一、婦人科病室七など十六室、平屋建百五十坪のうち八十坪を全焼して同二時半ごろ鎮火した、原因は、同病院看護婦斉藤茂子さん（二七）と同吉田妙子さん（二九）の二人が石油コンロでお湯をわかし注射器具を消毒中石油がこぼれてベニヤ板に燃え移つたもので入院中の軽患者二十三名、重患者二十四名計四十七名は本館前の新病棟建築工事事務所に避難したので無事だったが消火作業中の内郷市消防団員小林栄さん（四五）は屋根にかけたハシゴから転落して腰部、左足などに十日間の打撲傷、好間村上好間上ノ原附添婦小沢ヨシさん（六四）は避難する際に転んで右ひざ骨折一カ月の重傷を負った損害およそ五百万円、なお同病院では焼け残った建物で引続き診療する

松本さん福島名人に

アマチュア将棋県大会に優勝

第八回全日本アマチュア将棋選手権大会県予選は県アマチュア名人位決定戦を兼ねて五日飯坂温泉一楽荘でひらいたが浜通り代表として参加した窪輸村高野無職松本重雄四段―平将棋碁楽会員―が三戦全勝で優勝、輝く名人位を獲得して東北大会に出場することになった

水死老人の身許わかる

去る一日朝大浦村上仁井田地内の仁井田浦横川で発見されたカイゼルヒゲの老人の水死体の身元は、平署の手配中で田村郡常葉町西向字下の内石井重徳さん（六八）と判った、長男一治さんらが六日死体引取りに来平した

帰る喜び待つよろこび

中共引揚の吉報に わく人々

中共から送還される旧軍人四百十七名の氏名は北京放送で発表されたが、本郡関係者はつぎの四名で終戦後九年振りの帰国で家族のよろこびは大きい

▽十年振りで故郷の土を踏む磐城

近火御見舞御礼

五日午前零時五十分磐城共立病院出火の際にはいろいろ御配慮を賜わり感謝いたしております。類焼をまぬかれましたのはひとえに皆様の御陰と心から御礼申上げます。簡単ですが紙上をもちまして御礼にかえさせていただきます。

昭和廿九年九月五日

常磐炭鉱健康保険組合
金谷保養所

出火御見舞御禮

九月五日午前零時五十分当病院出火に際しましては早速お駈けつけ下されお蔭様をもつて大火に至らず鎮火、患者には事故なきを得ましたことを衷心より感謝申し上げます、右とりあえず紙上をもつて御禮申し上げます

昭和二十九年九月五日

磐城共立病院
管理者 高木武一郎
院長 畠山靖夫

いわき七濱公園化

磐城市議長ら陳情出県

磐城市海岸を県立公園化する運動はやくから地元観光協会を中心に進められていたが、長瀬市議長ら観光協会役員一行は県立公園指定請願のため、六日朝 陳情書を携えて出県した、計画による県立公園指定請願地域は同市江名海岸から泉町剣ガ浜に至る延長およそ八十五万一千九百坪の海岸線で、同海岸線には天然記念物指定の絶景〝照島〟や〝剣ガ浜の奇岩〟をはじめ〝大畑貝塚〟徳川時代の名残りをとどめる〝下川館〟などの史跡があり観光いわき海岸版を飾るにふさわしい景勝の地で、既に江名長崎海岸の県立公園指定陳情書は七月六日提出済みで同地域が県立公園化されればいわき七浜には日本百景〝新舞子〟県立公園を含む一大いわき海岸県立公園ができるわけで期待は大きい

大日本炭鉱生協組総會

勿来町大日本炭鉱生活協同組合第二回総代会は五日正午から同町山添集会所で開き一、職員給与改訂について一、磯原分店開設による職員移動について協議した

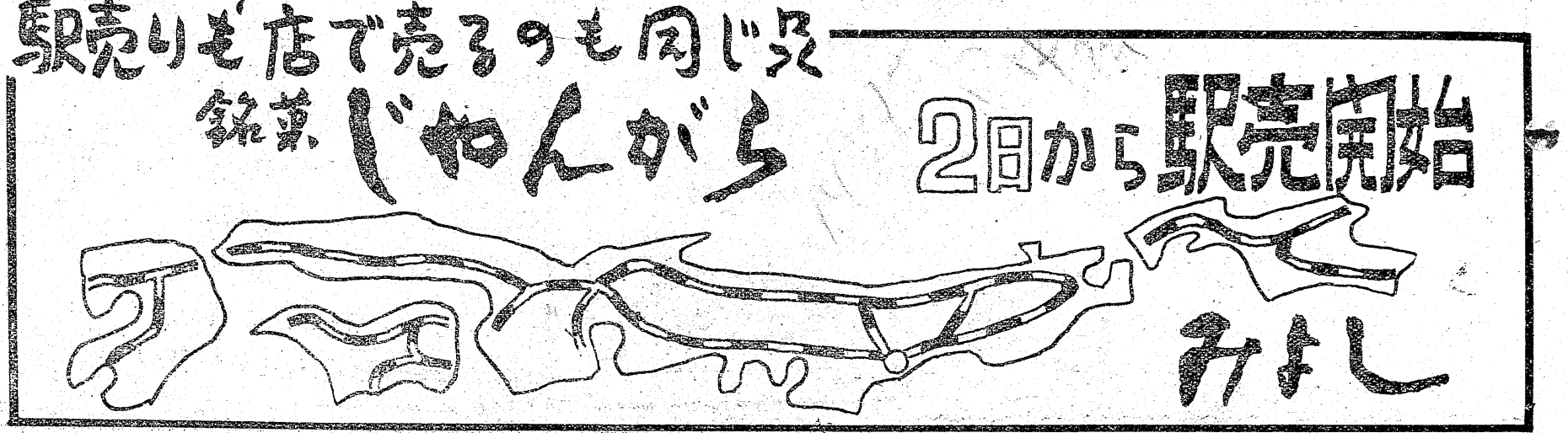

きょうの株式

買いに先手を打て
悪材料はない

難航を予想され、そして神戸、東京等各地取引所労組を強く刺戟した大阪証券取引所争議も先週月曜日夜急転解決を見て火曜日は仕手株全面十円から二十円の夜離の急騰、空売やの買戻しから日清紡の新高値更新三越の高値接近など水曜日には仕手株の保合一服から雑優良銘柄の高騰にダウ式平均株価は三五〇円を一挙に突破秋商相場の第一歩を踏出し市況は一変したが父東証労組の団交は続いており週末まで保つていたが金曜日夜半これも解決、約二週間のスト問題も終止符をうつたさて前週より見て今後の市況はどうか、再度申上る政策も新経済政策ではつきり転換が打出され年末金融は緩和せざるを得なくなつた。天候の方も二百十日も至極平穏真の後も好天候がつづきまず平作、又もみにもんだ吉田渡米も今月末実現確実、中共貿易問題で外部的好材料は山積している、尚市場内部の下落保合も一周年を迎えそろそろ時期的にも動き出すところだ、又ことん打出された新経済政策の一部に配当税の引下げなどから当面九月決算の景況は完全に好材料の出現によつて打消されることが予想され優良銘柄を買進むべき時は今だと思う。皆が買出動してからでは遅い、まず他人に先んじて買出動を望む　(磐城証券記)

見てきたドイツ

常磐炭鉱越智副所長語る

ドイツの炭砿事情を視察して八月十五日帰国した副所長越智英勇氏は復興ドイツについて次のように語つている

視察した炭鉱はルール炭田の中の十炭鉱だが、ルール炭田には約百五十の炭鉱がある、立坑のヤグラかなければ炭鉱とは分らぬ程にキレイである、ルール炭田の総出炭は年産約一億トン、従業員数は一九五二年(昭和二十七年)の調査で四十六万五千人、一人一方当り出炭は約二トンだが優良炭鉱の場合は坑内夫一人一方当り出炭約六トンとなつている、坑内外の比率は坑内七坑外三となつている

全部粘結炭で七千五百カロリー平均四千五百カロリー以下は低品位炭として主として練炭用になる、レンガのように固めた練炭を燃料として積込んだ汽車が走つていたしかし最近はズリからの回収も盛んで裏液選炭もやつている

立坑の深さは地上から七百五十米平均で切羽では九百米内外であるが一千三百米位のところもある、温度温度は九州北海道並で鉱員は薄い肌着と短いパンツだけで働いている、ドイツで一番熱いといわれるザクセン炭鉱は温度が卅八度位で鉱員はパンツもない丸裸で仕事をしていた、炭ジンが多く昼食している鉱員の顔は真黒で目と歯だけが光つて見えた、水をまいているが余りきめがない、坑道は常磐と似たようなものである

昔はガス爆発も多かつたそうだ、今は坑内に無数にボーリンを突いてガス抜きをやつている、月産六萬トン程度の炭砿で約百本の孔を突いていた、ある炭砿では二百本の孔をつきそのうち百四十本からガスが出ている、抜いたガスはパイプを通して地上に集めガス会社に売り一部は炭鉱用及び従業員社宅用の燃料としている、ガス排出量はルール炭田全体で一年間平均一千一百四十一万四千五百立方米となつており、ガス排出のために使うパイプは一炭鉱で総延長十四粁メートルにも達している

炭層は大体一米四十内外、三米以上の場合を三米で切つて二段払をやる、二段払は下段を先払いして充テンしてから四十米程おくれて上段を払う、充テンの材料は坑内から出たズリを使い、坑内及び選炭場にあるクラッシャーで一インチ位にこまかくして使う、充テンの方法は八―四インチのパイプにズリを通し八気圧のコンプレッサーを二気圧に落して吹きつける、従来は軟かい石炭にはビックを用い硬い石炭には発破をかけていたが最近はホーベルという「かき落し」機械を用いている、今後はホーベルが盛んに使われるらしい、坑口から切羽までの距離は三―四キロで切羽まで電車が適つている

選挙対策協議

全炭鉱

第三回全炭鉱常磐地方本部委員会は四日午前十時から平市大工町炭労会館に三十一支部代表が集つて開き

①貴金闘争の時期は七、八の両日開かれる中央委員会に一任する

②選挙対策としては九月末までに各支部推薦候補者を選定するなどを決めた

人情報

天井をグルグル回つていた扇風機も今はヒツソリ、夜空は碧く澄んで心も軽く、ハヂクチンコは今日もトラレとなげくには及ばぬ、何事も研究心と努力がすべてを決するのだ、トラれてトボトボと星空をながめて歩くのもオツなものだろうがハイヤーに乗つて帰るのも気分がよいではないか▽アサヒぐるツと見渡したところ玄人連中が縄一杯に恐らくは五百ぐらいの玉をつめこみ早打ちから分けはじきと技術の妙を見せながらうつているがここの穴場は真中ネライが出来るようになればイトたやすい▽平会館　ぐつと身体をすりよせて息をとめかすかにイキをするごとくしないごとくしてはじくのが奥の手▽ホーマー　ジヤンジヤンわめくレコードにあわせ足先で拍子をとりながらパチパチパチリと早打ち、玉は二百円ぐらいまとめて▽ハト　玉売場でチヨイとウインクし玉をスコウシ余計にまけてもらつたらズツト奥の方へおミアシを運びぐるつと出口の方をにらんで右側の真中あたりにシズシズと行幸すれば幸運あり

業界展望

衣料品の部 ③

盛高屋

地味な経営方針第一主義である、大黒屋支店と鈴服には含まれた格好の店だが主人はそんなことに気兼ねしていない、かえつて利のある点を認めており「既製服の店」では平一と誇る腕を持ちたいと努力しているようだ、開業四、五年にして現在のガツチリした経営を作り上げたのだから腕はこれからも延びるぞろう、仕入れはメーカーの手を通し商品は〝より安くよい品物〟を選び手固い経理で基礎を築き上げる商法は常道としても決して自分の店に〝うぬぼれ〟をみせないところは商人として腹ができているといえよう、紳士、婦人既製服が主要だがこのほかワイシヤツ、ブラース、肌着類、ネクタイなど衣料ものを扱つているが親しめる店だろう

寿百貨店

デパート形式で経営しているが衣料品が商品の主要を占め、そこに特徴をみせている、開業僅か三カ月して衣料品メーカーものを安価で安心して買えるようにお得意を上々なのでやはり消費者にとつては親しめる店舗としての堅実な歩みをみせている、重要商品としては生地、呉服、メリヤス、コツトン、セーターの肌着類、化粧、おもちやなどでメリヤス類はKK日興メーカー(親会社)から仕入れ東京一流デパートなみの商品であるが、その点商法に他店とくらべくらか分があるものと説があるが現在〝寿〟の歩む道は苦難が多く一つには絶対量のさばき手腕、不動品の処理が経営のヤマであるといわれる、デパート式の構えは客の出入にこびるとこなくその点垢抜けしたところをと一般に印象付けられている

今晩の映画(一一七)

◇聚楽館　モガンボ　まぬけの兵隊
◇世界館　鉄火奉行　悪魔は踊る
◇平　館　どぶ　刺青女難
◇民　劇　鶴亀先生　密林の凱歌
◇ひかり座　断固戦う人々　愛情の瞬間
◇第二いわき　(五―七日)　非常線　里見八犬伝　第一部　一本刀土俵入
◇綴映劇　鶴亀先生　ゼンダ城の虜　砂塵の町

懸賞募集 商店織込替歌 (21)

オモチヤのいづみやマーチ

平市仲間町六十二　諸橋真知子

明るく迎える　あの店は
オモチヤの「いづみや」
ラッタッタター
坊やのおみやに　三輪車
ニコニコ笑顔で　送られる
よい品何時でも　買える店
オモチヤの「いづみや」
ラッタッタター
キユーピーもワンワンも
よんでいる
「いづみや」　よい店安い店

評　優良の部

集団ゲリの原因は？

白水の集団下痢が二百名にもなつたという、白水小学校生徒の中でもますますまん延の傾向にあるといわれている、恐るべきことである、病原体が何んだか分らないとすれば尚更恐しいことだ、二日位でなおるそうだが実験に使つたネズミが死んでしまつたという、ウワサをきくと黄変米じやないかなどともいわれているがいずれにせよ早いとこ病原体をみつけて対処して下さるようお願いいたします

(内郷町七反田武藤弘二)

訃報

投稿を歓迎します　ハガキ一枚に一つ書くこと、採用の分に薄謝呈

合併熱
俺も壁を抜いて合併した
―長屋の熊さん(内郷菱竹林)

外遊
外米の研究をしてくる
―吉田首相(平、三平)

書籍と文房具　ヤマニ書房　平駅前
銘菓　平ぴん餅　松月堂
今晩の映画　ミシンはハッピイ　綴の小山で
平市田町銀座ウナ　鰻すし　電一六九
音楽の店　富貴文化堂　平駅前
眼鏡専門　レフラクトメーター完備　玉屋　平市二丁目　電910
カバンのデパート　平駅前　ヨシダ
カメラDPE専門の店　ウリウ　綴駅前　電二〇四九
Camera　驚くほど沢山のカメラ御揃えております　本店・平駅前大通り　1860　サビース部・平三丁目　576　支店・湯本店　308　カメラのデパート　田中
社交ダンス　平6　レコードの店　天地堂　平和通りや五八之
アラッ！ステキ…　特選プリント服地　平　銀座　マルエ
心よい味と香りの店　明大茶店　洋食　キリン生ビール　アイスクリーム　レストラン　パール　平市三町小路　電三八
整形外科　内科　外科　レントゲン科　理学診療科　入院随時　福島県平市三十米道路　医療法人　竹林病院　院長　竹林貞吉　電話六〇八一一番

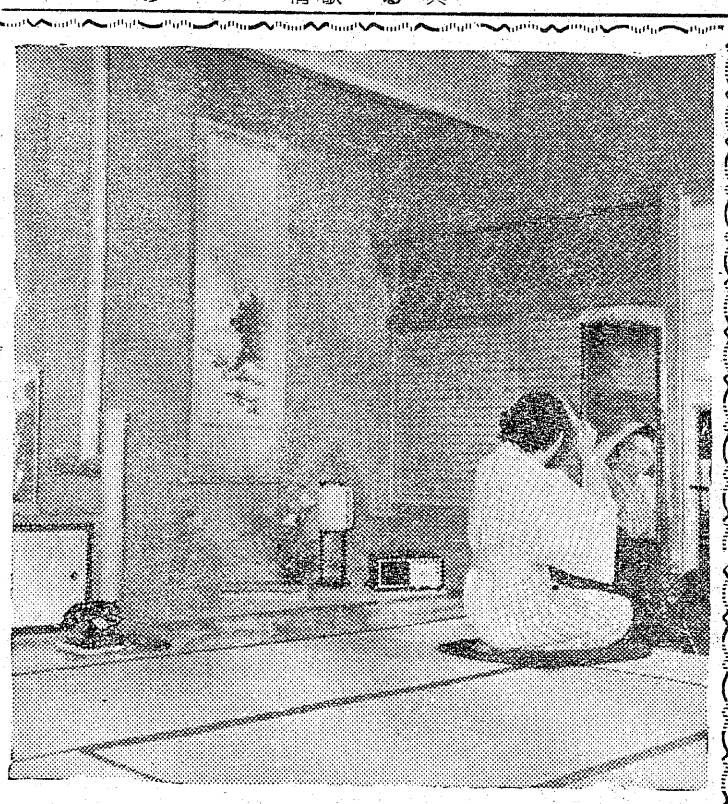

常磐湯本　温泉旅館　弥ふじ　TEL 常磐 37