三和新報

日刊（除日曜・祝祭日） 第49号 平市六町目三和新報社発行 電472
支社・支局―東京支局・湯本
支社・内郷支社・小名浜支社
7月1日 （1ヵ月50円）
（昭和29年6月17日第三種郵便物認可）

人の往来

◇片寄安蔵（平市役所書記）鈴木一（同）上妻千尋（同）の三氏は一日福島出張
◇松崎茂（平市役所庶）須藤茂左衛門（同書記）丹野幾之助（同）の三氏は一日郡山出張
◇橋本寛氏（平市役所税務課）は税務事務視察のため二日から五日まで一の関、盛岡、花巻、八戸に出張
◇熊谷文彦、吉田昭平（県教委石城出張所員）の両氏は一日行財政調審査会出席のため植田町へ出張
◇荒谷元八郎（平労基署長）野木安（同署事務官）の両氏は一日安全大会表彰状伝達のため錦町県羽化学へ出張

伊藤次席は新町署長
柳田…白河 金田…三春 車田…常磐
地區署の看板取替え

警察法の改正にともなう人事が卅日次の通り発表された、平市署の予算の組替ならびに財産処分は九月の定例平市議会で協議することになつた、なお一日午前八時半から旧平地区署会議室で新警視正佐藤平署長ほか全署員の宣誓式を行い旧平地区署の看板を「平警察署」にとりかえここに第一歩をふみ出した

△平地区署長警視 佐藤貞雄 警視正に昇任、平署長
△平市署次席 警視 伊藤徳雄 小野新町署長
△湯本署長 警視 原毅一 タナ倉署長

【警部】

新任	旧任	氏名
白河	平市	柳田滕雄
三春	平市	金田功
桑折	小名浜地区	渡辺善正
喜多方	植田地区	生江信亮
常磐	平市	車田善雄
磐城	植田地区	供田善男

【警部補】

郡山	平地区	渡部緑
警備課	小名浜地区	石井春美
郡山	植田地区	原田春吉
人装課	内郷地区	渡辺好美
植田	平地区	渡辺福利

【巡査部長】

三春	平地区	佐藤吉則
原町	平市	桑名四郎
若松	平市	熊谷節夫
郡山	平地区	土屋幸次

【職員】

磐城	平市	関根保
内郷	内郷〃	小野昌司
〃	〃	新妻義男
常磐	〃	磐下共雄
富岡	〃	青木健司
内郷	〃	鈴木晃男
常磐	〃	伊藤光男

寄生虫検査

平保健所では次の日程で抽出校の寄生虫検査を実施する
△五日豊間小、中藤間中△六日鹿島小、中△七日四倉幼稚園、ツヅラ小△八日内郷一中、好間二小△十二日下三坂小、中三坂小、上三坂小△十四日大浦小、四倉高校△十五日磐女、平三中内郷高、磐崎幼稚園△十七日湯本まこと幼稚園、浅貝幼稚園、内郷幼稚園△十九日大野中、一小、四倉高

百姓はいやだわ
農村青年諸君ガッカリです
ちかごろ女學生氣質

〝最近の女子高校卒業生は嫁にきてくれない〟という農家のなげきの声が高くなつてきており農村青年の深刻な問題となつているためこのほど石城地方事務所改良課で実情調査を行つたところ①作業が困難で性に合わない②服装が粗末すぎる③家庭生活が不便だ④娯楽時間が少ないなどという理由でお嫁にゆきたくない娘さんが圧倒的に多く、また農家の主婦は栄養をとつていないという声が強くさらに男は一定の年令になると議員の肩書や、役つきにあこがれ家庭からはなれて行くという批判も出されている

なおこの問題については三十日午前九時から平保健所で開かれた農村生活改善連絡協議会に重要問題として提出されたが、結局各関係の指導機関のタテ、ヨコの連絡を緊密にとつてたえず農家を指導して家庭生活を合理的に改善する以外に方法はないという結論になり、こんどは各町村ごとに計画をたててまず食生活の攻善から行うことになつた、

中小企業への金融説明會
二日平市商工會議所で

平市商工会議所では平国民金融公庫協力会と共催で二日午前十時から平市公民館で中小企業の金融説明会をひらく、講師は国民金融公庫福島支所長岡部国雄氏で演題は①中小企業への資金貸付②国民金融公庫恩給担保貸付③国民金融公庫特別小口貸付

刑務所に本を
社会を明るくする運動

一日から全国一斉に行われる「社会を明るくする運動」の行事として平地区司法保護司協議会は十二日平、十三日四倉、十四日赤井の日程で映画と幻燈の会を行うと同時に刑務所の服役者に献本運動をも行う、この運動は青少年の犯罪防止を中心とした目的で行われる

湯本商工会議所設立準備会

常磐市湯本商工会の商工会議所設立準備会は三十日ひらき一口五百円、目標六百人の会員を募集することをきめ今月末までに方部別に行い総会をひらくことになつた

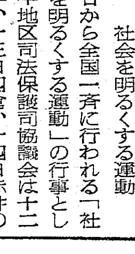

湯本芸者が揃いのゆかた

常磐市芸妓置組合では湯本温泉の情緒ゆたかなお揃いの浴衣をねえさんに着せることになり、このほどできあがつたのでさつそく十五日から一せいにこの浴衣を着てお座敷にくりだす、

ブタ箱入第一號
南京虫盗んで〝新平署〟に

一日から新発足した県警察平署に南京虫ドロボーが第一号としてブタ箱入りした、第一号は青森県上北郡剛沼農業名久井光豊(三四)で三十日夜平市南町丸舟旅館に泊り一日朝七時半ころ女中の南京虫腕時計（一萬円相当）を盗んで逃げようとしたもの

〝そそのかされぬ〟
井田子分らの公判

好間村の暴力団として全国的な問題となつた鳳城炭砿生活協同組合長矢内光氏(三三)の直接の兇行者である好間村北好間武藤正見(三三)、同鈴木豊(三七)の殺人事件第一回公判は親分井田清造(三三)の審理終了後の三十日午後、大竹裁判長係りで松沢検事、真木弁護人立会いで開かれ、人定尋問ののち起訴事実に対して「殺害の話しはしない、ただおどかしのために傷をつけてやろう」と起訴状にある殺意の点についいては全面的に否認し、また井田親分にそそのかされた事実はないと強硬にいい張つている

検事の冒頭陳述にもとずいて提出した兇行に使つた短刀は二本とも武藤の持ちもので一本を鈴木に貸したと認めた

平市職組で購買會

平市職組では組合員に便利でしかも安く品物を売るため厚生施設の一環として一日から購売部をつくつたが当分の間厚生部長広田徳江さんが管理する

中學生に職業講習

平職安所では五日から管内四十中学校を対象に一般就職状況、選職の方法、職種の説明など職業講義を行う

「商店を語る」座談会放送

ラジオ福島では二日午後一時から十五分間さきに録音した平市銀座街商店主による「商店を語る」座談会を放送する

内郷少年愛連二本松町へ

内郷町少年愛護連盟では七日少年会の活動で有名な日本松町の視察を行い少年会の在り方などについて指導者と懇談する

教組定期大会

教組石城支部第二十回定期大会は三日午前十時から平二小講堂でひらく。議題は二十八年度決算、二十九年度予算、と運動方針スローガンについて討議する。

勤労者水上競技会

県社会保険協会主催の健康保険第五回全国勤労者水上競技大会は二十五日午前八時から内郷町金坂プールでひらく、参加資格は健康保険被保険者と共済組合員男女で、団体三位、個人六位までの入賞者は八月二十八、九の両日高知市営プールでひらく全国大会に出場する

地裁荒木課長栄轉

地裁平支部庶務課長荒木登氏は一日付で山形地裁主席書記官に栄転

酔ごれ三輪車二重事故

三十日午後四時ごろ内郷町つづら字町の内青果物商長谷部栄四郎(三三)は磐城市小名浜丸公市場から三輪車に野菜を積んでの帰途酔つぱらつて運転したためカーブを切りそこね常磐市湯本字三函温泉神社前で横転助手台にいた小名浜丸公市場川田さんの四男四郎君(一五)は顔面に一週間の傷を負い車を起してまた走り出したところ今度はブレーキがこわれていたため同市湯本字土町踏切地内国道で常磐交通バスに衝突し横転長谷部は野菜の下敷きになり顔面に擦過傷を負いまた四郎君ははねとばされて頭部両足、両腕に一カ月間の重傷を負い常磐炭砿湯本病院に収容された

平一小PTA評議員会

平一小PTA評議員会は五日午後一時から同校で開き夏季休暇中の児童の生活について協議する

いわきの百人 16
伊藤文健論
古河好間鉱業所長

古ぼけた中折帽をかぶりポコラポコラと長身を幾分前かゞみに歩く姿は、どこからみても古河砿業Kの重役とは思えない、その周辺から発散する人格はたけりたつ労組幹部を相手に馬鹿といわれようがトンマといわれようが一向に意に介せず、それでいてすつかり計算はしておくというバクとした中にチミツな頭脳をもつ彼が取締役となるまでには決してトントン拍子の出世街道を歩んできたわけではない

岩手県和賀郡小山田村に生れ盛岡中学から大正七年慶応の理財科を出るとただちに古河に入社足尾をふりだしに大峰（九州）の経理屋として仲間の出世から取り残され昭和十八年に足尾製作所に転任し翌十九年工場長となつたのがいわば彼の出世の糸口ともいえよう、好間にきたのは終戦直後労働運動華かならんとする二十一年の事である、そして二十四年には遅ればせながら取締役に就任したわけであるが、一昨年の六十三日ストライキの折には好間砿業所はピタ一文の赤字も出さなかつた、これは入社以来二十四年間欠勤したのは僅か三日といわれ「辛棒と忍耐そして正直な努力」をモツトーに生きる彼なればこそやりとげ得たことである

彼の家を訪れると玄関におかれてるグランドピアノに誰しも目をみはるに違いない、音楽に多少なりとも関心をもつている人なら記憶の糸を辿ると伊藤アツ子女史という名につき当るだろう、関屋敏子原信子女史らと声楽界の重鎮どうたわれた彼女は伊藤所長の令妹であり現在渡欧中だ令兄九万一氏は東海工業の重役として敏腕をうたわれている、しかしながら伊藤文健を今日あらしめた事は何といつても奥さんの功績でお茶の水女高師出身、若き二人が熱き恋路の果に結ばれたというエピソードは知る人ぞ知るである、

好間でも最近企業整備が行われはじめているが人員整理をしないで経費を節減しようと頭を痛めているなかで彼の趣味は一日おきぐらいに古河会館で上映される午後四時からの映画を古ぼけたカバンを膝にニコニコみるぐらいである、六十才

すけ香け

△このごろの女学生は百姓のお嫁さんになるのは真ツ平だといつているそうだ△農家の婦人が肉体的にも精神的にも恵まれないのは今も昔も変りがなく学校教育を受けた娘たちが農村に落ちつけない気持になるのは当然である△非難は娘たちに向けらるべきではなく農村の生活改善に目を向けない為政者と古いしきたりをかたくなに守りつづける農村の人たちそれ自身の反省が要望されねばならぬ問題だ

佛具
夕に感謝 朝に禮拝
橋本屋 新川町一 電一九四八

大黒屋の全店中元大賣出し
◇御中元御贈答用品を豊富に取揃えました大黒屋贈答用品部では
如何なる……大量の御注文にも
如何なる……特殊の御注文にも
如何なる……至急の御注文にも
御用命にもお応え出来ます様に東京一流商品の充分な準備と係員が待機致して居ります何分の御用命をお待ち申し上げます
御贈答用品の御用命は大黒屋連鎖店へ

7月1日開店
キリン生ビール
雪印アイスクリーム
ソフトアイスクリーム
クインジユース
サイダー
ビヤホール
平市中央通り
マルサ
電1820

案内欄
ラヂオ福島番組の毎週木・土曜日午後九時から放送する人気番組放送劇（ウツカリ夫人・チヤツカリ夫人）の時間に当局の案内ニユース欄を設けましたどうぞ御ひいき御愛聴下さるよう御願い致します
1日から5日まで
開業五十周年記念
ウサギまつり開催中
平専門店会加盟店 あこう薬局 平銀座 電44

カバンのデパート
平駅前 ヨシダ

レコードの店
天地堂
平和通り 電五八九

ビツクリ特報
雨天の時、開店時間に同じ方へお帰りの方五名様ある時は自動車にて無料お送りいたします

雨も晴れる、バネも軽いジャラリ鈴の音も、さわやかに出る速度は日本一
1954年最新型
丸榮號
開店！
七月一日
午後五時
開店時間案内
二日午後五時
三日正午
四日十時
五日九時
リツクビ
パチンコ
湯本

銀行めぐり①

勧銀の巻

八十%は地元へ

長い特殊銀行の伝統

一カ月におよそ二十億の金が動くといわれる勧銀平支店（日銀代理店）は昭和十九年九月十八日に平市三丁目の現在地で店開きしたのだが、まず勧銀の歴史をたどつてみると大銀行としては新らしく明治二十九年三月に低利長期の資金供給機関として「日本勧業銀行法」が生れ翌三十年六月、当時代議士の河島醇氏ら七十八名により資本金七百五十萬円で創立され、以来昭和二十五年四月の「日本勧業銀行法等を廃止する法律」の施行まで五十三年にわたつて特殊銀行として存在した、その間明治四十四年から大正八年までは不動産銀行として活動、大正九年から昭和二年までは勧農合併開始時代、昭和二年から十一年まで不況救済金融時代、十二年から二十年まで戦時特殊金融業務時代と、時勢にそつてそれぞれ「時の特殊銀行」の役割を果し敗戦後預金銀行に転換したが、実際は昭和十二年頃から資金源を預金に求めざるを得なくなつていたのですでに事実上預金銀行としての業務を行つていた、二十五年には、ハツキリ「特殊銀行」の幕をとじ銀行法による普通銀行として業務を続けている

現在、頭取は堀武芳氏、二室十五部二十八課にわかれ公称資本金二十億円、勧業債券発行高三十九億円、一般になじみの深かつたタカラくじもこの銀行から売り出されていたが既に姿を消した、平支店は昭和十九年九月開設され現在は大場一夫支店長以下雇員に至るまで三十三名で出納、預金、為替、証券、貸付調査、庶務の七課、大場支店長は東北大出身の法学士で東京本店の審査課から昨年二月平支店長に転じてきた本店仕込みの典形的なバンクマンで酒、煙草は一さい禁じており時間の許す範囲内で文学書に親しんでいるという、当年四十五才、支店次長は枝松喜二郎氏、平支店勤め二年六カ月で幹部では最長勤務者支店長代理は二名で氏家勇治郎氏は調査課、菅野信二氏は予金課の責任者を兼ねている

ここは全国的な組織を持つだけに地元採用は殆んどない、行員はいずれも珠算の達人ぞろい、地元預金の八十%程度は地元還元の方針といわれる

常磐だより

税法改正説明会

常磐市飲食店組合で

常磐市飲食店組合では三十日午前十時から税法改正について説明会をひらいた

常磐市青年学級豫算配分

常磐市湯本公民館青年学級連絡協議会を二十七日開き、予算配分を行つたところ年間各学級四万円と決めた。なほ七月から開校することになつている青年学級の日割をつぎのように決めた

▽途上学級（水・木曜日）▽駒草学級（水・金曜日）▽湯本学級（月・金曜日）

講師ならびにカリキュラムの編成は来る三日の運営委員会で協議

水戸婦人会来湯

水戸市三の丸婦人会では四日常磐市を訪れ常磐炭砿見学の後同市の婦人会及び観光協会の後援で山形旅館で郷土民謡、常磐炭砿節、湯本小唄などの観賞を行う

クララ例會

常磐市青文協の文芸サークル〃クララ〃例会は七日午後七時からロシアの作家ゴーリキーの四幕戯曲「ドン底」につき座談会を行う

青文協、アポロ会に記念品を

常磐市青文協主催の第一回日大芸術学部アポロ座公演の演劇教室は二十八、二十九の両日自治会館で盛大裡に終了したが記念のため座員に湯本小唄を吹きこんだレコード、温泉みやげなどを贈つた

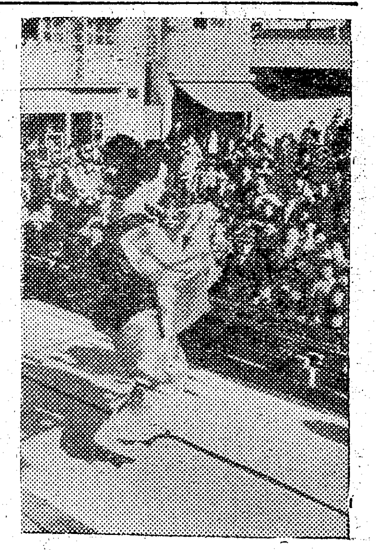

シャッテン・グルッペ例会

常磐市シャツテン・グルツペの例会は十一日午後七時から公民館にひらく室内撮影技術研究について協議する

駒草総会

常磐市湯本公民館の駒草青年学級総会は二日ひらき講師選任とカリキュラムの編成について協議する

読者のこえ

免許不正、私も被害者

自動車運転者協会で免許試験の受験者たちから得体の知れない金を集めていたことが問題となり平地区署で内部のカラクリに捜査のメスを入れたというがごもつともな話である、私も試験場の受付で試験場使用料の名目で三百円を徴収された一人だが、正規の受験料を払つたほかに三百円出さなければ受験出来ないとはおかしな話だと思つたが支払を拒否したら不合格になるような気がして黙つて支払つた、徴収の名目は試験場の使用料とか試験場設立資金又は試験官の交通費と接待費などまちまちで受験者たちには使途が明示されなかつた、試験場の使用料は正規の受験料から支出されるハズだし試験官は出張旅費をもらつているのだろうから受験者たちがこれを二重に負担しなければならないという話はないだろう、集めた金は実際何に使われていたのかは平地区署の調べでいづれハツキリするだろうが運転者協会の幹部たちが試験官の接待費として飲み食いに使つていたとしたらトンでもない話だ、受験者たちは三百円の金で試験の採点に影響したのではと黙つて徴収に応じているのだ、弱い者からシボリとつた金で接待されなければ試験が出来ないのだろうか一回の試験には平均五百人ぐらいの受験者があるから一人三百円でも十五万円集る勘定になる、平地区署の徹底的な取調べを望んでやまない

（平市、受験生）

内郷だより

みまやで町政をきく会

内郷町御厩婦人学級では三日午後一時から町会議長菅本三義氏を招き町政をきく会をひらく

内郷「よい子のつどい」

内郷町少年愛護連盟、ボーイ、スカート内郷町連絡協議会共催の第一回「良い子の集い」は四日午後六時から浅野記念館で遊戯、歌、人形芝居、幻燈などを行う

内郷でナトコ映画會

内郷町公民館では十九日から四日間つぎの四カ所でナトコ映画会をひらく

▼十九日 綴第一部落館
▼二十日 同第五部落館
▼二十一日 同第四部落館
▼二十二日 御厩部落館

内郷青年会

内郷町青年会は三日午後六時半から公民館にひらき会則審議ののち総会開催について協議する

高坂青年學級勿来へ

内郷町高坂青年学級では十八日勿来美術館見学ののち勿来の関でリクリエーションを聞く

ツバメよいずこ

地方事務所で調査

今年は全国的にツバメが少ないといわれており原因については種々論議されているがこのほど石城地方事務所では管内の町、村一つを選び学童の協力を得て昨年の巣、今年の数を調べ原因を追求することになつた、なお調査対象はツバメ（人家の軒先）コシアカツバメ（人里近い山、野）岩ツバメ（けい谷）あまツバメ（人里近い山、野人家の軒先）

商店界

リリーの化粧品

常磐市湯本中央通り唯一の化粧品店リリーではパリ好みのお化粧を喜ぶお客のためにピアス化粧品の売出しを行い好評を博しているしやれたブローチ、ネツクレスも評判が高い

亀屋のザルソバ

常磐市湯本亀屋ではこのほど店内を改装したがいつもおいしい味のかわらないうどん、そばで有名、なかでもざるそばが好評で、はじめツルツルあとはカメカメというところ

大黒屋の中元賣出し

大黒屋ではさきに暴落値段を発表衣料品界にセンセーションをまきおこしたが今度は三、四、五と三日間「中元の土、日、月大奉仕大売出し」を行い新安値品の提供を行うことになりまたまたカイワイの話題をさらつている

紙上カメラ講座 4

富士カメラ 撮影解説 今井速水

バツクは必要に応じて鮮明・軟焦点、完全ボケ、と使い分ける必要がある、つまりバツクのボケにより主題を生かす場合また殺される場合がある、鮮明に出すには手前にピントを合わせて絞れば絞るほどピントが深くなる

◇作例―バツクの人物の表情を或程度迄ピントを合はせて画面の効果をネラツタもの◇データーローライコードN型トリオターY2号絞11シヤツター二十五分の一

私の商売訓

平市駅前大通り 田中カメラ本店 店主 田中春夫氏

カメラは戦後非常に種類が多くなつてきているので客はどれがよいかと迷つている始末、当店はそうゆうお客のよい相談相手であるとともに自分もやはりお客と同じくカメラファンであるという打ちとけた立場に立つてメーカー品を推せんしているわけです、商品を売るよりは「誠実を売る」これが当店のモツトーです

情報

▼王将 近頃は二階も階下も同じようになつた、ヘンポンとひるがえる日の丸は君の今日の幸福、百番台をおちついてねらえ▼ミツキー あわてちゃいけない奥の方でみつちりやれば定数はすぐ▼平会館 ここはまん中あたりがよかろう▲朝日 そろそろ何まであいたことのない機械があくようになつている▲ホーマー 百円から二百円の玉を求めてネバリが肝奨大体穴場の機械なら三十分ぐらいでザル、一般に早打ち10 25 59穴▼大発 やゝゆつくりと打て▼一発 背が高いから注意、まず頭ねらいが肝要

今晩の映画 （三〇―六）

◎聚楽館 改装のため休館
◎世界館 慕情 若き血は燃えて
◎平 館 陽は沈まず 彌次喜多金比羅道中
◎民 劇 悲恋の王女エリザベス 愛の調べ
◎ひかり座 二ツの世界の男 戦慄の七日間
◎第二いわき （三〇―七） 雲は天才である 流刑の大陸 凸凹小僧トンチン道中
◎綴映画 （三〇―三） 副将軍初上り 坊ちゃん社員
◎三國座 （三十―四） 五ツ木の子守歌 人肌千両

投稿を歓迎しますハガキ一枚に一つ書くこと、採用の分に薄謝呈

受験料異聞
いや乗せられたヨ
―新米運転士 （内郷・村田）

差押え
みちのくの平の町の税金にわれ泣ぬれてカミとたわむる
―豚木 （平・三平）

巴里 社交ダンス 平6

銘菓 平餅
第十三回全国菓子大博覧会 名誉大賞牌受賞
御挨拶
このたび京都市においてひらかれた第十三回全国菓子大博覧会の名物部に平餅を出品致しましたところ栄えある名誉大賞牌を受賞致しました、これも皆様の御指導と御支援による賜物であります、ここに店主、店員一同感謝の意を表しこんごも一層御指導御愛顧下さるようお願い致します
金子重次
平市銀座街 松月堂

牛と豚肉 ハムとソーセージ 藤越 電1282

ミシンはハッピイ 綴の小山で

銀座店 靴はスガタ 二丁目店

カメラとDPは富士

旅館 鈴屋 平市四丁目 電一四四 小野屋薬局裏

ざるそば もりそば 味の名所 [illegible]

平市田町銀座ウラ [illegible]すし 電一六九

パーマと美容
今般皆様の御希望に添う為平信販に加盟致しましたチケットの御利用を喜んでお迎え致します
大庭美容院 平南町（大黒屋本店隣） TEL 1285

金融
☆日掛償還
無担保信用貸
借入御希望の方には申込あり次第融資致します
東北財務局福島財務部登録
信和商事株式會社
平市新川町十一 電（平）二二八八

銘菓 いわき八景 桃の井
平市一丁目 金沢屋 電327