三和新報

日刊（除日曜・祝祭日）第8号　平市六町目三和新報社発行　電4１２
支社・支局—東京局支・湯本支社・内郷支社・小名浜支社
5月15日（1ケ月50円）

入の往来

◇新妻一雄氏（常磐市総務課長）は十三日出福、十七日帰庁予定
◇ウロコヨ店主橋本義司氏は十四日上京、十七日帰平の予定
◇地検庁平支部高橋首席検事、中村、松沢、横地各検事、紺野副検事、江尻、庶務課長ら一行は県内検事会同会議のため十四日若松へ出張
◇平市教育委員会庶務課長橘光二氏は磐城学生寮視察のため十四日上京十五日帰庁予定
◇有賀篤氏（石城地方事務所総務課長）県下選管委連合会に出席のため十四日出福
◇矢部薫氏（石城福祉事務所次長）二十二日次長会議出席のため出福

創刊に寄せて ⑥

大場国雄
三和新報には出来るだけの協力をしたいと思つている、真の与論を代表する正しい新聞に伸ばしたい（日本水素小名浜工場長）

川和徳一
五十円という値段は安すぎはしないか、よほど部数を出さなければこんな値段はつけられない、発行部数をうんとふやすことだ（加地和組社長）

長岡孝
発刊お目度う、着々と充実を祈る（東部石炭協会専務理事）

石炭産業の危機
地元商店に影響深刻

今の石炭産業は「自転車操業」をやっているという、石炭が売れないからといって堀らぬわけには行かず値段は下がる一方なので、今までのノーリツにさらにスピードをかけなければ間に合わないという意味である、ところがいくらノーリツを上げてもネダンを下げるには程度がある、この分では「自転車操業」などとノンビリしたことでなく「ヒコーキ」操業ぐらいにしなければダメだという人もある炭砿はますます深刻なところに追いこめられてきたようだがこれを切り抜ける方法はないものだろうか、これは石炭産業に頼つている地元商店に直接影響するところでそのナヤミは深刻なものがある

終戦後の炭砿は「アブナイ」といわれてもいつでも何とか切り抜けてきた、だから今度も大したことはないと思つている人が多い様である、しかし今度は炭砿が「のるかそるか」の決戦をする年だという、このなつ場を切り抜けた炭砿だけがどうやら生き残れるだろうという人もある、どうすれば生き残れるかという答えはカンタンである、石炭を安くすればいいのである、常磐炭砿の場合でも茨城砿業所の石炭の方が磐城砿業所よりも売れ行きが良いのは安いからである

しかし石炭を安く売つても我が身を食いつめる「出血販売」では何にもならない、従業員が食つて行ける「安い石炭」を掘り出さねばならぬところに問題があるわけである

磐城砿業所としても「五ケ年計画」の実施をして安い石炭を掘り出すことに努力をしてきた、このためにノーリツがわずかながら上つてきたことも事実である、しかし九州北海道の大炭砿にくらべれば問題にならない、茨城砿業所よりも低いのである、だからノーリツを高くするための努力はまだまだ続けられねばならぬ、自転車の速度をこの頃流行の「バイクモーター」くらいに早くする必要があるわけである

しかしなつ場に向つての値下りに対抗するにはノーリツを高くするくらいでは追いつかない、石炭を掘るために必要な材料をギリギリのところまで節約して不必要と思われる材料ももう一度活かして使う工夫が必要になつてきた、同時に不必要なストライキをなくすための「労使休戦」が問題となつてきている、この二つの点について考えて見よう

中央倉庫に現在入つている材料は約一ケ月分くらいで金額にして七千萬円程度だから、去年の三月ごろにくらべれば約半分になつておりそれだけ材料を買うのはおさえているともいえる、しかし風管一本買うにも重役会議を開いてきめたという昭和三年ごろにくらべれば多くの材料が使われている、機械化採炭が進んでいる現在と昭和三年ごろをくらべるのはムリかも知れないが現場の工夫によつてはまだまだ節約の余地があるともいわれている、たとえば火薬にしても孔くりの工夫や岩のかたさによる厳格な使用が行われればまだまだ節約出来るという、切羽で使うスコツプがダメになつても形を小さくすれば坑外で使うことが出来坑木の古いものを枕木に使うことは各砿でもやつているようだが、長すぎたり短い坑木を工夫して使う研究が足りないという人もあるポンプの手入れが悪いためにムダな電力を使つている例は少くない坑外の水の使い方によつては水不足で余計な金を使うこともなくなるわけである、住宅をテイネイに取りあつかつてくれれば建築の手間がそれだけ大切な仕事に向けられることになる某炭鉱職員は紙を節約するために始めはエンピツで書き次にインクで最後にはスミを使つて一枚の紙を三回に使用したという実例がある、こうして数えあげればキリがないくらいに節約の方法があるがこれをどう生かすかは指導者と働くものの協力の程度による、共に研究し実行して行く心がまえが大切なわけである

一昨年の暮の大ストライキによつて石炭が一ペンに売れなくなり現在の苦しい炭砿を作り出す原因となつたことは明らかな事実であるあのストライキによつて炭砿労働者は反つて損をしたともいえるわけである、労働組合が本当に組合員の利益を考えるならば、組合員の収入のもととなる会社を良くするために暫くの間労使休戦をする必要があるようである、その実例がないわけではない、第二次世界大戦が始まつたとき英米の労組は国を救うために労使休戦を行つた今は戦時中ではないが、日本の経済が立直るか破壊するかの境目である、炭砿が労使休戦によつて不必要なストライキをなくし安い石炭を売り出せれば日本の産業も立直ることだろう、この意味で炭砿立直しの間労使休戦が実行されることは国民の期待にそうことになるであろう

さてテンマツは

○……桜が可憐な花を散らし終ると代つてサツキの登場となる日曜日というのにそわそわ自分の事業場に出勤して行つた御主人を見送つたAという奥さん、可愛い子供の手を引いて松ケ岡公園へサツキ見に出かけた、さて、持参のお菓子や果物をどこで食べようかと見まわしたその瞳にNという料亭前のすずしそうな休憩所が映つた、そこに入ると早速ムシャムシャやり始めた、その頭上で突然大きな酔いどれ声、いつたい真ツ昼間からどんな人だろうとフト見上げた眼の中にとびこんで来たのは芸者とからみ合つてる中年男のあられもない姿が入つて来た、はて、何処かで見た……と思つたのも道理なんと自分の御亭主ではないか、あつという間に体内の血が逆流し始めたトタン、子供の手を取つて立ち上つていたがさてその後のテンマツは

平の物價上る
市商工課調べ

平市役所商工課が十三日市内の物価指数を調べた結果ヤミ米は十円くらい値下り乳製品は全般に一割程度値上り野菜類は一般に高価を示している物価指数は
製米　百三十円　モチ米百六十円小麦粉（一貫目）二百円製麦（一キロ）六十円乾うどん（百匁）二十五円鰹ぶし（百匁）三百五十円馬鈴しよ（百匁）十二円キウリ（百匁）四十円玉ねぎ（百匁）十五円で鮮魚、木炭、台所用品はかわりがない

ケイ子さん殺し送検

常磐市湯本第一中学校二年生山越ケイ子さん殺しの犯人常磐市上町常磐炭砿機電係遠藤由太郎(三三)—ケイ子の叔父—が七日湯本地区署に逮捕され検事拘留の形で身柄を同署に留置し引き続き取り調べを行つていたが十五日一応身柄を送検する

栄光はどこへ
十五日 石城地区庭球大會

平庭球クラブ主催のクラブ対抗戦はいよいよ十六日（日）午前九時から平市松ケ岡公園コートで開催される今年の優勝候補は昨年優勝の呉羽A或は今春最も快調な常磐Aかベテランぞろいの平Aとみられるが三組対抗戦であるから意外な当狂せがあるかもしれず今春随一の好試合としてファンの見逃せない大会であろう、出場クラブは次のとおり
呉羽化学　A、B　呉羽化成　A　日本水素　A、B　小名浜　A　常磐　A、B、C　古河　A、B、C

求む！脱臭剤

○……これは飼い犬に手をかまれた話になるだろうか?常磐市役所の某課の主任Aさんが十三日午後三時ごろ市役所に置いてあた新品真空式フン尿汲取車を物珍らしそうに眺めながらあちこちのレバーを手さぐつていたがあるコツクに触れたトタン同氏の方を向いていたホースの先からボーツとヘリオトロープにあらぬ汚物が滝の如きいきおいでAさんの全身を洗礼、眼にしみこんだこの香りどんな迷薬で取れるやら

内郷主婦連役員決る

かねて選定中だつた内郷主婦連合会役員は五月八日になつて次の通り本決りとなつた
▽会長瓜田ハル（東区再選）▽副会長岩田ヨネ（職員）▽〃大和原金代（西区）▽会計佐藤マサ（西区）▽〃折笠サト（竹の内）

労働力調査協力者表彰

昭和二十九年度上半期（一月—六月）までの内閣総理府統計局の労働力調査に熱心に協力した市内十一氏に対し十四日同局から市役所を通じて感謝状と記念品を送つて来た、各氏名は会社員　飯島正太、イカケヤ　渡辺伝之助、自動車工場主　沼田喜八、農業　松本松栄、商業　西山縫、商業　斉藤仁三郎、会社員　竹内久男、労務者　山崎義賢、会社員　松本常磐、会社員　渡辺忠以上の各氏である

平商守備の弱さ
磐高、平高練習試合

野球シーズンをむかえて十三日午後四時から磐高球場で磐高—平商の練習試合が行われ三対三のひきわけに終つたこの日磐高は打棒を平商におさえられ平商の失策をぬつて三点をあげたが打撃は平商に一日の長があり平商安打で三点をかくとく、しかし平商は守備陣の強化をのぞまれる

平一中運動会

二十九日午前八時から平市第一中学校の運動会が行われる

古河好間労組役員改選

古河好間労組では十四日午前九時から組合会議室で代議員大会を開き二十八年度決算報告、二十九年度予算審議及び役員の定期改選の日時その他について審議する
役員選挙については事務局長を除いて現役員のほとんどの出馬が予想され[illegible]部部長、事務局長教宣部長などは激戦を予想され他の部門は無競争とみられている

研町で卓球大会

平市研町PTA、青年会主催の町内卓球大会は十六日正午同町郵便自動車々庫で行う

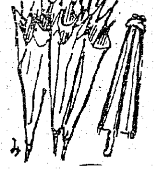

經済マメ問答 ⑤

平製パン社長　羽田武雄氏

問　銀行金融について希望は
答　なぜ平市内の金融業界が中小企業者に対する金融をひきしめようとするのだろうか、たしかに中小企業者は大資本者に比較すれば弱いかも知れないが事業者の実態をよくつかんでこれなら大丈夫という業者には積極的に借しつけるようにして欲しいものだ、とにかく従来は五百萬円とか千万円とかの大口融資は優遇しているが五十萬円台の融資にも力こぶを入れてもらいたいものだ中小企業といつてもやたらに倒産するものばかりとは限らないのだから利益を銀行にもつてこい式でなく金は借すから売り上げは銀行へという考えで金融を考えて欲しいと思う
問　事業の見通しは
答　普通でも不足な日本の食料事情に昨年の冷害が重なつて今の食後糧難は益々深刻になつてくるのは当然だ、こんな意味からも今後のパン工業は主食的立場におかれているのだから期待は出来る、それに学校給食も増加している、とにかく浜通りは県下内の食糧消費量の一割強という数字なのだから当然食料の移入を行なわなければならずとても自立経済は成立しない、このような条件からいつても今後のパン工業は期待が持たれ現在では繊維業者がパン製造の見習を希望するような状態である
問　不況の影響は
答　原料高が一番困つた問題だ昨年からみると砂糖は五割高、粉も値上りしているがそうかといつて製品のコスト引き上げは不可能なことであり購買力は増加しても原料高のハネかへりで利潤のハバは薄い、これが政府で輸入小麦を安く払い下げれば現在よりもぐつと安いパンを提供することが出来る
問　調整方法について
答　原料高と製品のアンバランスは結局は人件費の節減で補填するということになるわけだ、それには企業整備即ち機械化しなければならないということだ少ない人件費で多量の生産ということである

すけきけ

日専連の「奥さま家庭電化大売出し」でこの地方に特賞一人、一等三人が当り話題をよんでいるがさきに計画したアメリカ旅行招待などでも人気をあおつた▽日専連は詳しくいえば「日本専門店会連盟」で今から二十数年前岡山市に生れた、動機はデパートの進出に対抗して小売店を守る組織であつた、戦前は関東以南が主で東北地方にはほとんど組織がなかつた▽筆者は当時日専連がお客さまのサービス用として出した「ながれ」という日刊雑誌の編集をしたことがあるがそのころも今の理事長の角南（スナミ）さんが自分の店を放り出して日専連の拡大に東奔西走していたものである、活動家で野心家で実行家である彼の情熱が今日の日専連の盛大さを築きあげたといつても過言ではあるまい

印刷　三章堂　平市六丁目　電 四七二

六八五　三井タクシー　平市一丁目

端麗院葬送の際は御多用中にも拘らず御焼香を賜り誠に有難く厚く御禮申上げます。一々お目にかかつてお禮申上ぐべきですが取敢えず紙上を以つて御禮申上げます。

昭和廿九年五月十四日
平市田町
猪狩圭爾
猪狩四郎
松本ヵウ
清水広政
松本きん
親戚代表
平産婆会長

平水産魚市場
平市大工町二二・TEL407（夜間）974
社長 鈴木蔵太　専務 山野辺石蔵

○○◯ パチンコは平が入る ◯○○

伊東パチンコ	田町
王将	三丁目
局前パチンコ	四丁目
五丁目パチンコ	五丁目
一発	白銀町
マルヨ	白銀町
平センター	田町
銀鈴	白銀町
ハト倶楽部	田町
大八	田町
ミツキー	田町
ブルーバード	田町
アサヒパチンコ	田町
ピース	田町
馬場パチンコ	田町
マルヘイ	田町
大発	田町
茂登女	田町
平会館	三丁目
駅前パチンコ	田町
ギオン遊技場	三丁目
金の星	三丁目
ホーマー	田町

（順不同）

NHKとラジオ福島
青田、二瓶の一キ打
宿命の好敵手⑤

平の土地に十年も腰をすえ平放送局の露ばらい時代から新スタジオを完成するまでNHKの青田三郎の努力はなみなみならぬものがあつた、その間彼がローカル放送につくした功績も大きく買われてよい、このへんでホツと一ト息というところに「ラジオ福島」という強敵が突如として現われた、せつかちやの彼がハナの頭にアセをかいてとび上つたというのはウソとしても負けずぎらいの彼の心中はおだやかならぬものがあつたことは想像できる

一方、ラジオ福島平放送局の株募集や建設の一切は、その資本関係から福島民報平支社長二瓶不二雄がその衝に当ることになつた、二瓶不二雄はどんな男かと政治雑誌のタイトルじやないが本県石川郡の産で厳父は社会教育家として有名な二瓶一次氏が小学生時代から大学まで東京で送つており「東京新聞」社会部遊軍として鳴らした男、終戦直前、福島に疎開して福島民報に入社、報道部副部長として今のラジオ福島専務高柳万寿（当時報道部長）とデスクをやつていた、だから時代感覚もありラジオという尖端的事業に対する理解も十二分にあるからこれは打つてつけの適役、忽ちにして石城地方の予定株を集め十一月にはさつさと放送を開始の運びにこぎつけた、東京の家にいると一人息子のお坊つちやんだが、仕事をはじめるとムキになる、その性格がみごとに実をむすんだ、かたや青田三郎は相馬の酒屋の息子、大学を出るとすぐに放送局に入り技術関係のエキスパート、その上放送労組生みの親として終戦後の労組育成には身を挺してつくした、これが却つて経営者の認めるところとなつて、今では平の青田といえば協会内でもウルサがたで通つている、放送にはちよつと縁の遠い相馬なまりで十二がたのウオルサムを小ぜわしく出したり引込めたりしながら談論風発、まことに勇ましい限りの人物だからこの両人の一騎打ちはNHKとラジオ福島の遭遇戦としてまことに手に汗にぎる見ものである、二瓶不二雄は剣道四段、三船敏郎に似ているという評判だが、青田三郎は佐野周二にそつくりだという人があるから、この点でも問題は席をかえて残ることになる

商店界

山田の自轉車
局前（好間村）山田輪店のマルウチ号月賦販売は六ケ月で好評

吉田屋の雨具
五丁目角の吉田屋履物店では男女洋傘レインシユウズを特売中

ツル屋の夏ズボン
平市四丁目ツヤルでは、子供用夏ズボン各種は大安売で好人気

大黒屋の白布地
三丁目大黒屋本店では白布地、浴衣などを特売中

恵比壽のカツどん
稲荷下（好間村）恵比寿屋のカツドンは美味で有名

エンドウの帽子
三丁目エンドー帽子店ではマナスル登山帽、幼児用各種帽子を豊富に販売中

富士食堂の密豆
材木町桜小路の富士食堂別館では生ビール、冷しそば、密豆が大人気を博している

運動靴は不二屋
学校前（好間村）不二屋洋品店の児童用運動ぐつは安価丈夫で絶讃

鍛冶町に花屋
鍛冶町水戸屋食堂前に各種草花盆栽の店開店準備中、なお店名は菊水の予定

鈴木のラジオ
南町平館通りの鈴木ラジオを豊富に取り揃えて発売中

聚楽館改装か
聚楽館では六月初旬から二カ月の予定で館内改装を着工する予定

盛高屋の特価品
平市三丁目盛高屋では新柄のオープンシヤツを各種取揃え特価販売中

べんてん漫話

××の青年会が旅行に出かけて花でんしやをみてきた話―卵とばし、バナナ切りなどはお定りですが、ビール瓶の口がねをくわえテキンテキンや一升瓶ふりまわしなどは活躍筋の偉大さに今さらながらおどろかされたとのことでした、しかしなんといつても太筆の一筆書が出色で「浅草」と書きそめて浅でスミが切れ、どうなることかとカタズをのむうちタラタラと流した一滴、みごと筆をうるおしてサラサラサラと「草」の字が書き上つた、「水際立つ」とはこのことよーと感嘆するうち目の先に卵がポツーンでギヨツ！

初夏の装い

好きな中間色
金古マツ子

終戦後、儀式か特別のとき以外は洋服です、中年時代の和服への郷愁とでもいいましようか、和服はまたおちついた別の良さがあります最近懐古的になつてだいぶ和服への関心が高まり若い人は新しい感覚で上手に着物を着こなしていますが非常に感じがいいですね洋服は活動的で便利ですが、私は日本趣味なのでお茶やお琴の時に和服を着ています洋服の更生は和服にくらべて利用範囲がせまいので経済的に安価だとはいいきれないように思います、御自分で衣服型成の出来る方は、どんなにか楽しいことでしよう、洋服の型はハイネツク式であまり切りかえのない清そな優雅な感じが好きです。中年ですからスポーティな型は合いません夏はだいたい白に統一されますが私の好きな色は暖色系統と中間色です、性格的に自分の好きな色があるとそれだけに統一してしまう傾向があります気一本なんですね。今年はスツキリした髪がはやつていますがとても感じがいいですね私は髪をかえるのは好きでないので平凡な髪をしていますが自分にあつたかみかたちを見つけたいと思います、若い頃母に「若い者は化粧するな」といわれましたが若い人はいつでも美しいのです、年寄りは化粧をして汚ならしさをあらわさないように心がけることが大切です、夏は化粧くずれのしないようにあくまでも清そな感じの美を保ちたいものです（へ金古議長夫人）

私の商売訓
平市田町スガタ靴店店主　菅田始氏

婦人靴に力を入れている、やはり商売は何んでも一つの特色がなければ繁盛はしない、宣伝も実質的にけおどかし的なものは避けている、品物の選択とサービスには一番力を入れるように心がけている、靴の流行も最近はことにはげしいから流行おくれにならないように勉強している、将来は修理、注文部門も作ります

穴の情報

▽ミツキー、とんでもはつぷんデタラメに打つても入る機械がありません、穴のきまりなんてございません、気まぐれなところで穴を開けて待つています、だからスツポリ入る気分のよい穴を手さぐりで探さなければなりません、鼻の下を長くして探せばきつと幸せな気分に満ちてくることとウケアイでしよう3828543740穴をもてあそぶによし▽平、今が番茶の出ばなだそうです、苦労しても核が固いからスポリと穴へ通してくれませんゆつくりネジ廻して入れるのがコツだそう、アセつちや穴も気分を汲でくれません、きんたまおろしはゆるい球にかぎります7076782637ザル、パチンコ娯がバネをきつくしたりゆるめたりします穴ねらいに汗をかきますからほどよく取つたらすまして別な穴場で手なぶりまた舞い戻つて気長に手探ぐると穴もどんどん気分を出します、その調子が出るまで気長に愛撫することです▽マルヘイ、調子が出るまでゆつくりやること、割合入るから一発きんたまおろしで敢行せよ11254825332644あたりよろし▽金の星、出はじめました景品で欲をはる人に向くそうです仇な恰好をしたオカミさんが常連なので雰囲気は充分たのしめます

さんすいの

投稿を歓迎しますハガキ一枚に一つ書くこと、採用の分に薄謝呈

メイドの旅
可愛い姪に旅させたんだ
―叔父―（三太）

モンロー旋風
オシリの曲線がよくでてるようなアンさんを探しています
―アプレ娘―（ペケ助）

今週の映画　十二日―十八日

◇聚楽館　アスファルトジヤングル、メルバ（天然色）
◇ひかり座　七人の侍
◇世界館　愛染かつら、よい婿どの、色彩マンガ
◇平館　人肌千両、処女合戦
◇民劇　放浪記少年姿三四郎
◇第二いわき（九日―十三日）バクダツトの盗賊、赤いベレー、六連銃の掟

効きめで売れる・風邪薬
コルゲン
コーワ

内科　小児科
外科　泌尿器科
産科　婦人科
レントゲン科
松尾医院
院長　松尾正平
平市大町五　電一五四

大塚運動具店
平市三十米道路
電話　七十七番

外科
内木医院
平市大町
電話六八三番

県教育委員会石城出張所
所長　佐久間武善

祝発刊
計理士　宮沢勝三
平市八幡小路七五

旅のデパート
あらゆる旅行の御相談
鉄道輸送、旅館、電車、バス等の切符クーポン券の発賣
日本交通公社
平案内所
平市三丁目三〇ノ一

入る入るソコヌケ入る
ビツクリパチンコ
湯本町横町

カメラの店
田中
平市三丁目店　電五七六
〃　駅前通店　〃一八六〇
湯本店　〃三〇八

メリヤス肌着に子供服
婦人ブラウス、ワイシヤツ
品は豊富にございます
ツルヤ
平市4丁目
TEL140

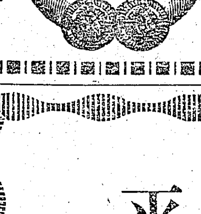

奉仕動機に依る経営
御値段が安いからと云つて決して粗悪品では御座居ません
12日より15日まで炭鉱勤労感謝特別大売出し
◇毎月炭砿の皆様へ心より感謝を以つてお贈りする絶対御買得市です◇
50円・80円100円・150円・200円ホリ出し物を豊富に用意致しました
プリント・トロピカル・化繊オツトマン・ギンガム格子・サーヂ・キヤラコ・ネル
◇春より初夏へのメリヤス肌着奉仕市…大人アンダー100円　女性着100円
経営の合理に依り更に皆様の衣料引下げに努力致して居ります姿を御一覧下さい
39円均一売物
モス着尺大巾1ヤール39円
其の他半端物一掃
皆様の利益を護る店
大黒屋
湯本店
御買物上手は生活のコツ

平けいりん
午前11時發走
5月　8・9・10　15・16・17
場外車券売場　平市大町・郡山・若松・福島