三和新報

THE SANWASHIMPO

第380號（昭和29年6月17日第三種郵便物認可）
日刊（日曜・祝・祭日を除く）　購読料1カ月50円

7月28日（木曜日）

発行所 三和新報社 平市田町 電1053番

内科・小児科
蓬來医院
平市新川町12・電1031

パナマ帽打ちふりつつ
阿部選手、勇躍鹿島立ち
昨夜十時、羽田空港の感激

【羽田空港にて＝金子特派員】夏の羽田飛行場には磐高同窓会長野崎喜八郎氏、磐高村上教官、四倉高校吉田教官や阿部選手の友人高萩、難波、松本、白土、飯沼、御代君らが阿部選手を待つていた。

やがて税関の調べを終えた選手団一行十二名は紺の上衣にネズミのズボン、赤グツにパナマ帽姿で打そろつて飛行場に現れた。エアーフランス機は白い姿で一行を待つていた。選手団は身動きも出来ないほどの見送りの人たちの中で知人や友人と最後の握手を交した。阿部君は「なれない会場で初めて国際競技場なのでまるで夢中ですが、幸いに国際競技の経験者が二人いるので、この人たちに教つてベストをつくすつもりです」と言葉少なに話したが、その瞳は夜目にも強い闘志にもえているのがわかつた。九時五十分、阿部選手は帽子をふりながら、ニコニコ笑顔でエア・フランス機の白いタラツプを上り機上の人となり、定刻午後十時、郷土の栄誉を一身に背負つた阿部選手は場内にとどろきわたる万歳の嵐に送られて一躍国際ヒノキ舞台、スペインの空を目指して飛び去つた。

平工圧倒的優勝
全國高校重量挙 磐高も三位に入る

第二回全国高校重量挙選手権大会は二十六、七の両日下関市で行われたがフライ級で平工古山選手が二三七、五の全日本高校新記録をだしたほか本県勢は全種目に圧倒的な強さをしめし総合得点で平工は優勝、磐高も三位に入賞した入賞者次の通り。

▽フライ級 ①古山征男（平工）二三七、五＝日本高校新③早川信也（磐高）④神谷忠雄

▽フエザー級 ①松本隆（富岡高）二五二、五＝日本高校新③佐藤宗男

▽ライト級 ①板橋忠雄（磐高）二五七、五②新妻勝衛（四倉高）

▽総合得点 ①平工（二一点）②山口県安商工（一九点）③磐城高（一七点）

彌次喜多巡り
廿六軒の撮影終る

日本フイルム社（京都）では観光と商業宣伝を兼ねた〝弥次、喜多平珍道中〟を撮影していたが二十七日で旧市内を終り、二十八日には弥次、喜多姿で諸橋市長に挨拶したあと常磐交通のロマンスカーで豊間、草野、水石山、赤井岳など観光地の撮影に向つた。この〝弥次、喜多平珍道中〟はワンカツト（上映時間三十秒―四十秒）三千円のスポンサー付で撮影したが参加店は三十六軒、全長は千六百フイートになる見込で八月十七日から一週間〝世界館〟で上映したあと光の歌、観光秋の平市などと一緒に全国で上映される。

國民金融公庫誘致
平商工会議所積極化

平商工会議所では二十七日関係者を招いて国民金融公庫平支部誘置を協議、浜通り地区の融資金額その他、支部設置の必要性を具体的に調査して強力な陳情を行うことになつた。

キリスト教講演会 いわき無教会（へん）主催のキリスト教講演会は三十一日午後一時半から平市田町いわき民報社ホールに斉藤茂（キリスト教常識主筆）を招き「自由の福音キリスト教」と題して講演会をひらく。聴講料は三十円。

常磐商工委きよう開く 常磐市商工委員会は二十八日午後一時から市役所会議室にひらき事業方針につき協議する

一万九千円すらる

二十七日午後六時五十二分平着、磐越東線上り赤井―平間で磐城市江名字北町漁業戸田万次郎さん（四〇）は背広ポケツトから現金一万九千円入財布を盗まれ平鉄道公安室に届出た。

お盆前に街のダニ総検挙
平署本腰、既に十六名逮捕

平署ではさる十六日から一斉に〝街のダニ狩り〟を行いお盆を前に徹底的に検挙する方針をきめ不良十五名を逮捕したが二十七日夜さらに平市北白土運転手加藤久雄（三〇）を暴行傷害容疑でつかまえた。加藤は五月五日の夜、世界館前で市内三丁目会社員某さん（四〇）に〝金を借せ〟ともちかけ断わられるや〝生意気だ〟と顔面を殴り二週間の打撲裂傷を負わせたもの。

オートクラブ結成
湯本 観光宣傳に一役

常磐市では観光宣伝の一環としてオートクラブを二十六日午前八時から市役所会議室で結成、会長新妻常宏、副会長草野昭一、丹野豊、会計石川昭一の諸氏を選任した。会員は二十人で第一回の行事として植田の花火大会に遠征する。

もう七夕準備
商店街は手ぐすねひく

〝平夏まつり〟は明二十九日豊間築港で行われる水泳大会を皮切りに九月十五日の赤井嶽例大祭まで多催な行事をくりひろげるが商店街には早くも七夕が飾りつけられまつり気分を誘つており関係者は準備に大童、各商店は夏枯れを一度に吹つとばそうとあれこれの宣伝合戦を展開、近来にない人出が予想されている。

平市自動車々庫新築
加地和組で工事

平市役所では二十七日、二件の入札を行い次のように落札した。

▽平消防一分団詰所増築＝ゆたか建設（十九萬七千円）

▽市役所自動車々庫新設＝加地和組（六十五万五千円）

野上検事着任

検事野上大也氏（四七）は中村弘検事の後任として二十八日地検平支部に着任した。水戸地検土浦支部から転じてきたもので市内八幡小路二ノ一〇に住む、

阿部選手、羽田を発つ

ゆうべ、わが郷土の生んだ陸上のホープ、阿部計君が、世界四十カ国の精鋭と三段跳の技を争うため、日本の若人の意気を双肩にになつて羽田空港を鹿島立つた。本県としてはこの競技に送る二人目の選手である。

消息通の話によると、三段跳の優勝候補はソ連、チエツコ、アメリカ、日本で、或は日本の阿部が優勝するかもしれないという噂が世界のすみずみまでひろがつているという。

ことの何んたるを問わず、世界一という折紙は至難なことで、日本の、福島県の、石城の、赤井の生れの一青年が、地球に住む廿億の全人類の誰よりも強い、早い、すぐれている特殊な技を持つていることはたしかに奇蹟にちかい出来事にちがいない。

郷土の人たちも、これをふかく認識し彼の壮途を実現させるため、三十萬円の旅費をととのえスペインの競技場に送つた。若冠二十二才、日本の栄誉と郷土の声援を双肩に勇躍羽田をとびたつた阿部選手の胸中は察するにあまりある。

ある一部の人々の間に、一人のスポーツ選手を大会におくるため、寄附金を募集することが云々されているようだが、これも考えようである。戦時中、日本の軍部は、二十代の若木の花を「特攻隊」の名のもとに、帰らぬ空に飛び立たせた。当時の青年は、これを唯一の人生の目的として甘んじて白いマフラーを打ちふりながら、とんで行つたこの胸つまる情景にくらべて、阿部選手の鹿島立ちが象徴する「平和と健康」の壮途は、なんという明るく希望にみちたものであろう。

平和の空と、青年の希望のために、われわれは、阿部選手の旅立ちに声高らかな萬歳を贈らざるを得ない気持ちである。

廾日から 好間商店會大売出し

中元を間近にひかえ好間中央商業組合（学校前、町田）では町田公民館で総会を開き三十日から七日まで景品付き売出しを行うことをきめた。

なおこのほど役員改選を行い会長に猪狩精重、副会長神谷実、会計伊東重雄氏らをきめ、前会長飛田清吉、同会計鈴木義夫、同幹事椎名明氏らに記念品を贈り表彰した。

内藤NHK記者着任

NHK平放送局記者中根道也氏は八月中旬ころ若松に転任と内定、二十八日後任の内藤正夫記者（福島）が赴任した。

水難救助訓練

平署は溺死者の救助と事故防止のため八月一、二の両日豊間海岸で水泳訓練を行い溺死者救助法、人口呼吸などを実施する。

少女のまごころ

炭鉱のお友達へ贈物で「貧しい家庭に育つたので炭鉱の気の毒な友だちの苦しさがよくわかります」と安積郡富久山町吾妻一五日雇人夫大高喜一さんの長女中学一年生美貴子さん（一五）は廿七日内郷署に学用品や少女雑誌などを送つてよこし「小遣をためて買つたものです。貧しいお友だちに差上げて下さい」と手紙がついていた

ヒロポン娘

内郷市綴町の内無職羽賀貞子（二三）は二十七日午後六時ごろ綴駅前で覚醒剤ヒロポン注射液四十本を持つていたことがわかり現行犯で内郷署に捕つた。

暑中お伺い申上げます

株式会社 湯本中央青果市場 常磐市関船諏訪三五 取締役社長 石河傳七 専務取締役 森山喜祐

平電報局 局長 藤村政次郎 外職員一同

福島県教育委員会 石城出張所 所長 佐久間武善 外職員一同

平商工會議所 会頭 山崎賢助 専務理事 草野四郎 平市仲町一五 TEL三一九・二〇六〇

石城地方事務所 所長 井沢保 外職員一同

平土木監督所 所長 酒井左久壽 外職員一同

平警察署 署長 佐藤貞雄 外署員一同

蓬來医院 蓬来信勇 平市新川町 電一〇三一番

洋服と洋品 三光衣料店 常磐市中央通り

私の好きなタイプ

太からず細からず

湯本公民館体育部長 森田一郎(37)

太からず細からずつまり中肉中背の女性で丸顔、そして眼はパツチリと小さな口元がしまつていたら魅力的だ。それに素直で明朗で正直だつたら何一つ望みはない、しかし頭の回転がスローであるばかりでなくつまらないことを曲解したり邪推したりするようではたまらない。

ガッチリした人

常磐市福祉事務所 志賀三四子(22)

なよなよしたヒトより男性的なガッチリしたヒト、くよくよしたりしてハツキリしないヒトはたのもしくない、やさしくて威厳があつてなどというと一寸わからなくなりますがそんな感じのするヒトが好きです。内柔外剛というのでしようか

アカハナと海水浴

〇…若いのにいつでもよつぱらつている常磐市文芸サークルの津田さん、赤い鼻がいやが上にも熟してきたので「どうしたの」ときかれてへどもどし「海水浴にいつてきたんや」と答えたところ「あなたはほんとにハナに縁のある人ねハナぼつかりじやないの陽に焼けてるの、あなおそろしやじやなくつてハナおそろしやね」なんてからかわれて相手が女性群だけにハナハナ(はだ)よろしくないなんてコソコソ

お茶菓子と公衆

〇…いやにうれしそうにニコニコして内郷署入つてきた某君に「うまい話あんのかい」ときいたら「あるある」と、こおどりするので「どんな話だ」といつたら「あれみろ」と指さしたところに「公衆接遇の改善「と書いてありつまり「明日はお茶菓子うんとださなけりやあれが泣くだろう」というのでなーるほど。

チンプンカンサラダ

〇…常磐市青文協では、つくつて食べて話す会なんておかしなあつまりをこのほど行つたが、さて楽しいばんさんをつくろうと腕によりをかけておつぱじめたが百両のおじさんからきいてきたサラダをどんなふうにしてつくつてよいやらあつぽとつぽ。ところができあがつたサラダはチンプンカンプンのものだつたが味がよいというのでヒトの分までペロリと平げるものまででてくる始末でいかものくいとはこのことだと大笑い。

背中をみせたい

〇…海水浴に行つてきたとのつそり入つてきた磐崎公民館の国井主事「酒テン童子みたいだ」とひやかされ「青んぞとはチト違う」と大威張してから、みたくないというのに「みろ」とばかりハダカになつて背中をみせ「どうだ」と一寸おとなげないあどけなさ。

合理的酔いつぶれ法

〇…こうせち辛くなると左党な少ない金額でいかに酔つぱらうか、という事をあれこれ考えるが平市役所某君発案による二合でペロペロになる法はまず朝めしを食わないで酒一合を飲み、満員のバスに乗ると熱さで酒が四、五倍の効果をあらわす。それから砂浜で体操をやりすぐに海に飛こむとバスにゆられた酒の酔いと運動のため体がクタクタになる。それから三十分ほど夏の太陽に照らされてから一合の酒を一口にごくんと飲むともう一升も飲んだようになるそうだ。どうぞお試しください。

捕えるときは御通知願います

〇…ダニ狩りが行われているのでいつあげられるか、うつかりできなくなつた青年が「あげるときになつたら通知して下さい。捕つてからだとクビになるばかりでなく退職金ももらわれない」と悲鳴をあげて内郷署を訪れたがつまり「つかまる前にやめて退職金にありつこう」というワケ

夏の夜のカーテン異聞

〇…二十五日時津山一行の来平で街は一躍巨人の街と化し六尺余の関取りがのつし、のつくと街を歩き犬まで目玉をパチクリしたが同夜映画館に入つたある御人、便所の入口にカーテンがあるのであけようとしたがなかなかあかないのできゆつと引いたとたん頭の上から「なにをする」という大声にびつくり仰天、この真相は関取りの背があまり高いので人間と気づかず彼のユカタをカーテンと間違つて一生懸命引つぱつたというわけ

金魚の気持よくわかる

〇…金魚が三尾もいたのに今ではフナ二尾と金魚一尾になつてしまつた常磐署捜査課では「金魚釣るべからず」という立札をたてようかといつているが永く三尾でくらしてきたためかナワ張りができたらしく新人ならぬ新魚を入れてものけものにするのでここしばらくこの三尾だけの天国を確保してやることになつた。「金魚の気持よくわかるというのがオレのヒューマニズムだ」と大岩巡査は語つている。

ネコかき、犬かき馬かき

〇…どこへいつても海の話ー泳ぎを覚えたばかりの若い娘たちの心はすでに海に行つている。「こうやつてああやつて足はどうするの」などと立つたまま練習しているのもある。常磐市食生活研究グループのM嬢やS嬢C嬢などはネコかき犬かき馬かきなんでもござれだが肝心の蛙かきだけはダメなんだとか。

ネコに醤油

〇…この暑いのにどろぼうネコが屋根にすぐだまつているので可哀想だとつかまえた常磐市役所の高子戸籍主任かつを節持参でメシをくわしていたら荒川君が「オヤこん畜生の目青いや、醤油かけてくわせると茶色になるかもしんねえ」とメシに醤油をかけてくわせている。おかしな新発明もあつたもの。

モデル地区が泣く

〇…環境衛生モデル地区だなんてもつともらしい名前をつけられたが常磐市のモデル地区は他の地区よりも投げやりにされ、さつぱりかまわれないんだからあきれたもの。カやハエがいくらふえたつて勝手にボクメツしてこそモデル地区のプライドにふさわしいとでも思つているのかどうかは知らないが金持ぱかりはいないんだし駆虫剤ぐらい無料で配布してもいいんじやないかという声がもつぱら

相馬小僧の泣きどころ

〇…石川五右衛門そこのけの怪盗〃相馬小僧〃こと浦尻織喜(四九)と共犯の菊地芳一(四三)は悪運つきて平署に御用になつたがひねくれた性格でしたたか者のかれらも大内警部と生亀探偵長の人情味あふれる取調べに感泣どこの警察でも絶対口を割らなかつた余罪を続々自供して世間を驚ろかせたが大内、生亀の御両人「泥棒に好かれてもしようがないがどんな男でもはだかでぶつかれば相手もわかつてくれるよ」と大岡流取調べ法をちよつぴり。

今晩の映画

◇聚楽館(二七ー二)ニブルースカイ 雨の朝巴里に死す(六、四〇)
◇世界館(二七ー一)りやんこの弥太郎 講道館四天王(六、四〇)
◇平館(二七ー二)獄門帳 春の夜の出来事(六、二五)
◇ひかり座(二六ー一)星のない男 前科者(六、五〇)
◇民劇(二七ー二)望郷 恐怖の報酬(六、四〇)
◇第二いわき(二七ー三〇)弥太郎笠 男ありて(六、四〇)
◇緑映劇(二七ー二)風雲日月双紙 王家の谷(七、〇〇)
①映画題名は上映順 ②上映時間は夜の部

銘菓 桃の井 金沢屋 平一丁目 電327

音楽の店 高野文化堂 平駅前

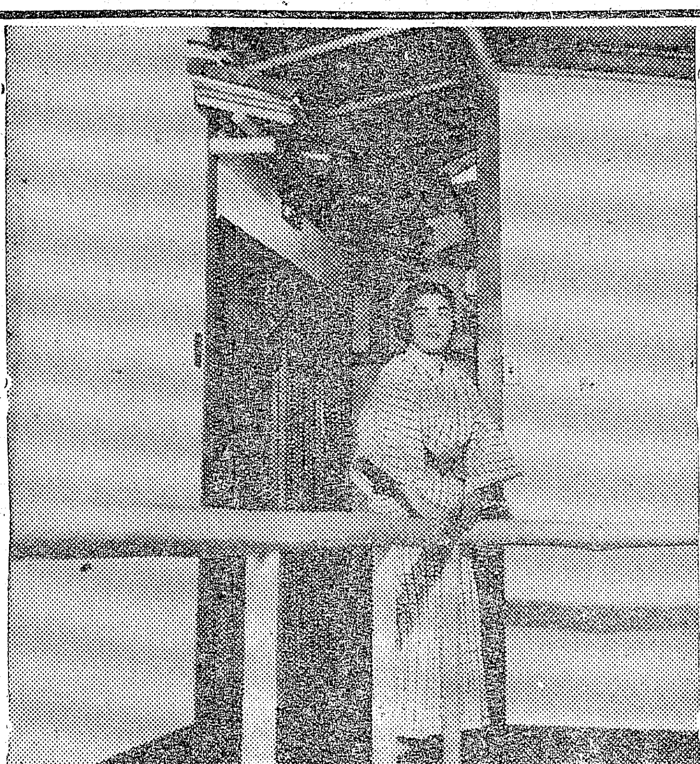

暑中御伺い申上げます
温泉旅館 新ふじ
常磐市湯本 TEL常磐37

性病科 皮膚病科 平市古鍛冶町(県社下) 矢吹医院 電話一、一九三番

カバンと袋物 和洋兼用の夏のハンドバック ぎんや ヨシダ TEL499

巴里 毎週 水ヨル 土ヨル 日昼夜 バンド付

ラジオと電機器具 ユタカ 湯本横町

書籍と文房具 ヤマニ書房 平駅前 電七七七

精神科 内科 神経科 新田目病院 院長 新田目五郎 平市才槌小路二四 電話十五番

暑中御伺い申上げます

湯本温泉 旅館 いわ惣 常磐市吹谷 電話三三番

暑中御見舞申上げます 産科婦人科 斎藤医院 斎藤正雄 平市南町 電九〇二番

平製氷株式会社 取締役社長 伊藤東一 平市五町目二

株式会社 丸一材木店 取締役社長 瀧口豊 平市五町目八番地(電二九〇) 平市禰宜町廿三番地(電五五六)

加地和組 川和徳一 平市鍛冶町 TEL970番

後藤内科 後藤全久 本院 平市古鍛冶町(県社下)電一〇三六番 病棟 平市月見町(片倉隣)電二一三八番

湯本料飲店組合 組合員一同

湯本温泉 旅館 石川亭 常磐市表町 電話二四四番