パンは
開花亭
平市五丁目
電三二四之二

L.P. SP. EP
レコードと 楽器 電蓄！
音楽の店
天地堂 平・平和通り TEL 589

三和新報
THE SANWASHIMPO
第381號（昭和29年6月17日第三種郵便物認可）
日刊（日曜・祝・祭日を除く）
購読料1カ月50円
7月29日（金曜日）
発行所 三和新報社 平市田町 電1053番

紙製品 文具・紙
㊫
電1891 夜間313
魁文堂卸売部

若き妻に遺産一千万円 高萩翁（内郷の素封家）が愛の遺言状

内郷市の素封家で元公安委員長その他要職にあつた高萩桂次郎氏(七〇)は去る十三日、脳溢血で急死したが、死後、遺言状が発見され、愛妻さち子さん(三五)と昨年十二月生れた女児(二)に対しおよそ八割の遺産（時価一千萬円といわれる）を与える旨が認められていたが、高萩氏には現在内郷綴駅前で医院開業中の長男浩氏があり遺言状の遺産配分をめぐつて問題が残るので「一千萬円の遺言状」は関係者のあいだの話題となつている。

亡くなつた高萩氏は内郷市の名望家として温厚篤実、その円満な人格は地方民から慕われていたが、数年前、病院を長男浩氏にまかせ高野の温泉にひきこもつて楽隠居するようになつてから、やもめ暮しのさびしさから知り合つた裁縫教師のさち子ちん(三五)と相愛の仲となり亡くなるまで二年半のあいだ、人もうらやむ愛の巣を人里はなれた高野の山でたのしんだ。昨年十二月、さち子さんとの間に女児をもうけ、たまには親子三人うちそろい、愛用の車で平などに出かけることもあつたが、ひようきんな高萩氏は「孫だよ」と笑つて、女中などにも「おじいちやま」とよばせたりしていた。こんな事情で、長男の浩氏とのあいだにも自然とミゾができていたか、高萩氏はさち子さんと女児との将来をつねに案じていたといわれる。葬儀がすんで、さち子さんにより遺言状が発見され平の家事審判官大嶺弁護士などが立会い検認を行つたところ

一、さち子さんと女児には高野の建物一切と附近の田畑一町歩

一、長男浩氏には駅前の病院

その他、家族に対する遺産配分の遺言状が認めてあつた。遺言状による「高野温泉の建物一切と田畑一町歩」は時価に見積り約一千萬円、高萩氏の遺産の八割に当る額といわれる。

しかし、遺産相続は、法律によりその配分比率が定められており、しかもこの法律が遺言状に優先するので、関係者によつて目下遺産しらべが行われており、当事者であるさち子さんや長男ひろし氏らの意見をもとに、円満な解決策を見出そうと協議をすすめている。

タクシー人家にとび込む 徹夜運転手の居眠りから

二十九日午前五時四十分ごろ内郷市堀坂、六号国道で小名浜タクシー湯本営業所乗用車＝運転手村山徳男(二〇)＝が同字日雇鈴木時次郎さん(五六)方に飛込み、車を大破したほか鈴木さん方店先をこわした双方の損害約十五万円。村山運転手は前夜から働き通し一睡もせぬため居眠り運転した結果とみられているが奇跡的にケガはなかつた。

登柳會浴衣ざらい 三十一日夜・公會堂で

平市登柳会「浴衣ざらい」は三十一日午後五時から市公会堂で市役所職員家族慰安を兼ねて華やかに開く。出し物は次の通り。

玉屋（渡辺洋子）手習子（木村ミネ子）五郎（金沢順子）藤娘（佐藤博美、白土都世子）かいらい師（堀京子）三番叟（セリ沢豊、伊藤公子）角兵衛（石山智以子、羽田雄子）越後獅子（佐藤寿美子、佐々千恵子）五郎（花田清子）紙人形、お月様（酒井路子）玉兎（坂野あつ子）菊つくし（寺島恵子）手習子（諸根輝美）まがしよ（石山佳代子）ほかに花柳登代蔵師はじめ名取連中総出演。入場無料。

キウリ一貫匁一圓 捨て値の野菜暴落 お盆景気を前に下る一方

好天続きに貫当りタッタ一円也というキウリや二十円でかかえきれぬほどのトマトなど、暴落つづきの夏野菜相場に業者は悲鳴をあげている。平市マルサ、マル平、丸共など野菜市場最近の市況をみるとトマトは貫当り高値五十円から安値二十円（昨年同期は二百円－百五十円）、ナスは十三円－八円キャベツ二十円－十円と暴落、キウリなどは二十九日朝現在高値二十五円から安値僅か一円という捨て値騒ぎで「運び賃にもならない」と生産者は大コボシ。事実湯本内郷などではせつかく市場に運んでも「値つかず」で引取り拒否も現われ「持つて帰るよりいくらでもよいから投げていこう」と貫当り一円、二円で捨て売りしていつた業者もあつたほど。旧盆をひかえ昨年高騰をつづけた夏野菜も、今年はモノによつてはさらに下降ないし横這いをつづけるものと予想されている。

▽平市マルサ市場の話によると「三年間夏野菜が高値をつづけ生産者に思わぬ現金収入を与えた結果、生産過剰気味になつたところにこの好天つづきでダブついてきたためです。旧盆真近になつてもあがらないでしよう生産者は困つているが一般市民は不景気の折大歓迎でしよう」というわけ。

山宗令息四倉て水死

うだるような暑さが続き海も川も水を求める人たちでごつた返し、近来にない大賑わいをみせているが二十八日またも二人の犠牲者があり注意をうながしている。

▽四倉町上仁井田字北浜大浦小二年折田進一君(八)は二十八日午後二時四十分ごろ同町仁井田川で水泳中、深みに入つて溺死した。

▽同日午後三時ごろ平市南町銘酒「天宅」醸造元「山宗」山崎元三郎の長男宗さん(三六)＝茨城大四年＝は友人と四倉海岸で水泳中、浮袋を波にさらわれそのまま波にのまれて行方不明になり家族や地元消防団が網をつかつて探しているが二十九日正午現在まだ発見されていない。

飲食店営業時間 八月廿日まで延長

平市飲食業会（会長金子松男氏）では夏まつり中の営業時間を次のように延長することになつた。

▽二十五日－八月四日＝午後十二時まで▽八月五日－十五日まで＝午後一時まで▽八月十六日－二十日まで＝午後十二時まで。

三共女子プロ来平 「保健所と一戦

三共製菓女子プロ野球チームは八月九日来平、午後一時から平保健所チームと対戦する。球場は平工グランドの予定。

照明コンクール参加店決る

平商店街の「照明コンクール」は一日から三日まで行われるが参加店は去年の四十軒をはるかに上廻る次の七十三店が参加するので盛会が予想されている。

▽一町目 松本眼鏡店、武田陶器店、坂本紙店、鈴木勘氏商店、シラドヤ化粧品店、金沢屋、ヤマカ運動具店

▽二町目 エンドウ帽子店、大平化粧品店、ヤマカ洋品店、中野洋品店、スガタ靴支店、根本時計店かみや、日東商会、茗荷屋金物店叶多金物店、石川ミシン店、福田屋フトン店

▽三町目 大黒屋母店、大黒屋支店、やまと、百合、三井呉服店、岡万年筆、鈴藤、なかや洋品店、丸ほん

▽四町目 小野栄呉服店、野内商会、山吉呉服店、マルトモ書店、ツルヤ洋品店

▽五町目 佐川呉服店、スイス堂ロイヤル電気商会、入江陶器店、

▽銀座街 いづみや商店、ニツコーデパート、秋山商店、平サービス商会、キクチ洋品店、吉田屋袋物店、スガタ靴メーカー、館林茶菓子店、新妻履物店、誠光堂時計店吉田屋靴店、三和洋装店、成光堂デパート藤越、ハシモトヤ糸店、真根井菓子店、あこう薬局、丸進洋服店、金子屋、丸江、あるが家具店、阿部薬舗、松月堂、サロン三井分店、マルサ、白土履、マツヤ、石川書店、みよし、玉平、飯士井鳥店、みどりや肉店

▽新川町 陽気商店

野崎氏ロータリー会長に

平ロータリークラブ会長諸橋久太郎氏は七月一ぱいで任期満了のため辞任。八月から野崎喜八郎氏が会長に就任する。

小型合格者発表

二十二日平自動車試験場で行われた小型車の合格者（平、内郷、常磐）は二十九日次のとおり発表された。

▽平＝蛭田義繁、星野善一、吉田勝道、鈴木仁、橋本孝良、本多博吉田寿、高橋義博、馬目清、石島浅治、武藤昭一、吉田博幸、大関清、松本感明、向士宗徳、大野透猪苗代伝、磯辺重孝、飯島正秋、松本忠夫、猪狩三雄、鈴木幸雄、菊地昭二、安部光一、木村良知、小川正一、船山文雄

▽常磐＝江尻信行、草野昭一、大郁金次、三浦一友、新妻力、栗田留吉

▽内郷＝新妻義男、石丸実、田中義雄

衣類の三割引安売 古河労組事務所で

磐炭労や古河好間炭鉱労組の後援で男女の衣類、夜具地シャツなどの廉売会が三十日古河好間労組二階事務所で開かれる。市価より三割ないし四割五分安いというもので開会は当日一日限り、値下げ運動のハシリとして注目されている。

目新らしい
七夕用品
紙製張込クス玉（尺五丸）百五十円
金銀テープ、セルテープ 他数百種
七夕材料卸問屋
さかいや本店
平市六丁目
電四八五

サンマーサービス景品付大売出し
期間 7月23日から8月8日まで
㊕ 平専門店会

㊕ チケット御利用下さい
お中元に紳士服地を
手染高級 プリント柄 トップン品 お値打品 続々入荷
美しい進物箱に包装して
お仕立券付お取替自由
平銀座 マルエ TEL265

㊕ チケット御利用下さい
時計と眼鏡
万年筆なら世界で一番書き良い
マスター萬年筆を
スイス堂時計店
平市五丁目 電一一〇二番

㊕ チケット御利用下さい
食品の店
三井分店
平銀座 電一〇八九
毎度有難とうございます
御中元の好適品として
御好評を頂いておる当店を是非御一覧下さい

㊕ チケット御利用下さい
ズボン
はきよいズボン
ぴつたりするズボン
平市アーケード街
正札堂
TEL一九一四

㊕ チケット御利用下さい
家庭電化で
豊かな生活の設計を
ラジオと
家庭電化用品の店
サンヨー自家水道装置特約店
株式会社 古山電気
平市二丁目 TEL972

湯本財産区會、火花の論戦

湯本温泉はどこへゆく

常磐の申入れを検討

常磐市財産区会協議会は二十七日午後二時から市役所会議室にひらき地元民から陳情をうけていた黄金町公衆浴場問題及び昨年七月十八日常磐炭鉱から申入れのあつた「六坑放出湯の中止」問題につき協議したが、関係者の意見をきいて善後策を構じることになつた。討議議員内容は次の通り

佐伯助役　常磐炭鉱が六坑斜坑の揚湯を廃止しなければならなくなつたのは企業整備にともなう排水の合理化によるもので焦眉の急に迫られている。市としては、送湯が不可能になるのは明かなので水野谷から引湯する以外に道がないという見地からA案を妥当として具体的に促進しており計上費の捻出についても検討中である

会田議員　大正十四年ごろだつたと思う。高原地内から温泉を木管で引いていたことを覚えている。そのころから温泉は大丈夫だという気持があつたが六坑がダメというのでこの前水野谷地区からあげるとすれば何年くらい寿命があるのか常磐炭鉱の飯島部長にきいてみたところ炭鉱が進展してゆくのでハツキリ保証できないという返事だつたので不安になつた

鈴木議員　七月十五日だつた。飯島さんがらいろいろ説明をうけたが聞いてみればなるほど、これでは廃止しなければならないだろうということがよく納得できた。しかし昭和十七年にとりかわした契約書の内容について六坑からあげられなくなればやれなくなるが永年の歴史的な関係もあるので送湯したいという考えと解釈の仕方が不安でたまらなかつた。これは重要な問題なので条文上の解釈について確認しておかなくては思つている。

佐伯助役　解釈の仕方には法律的と道義的と二つあると思う。常磐炭鉱では平市内郷市などからの申入れずら厳としてハネつけてきているのであるからそれだけでも温泉に対する態度はハツキリしているのではないのか

江尻議員　去る三月十日に行つたように区民の代表と意見を交換し精神的な態度をきめてから方法をうちだしてはどうか

鈴木議員　道義的にやつてきたとしても炭鉱では湯をくれる湯本では湯をもらうという単にそれだけの形ではいつどうなるともわからない。いくら「心配するなくれるから」といわれてもやつぱり不安を感じないではおられない。その点納得ゆくまで話合いそういうワケならとなつてはじめて一歩前進しそこではじめてA案B案の検討というところまでゆけるのではないのか

大塚議員　この契約書をみると会社に有利のようにできている。しかし御承知のようにデフレのしわよせが炭鉱にまで波及しコストの引下げか排水の合理化というところにあらわれたので区民大会もよいだろうがこれの深い理解もなければならないだろう

会田議員　こと温泉についてはくれるもらうというような権利義務といつた単純な問題ではなくもつと精神的歴史的な問題であると思う

佐伯助役　温泉は附帯として当然もらつているが、それでも不安であれば解決のメドは条文化してハツキリうたおうほかないのではないのか

若松議員　とにかく共立共存の道を見出してゆく方法を打出してゆきたい

鈴木議員　五月十日に行つたような懇談会を重ね解決の道を見出してゆきたいといいながら矢吹市長はあれ以来一度もひらかないが順序を尽して進行したい

若松議員　先決として区会の態度をきめそれから漸次…

江尻議員　昭和十七年の契約について一寸助役さんにうかがいたいのだが条文的には六坑というように限定されるのか

佐伯助役　恐らく六坑からの排水の問題だというように解釈できると思う。だから更新しない限り効力はないのではないのか

江尻議員　その間の消息がわからない。だから会合だけでは意見はまとめられないので当時の人たちに協定書の内容をつぶさにきいてみなければならないワケで協定書の内容をつらぬいている精神をハツキリつかみたい。それからでも態度をきめてもおそくないと思う

大塚議員　区会としての態度を八ツキリさせそれを区民に反映していつたらよい

会田議員　民主々義のルールに従つて区民の意見をききその上にたつて審議するのが公正妥当である

若松議員　よその人に引きずられる結果になつたのではかんばしくない。といつて多くの意見も大切だしここのケジメがむずかしいがやつぱり区会の態度をきめてからというのが基本的ではないか

佐伯助役　形式にこだわるワケではないが区会が公聴会を開いたということになれば前例になる区会は区民の代表なのであるから原則を逸脱することになるしこれは一人区会ばかりでなく市会にも影響する。懇談会なら管理者も異議はないだろうと思う

会田議員　区民のためなら区会の主体性をもつてもよい、与党による政治の運営が最も民主的なのであるからかくて、市区協議会にするか懇談会にすべきかについて討議した結果懇談会の後市区協議会を開くことになつた

湯本公民館

年間行事盛沢山

常磐市湯本公民館の運営審議会はこのほど開き各執行部の年間行事を次の通り決めた。

▼図書部　読書及び図書室に関する世論調査（八月）悪書追放について懇談会（九月）学校図書館との連絡懇談会（十月）読書感想発表会（十一月）図書室利用者懇談会（一月）▼体育部　職業組合別対抗野球大会（七月卅一日）町内少年野球大会（八月）社会人野球大会（九月）少年相撲大会（十月）ソフトボール町内対抗（十一月）卓球大会（二月）▼芸能部　盆踊歌詞募集並に発表会（七月）納涼クイズと三ツの歌大会（八月）演劇鑑賞会（九月）お年寄の芸能大会（十月）スクエア・ダンス講習会（十月）青年会対抗演劇コンクール（十一月）クリスマス子供大会（十一月）新春囲碁大会（一月）将棋大会（二月）▼厚生部　湯本温泉に対する世論調査、衛生上の世論調査、食料品販売店に対する世論調査（八月）台所、便所改善コンクール、赤ちゃんコンクール（九月）環境衛生々活合理化先進地見学（十月）計画産児指導会（十一月）衛生映画又は幻燈会（十二月）生活合理化衛生標語募集（一月）生活合理化講演会（二月）▼視聴覚部　ピアノ披露会巡廻幻燈会（八月）観光写真コンクール作品募集（八月から十一月まで）レコード・コンサート（十月）紙芝居クンクール（三月）▼産業部　七夕コンクール、県作物生産者と消費者および業者との懇談会、サービス業者講習会（八月）農事講習会、職業指導講習会（九月）水稲増収品評会、商工業者と消費者との懇談会（十月）農事講習会（二月）湯本温泉に対する世論調査（三月）

平商議所

特定商工業者台帳作製

業界、業者の実態握る

平商工会議所では「特定商工業者台帳」を備付けて管内商工業の現状と業者の実態を正確に把握して組織の強化をはかり平の商工昇発展の基礎資料とすることになつたこの「特定商工業者台帳」は会議所の会員、非会員を問わず事業税の年額が個人は二萬四千円、法人の場合は十五万円以上の商工業者全部を調査登録して一目で業者の動きがわかるようにし会議所の事業適正化と円滑な運営をはかり業者と密接な連絡をとつて商工業の飛躍的発展を遂げようとするもので、これができると会議所は地域的な統合経済団体として現在よりグツと組織運営が強化されるので期待されている。

なお同所管内の特定商工業者は千名内外とみられている。

県下中小企業者大会

九月初旬、平で開催

振興大会は九月初旬平市で行われるが平市役所では八月一日午後二時から関係者を招き大会の日程、進行、提出議案などについて協議するもので不況の現在、大会の成果が各方面から注目されている。

県下中小企業振興大会は九月初旬業当面の諸問題を協議し打開策をねつて関係方面に働きかけようとするもので不況の現在、大会の具体案を協議する。この中小企

キリスト教講演会
▽演題　「自由の福音キリスト教」
▽講師　斉藤茂先生（キリスト教徒会主筆）
▽日時　七月三十一日（日）午後一時半
▽会場　平市田町　いわき民報社二階ホール
▽聴講料　三〇円
主催　いわき無教会　平市材木町一八

白靴値下断行
まだまだこれからが白靴の時季です
白皮サンダル……一四一〇円
白プラツト……二〇〇〇円
白パンプス……二〇〇〇円
菊一　平市三丁目電446

書籍と文房具
ヤマニ書房
平駅前　電七七七

性病　皮膚病科
矢吹医院
平市古鍛冶町（県社下）
電話一、一九三番

精神科　内科　神経科
新田目病院
院長　新田目五郎
平市才槌小路二四　電話十五番

整形外科　外科　内科　レントゲン科　理学診療科
随時入院
竹林病院
福島県平市三十米道路
財団法人
院長　竹林貞吉
電話大〇八番　八一一番

暑中お伺い申上げます
高級な技術で貴女の髪を美しくする
吉田美容院
平市新田町

つねに一歩進んだ
研美院
結城てる
平市中央通り　電話一三四八番

暑中お伺い申上げます
町治鍛古・町研・町橋長

割烹　とき　わ　電二二六番
さる満服装研究所　電一七一七番
仙台屋　関商店　電五四八番
吉村製綿店　電二五七番
炭礦機械製作　吉健鐵工所　電七〇一番
神谷染物店　電三一一番
罐詰　洋酒　塩　関内半平商店　電一六〇番
釣巻孔版社　公園入口
旅館　わしま　電二三〇番

チユウ党圧倒的
ビールは次第に品薄

お盆を間近にひかえて、平地方のビールは品切れが近づきビール党をあわてさせている。現在、平の卸商の手持品は二ダース入れ百七十箱およそ百三十石程度とみられ月間の消費量は六月が約三百三十石で最需要期を迎え二十二日間のビール三社ストの影響がようやくあらわれはじめたものである。

酒類の総消費量は昨年同期と大差はないが、清酒の消費量がクンと下りそれに反して焼酎が急上昇をつづけ六月の種類別消費量は清酒五四五石（うち一級酒約二十石）合成酒二九五石、焼酎五七六石、ビール三八石、その他五五石計一、八〇二石であるが茨城方面よりの移入及び自家取引は約百五十石とみられ月間消費量は平均二千二百石程度である。

しかし、ビール消費量は昨年とくらべ低下している。昨年はわずか二日間のストライキで品切れとなつたのにくらべ今年は二十二日間のストにもかかわらずつづいているのは高価な酒類より廉価なチユー党がふえたためとみられている。

湯本専門店会
温泉由来宣伝

常磐市湯本専門店会では温泉宣伝のため観光客に朝の挨拶を兼ね温泉の由来を紹介することになり二十四日から街頭放送を行つている湯本温泉は十二代景行天皇の御代に岩那磯那という夫婦が弓矢に傷ついた鶴の足を洗つてやつた時に発見されその後現在温泉神社にまつられている神代大日尊少彦名尊の二柱の神が温泉を開発され日本八湯の中に数えられていたもので日本武尊も御入湯したことがあるという内容で人気をよんでいるが観音山の紹介なども織りこまれこれに湯の岳のことについてもふれてほしいという声もでている

〝泉あり〟ここに
〝近く演奏會〟

既報＝一青年の音楽に対する情熱があらゆる困難を克服して見事に実を結び〝ここに泉あり〟平版として一躍有名になつた〝平市民オーケストラ〟では毎週水曜日、会員三十名がそれぞれ楽器をもちよつて練習をつづけているが近日中に運営委員をあげ八月二十七日平市公会堂で第二回発表演奏会を開く予定を組み近日中に仙台から指揮者を招いて演奏指導をうけることになつた

血眼の失業者
仕事の選択にゼイタクいえぬ時代

平職安所では二十七、八、九年の三カ年と本年一月から六月までの求人、求職数および就職率をまとめたがこれによるとデフレのあおりをくつて炭鉱はじめ中、小企業がぞくぞく倒壊、失業者がどつと街にはきだされたため求人とくらべて求職者が年々増加し今年になつてからの求職者数は六カ月間で一万三千六百一名、二十七、八年の一万二千五百名、一万四百八十四名をずつと上廻つている。

求職が激増した割に就職率が二十七年の六九、三六%、二十八年の六八、八八%と較べて本年一月から六月までの成績が八九・四四%と比較的高率なのはどんな職種でも仕事があればどびつくという傾向が強くなつているためで深刻な世相をしめしている。

川者田業隅失
特別斡旋開始
現在まで四十六名

既報＝隅田川炭鉱は二十一日に廃山、従業員三百名は新生活を開拓することになつたが平職安所では業相談を行い斡旋に乗りだしたが現在まで職が確定したのは残務整理のためヤマに残る三十名、茨城向洋炭鉱十三名、商売三名で大部分は失業保険をうけながら職を求めることになつている。

内郷市互助会海水浴

内郷市職員互助会では三十一日磐城市小名浜万里荘でレクリエーションを行つ、なお磐城市との親善野球試合を同日午前十時から小名二中グウンドで行う

常磐市、業種別野球
三十一日、湯本一小

常磐市商工会議所主催の市内業種別優勝旗争奪野球大会は三十一日午前八時から湯本一小グランドに応援団まで出場し盛大にひらく。組合せは次の通り

電気業―衣料業、常磐料飲業―製菓業A、製靴業―湯本料飲業
金融業―青果業A、米どこ業―製菓業B、理容業―青果業B

内郷署、夏げいこ

内郷署では七日から一週間毎に午後三時から同五時まで内高体育館で逮捕術、柔剣道の夏季訓練を行い最終日には納会試合を行う。

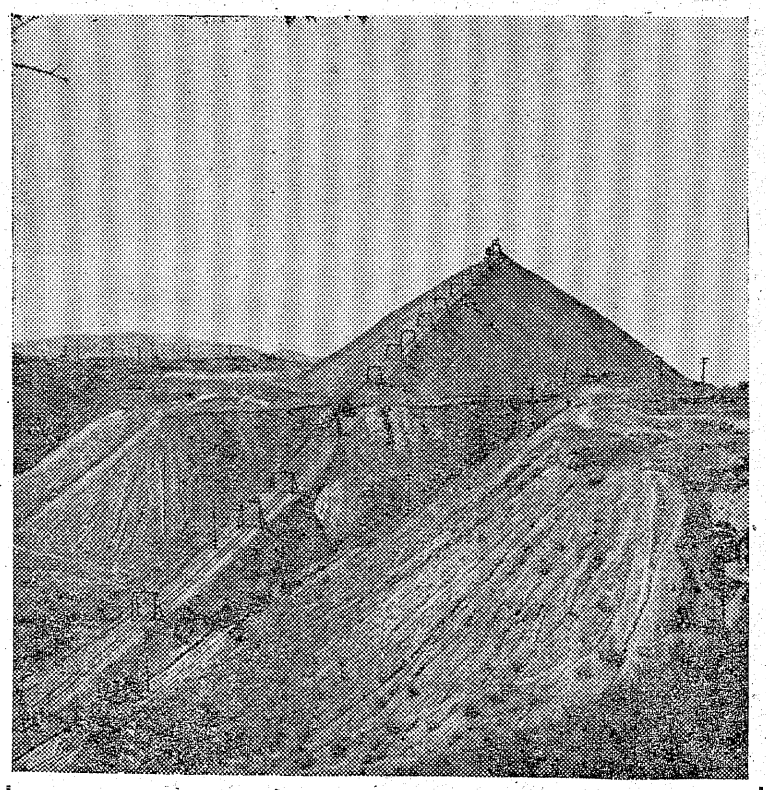

ズリ山

すがた　みほこ

山の上でせきたんがそだつ
ぜんぶのすむいえが
だんだんそだつてきて
子どもがその日その日と
ズリ山のザクッとしたいしころにはたらく
トロッコがぐんぐんはしつている
でんとうのあかりは
てんにあがつてくる

（平一小二年）

金融　日掛償還　無担保信用貸
お申込みの方には迅速に融資いたします
信和商事株式会社　平市新川町電（平）一二八八

平名物　若どり鳥料理　ネニる　平市中央通り　TEL 886, 1750

和洋兼用の夏のハンドバツク　ヨコヅナ　TEL 499

食肉は　大特売　シモフリ牛肉　ロース　百匁　二五〇円を二〇〇円　上肉　二三〇円を一八〇円　中肉　一八〇円を一六〇円　並　一四〇円を一二〇円　日本メーカーの鎌倉ハムとソーセージ　本店　平市一丁目　電五三九　支店　平市中央通り　電七九四　支店　平市銀座通り　電一二七　社長　大塚駒太郎　合名会社　緑屋

暑中お伺い申上げます　新装なつて気分よい　安田美容院　平市田町　電話四七三番　技術と親切第一　長谷川美容院　長谷川ミツ　平市三丁目　電話一五六番

暑中お伺い申上げます　三丁目商店街（順不同）

東平　電一一四四番
江川屋洋装店　電五七六番
英ガラス商工　電三五三番
なかや洋服店　電二〇三番
アサヒ運動靴　タイヤ・ゴムホース　横山商店　電九四　其の他ゴム製品ならなんでも揃う
株式会社　佐川洋服店　電四一八二〇八一
株式会社　丸ほん　電一一八三五九
坂本商店　電二七四
盛高屋　電一六〇八

練瓦場前

(常磐) 荒井 笹

煉瓦場前というとニヤリと笑う、意味ありげである。湯本駅をおりて右手に折れ二分もあるくと品川白煉瓦の工場前にさしかかる、ここが煉瓦場前である、変哲もないコンクリートの部厚い塀の前を、アスファルトの鋪道が磐城街道の名残りもとどめず白つぽくれた顔付で平の方へ延びている、冬は煉瓦場前にコガラシが吹き、春には御幸山の桜の花ビラが飛んでき、夏はあぶらゼミの声が聞えて、秋ともなれば街路樹の素枯れたハツパがカサコソと鳴る、別にとりたてての詩情もない、ただトレラーが通り、トラツクが速力をおとし荷馬車が、自転車が通る、身分あり気な男も、すすけた顔色の男も財布にはなにがしの銭を入れて通る、市長も議員も課長も水道人夫も支柱夫も歩いてくる、しかしこれで煉瓦場前に行つてきたことにはならないようだ、煉瓦場前の歴史は夜作られるからだ、燈ともし頃となるあたりで煉瓦場前の幕はあがる、それまでは劇中の登場人物にもなれないし、通行人その他大勢に過ぎないと煉瓦場前を考えてみる、しかしこれではカンジョウが合わない、人間は夜だけ酒を飲んだり、眠つたりするものではないからだ、二人ですることを一人でする程複雑にできているものだ、だから煉瓦場だつて幕は夜だけ開くとは限らないとみるのが本当のようである、しかも煉瓦場前はくらい、電燈がつき、お月様が輝やき、太陽は高く昇つても、よく解らない、そこはたえず着物でかくされ、なにがしセンチ平方の衣類で被われている場所と同じだからだ、入場料をはらい登場人物となりセリフの受わたしをし実演しないと関係のない機関である、だから常磐市で煉瓦場前というコトバのひびきはその場所とは関係のないちがつた内容をふくんで語られるのが普通のようである

いわき風物詩 ①

チラチラさせるご狙う

うすものや、ケバケバしいもの禁物

—平署で夏の犯罪防止虎の巻—

うだるような暑さに男も女も薄着をまとい、夜は窓を全部あけて少しでも猛暑を避けようとする……しかしちよつと待つて下さい、夏は性犯罪をはじめ暴行、傷害、脅迫はもちろん精神のゆるみから青少年の犯罪が激増し、狼のような痴漢は貴女を狙つている……これを防ぐには平署では次の「防犯虎の巻」を作り夏の犯罪を防ぎましようと呼びかけている。

▼性犯罪

①夜間はもちろん昼間でも人通りの少ない場所は絶対一人で歩かないこと②家に訪ねてくる人にも充分に注意し、なれなれしい態度やみだらな服装をしない③服装はケバケバしすぎるようなものや、すき通るようなものは慎しむ。

▼盗難防止

①就寝する時は屋内を暗く屋外を明るくする②夜間は自転車、リヤーカー、小道具などを家に入れておく③外出の場合は隣近所によく頼み必ず戸締りする。

▼押売り物貰い

①防犯団体や消防団のうちから責任者を決め絶対買つたり物をやつたりしないよう一般に公示する②自分が一人のときでも、ほかに人がいるようにみせかける③断つても帰らないときは責任者が警察に連絡する。

▼青少年の不良化防止

①いかがわしい映画や雑誌、読物に注意する②交友関係を常にみて変つたことがあるかないかを注意する③夏休みでも規律ある生活を進めるよう指導する。

毒ガ恐怖症患者激増

○…平の「毒ガ」現わるの報に平保健所には毎日〃このガです、青い粉を撒き散らしましてね、これをみてください、ひどい跡が残つてますよ〃と本当に怪しげなガを持つてくる人がめつきり多くなり所員は最初緊張して検査に大童だつたが、ほとんど全部がどこにでも転がつている普通のガで刺された跡というのは〃かいせん〃などの皮膚病が多く「ガ症ノイローゼ患者が激増した」と大こぼしである。

諸橋市長の酒道研究

○…日本には古来から武士道、婦道、紳道などいわゆる〃みち〃が多いが日常愛用する酒にも道があつてよいはずだと諸橋平市長は数年前から酒道を研究している。婦人と飲む場合、老人と一緒のとき若者に対するときなど項目ごとに酒の道を研究し大論文にまとめて発表すると張り切つているが完成すれば「酒博士」の学位はまちがいなし。

食通とは

○…「あんたいつ結婚するんや」といわれた常磐市の某氏「あんまりいて困つとるんや」と笑つたところ「見せろ」といわれ「よし明日こい」と乗気になつたが「あんたイカモノ食いやさかい目つかちだの鼻ぴしやげだの平んぼだのせむしぼつかりじやないのか」といわれ「食通といわれるものはみんなそうだ」とはまたいやな男もあつたもの。

丑の日とブタ箱

○…お金のある人はうなぎ、ちよつと持つてる方は牛か豚肉、三十円しか持たない人は、うどんと土用の丑の日にはそれぞれふところ具合にきいて、この日を過したが「うなぎなんかもつたいないカストリ一ぱいで丑の日だ」と街の経済学者はうなぎならぬお酒を召しあがつて天下泰平になり警察のブタ箱でうなぎならぬ「どじよう」のようになつて一夜を明かしたサムライが大分いた。

青ヒゲのいい男

○…無精者の某氏久しぶりにヒゲをそつて常磐市役所にあらわれたところ「いい男だなあ」といわれてニヤニヤし「ヒゲのそりあとの青いいい男ということ知つとるか」と目尻をさげたとたん口の悪い大谷君に「道理で青大将に似ている」といわれ「なんだとこらつ」とまなじりをあげたが「つまりしまなめらは食いるが食いない男という意味じや」といわれ「うまいこといいやがる」なんてもう逃げ腰

今晩の映画

◇聚楽館(二七一二)ニブルースカイ 雨の朝巴里に死す(六、四〇)
◇世界館(二七一二)りやんこの弥太郎 講道館四天王(六、四〇)
◇平館(二七一二)春の夜の出来事 獄門帳(六、二三)
◇ひかり座(二六一一)星のない男 前科者(六、五〇)
◇民劇(二七一二)望郷 恐怖の報酬(六、四〇)
◇第二いわき(二七一三〇)弥太郎笠 男ありて(六、四〇)
◇磐映劇(二七一二)風雲日月双紙 王家の谷(七、〇〇)
①映画題名は上映順 ②上映時間は夜の部

浮き出す日の丸

—阿部計選手を羽田に送る

金子源三

まばゆいばかりの、羽田空港の夜景―見送り人の雑踏と国際色のなかで捜す阿部君の姿を見出せず、とうとう拡声器を利用して呼出してもらつた。

ここまできて君に会えないかと思つて、いささか、あせつたよ でも会えてよかつた と肩をたたくと阿部君の目にキラリと光るものがあつた。そこで競技の技術的なことを話し会つた。必らず勝つてこいよ、提灯行列で待つているぞ というと 頑張ります と力づよく答えて五分間の会見を終つた。阿部君は、ふたたび今出てきた税関の方に姿を消した。阿部君を見送つて桟橋に出ると川崎厚相、西田修平、大島鎌吉、井沼清七氏らスポーツ関係の名士が見送りにきていた。飛行場は左が国内機の出発所、右が欧州航路になつている。見下ろすと阿部君の乗つてゆくエア・フランス機が大きな翼をひろげて待機していた。あの飛行機で阿部君が遠征の途につくのかと思つたら目頭がジーンとあつくなつてきた。

今日の阿部君を仕上げるまで私はどんなに苦労したことか、しかし私より以上に阿部君もよく頑張りぬいた。―せめて今日の感激を母親にだけでもみせてあげたいが阿部君のお母さんは残念にも病床にある 過ぎし日の思い出を胸に描きながら人の波に押されて、わけもなく歩きつづけた。そこで野崎喜八郎さんと村上遠平さんに偶然にも出会つた、本当に偶然だつた。三人でしばらく日本選手団の入場を待つていると、阿部君を先頭に紺の上衣、ネズミ色のズボン、赤靴、パナマ帽、上衣の胸の日の丸のマークをライトに照らされながら選手団が現れた。

「アヽ阿部が来た、先頭だ先頭だ」という声で満場総立ちになつた。日本選手頑張れ頑張れの声援が期せずしてわき上つた。「阿部君、ガンバレ」阿部君を激励する声が圧倒的に多い。阿部君はこれらの声援にニツコリ笑いながら答え、帽子をふりふり機上の人となる。新聞社のフラツシュの稲妻―。九時五十三分エア・フランス機のプロペラは嵐のような風を呼んでまわりはじめた。おお行け阿部君よ!そして必らず勝て!エア・フランス機は阿部君の大きな希望をのせて一路スペインのサンセバスチヤンへと飛び去つた。(本社員・県陸競副会長)

29・30・31日 (3日間)
ナイトショウ 十時三十分より
格子なき牢獄
主演 コリンヌ・リユシコール
入場料 三十円
平館

銘菓 平餅(ぴんぴん)
お中元、御進物の御贈答には どなたにも喜ばれる……
取扱店
平市駅前……佐原屋
常磐市役所入口……要屋
勿来市駅前……安島商店
植田駅前……永山商店
…全国地方発送承ります…
松月堂
平市銀座街 TEL206
喫茶部 2206

巴里
毎週水ヨル 土ヨル 日昼夜
バンド付

ラジオと電機器具
ユタカ
湯本横町

音楽の店
高野文化堂
平駅前

銘菓 桃の井
金沢屋
平一丁目 電327

七夕用品の元祖
何卒多少にかゝわらず御用命の程御待ち申して居ります
森下商店
平市一丁目 電六〇二番

郡山運送定期便お知らせ
郡山=新町 ↓夏井↓川前↓小川↓平 ↓三阪↓下市↓合戸↓好間↓平
迅速、確実、親切 どうぞ御利用下さい
郡山運送株式会社
平営業所
(税務署隣) 電九四五番

カメラとDPは
富士商会
平駅前 電五六、二二四四

特選 洋傘
いつも良い品
中野洋品店
平二・電五三

真心こめてお贈りする
専 サンマーサービス SUMMAR SARVIS
御中元には平専門店会52店に通用する まるせん商品券を!
会員の店でお求め下さいませ 500円より調製致します
引換有効期限8月10日迄
平専門店會
★100円お買上げ毎にサービス券呈上★
5枚…森永キヤラメル
8枚…パール練歯磨
15枚…ミツワソフト石鹸
20枚…名入タオル 1本
50枚…砂糖 1箱
100枚…味の素又はクインジユース半打
200枚…開襟シヤツ
300枚…ビール半打 目覚時計

9時迄夜間営業 30日ヨリ ゆかたとひとえ帯2000反……100万円一掃処分
盛夏メリヤス肌着お買徳品発表
殿方用
テレコランニング……50円
テレコ丸首……60円
アイレツトランニング60円
アイレツト丸首……70円
天竺丸首……90円
…其の他…
婦人用
テレコスリーマー……80円
シミーズ……130円
ズロース……75円
子供用
スリーマー(7・9・11才)50円・55円・60円
〃 (13・15才) 65円・70円
丸首シヤツ(7・9・11才) 50円・55円60円
本合丸首(13・15才) … 65円・70円
ランニング……35円より
〃 (テレコ)……55円より
プリント服地と婦人子供服特別大奉仕中
お中元贈答用品のご用は大黒屋連鎖店へ
皆様の利益を護る店
大黒屋
平母店・平本店・内郷店 常磐店・磐城店