三和新報

THE SANWASHIMPO

第332號（昭和29年6月17日第三種郵便物認可）

日刊（日曜・祝・祭日を除く） 購読料 1カ月 50円

6月2日（木曜日）

発行所 三和新報社 平市六丁目 電472番

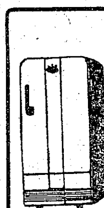

冷蔵庫・蠅帳

スダレ・カヤ 長椅子類各種

家具のデパート

あるが

平市銀座街TEL223

元農業委員の中年男
情婦の一家を滅多斬り
きのう川前で血の惨劇

妻も子もある元農業委員が別れた情婦に交わりを迫つたが断わられ情婦の実家に押しかけてその父母と弟に切出しナイフで切りつけ重軽傷を負わせた事件が川前村で発生した。

一日午前十一時二十分ごろ川前村川前字栃棚元農業委員、農業柳乾一(四四)は情婦キヌ子(三八)の実家の同村川前字中萱農業星久作さん(六二)方に押しかけ「キヌ子に貢いだ家財道具や衣類を返せ」とあばれ口論の末かくしていた刃渡り三寸五分の切出しナイフで、いきなり久作さんの背中を一突きにし、更に久作さんの次男正次君(三五)の後クビ、背中、顔面、左手などをメツタ切りにし止めようとした久作さんの妻キヌさん(六〇)の左手の甲にも切りつけ暴れまわつているところを駆けつけた平署川前駐在所巡査に捕まり兇器のナイフは柳のバンドの下から押収された。切りつけられた親子三人は同村診療所永山医師の応急手当をうけ、重傷の久作さんと正次君は平市竹林病院に収容されたが、正次君の後クビは深さ三センチ、長さ十センチにわつてザクロのように裂けて出血がひどく、また久作さんも大分弱つていて重態である。

同じ屋根の下に妻と情婦
子供も合せ七人の変態ぶり

キヌ子は去る十九年、柳が出征中に作女として雇われ柳が復員後関係を結んだもので、柳は本妻のミヨさん(四五)とキヌ子を同じ家に住ませており、ミヨさんとの間には長男(二〇)を頭に男二人、女三人の子供があり、キヌ子との間にも小学二年生の女児と一才の女児の二人がある。

柳は一町五反の耕作者で前に農業会の書記や農業委員などをしていたことがあり、酒もタバコもやらないという固い男だが、狂暴性があつて、本妻のミヨさんはたまりかねて籍を抜き現在では高橋の姓を名乗つている。キヌ子が柳と別居したのは今年の春で柳からの仕送りもなく子供二人を抱えて村内の石割り人夫をしながら細々とくらしを立てていたが柳からの復縁申し入れは断つていたという。

キヌさんの話＝朝九時ごろ柳がリヤカーをひいてきて「キヌ子が俺のところに戻らないなら今まで買つてやつた家財道具や衣類を返してもらう」と棟続きになつているキヌ子の部屋のカギをこわして上りこみ、タンスをこじ開けて衣類をひつかき廻しているところを焚木とりから帰つた父ちやん（久作さん）が見つけて「帰つてくれ」といつたところ「こんなホツタテ小屋が何だ」と悪たいをつきわめいているところへ、川前駅営林班の人夫をしている正次が帰つてきて「ホツタテ小屋で悪かつたら帰れ」といつたところ「コン畜生」とかくしていたナイフで正次に切りつけ、父ちやんも蹴とばされて倒れたところをブツリ一突きにされた。私は夢中だつたのでいつの間に切られたのかわからない。

本妻と同居はイヤ
キヌ子、涙で語る

キヌ子の話＝柳は狂暴性があるしまた本妻と同居するのもいやなので別れた。何度も「もとのサヤに納まろう」といつてきたが断つていた。と涙ながらに語つた。

ピストルで脅し捕う

駐在巡査の話＝急報で駈けつけたときに現場は血の海で 柳はうろうろしていた。拳銃を出して「暴れると撃つぞ」といつたところ、おとなしく手を出したので手錠をかけた。

殺意の有無が問題

平署では駐在所からの急報で山沢大場、武藤の三刑事をサイドカーで現場に急行させ、柳の身柄を本署に留置して二日朝から殺人未遂傷害の疑いで、取調べをはじめた柳は興奮から覚めて「カツとなつてやつてしまつた」といつているが、ナイフはいつも持つているものか、この日だけ用意していたものか取調べの進展が注目されている。

所内便所で血はき絶命
平市役所戸籍係須川佳子さん

二日正午ごろ平市役所市民課戸籍係須川佳子さん(三三)＝小川駅前＝は所内便所で喀血して倒れ、宿直室で市内後藤、柴崎両医師の手当をうけたが、午後十二時五十六分ころ遂に死亡した。須川さんは合併の際赤井村役場から市役所入りしたもので、風邪気味だといつていた。

暴走スクーター衝突

一日午後八時四十分ごろ四倉町仲町地内国道上で同町田戸無職目時和男(三五)は七十七銀行四倉支店前にあつたスクーターをいたずらしてチエンジレバーをトツプにいれたため走り出し通行中の平市紺屋町無職伊藤ヤス子さん(四〇)に衝突し右大腿部に裂傷一週間のきずを負わせた。なお目時は無免許。

映画教室

常磐市映画教室は六日から九日まで各校ごとに行う。木のぼり、パラマウントニユース、マンガなど。

時計を盗む

常磐市湯本字高倉無職金成繁(三八)は去る二十八年十月ころ磐城市小名浜農業松本一政さん(四八)方からウオルサム腕時計一個（二萬円相当）を盗んだほか郡内各地で現金、時計など三十二件、十三萬円相当の空巣を働いていた疑いで、二日平署から身柄送検。

赤井消防団表彰さる

平市赤井消防団（団員八十一名）と団員岡田耕平さん(三二)はこのほど社団法人全国防災協会から水害防止、復旧に貢献したかどで表彰され、二日市長室で諸橋市長から表彰状を伝達された。十四号台風の際、決壊した堤防の応急処置に努力したもので岡田さんは前にも建設大臣から表彰されている。

稀代の女たらし捕わる

昨報＝高級カメラ、服地など貴重品専門に七件十数萬円を盗みまわつた疑いで三十日夜平署に捕まつた双葉郡広野町石川炭鉱機電係大和田忠夫(三二)は取調べの結果稀代の色魔で、平市内某病院の看護婦をはじめ七人の処女をだましていたことがわかつた。女にからむ余罪相当ある見込みで追及しているが、同署では女をだます巧妙な手口に驚いている。

山砲の不発弾

二日午前十時ごろ平市長橋町旧新川失対事務所現場に山砲の不発砲弾一箇があるのを人夫の内郷市高坂町箕野作阿部定之助さん(六五)が見つけ平署に届け出た。砲弾は長さ三十センチ、直径七センチで信管はない。

アメリカ商業美術展
十一日から 常磐市で

ユネスコ美術教育連盟、磐陽観光美術人共催の近代アメリカ商業美術展は十一、十二の二日常磐市湯本公民館でひらく。なおアトラクションとして陳列写真展も開く。

平和連絡會で運動協議

原水爆反対、ウインアツピールの署名運動 世界平和愛好者大会への代表派遣などについて積極的な運動をつづけてきた石城地方平和運動会では二日午後一時から平市大工町炭労会館に労組代表などおよそ五十名を集め、経過報告、今後の運動などにつき協議した。

永山徳一氏

三十一日午前三時川前村大字川前字樑立の自宅で逝去、享年七十二才。永山氏は大正十四年四月から昭和二月六月まで川前村長、田村実業銀行の頭取、東邦銀行重役、川前森林組合長、夏井川観光協会理事などをつとめ政界、実業界で活躍、俳人としても知られていた。葬儀は三日午後一時から自宅で執行。

伊藤助役の再任
（何もシヤベりたくない）

平市助役伊藤秀吉氏の再任については新市会議員の大多数に反対意見が強いので或は実現不可能ではないかとみられたが、三十日の市会で二十四対十票で再任と決つた。通例、市長の推せんする助役は満場一致承認の場合が多いが十名の反対者があり、しかも賛成二十四名の中にも条件つきや「市長の顔を立てて」というヒモつき投票が三分の一くらいあつたというから伊藤助役にとつてはアト味のわるい「承認」であつたろう。しかし御本人のアト味のわるさより、もつとイヤなアト味をなめたのは平市民である。

まず第一に不可解なのは伊藤助役の心境である。過去四年間悪評に終始した人物を、市会半数の反対を押切り強引に支持した諸橋市長は清れん高潔の人柄を以て知られる人だから伊藤助役との間に何らクサレ縁があるとは思えぬ。おそらくは四年間平市政のために苦労してきた女房役をもう一花咲かせたいという人情の発露からであろう。

こうした諸橋市長の心情を察したならば、四年間の恩義にむくいるためにも、まず自ら再任を辞退し以て諸橋市長の立場を安泰におきその意を安んじさせることが真に已れを知る人のために尽す道ではないか。

然るに、伊藤助役の態度は、いかなる非難と排撃の中にあろうとも諸橋市長の温情のあるかぎり、これにすがつてダニの如く、醜女の深なさけの如く、あくまで助役の椅子にしがみついて離れまいというのだから、その心情の低劣さにおいてすでに指導者たるの資格を失つているといわざるを得ない。

第二に、伊藤助役の政治手腕の貧しさである。伊藤助役が事務に精通しているという長所について賞讃する人が少くないが、平市の予算編成程度の事務は佐藤総務部長と松本総務課長に委せて、不安を感じるほどのものではない。「助役」に期待するものはむしろ「政務」にある。伊藤助役が、いかに「政務」の処理に不適任者であるかは、諸橋市長自身「新たに政務助役をおきたい」と言明している一事をみても、明らかに裏書される。

諸橋市政の四年間は円満ではあつたが消極的であり、融和的だつたが決断力に乏しく、健全ではあつたが積極性と清新味に欠けていたという批評が一般である。しかし過去四年間は諸橋市政の地均し的時代であり、あながち、これを責めるものではないが、いまや常磐地方綜合開発の主導的立場にある平市は従来の消極政策を一テキ、一大積極政策に打つて出る転換期に立つている。

この時において、試験ずみの官僚事勿れ主義者を再び助役の椅子に据えたことは平市の飛躍と発展のために、かえすがえすも残念といわねばならぬ。平市当局は、黒字財政を誇つているといわれる。事実とすれば市民は一応、市当局に謝意を惜しまぬが、しかしながら平市の健全財政はいわば市民税の上にドツカリあぐらをかいた健全財政であるともいえる。常磐、内郷両市における常磐炭鉱、磐城市における日本水素や旭化成、勿来市における呉羽化学などの如き固定資産税の税源を持たず、わずかに前市長の残した平競輪の特別会計を唯一の頼みにしているにすぎない。勿来市の如きは古川新市長を仰いで四十億の火力発電所の誘致に積極的運動を開始し、これによつて中小炭鉱に活を入れ豊富な電力と鮫川の水利を利して化学工場の誘致を企図している。磐城市の工場誘致運動また然り。

市民税のワク内における健全財政「不足は税額の値上げで」主義の健全財政なら、あえて伊藤助役の「精通した事務的手腕」にまつまでもない。佐藤総務部長で沢山である。

このほか、伊藤助役の非文化的センス、「上におもねて下をおどかす」ハナもちならぬ官僚臭など「公人伊藤秀吉」に対する非難はゴウゴウたるものがあるが、再任の翌朝、市役所の課長連が、うやうやしく助役室に現れ

「再任、お目出とうございます」と最敬礼し、伊藤助役は新聞記者に対し

「いや、有難う、諸橋市長が支持する以上、市会をパスするのは当然でしょうな」

とシヤアシヤアとしているに至つては、平市はまことに八方円満お目出たく、われわれは世論をその投票に反映しナレ合い平市人事に冷水三斗を浴びせてくれた十名の反対投票議員に深甚の敬意を表しアトは何もシヤベりたくない。

精神科 内科 神経科

新田目病院

院長 新田目五郎

平市才槌小路二四 電話十五番

家具ならなんでも

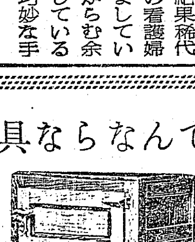

冷蔵庫 カーテン各種

チケツト月賦歓迎

国鉄指定店 平指定商加盟店

丸萬家具店

平市4丁目 電1856

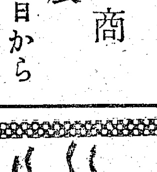

平名物 若ひな鳥料理

不二屋

平市中央通り TEL 686.1750

6月15日 生ビール大會

百両

スポーツ用品と服装

常磐炭礦指定

マエダ運動具店

常磐市湯本横町 電（常磐）四五二

金融 日掛償還 無担保信用貸

お申込みの方には迅速に融資いたします

信和商事株式会社

平市新川町電（平）一二八八

性病科 皮膚病科

平市古鍛冶町（県社下）

矢吹医院

電話一、一九三番

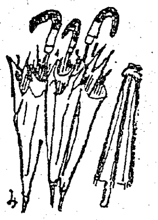

グリーン

田町秀也

大丸の二階―階段を上ると「大丸事務所」という看板が正面にかゝつている。しかし事務所に入つてゆく用事はないから右手のドアを押すと流れてくるレコード。踊つている。もとくるみのマダムだつたヒロちやん。白のブラウスで物干竿のように背が高いから見まいと思つてもすぐわかる。

「あら、いらつしやい」と出て来たのは沢渡産というおネエちやん地味なスカートでメガネをかけぬ近眼。歯の間にニラがはさまつている。白い歯にグリーンのニラ。そこへもと鈴よしにいた栄太郎が「アラ、しばらくね」と和服姿。

胃下垂バンドをしているくらいだからもちろん普通りにヤセている「アラ」と黄八丈のまるまる肥つたマチ子、マルサからいつ間にかこんなとこに現れている。

横ハマから来たというサラサ模様のスカート嬢。

梅本にちよぴりいた箸の某々女。

など水に寄る魚のごとく、あの顔この顔が集つている。ビール一本百八十円。

昔なじみの彼女たちと冗談をとばし、胃下垂の話などをしているとたちまち一時間。ホロツとしてマンボで踊つたら、一本のビールは三、四本の効果を発揮し、チツプを忘れて帰れば、こんな安い遊びはないという話。

されば、お座敷の芸者たちが

「ねえ、グリーンに連れていつて」

というのは手頃のオネダリでムリはない。五百円あつたらグリーンへ…といつても毎日行つては「緑の週間」になつてしまうから御用心。

常任委制度廃止

湯本公民館で機構改革

常磐市湯本公民館では執行部の活動がそのまゝ実質的な活動となるのであるから運営審議委員会は単なる諮問機関で指導助言すればよいということになり将来の常任委員会制度を廃止することになつた組織機構については全国公民館が悩んでいる時なので優良公民館として名が高い湯本公民館だけに反響をよぶのではないかとみられている。なお運営審議委員会議長には駒木根定之助氏、副議長には志賀積善氏が選任された。

図書館研究会

県下学校図書館研究会は十九、二十の両日平一小、平一中、磐女高の三会場でひらく。県下各地の小中高校教員およそ五百名が集り、デモストレーションを行う。講師は東京学芸大教授坂本一郎、県教委指導主事平山正秋の両氏で二日目には二班に分れて一小、一中、三中、磐高、二小、二中の図書館施設を見学する。

平市で月二回市内清掃

平市では各区内会長の要望により六月から九月までの四カ月間次の日程で月二回清掃を行うことになつた。

▽才槌小路、田町、、南白銀町、大工町＝六月二、十七、七月四、十八、八月一、十六、九月二十六

▽鎌田、向鎌田、正月町、禰宜町、正内町、提之内＝六月三、二十、七月五、十九、八月二、十九、九月五、十九。

▽新川町、月見町、三倉、大町、佃町、月見町＝六月四、二十、一七月六、廿、八月三、二十、九月六二十。

▽旧城跡、丹後沢、胡麻沢＝六月十三、二十八、七月十二、二十、八月九、廿六、九月十二、二十七三十。

▽堂根町、菱川町、童子町、小太郎町＝六月十五、三十、七月十六三十、八月十一、廿七、九月十四

▽一丁目、二丁目、三町目、鍛冶町、仲町＝六月七、二十三、七月七、二十五、八月四、二十二、九月七、二十一。

▽四丁目、五丁目、立町、南町＝六月八、二十四、七月八、二十六八月五、二十三、九月八、二十二

▽仲間町、番匠町、鷹匠町、北白銀町、柳町、北目町＝六月十、二十七、七月十一、二十七、八月六二十四、九月九、二十六。

▽長橋町、研町、紺屋町材木町、古鍛冶町＝六月十四、二十九、七月十三、二十九、八月十、二十九九月十三、二十八。

▽久保町、七軒町、道匠小路、六人町、八幡小路＝六月六、二十、七月一、十五、八月一、十五、八月一、十五、九月一、十五。

教組 石城、平合併か

市町村の合併に伴ない教組石城、平両支部を合併統一する運動が起つている。合併目標は昨年四月で合併が実現すれば組織は小中高校教職員二千百七十三名に拡大する

平商工會館 地鎮祭

平市菱川町地内で建設する平商工会館は目下古河好間炭鉱の手で埋立工事を行つているが四日地鎮祭を行いいよいよ本建築に入ることになつた。

公売にむらがる労仂者

石城地方事務所では三十一日、二十九年度各種税金の差押え物件五十点（五十萬円相当）の公売を行つたがそのうち九点（十五萬円相当）がさばけた。買手は労働者が圧倒的に多く三百円から五百円前後のたんす、茶だんすなど家具類を買う人が多かつた。

アユ解禁七月一日 石城郡下の各河川

一日は、アユの解禁日だが石城郡下の各河川は、一カ月おくれて七月一日解禁となつている。稚アユを充分育ててから釣らせようというもの。

銘菓 桃の井 金沢屋 平一丁目 電327

今夜の映画

◇聚楽館（一―七） 月に飛ぶ雁 しのび逢い （六、四五）
◇世界館（一―七） 売龍街の狼 つばくろ笠 （七、〇一）
◇平館（一―七） 貝殻と花 亡命記 （六、三五）
◇ひかり座（二八―六） 白い馬 赤と黒 （七、一五）
◇民劇（二―六） 罠 西部の二国旗 （七、〇〇）
◇第二いわき（二―五） 神州あばれ獅子 海の若人 （六、三〇）
◇綜映劇（一―四） 逆襲大蛇丸 テキサス決死隊 （六、五〇）
①上映時間は夜の部
②映画題名は上映順

パンは開花亭 平市五丁目 電三四二

ぼんやりやる

キレイなバラにはトゲがある

○…ピンクのバラを持つてきた常磐市会議員の織内女史、きれいなバラにはトゲがあるそれはきれいな女にやワナがあるという意味だと一席やらかしてからさて「あたしなんかもう咲きほころびちやつてやつぱり花と同じで人間もツボミのうちがいいわね」といやにおセンチになつたが「しかしまさにふれなん風情にも、一人の感がある」といわれ俄然元気をとりもどし「このバラあなたにあげるわ」ときたのでなみいる乙女たち「ホめるからあたしたちにも」

花よりダンゴ

○…あんまり公民館の図書館に本読みに顔をだしたことのない常磐市教育委員会の三島君、「赤雪が降るからでてゆけや」といわれてふんがい「キミは個人的な人権を侵害するのか」と反撃したまではよかつたが「お天気の方が大切だよ、ハナよりダンゴだ」といわれ「それもそうだな」合点合点。

婦人科大繁昌

○…常磐市湯本診療所では去る一月[illegible]日産婦人科を開設したがこのごろでは一日平均二十人もの患者がワンサと押しかけてくるのでてんてこまい青年医師の原田和男氏(三〇)は「メシをくうヒマもありやしない」と悲鳴をあげている。四室（一室八床）もある入院室がどれも満員でことわるだけでもヘタヘタだといゝこのごろにはめずらしい景気よい話。

痛くない尻たたかれても

○…常磐市湯本公民館の運営審議委員長に推せんされた市会議員の駒木根定之助氏「ボクはガラじやない、太つているので重いから動作がスローなんだ」と辞退したが「大丈夫、テコでも動かしてみせる、それでもうごかなければ棒で尻をたたいてやる」といわれ「そんなことされちやたまらん、余計いやだ」とむくれたが「たとえばの話だよ」と笑われて安心したのか「実はボク尻たたかれても、太つているからそんなにこたえないよ」なんてニヤニヤ

白くなつたり黒くなつたり

○…先週平市内で上映された映画の題名は、〝赤の黒〟〝白い馬〟〝黄色いリボン〟と色のつく題名が多く観客は赤くなつたり黒くなつたり、黄色くなつたり白くなつたり七面鳥のごとく変色したともつぱらのう[illegible]である。

頭かくして尻かくさず

○…業務上の事故でケガをした人にはケガの程度によつて労災保険金が支払われるが、この審査をめぐつてこんな話がある―。炭鉱事故で手の指が曲らなくなつたという常磐市の某氏、平労基署の審査官の前で盛んに顔をしかめて「ハイこの通り曲りません」とガンバつた。しばらくして審査官が「サアどうぞ一服」とタバコをすゝめたらアラ不思議、曲らないはずの指がくの字に曲つて器用にタバコをつまんだ。萬事休す、タバコをすゝめたのは審査官の計略だつたのでアル。

食肉は
シモフリ牛肉 大特売
ロース 百匁 二五〇円を二〇〇円
上肉 二二〇円を一八〇円
中肉 一八〇円を一六〇円
並 一四〇円を一二〇円
日本メーカーの鎌倉ハムとソーセージ
本店 平市一丁目 電五三九
合名会社 緑屋
支店 平市中央通り 電七九四
支店 平市銀座通り 電一二二七
社長 大塚駒太郎

BS 自動車タイヤ
バンビー自転車タイヤ
平ベルトVベルト水道ホース
横山商店タイヤ部 平市三丁目 電話九四番

書籍と文房具
ヤマニ書房
平駅前 電七七七

特選 洋傘
いつも良い品
中野洋品店 平二・電五三

どこよりも品質の良い
どこよりもうまい
どこよりも安い
平凡のお菓子
六段 最中 羊羹
御祝儀に御法事に御利用下さいませ
平駅前
六段本舗 平凡 電五〇九

計量は正しく
6月1日から7日まで
計量週間

計量器具全般
体重測定用具一式
はかりなら どんなものでも揃う
各学校各会社御用
藤森 電二九六

度量衡・事務用品一般
マルトモ書店 計量器部
平市四丁目 電二二四 二三四

計量器と文房具
坂本紙店
平市一丁目 電話一八番

計量器全般
諸橋合名会社
電九九九

差曲とスケール
株式会社 丸重商会
平市四丁目（本局前） 電話九七一番

正確な体温計は当店で
堀薬局
平市二丁目 電話三二六番