三和新報

THE SANWASHIMPO

2月22日（火曜日）

第247號（昭和29年6月17日第三種郵便物認可）

日刊（日曜・祝・祭日を除く） 購読料 1カ月 50円

発行所 三和新報社 平市六丁目 電472番

きものと帯の御用命は

かみや

平市二丁目電256

全国当落判明は28日夕刻
本県は27日深夜に判る

衆議院選の開票は投票日の廿七日即日開票するものが全国で卅八県九十区、廿八日早朝には約二百名内外の当選者がわかり廿八日夕刻までには新代議士四百六十七名の当選が全部判明するものとみられている。

なお本県関係は廿七日午後七時から開票同夜午後十二時から午前一時ごろまでには当落が決定するもよう。

前回の投票率は八十三・一%

前々回は二十八萬七千六百八十五の有権者に対し投票率は二十四萬五百三十七名で投票率は平均八十三・六%八%女七十九・七%平均八十三・一%であつた。

公明選挙マラソン
27日に白水の子供会で

〝公明選挙〟をしましようと内郷市白水町の子供たちが集つて結成した宝雪会では二十七日の衆議員選挙の日に啓蒙マラソンを行うことになり人気を呼んでいる。明るい政治、清き一票等とスミでかいたタスキをかけて走ることになつており希望者は自由に参加出来る

三区前回の有権者は男十三萬九千三百五十二、女十五萬二千七百八十八計廿九萬二千百四十名で投票数は男十二萬八百九十六、女十二萬一千七百八十八計二十四萬二千六百八十六で投票率は男八十六・

棄権をするな！

与えられた選挙権を捨てる〝棄権者〟は婦人や青年層に比較的多いといわれている。婦人の参政権は数十年間にわたる先駆者の血の出るような犠牲によつて終戦後漸くかちとつた一票である。また一部の学生は学校在学中は必要以上に政治活動に走つて教師や父兄を手こずらせながらいざ参政権を与えられるとこれを棄権することがいまの政治に対するレジスタンスでもあるかのような錯覚を起す者もないではない。三区の有権者は二十九萬六千余だが、かりに二割の棄権とすると五萬九千二百名が参政権を放棄したことになるが反対にこの棄権票が有効に使われるとなると当選者の分野に大きな変動が起つてくるかも知れない。しかも大切なのはこの「変動」であつて「正しい総選挙」への一歩前進なのである

昔の話に、恩師を慰める謝恩の会に茶碗に一杯ずつの酒を持ち寄る約束をしたが、いざ集つた酒は全部水だつたという話がある。俺一人ぐらい水でもという考えが有権者全部に蔓延すると投票は候補者自身の六票だけという極端な結果になる。前回の棄権率は三区平均一割六分九厘だつた。今年は棄権率ゼロの模範選挙を実現したいものだ。

労災保険不支給か
赤井の重役兼工員の事故死

既報＝交通事故で死亡した夫の七十一萬五千円に上る労災保険金をめぐつて赤井村赤井字大根内、元協栄木材KK取締役、赤井工場長織田才松氏の未亡人ナツ子さん(三〇)が平市田町市井弁護士を代理として平労基署長荒谷元八郎(四〇)福島労働者災害補償保険審査会長飯沢高(六五)の両氏を相手どり仙台高裁に提訴した行政訴訟の初公判は二十一日第二民事部法廷でひらき口頭弁論を終結、二十八日午後一時判決言渡しと決つた。事件は去る二十七年三月六日午前十時二十分ごろ平市鎌田地内の常磐線鎌田山トンネル路切りでトヨペットを運転中、下り列車と衝突して死亡した才松氏(当時三十八才)の労災保険金七十一萬四千九百四十九円をすみやかに支給すべきだというものだが、平労基署は「取締役を兼ねる工場長は事業主であつて労働者とは見なされない」という理由で不支給と決定、事件は更に福島労基局保険審査官、保険審査会に持ち込まれたが原審通り不支給と決まり、福島地裁でも却下され遂に仙台高裁に上告となつたものである。ナツ子さんは「取締役を兼ねた工場長でも死亡した際には一労働者としてトヨペットを運転していたのだから労働者と見るべきだ」と主張している。

荒谷署長の話＝おそらく福島地裁通り却下されるだろう。労基署側の不支給決定に間違いはない。

遭難漁船絶望か
りょう船四十が捜索

既報＝去る二十日双葉郡富岡海岸十五マイル沖合でそう難中、折からの強風にあふられて消息を絶つた磐城市栄町馬上庄治さん所有底引船第六瑞宝丸(十七・八トン)＝船長磐城市古港　太平義親さん(三〇)以下十名乗組＝は第二管区小名浜海上保安部巡視船〝あさちどり〟〝うずら〟と塩釜海上保安部巡視船〝みやけ〟をはじめ小名浜海難救護会所属の漁船四十隻が遭難現場と見られる富岡―浪江間十五マイルの沖合を中心に捜索しているが二十二日正午現在発見されず、いよいよ絶望の色が濃くなつてきた。しかし関係者達は第六瑞宝丸には無線機がない為機関に故障を起したまゝ連絡がとれずに漂流しているか、或は激浪に押し流されてどこかの浜辺に打ちあげられているのではないか、というあわい望みを捨てきれず捜索船団から刻々と入る無電連絡に聞き入つている。

第六瑞宝丸は去る二十五年一月小名浜造船所で建造費五百萬円をかけてつくつた七十五馬力ジーゼルエンジンを備えた一本マストの優秀船で去る一月立花磐城市長から近海底引漁業優秀船として表彰され大平船長は小名浜一番といわれる船員生活十五年のベテランである。

馬上庄治さんの話＝船も優秀だし乗組員の腕もそろつているので遭難したとは思われない。きつと帰つてくる。いつたん無線をとりつけたのにはずしてしまつたことを後悔している。乗組員は全部磐城市出身者だ。

支所設置は考慮する

昨報＝平市南赤井の代表は二十一日市役所を訪れ諸橋市長、金古議長に支所を設置してもらいたいと陳情した。市当局では支所をおくには合併建設案を改訂する必要があり予算の関係もあるのでよく調査したうえで考慮したいと回答した。

谷川瀬などに給水設備

平市水道課では三十年度に谷川瀬尼子町、小太郎町などの給水設備を完備して水不足を一挙に解決しようと計かく、工費は起債一千万円と自己資金三百萬円を予定、起債の認可を関係方面に働きかけているが自己資金をだしているので見透しは明るいと楽観している。しかし最悪の場合は水道料金を値上しても工事を進ませたい意向である。

予算71万へらす
石城町村会の卅年度予算

石城町村会では十九日の会議で二十九年度当初予算二百四十二萬七千五百四十二円を四十七萬八千四百七十四円減の百九十四萬九千六十八円に題正、三十年度は前年度より七十一萬七千百六十八円少ない百二十三萬一千九百円と決定した。この予算減は町村合併で機構が縮小されたためで主なものは事務費七百三十七萬円、会議費七萬二千円、事業費三百萬円、雑費五萬九千円、予備費五萬円である。

狂言強盗
小遣銭欲しさに

仙台市宮城野原無職小原正徳(三)は二十一日午後七時ごろ平署に赤井地内の路上で辻強盗に現金千八百円とオーバーをはぎとられたと訴え出たが調べの結果小遣銭欲しさの狂言とわつた。

恋女房を置去り

熱烈な恋愛結婚をしたのに一年たらずであきはて、恋女房をおき去りにしてドロンをきめこんだ男があり内郷署で行方をさがしている内郷市宮町金扱無職平正市さん(三七)は昨年三月ころ望みかなつてめでたくフサさん(三)とスイートホームを作つたが十二月ころ飲みクセが悪いため、失対をやめてから子供が一人生れたのに家により二千円、事業費三百萬円、雑費五萬九千円、予備費五萬円である。

遺漁船絶望か
りょう船四十が捜索

既報＝交通事故で死亡した夫の七十一萬五千円に上る労災保険金をめぐつて赤井村赤井字大根内、元協栄木材KK取締役、赤井工場長織田才松氏の未亡人ナツ子さん(三〇)が平市田町市井弁護士を代理として平労基署長荒谷元八郎(四〇)福島労働者災害補償保険審査会長飯山トンネル路切りでトヨペットを運転中、下り列車と衝突して死亡した才松氏(当時三十八才)の労災保険金七十一萬四千九百四十九円をすみやかに支給すべきだというものだが、平労基署は「取締役を兼ねる工場長は事業主であつて労働者とは見なされない」という理由で不支給と決定、事件は更に福島労基局保険審査官、保険審査会に持ち込まれたが原審通り不支給と決まり、福島地裁でも却下され遂に仙台高裁に上告となつたものである。ナツ子さんは「取締役を兼ねた工場長でも死亡した際には一労働者としてトヨペットを運転していたのだから労働者と見るべきだ」と主張している。

荒谷署長の話＝おそらく福島地裁通り却下されるだろう。労基署側の不支給決定に間違いはない。

戀女房を置去り

熱烈な恋愛結婚をしたのに一年たらずであきはて、恋女房をおき去りにしてドロンをきめこんだ男があり内郷署で行方をさがしている内郷市宮町金扱無職平正市さん(三七)は昨年三月ころ望みかなつてめでたくフサさん(三)とスイートホームを作つたが十二月ころ飲みクセが悪いため、失対をやめてから子供が一人生れたのに家により

つかず突然十日ごろ行方をくらましたものでうろたえた妻フサさんは二十一日内郷署に捜索願を出したもの。

内郷の母親殺し不起訴

昨年十月十七日朝母親のキクさん(六七)のけい動脈を短刀で突きさして即死させた内郷市綴町宮沢斎藤彌四郎(三七)は、殺人罪で起訴されていたが二十二日郡山脳病院で精神鑑定したところ精神異状者と診断、不起訴となつた。

子供をつれて無銭飲食

常磐署では二十二日田人村石路字貝谷三三前科二犯無職佐藤三郎(四七)を詐欺容疑で身柄を送検した。佐藤は昨年十月下旬福島刑務所を出所してから七つと五つと三つの女の子三人をつれて各地を無銭飲食をしながら転々としてきたらしく調べによると、十一月下旬双葉郡久之浜町東屋食堂で三千五百八十円を無銭飲食したほか二十一日常磐市湯本字吹谷料亭ひさごやで芸者をあげて五千円相当を無銭飲食したことが判つた。二十一日、子供三人は児童相談所に保護された。

矢郷争議を陳述

平事件最終公判

二十一日からはじまつた平事件容疑統一派の最終弁論公判二日目は二十二日午前十時から地裁平支部で開かれ伊藤重秋被告が矢郷炭鉱争議当時の個人陳述を行つた。

立会演説会二十二日

▽午後一時、山田一小講堂(松井、高木、関内、鈴木、大河原、小野)▽午後七時、錦小講堂(高木、関内、鈴木、大河原、小野、松井)あすは▽午後一時、田人小講堂(関内、鈴木、大河原、小野、松井、高木)▽午後七時、植田小講堂(鈴木、大河原、小野、松井、高木、関内)

UNITED ARTISTS

名作愈々登場

チャップリンの ライムス

同時上映 ファンケンシュタインの巻 アボット コステロ

世界一の珍藝をたつぷり娯しめる喜劇王の放浪人生…

そして心の琴線にふれる哀愁と涙！

22▶28日 聚楽館

暖房完備

shoetsudo

明るく楽しい…

松月の喫茶

平・銀座・TEL 206

訃報

一男 胖 昨秋南米アルゼンチンにて急死の報に接しまして以来厚き御同情をお寄せ下され御懇情の程有難く感謝致して居ります、遺骨は去る二月十日大阪入港の乗船でありました神路丸にて内地出航以来五カ月目にて死亡八十日目で帰還致しました 茲に生前の御交誼を謝し謹んで御通知申上げます 追而告別式は二十四日午後一時より三時まで自宅にて相営みます

昭和三十年二月二十二日

平市旧域跡十一

浜崎善三郎

一着予想懸賞投票

二月十二日から 平競輪四周年記念

平競輪四周年を記念して平市競輪課では三月十二、三、四、後節十九、二十、二十一、の六日間全国のA級有名選手を集めて特別記念大レースを展開するが十二日は男子A級・十九日は女子A級選手の一着予想懸賞投票、ファンの投票によるお好み組合せレースなどもりたくさんの競輪祭を行うことにきまり期待されている、なお当日出場のA級選手（予定）は次の通り

▽男子＝秋元和夫、植村実、渡部任、山本哲、高橋文次郎、豊田茂、阿久津開司、及川光明、高倉登、市川盛、白鳥伸雄、鈴木幸男。

△女子＝谷和子、遠藤せつ子、高倉美代子、小倉アサ子、斎藤二三、大倉洋子、水野信子、畑田美千代、庄司綱子、奥野真弓、松下五月、加古敬子、久野治子

田中の寫眞教室

水戸でファッションモデル撮影

平市駅前三十米通り田中カメラ店主催の第二回写真教室は、来月六日ロマンスカーを利用して水戸市公園を会場にひらく、講師は小西六KK八木治氏、東京一流ファッションモデル数名参加、会費はロマンスカー代一人四百円である。

湯本の五月荘 一日から開業

常磐市湯本字上川旅館〝五月荘〟では三月一日から大衆旅館を開業する。八部屋あり素泊り二百四十円、二食付一泊四百二十円と安値をねらい、商人宿、常磐炭鉱家族どまり、マージャンなどの利用を観迎している。

ミシンはハツピイ 綴の小山で

銀座街にネオンアーチ

市営住宅入居者決る

平市荒川地内の市営住宅入居抽せん会は二十一日行われ次の二十二名が当選した、小林光明、吾妻武工藤五郎、服部三郎、荒川忠誠、直井留治、鹿又一美、佐久間良夫小野新平、三瓶次男、遠藤吉五郎沖正明、会田稔、大井川好孝、星名清重、原中信一、小野塚金次郎鈴木文弼、小野忠次、会川幸男、電報電話局、電話局。

組合長杯爭奪辯論大会

古河好間炭鉱労組では三月六日午前十時から古河会館で第一回組合長杯爭奪弁論大会を開く、演題は自由。

春の子供

ちょっとした日溜りは子供たちにとって世界よりもひろい天国である。その上に空が綿雲を浮べて紺を流したように青い。春の日は子供たちにとって一年のように永いひろい世界と永い時間。子供の空間と時間は無限大である。

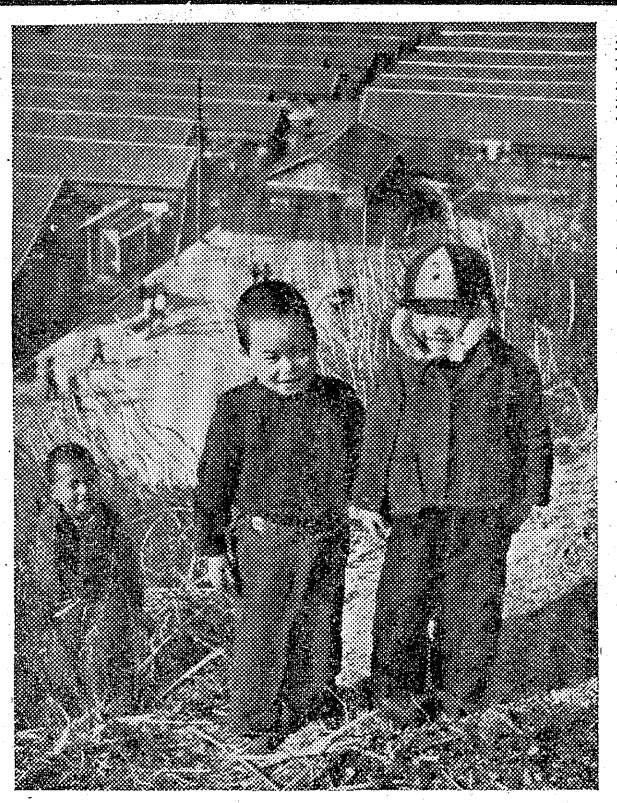

平市銀座街商店会役員会は二十日開き銀座街入口にネオンアーチをつくることを決め近日中に具体案をねることになつた。

ぱんそおる

その時の話はベツ

○…オレは保守系だ、イヤ俺は革新派だとおやじと息子がケンカした。ヨメが間にはさまつてマアマアとなだめたが、保守と革新は折合いがつかずヨメはホトホト困り抜いたあげくこうつぶやいた「女の候補者が出たら二人ともどうするの」おやじと息子は即座に答えに、そうすりや話は別だ」と…ある晩、平市の片隅にあつた選挙事務所は目指してひつそり閉こ三人の事務要員だけが忙しげにペンをとつたり電話の応答をしているだけである。事務長に「社会党は金がかからぬというが…」と問えば「選挙式選挙だからね」と笑つている。選挙式のように帳場をはれば浄財が集つてくる。その集つた範囲内で支出をする。勿論、アルコール分は御法度。精進料理だけというわけ

美しく清く

○…平市役所総務課内の平市選管委では不在投票者のために部屋の片隅にトビラを二枚立てて投票用紙記載所を設け「なごやかな気分で落着いて意中の人を選べるように」と一輪ざしに草花を飾つた恐らくここが市内十八投票所のうちで最も美しい投票所となるだろう

「カンゲキ」した闘士

○…選挙応援に来郡した阿部炭労委員長が隅田川炭鉱で入出坑の鉱員たちを前に「我々の代表として……」と熱演すれば、聞き入つていた女性群「カンゲキ」とばかりワレもワレもと握手を申出た。労働運動の闘士もこれにはすつかり「カンゲキ」してうれしいようなはずかしいような…ポツとほほそめて……もう大丈夫と安心したとか。

葬式選挙

○…社会党某候補の選挙事務所は夕方六時すぎると日中あふれるほどいた運動員たちは各々ねぐらを

ユーモア大學

（投稿歓迎）

煙草王〃新生〃うらやましき限りでありまアーす

―候補者―（好間、吉兵衛）

今夜の映画

◇聚楽館（二三一二八）モダンタイムス　凸凹フランケンシュタインの巻（七、〇五）

◇世界館（二三一二八）次男坊鴉残月一騎打　紅孔雀完結篇（六、二七）

◇平館（二三一二八）この子この母　怪人二十面相　花嫁立候補（六、一五）

◇民劇（二三一二八）月は上りぬ　ほらふき丹次　白き神の座（六、二〇）

◇ひかり座（二三一一）王者の剣　テキサスから来た男

◇第二いわき（二三一二五）謎の怪人屋敷　潮騒

◇綴映劇（二三一二五）リリー明治一代女　対決

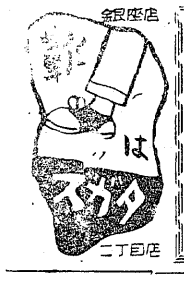
銀座店　は　二丁目店

1回100円で！
あなたのレコードが出来ます
「円盤録音器」設備
☆すぐ吹込んでその場でレコードを御渡し致します
時計は 金光堂
平5　TEL195

平市古鍛冶町（県社下）
性病 皮膚病科
矢吹医院
電話一一九三番

L.P. SP. EP
レコードと蓄音機！
天地堂
吉家の店　平・平和通り　TEL 589

眼鏡専門
レフラクトメーター完備
玉屋
平市二丁目　電910

セイコーの時計 Seiko
管野時計店
常磐市湯本28

洋装を生かす裏地
甲商サベリ特約店
進 丸進裏地部
平市東銀座通り

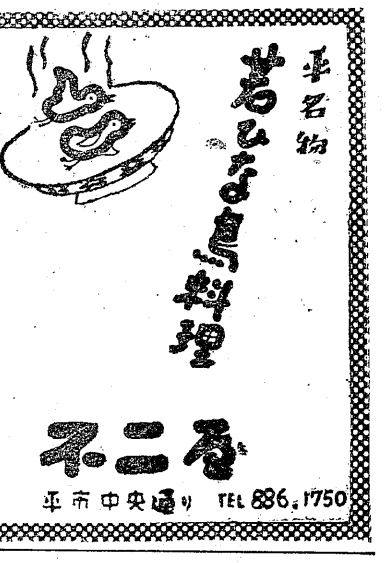
平名物 ぎょうざ鳥料理
ネニ屋
平市中央通り　TEL 886・1750

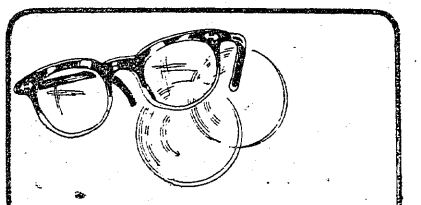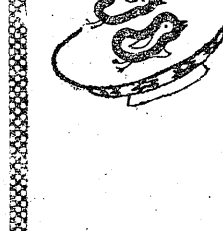
乱視レンズ
即日調製致します
レフラクトメーター設備
眼鏡専門 松本
平市一丁目電1851