三和新報
THE SANWASHIMPO

1月28日（金曜日）

第226號（昭和29年6月17日第三種郵便物認可）
日刊（日曜・祝・祭日を除く）購読料 1カ月 50円

発行所 三和新報社 平市六丁目 電472番

文
紙製品 文具・紙
電1891 夜間313
魁文堂卸売部

市役所職組は現市長支持
助役更てつか二人制條件に

平市長選挙に対する市職組（組合員二百九十五名）の動きが注目されるが、職組幹部の意向は助役の入れ替えを行うという条件つきで現市長を支持するもようで某高級幹部（特に名を秘す）は談話形式で「諸橋現市長がハツキリした再出馬の意志表示をした場合、職組としては①伊藤現助役を更てつする②更てつが困難ならば政務助役を新たに起用して助役の二人制をとる。という条件つきで現市長を支持する」と語つており、市長選を迎える市職組の今後の動きが注目される。

市平 教育予算は一億四千万圓

平市教育委員会では三十年度当初予算を編成していたがこのほど総額一億四百萬円にのぼる原案を計上した。このうちもつとも多いのは合併条件となつている旧町村の小、中学校を含めた新築及び改築費で各校の実情を調査した結果、六千五百五十七萬円を計上。このほかに老朽校舎の営繕費として六百四十四萬円をきめた。

警察のちよう發
平事件 鈴木磐夫被告強調

平事件続一派百三名の最終弁論公判三日目は二十八日午前十時二十五分から地裁平支部に金明福、鈴木磐夫、添田計ら八被告が出廷して開かれ昨日に引続いて鈴木磐夫被告が代表陳述に立ち掲示板徹去問題は三日前の二十七日に協定が出来ていたのに二十九日になつて突然徹去するよう命令してきたのでこの一方的な命令に不満を持つた大衆の抗議が警察に対する交渉となつた。事件当日の六月三十日午後三時半ころ本田署長に面会を要求したところ 武装した五十名前後の警官が襲つてきたので玄関から引下つたのに、さらに十名ほどの警官が警棒を振りまわし労働者の一人が脳天を割られたので本能的に身を防ぐために石を投げつける結果になりあくまでも受身の形で自分たちの方からしかけたものではない、と警察側の挑発を強調、午後は金明福被告が陳述して三日間の幕を閉じた。次回は二月七日、九の三日間行われる。

一夜に二校荒さる
小川、赤井中の職員室の窓破られ

二十七日午後十一時半ころから二十八日午前六時ころまでの間に赤井二中（校長穂積豊秋氏）と小川中（校長草野光司氏）が相ついで荒され赤井二中では職員室の机の抽出しから現金四千七百四十五円小川中では職員室から現金七千四百五十円と子供用カメラ二台（四千円相当）を盗まれた。両校とも職員室のガラス窓をこじあけて入つており同一人の仕業と見られる平署で現場検証したが指紋はとれないようである。県教委石城出張所では管内各小中学校に現金および貴重品は学校内に置かないよう警告を発した。

落合地区に氣動車停車
追加更正予算は総務部会に附託
常磐市会卅一日に再開

常磐市臨時市議会は二十七日午前九時から湯本公民館でひらき二十九年度追加更正予算一億七千八百五十七萬二千三百八十三円（既定一億二千二百六十二萬六百六十五円 追加分千五百九十五萬一千百二十七萬千三百六十円（既定九百七十二萬千三百六十円 追加分百六十五萬円）市営診療所追加更正予算六百三十四萬六千四百六十二円 （既定五百九十六萬千四百六十二円 追加分三十八萬五千円）の三議案を附議総務委員会に附託した後三十日まで休会三十一日本会議をひらき審議することになつた、なお主なる新規事業は次の通り

○第二消防分団詰所改良費六十六萬六千円○小野田線道路災害復旧工事その他三十二萬七千円○川上橋災害復旧工事その他三十八萬八千七百九十円○矢田川災害復旧工事四十八萬四千円○向田上茂貝街路整備費五十三萬八千六百円など

なお部落からの請願陳情は落合岩ケ岡地方にガソリンカー停車駅の設置、龍ケ沢に消火用バツクの設置、上湯長谷部落の上水道布設工事などがある。

教育予算四億減を内示
内示通れば二千名内外整理か
父兄、教組で獲得陳情

県財政課は二十七日、三十年度教育予算を四十八億円と内示した。県教委の要求額は五十八億円で、十億円の減である。内示予算は、二月五日総務会で審議、更に二月十日知事査定を経て二月県会に上提され本決りとなるが、内示予算がそのまゝ通過すれば、教職員の給与平均単価は小学校五百円、中学校七百円、高校千二百円の切り下げとなり、従つて三月末には相当数の人員整理が予想される。これに対して石城、平地区三十年度教育予算確保協議会では組織をあげて要求額確保の強烈な陳情を行うことになり、二十八、二十九の両日、郡連合PTA会長金成源右衛門、郡校長会長日野良太郎、平市連合PTA会長内木宗八、平市校長会長鈴木光四郎、教組石城支部長松本久氏ら代表十名が出県した。二十九年度教育予算は五十八億円の要求に対して五十四億円と決り、四億円の減で年度末に千百八名の老令高給者を整理しておりこの前例から見て、十億円の減となれば、今年度末は二千名内外の整理が予想され、退職勧告の対象年令も昨年の男子五十才、女子四十五才が更に引き下げられることも予想される。また結核療休者をはじめ病気休職者など（郡下で四百十名）の復職は困難となるもようである。しかし教育予算の減に反して石城郡下では新年度から小学生二千八百八十九名、中学生七百三十名がふえ、最少限度二十八学級をふやさなければならず、児童生徒がふえて教員がへるとすれば一学級に定員以上の児童生徒を詰め込む〝すし詰め教育〟を余儀なくされるワケで、大きな教育問題として注目される。

県教委石城出張所長佐久間武善氏の話＝内示は四十八億だが総務会、知事の査定などを経るうちに五十三億円くらい迄にはふえるものと思う。五十五億円あれば年度末でそうひどい人員整理はしなくてもすむだろう。今後の要求五十八億獲得陳情がどの程度まで効を奏するか、期待される。

教組石城支部長松本久氏の話＝五十八億円の要求額は全くギリギリの線でこれが崩されるとすれば教育は崩壊である。内示の四十八億円が本決りとなれば三月末には二千名内外の人員整理となるだろう

ミシンはハツピイ 綾の小山で

本田氏返り咲く
元専売所長が商工会議所に

昨報＝元専売公社平出張所長本多貢氏(六)の常磐市商工会議所専務就任は同氏の去就が注目されていただけに地方民を驚かせたが、当を得た適切な人事として好評を呼び、常磐市商工業界の発展に本多氏がどの程度の敏腕を発揮するか注目されている。本多氏は四十年六月専売公社に勤続し昨年十一月三十日勇退したもので、現在磐城市下手地内に新居を建築中

赤井嶽上空に そらとぶ円盤

學芸会 好間村内小学校の学芸会は次の通り決つた。一小二月三日、二小、三小十三日

廿八日午後二時廿分ころ湯ノ嶽上空から端を発して水石山、赤井嶽など白雪の阿武隈連峰上空に細長く尾をひいた珍らしい雲が現われ石城郡民を驚かせた。この雲は大きな孤を画いて次第にのびて遂に赤井嶽北端で山かげに没したが平市内では「あれが空とぶ円盤だ」「イヤ空とぶキンツバだ」と話題を賑わしたが結局駐留軍のジエット機の画いた飛行雲とわかつた。

復縁断られ乱暴
酒に酔つた平の大工、

平市研町大工A(三)は旧正の休暇で川崎の勤先から家に帰り酒をチビリチビリとやつているうち昨年暮、別れ話がでて桜町の実家に帰つている妻のS子さん(二)が無性に恋しくなり、飲んだ勢いで「久しぶりだな、S子さん」と座敷に上りこみS子さんの兄と復縁の話をしているうち断わられるやナベ、カマ、火鉢などところかまわず投げつける与三郎ぶりを発揮してかけつけた平署員に御用。これから絶対に与三郎になりませんと誓約して〝チヨン〟

木炭ドロ捕る

平署では住居定無職斎藤淳(三)を窃盗容疑でつかまえた、斎藤は昨年十二月十六日の夜永戸村合戸字成沢農業野口惣次郎さんの軒下から木炭二十俵（七千五百円相当）を盗んだものだが昨年の暮につかまつた木炭泥の一味の片割れで余罪相当ある見込み。

合百 葉菜 合百

材木を盗む

常磐署では二十七日常磐市湯本字天神無職熊谷大四郎(三)を窃盗容疑でつかまえた、熊谷は自宅を改築する資材に困り昨年十一月十日夜同市三函精米業大村正次さん所有の山林から杉立木九本、四千五百円相当を盗んだもの。

ド・ロ少年を送検

常磐市藤原字力石中学二年N(一五)は今月初旬、同市落合永沼雑貨店から現金二百円を盗み二十八日常磐署から書類送検された。

暴行少年

平署では二十八日好間村椎木平炭焼人夫少年某(二)を暴行の疑いで調べている。某は昨年十二月二十九日午後二時ころ同字地内路上で好間中学二年生A(一四)同B(一四)らにいんねんをつけなぐつたもので そのほかコソドロなどの余罪ある見込み。

運転手試験

今年になつてはじめての自動車運転免許試験が二十八日平署で行われた。受験者は百三十二名で、このうち実地試験で五十六名がふるい落され、七十六名だけが学科試験に残つた。合格発表は二月中旬の予定。三輪車、単車、軽自動二輪車などの氾濫で受験者はふえる一方だが、県警本部では交通事故防止の立場から試験を厳重にする方針をとつており悪質運転手は追々姿を消すものと見られる。

吉例旧正……大賣出し……盛況御礼
今後共格別の御引立のほど伏して御願い申上げます
29日～31日まで
旧正十日月大奉仕
オーバー超特価奉仕
優良紳士オーバー（純毛ベロア）6000円の品を2900円
優良紳士オーバー（純毛柄ベロア）6300円の品を4800円
優良婦人オーバー（純毛ベロア）5000円の品を2500円
優良婦人オーバー（純毛ベロア）6300円の品を3300円
優良婦人オーバー（純毛ベロア）7500円の品を4500円
子供オーバー（3・5才用男女）……800円
子供オーバー（5・7才用男女）……1000円
平支店のみ
◇婦人純毛オーバー ◇婦人純毛スーツ ◇女児ワンピース 均一セール（平支店のみ）
◇春のオーバーブラウス陳列会（平支店のみ）
◎冬の純毛毛糸大見切奉仕（平支店のみ）
◇春の純毛毛糸各色荷揃いしました（平支店のみ）
ニチボー毛糸（純毛トツプ染）中細1ポンド 1680円
リリー毛系（純毛）中細1ポンド 1400円
リリー毛糸（純毛）極細1ポンド 1600円
御買徳品 裏毛メリヤス 肌着当日発表
化繊服地を とび切り安い御値段で 御提供申上げます
カツトメルトン地 一碼 350円の品を130円
ベロアメルトン 一碼 300円の品を130円
パイルメルトン 一碼 250円の品を130円
綾メルトン 一碼 200円の品を100円
冬の純毛オーバー地 値下断行（平支店のみ）
皆様の利益を護る店
平本店 平支店 金坂店 湯本店 小名浜店
大黒屋
衣料品なら大黒屋ときめて置き……一角
贈つて便利、受けて重宝大黒屋の商品券

パン 花は 平市五丁目 電二四二 亭

銘菓 平ぴん餅ぴん 松月堂

毛布 いつも良い品 中野洋品店 平市二丁目 電五三

セイパンニュース No 104
〝一月二十六日は学校給食記念日〟
学校給食はこの二十六日で三年を迎えました。この三年間児童の体立は米食と比較して優るとも劣りません。最初反対した方達にもやつと我等の努力が認められ本当に嬉しい限りです。一日一食はパンで——お子様達ばかりでなく皆さん方も是非どうぞ。
パン食でデフレよさようなら
今週の特賣
一、タマゴパン 二、クロパン 三、ミソせんべい 四、ピーナツせんべい 八十円 市価百匁 七十円
特売以外は一割引サービス券進呈
特価百匁 六十枚五十円 四十五円 五十五円
パンとオヤツの店 平和通り直売店 キヤンデーセンター
パンとミルクの店 クロバー
平製パン

専門店会 特賞に十万圓 三月十七日から売出し

平専門店会では三月十七日から四月五日までの二十日間、全国専門店会主催の〝まるせん全国売り出し〟を盛大にひらき千円お買上げごとに特賞十萬円、一等一萬円、二等五千円、三等二千円、四等千円の各郵便貯金通帳、五等歯みがき粉（空くじなし）が当る抽せん券を配る。旧年末年始の大売り出しが済んで花見の売り出しまで中だるみ状態に入る商店会に新風を吹き込むものと見られる。

柔、剣道納会 内郷、常磐署

内郷署では二十六日午後三時から寒稽古の納会を行つた。入賞者は次の通り

▽柔道①村上巡査②佐藤（栄）巡査③棚辺巡査▽剣道①松下巡査②小林（武）巡査③会田巡査また常磐署でも行い次の通り表彰した

柔道①渡辺（善）巡査②大場巡査③若林巡査▽けん道①佐藤（満）巡査②渡辺部長③遠藤巡査

器楽講習会

平三中の器楽講習会は二月五日体育館でひらく。講師は加納道正先生でハーモニカ、ドラム、木きん笛などについて講義する。

簿記検定試験合格決る

去る二十三日からひらいた全国商業高校長協会の第四回簿記実務検定試験合格者が二十六日発表された。

一級合格者は受験者十九名のうち中川定昇、安島祐司の二名だけ。二級は受験者百六十一名のうち細川正美ほか九十二名。三級受験者四百六十九名のうち荒谷純子ほか百五十一名。

ダンス スクエアダンス石城サークルの練習会は三十日午後一時から平二小講堂でひらく。初心者歓迎。

映画 常磐市映画教育連盟主催の各学校めぐり映画教室は次の日程でひらく

▽三十一日　一小　磐小　鹿原小▽一日　一中　磐中▽二日　二中▽三日　三小▽四、五日　二小▽七日　長倉小

フィルムは世界グラフ、紀元前百萬年、彦一ばなし、西部の王者など

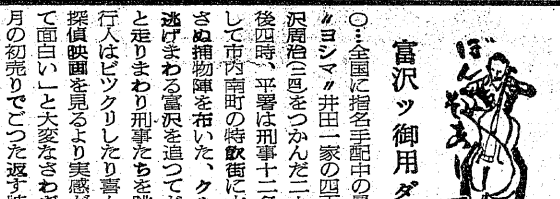

富沢ッ御用ダア

○…全国に指名手配中の暴力の村〝ヨシマ〟井田一家の四天王、富沢周治（三四）をつかんだ二十五日午後四時、平署は刑事十二名を動員して市内南町の特飲街に水ももらさぬ捕物陣を布いた、クルクルと逃げまわる富沢を追つてドダバクと走りまわり刑事たちを跳めて通行人はビックリしたり喜んだり「探偵映画を見るより実感が出ていて面白い」と大変なさわぎ。旧正月の初売りでごつた返す特飲街白昼の捕物であつた。

志願書を食つた ネズミ

○…廿六日のヒルごろ県教委石城出張所に磐高生が二人、教員採用志願書の再交付を願い出た。大切な志願書をなくすとは心掛けが悪いとワケを尋ねたところ「ネズミが悪いんです」という話。なくしては大変だと机の抽出しの中に大切にしまい込んでおいたら夜からネズミがムシャムシャ食べてしまつたのだという。ネズミが志願書を食つたとは面白い不可抗力の災難であろうと再交付された。喜んだ磐高生「今度はネコイラズと一緒にしまつておきます」とペコペコして引揚げた。

断ち切れぬは肉親の情

○…罪を犯した兄を改心させるから身柄を送検しないでくださいと泣きの涙で常磐署を訪ねた可憐の妹があり係官たちをホロリとさせた、知人のところから現金一萬八千六百円をかつぱらつてつかまつた郡山市大重町三五鈴木正（三五）の実妹テル子さん（二七）で兄がつかまつたというウワサを風の便りで聞きはるばるかけつけてきたもので途方にくれた係官たちも涙にくれた

幸運者は誰？

○…去る二十三日抽せんした第六回東北六県宝くじで県教委石城出張所の吉田昭平さんが六等千円に当せんした。地方事務所に割当てられたクジの中から買つたもので番号から見て地方事務所内に五等一萬円が当つていることがわかつたがまだ誰も名乗り出ない。「幸運の一萬円は誰でしよう」と所内は宝くじの話でもちきりである。

平三中で辯論大会

平三中では二十八日午前十時から校内弁論大会、午後一時半から学年PTA会をひらく。

患者、家族の検便実施

平保健所では昨年冬季赤痢（疫痢を含む）対策として各事業所、一般家庭の検便を実施して早期に防疫対策を実行した結果、前年より患者が半分も減つたので今年も冬期に防疫態勢を整えるため一月下旬から二月一ぱい昨年の保菌者、患者をはじめその家族など二千五百名の検便を行う

今夜の映画

◇聚楽館（二七―一）王家の谷
目撃者は語らず（七、〇〇）
◇世界館　伊太郎獅子　喧嘩若衆
紅孔雀三部（夜六、三〇）
◇平館　七変化狸御殿　兄さんの愛情（七、〇〇）
◇民劇　人間魚雷　消えた中隊
初笑い底抜け旅日記（五、四〇）
◇ひかり座（二八―六）ジョニイダーク　ケイン号の叛乱　六、
◇第二いわき（二六―二八）
幽霊男　天狗出現　紅孔雀三部
◇緑映劇（二六―二八）
裸の拍車　お夏清十郎　ジャングル決死隊

藤井サト子バレエ研究所二周年第一回記念発表會

2月6日 平市公会堂

御挨拶

平市にバレエ研究所を開設以来満二周年を迎えましたのでこのたび恩師横山はるひ先生と横山はるひバレエ団の特別賛助出演のもとに二周年記念第一回発表会を来る二月六日曜日午後一時と六時の二回にわたり平市公会堂で開催することになりました
横山はるひ先生のバレエに親しく接する機会と存じますので是非御来場のほど御挨拶かたがた御願い申上げます

藤井サト子
藤井サト子バレエ研究所

特別賛助出演
横山はるひ
高橋勇
横山はるひバレエ団員十数名

演目

白鳥の湖　チャイコフスキー作曲
横山はるひほか
コッペリヤ　ドリーブ作曲
横山はるひほか
ペルシャの市場
外小品多数
藤井サト子ほか

前売券発売中

前売150円

一丁目　金沢屋
〃　常盤屋
〃　鶴松屋
〃　豊コロッケ店
二丁目　ヤスガタ屋
〃　菊屋靴店
〃　三浦ミシン店
〃　高倉楽器店
三丁目　百沢商店
四丁目　丸ほん
〃　時計店
〃　寿子店
五丁目　マルトモ
〃　金光
〃　平凡堂
駅前　吉田屋商店
土橋　マルマン鞄店
銀座通　藤野文化越
〃　高野文化堂
大通り　百合
カジ町　平製パン
第二製パン

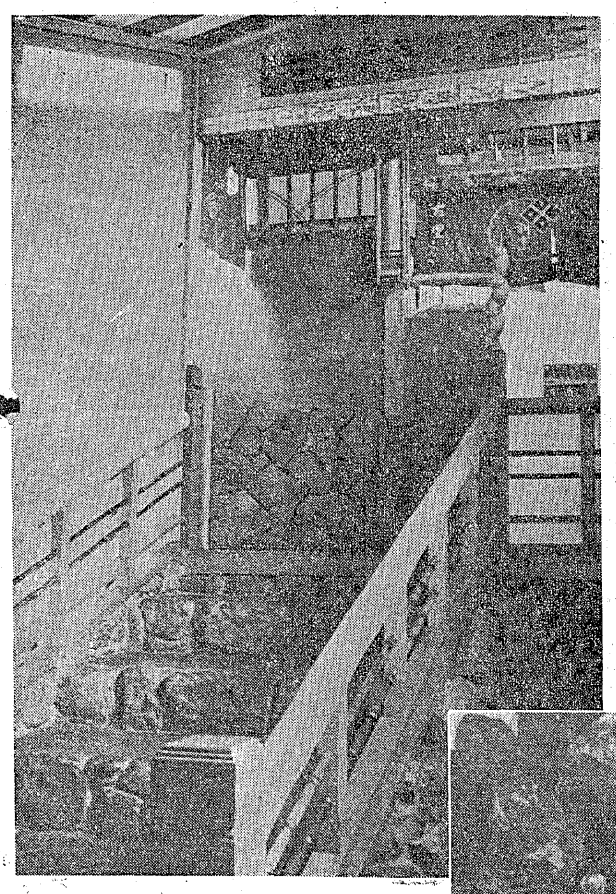

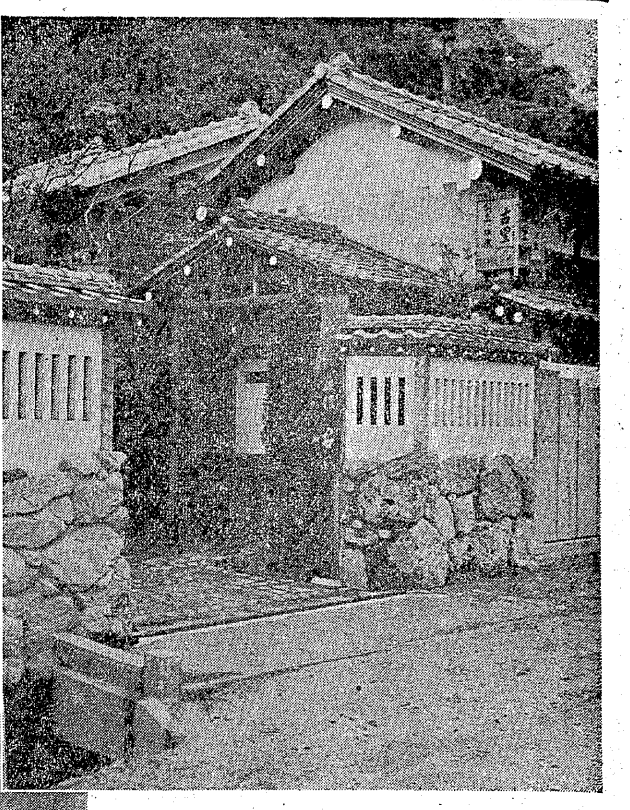

嵐呂
創業弘飯

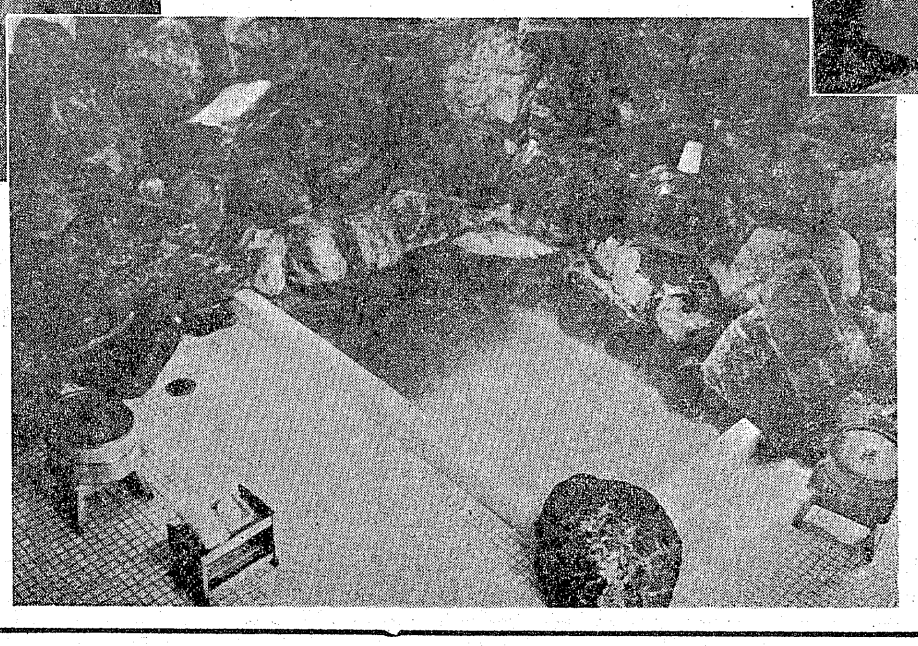

大星
電話五七七
平市公園脇