いつても2バンド
踊れば天国！
☆お　酒　100円
☆ビール　200円
フラワー
平市田町　電4番

5月25日
（金曜日）
発行所
三和新報社
平市田町
電話1053

三和新報
THE SANWASHIMPO

第629號　昭和29年6月17日第三種郵便物認可
日刊　日曜・祝・祭日を除く　購読料1カ月50円

登録商標
大木屋の銘菓
水石山
電一六〇九

常磐 鹿島労組に三人組強盗
六万円強奪、佐久間支部長重傷

けさ、常磐炭鉱鹿島労組事務所に三人組の強盗が押入り宿直の佐久間支部長にひん死の重傷を負わせ六万円を強奪するという事件があつた。

二十五日午前二時十分ごろ常磐市水野谷字亀ノ尾常磐炭鉱労働組合鹿島支部の会議室の窓を破つて三人の賊が押入り宿直室で電気を消して寝ていた支部長の佐久間鉄蔵さん(五〇)をタタキ起して馬乗りになり格闘となつたがそのすきにほかの二人が押入れの中においた手提金庫をタタキ壊わして組合費六万余円を強奪、帰りぎわに三人で佐久間さんを棒で殴りつけたほか下腹部をケトバシて逃走した。常磐署では全署員を動員して非常手配を行い犯人を捜査している。

佐久間氏生命危篤

賊と格闘した佐久間さんは同市関船の相崎病院に担ぎこまれたが下腹部に内出血があるらしく生命危篤である。

土地カンある者
人相着衣は不明

急報をうけた常磐署では署員を総動員して捜査を行つているが賊は電気が消えている宿直室に入つてきたことなどから土地カンのあるものとみられ佐久間さんの話によると暗かつたので人相、着衣はぜんぜんわからないが一人は五尺二寸くらい、あとの二人はそれより少し背が高かつたようだといつている。

淋しい一軒家

鹿島支部は四月二十二日落成、元の鹿島鉱送炭場脇から移つたもので附近には人家がなく山麓の淋しい一軒家である。

平商友会総会　平商友会（会長宮川義一氏）では六月二日午後三時から平商業高等学校講堂で第卅四回総会を開き三十年度決算および三十一年度予算承認のほか役員を改選する。なお総会終了後三田小路の〃味郷〃で懇親会を行う。

金ヘン21万盗む
内郷の三人組

内郷署では同市白水町大神田土工船塚清一(三)同市御厩町上宿窃盗前科一犯土工桜場末治(三四)同市綴町一の坪窃盗前科一犯佐藤満(三五)を窃盗の廉で調べていたが四月一日から十九回にわたつて内郷市小島大島鉄工所、浜尾工業所　平工校などからトロツコの車、レールパイプなど鉄製品六十五点、二十一万円相当を盗んでいたことがわかりさらに余罪を追及している。

六月ジャガイモの増収品評会

ジャガイモの増収品評会は平地方農業改良指導所が主催して二毛作と畠作別に行う。申込みはいずれも六月十日までで、品評会は二毛作六月十五日、畠作七月十五日、審査方法は坪掘りで行うもの。

平バラ展ひらく

石城バラ協会、平市共催のバラ展覧会は二十五日平市公会堂本館に切花、鉢植など自慢の花二百余点が陳列されてフタあけ、午後二時から審査を行つた。なお明二十六日もひきつづき行う

二小、二中増築など
常磐教委提出

常磐市教育委員会では二十八日午前九時から市役所会議室で行われる市議会に提出するため次の三議案を送付した。

▽湯本二小増築木造モルタル二階建瓦葺根十八教室及び管理室▽湯本二中四教室増築▽青年学級開設

青年学級は七カ所に開設する計画で台の山三〇人、宝海三〇人、湯本二十八人、長倉三六七人、社研二五人、磐崎三〇人、藤原三二人、鹿島三〇人となつている。

会長に荒川氏
発足した森林振興会

石城地方森林振興協議会の発会式は二十四日平市役所で開き次のように新役員を決め発足した。

▽会長荒川遼野町長▽副会長田子沢渡三阪森林組合長、園部田人森林組合常務理事▽理事古川勿来市長　矢吹常磐市長、永山川前森林組合長　増井平林務駐在員室主任▽幹事吉田四倉町長、長瀬小名浜森林組合長、橋本市町村連絡事務局長。

三十日当選発表
平商議所マーク

平商工会議所ではマーク募集をしていたが締切の二十日までに百七点の応募があり二十五日審査を行つた、発表は三十日

前東大総長 南原繁氏來平
来月十日公會堂で講演

県教員組合石城支部では六月十日午後一時から平市公会堂に前東京大学総長南原繁氏を迎えて講演会を行う。同講演会には市教育委員会、市労協、婦人民主クラブ、常磐炭鉱労組、連合PTA、小中学校々長会が後援団体となつて準備をすすめている。

銀座街サービス協組の意義

平に銀座商店街サービス協同組合が生れたことは、いろいろな意味で意義深いものがある。いままでの商店街は地域的に接近した商店同志が、売出しや他地域との対抗のため自然発生的に生れた寄合世帯であり事業計画や繁栄策などについて極めて場当り的なものであつた。従つて個々の商店が個々の立場で経済界の波にゆられ、たとえば倒産のやむなきに至つても、これに対し商店会としては何ら打つべき方策さえ持ち合せない単なる友好機関にすぎなかつた。これにあきたらず商店経営の根本問題を解決し、地域商店界の共同繁栄を徹底的に研究、実行しようという目的のもとに生れたのが銀座商店街サービス協組である。各商店が一定の資本を出し合い、協同組合法により法的根拠をもち、共同金融と共同事業の計画的、永続的実施により、各店の店舗改造や売上げの上昇にも責任を分担し合うという積極的な意欲によつて結ばれている。一方、商店街対顧客の関係においても、点数制のサービス券を長期間常時に発行して物を買う楽しみと商店への親しみを増大させるという親密策をとつている。

商店協同組合は専門店会などと同じく関西、東京などデパートの多い地域の商店街がこれに対抗するために生れたものだが、終戦後、各会社、工場などに生活協同組合が続出したことにも刺戟されているようだ。結論的にいえば、大資本に対する中小商店界の必死の防禦対策であり生き残るための攻勢であつて各商店の共通的悩みをいくぶんでも少くするための「運命共同体」である。これは直ちに顧客への全面的なサービス行為となつて現われることになるから、消費者にとつても有難いことだ。平の商店界の一部が時代の流れを鋭敏にキャッチし、いち早くこれを実行にうつしたことは賞讃に値するが、今後の運営と成長にわれわれは大きな期待をかけたい。

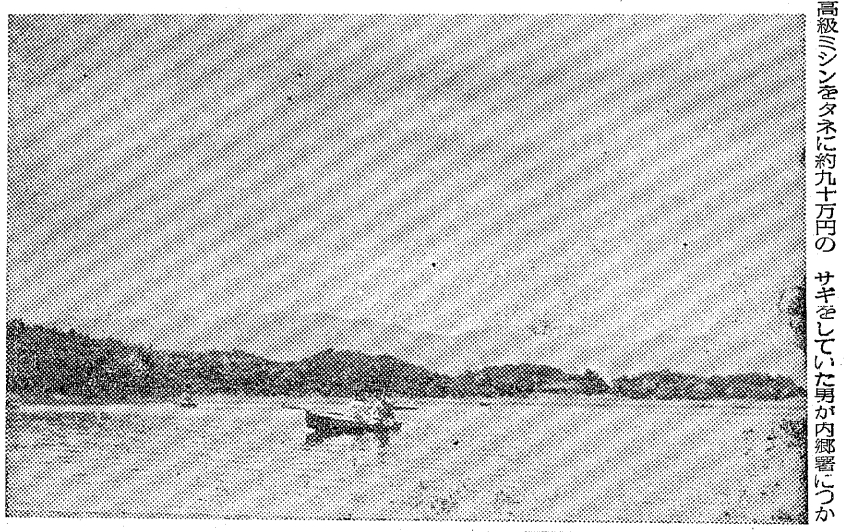

ミシンで90万詐欺
内郷 十九の印鑑を使う男

高級ミシンをタネに約九十万円のサギをしていた男が内郷署につかまつた。この男は内郷市宮町字竹の内土工漆山清(三)で昨年三月中旬ころから八月までの間山形市のライザーミシン株式会社外交員として働らいているうち内郷市宮町字滝菊地己代吉さんほか二十名の契約書を偽造して郡山支店（支店長雨井今朝男さん(三五)）からミシン二十九台（一台二万四千円―二万六千円）八十万八千円相当を受取り、一台八千円から一万一千円程度で売りとばしてオートバイや遊興費に使つていたがバレそうになつたので八月七日から行方をくらましていたが二十四日午後四時十五分ごろ家に戻つたところをつかまつたもの。

なお漆山は印鑑十九本を持つて自由自在に使つており余罪相当あるみこみ。

内郷防犯機関紙
第三号発刊

内郷防犯協会の機関紙第三号は二十六日発行する。特集として人売問題と交通が掲げられている。

寄生虫が少なくなつた

日紫で寄生虫検便に本腰

磐城市高山日本水素工場水素病院ではこのほど従業員とその家族について春の検便を行つた結果が次のようにまとまつた。

○…六百五十四名検便したところ三割八分が恐しい寄生虫の有卵者であつた。この数字は昨年の四割九分、また全国平均の七割の有卵率からみて少くなつている。

○…同工場従業員や家族の有卵率が少くなつたのは同病院が駆虫薬の無料配布などで徹底的に寄生虫の撲滅に全力を挙げて努力しているものである。

佐川さんテレビ開放

平市の佐川呉服店（店主佐川浩平氏）では、デンとした二十四インチテレビを、僅かな家族で独占するのはもつたいないと同家の倉庫の一部を片付けて、ここにテレビを据え〃どうぞ御自由に御覧下さい〃と近所の人々にサービスしている。この思いやりある佐川さんに近所の人々は「佐川さんは本当にいい人だ」と大喜びで観賞している。

小畑実ら湯本へ

常磐市湯本専門店会ではきよう小畑実一行を招き公民館で昼夜三回歌と演芸会を行つた。

天気予報

【今晩】小雨。
【明日】北よりの風曇のち雨。

初夏

点
点が輪となり
岸にあたり
帰つて　また
点となる
湖心の
ボートが
やがて
点となるとき
初夏は
あせばんでくる

小畑実さん
今晩どうぞ
スタンド
パー
らんぷ
湯本温泉横町　電話四二八番

栄養随一
美味第一経済的にもお肉は一番お徳用!!
牛肉の緑屋
本店　平市一丁目　電五三九
売店　平市中央通　電七九四

美しいお化粧
コールドパーマ
最新の設備と最高の技術
ハセガワ化粧院
平市三町目　電話一五六番

あらゆる病気が不思議によくなる東大折笠晴秀医学博士新発明
日本電子の
トレロ静電器の電波治療法をお奨めします
特に効く病気　不眠症・目まい・目の痛み・風方で耳鳴りの方・肩の凝り　腰痛・中のケシ人で神経痛のリューマチス・歯痛・症・冷えコ・弱し・自由な方・手足の不定の障害・月経不順・胃腸の他更年期婦人・夜尿症・胃腸の他悩む食慾のない人・痔疾・其の他
僅かな会費と時間で極く気軽に実施出来ます「毎日午前八時より午後八時迄」
会費　1回30円
日本健康会平支部
高砂旅館方平市30米大通り電447

ハツピーミシン　綾本通り
ふくすけミシン　小山商會
トヨタ編機　電一五七六
河合オルガン

パーマ見習
委細面談マルマン美容室
平市紺屋町（土橋通り）
電四八九

ご意気でにぎって
粋な寿司
小料理
寿司　みもま
平市田町電915

風俗時評

雨の日の車

雨降りがつづくといつもあることを思い出す。去年の六月の入梅の時だつた。平市二丁目の西村薬局から元の市署に抜ける通称西村横丁を幼稚園の帰りらしい可愛い女の子が歩いていた。そこにやつて来た三輪車がすれちがうとき水溜に前の車を入れてしまつた。一瞬水しぶきが飛び、女の子の下半身はドロンコ、わーと泣きだしそうな顔になつた。それをみた若い運転手は車を止めて近づき〳〵やあーごめんごめん、ケガはしなかつたオジさんが悪かつたねえ〳〵と詫びながらハンカチを取り出して丁寧にふいていたが、なかなか汚れが落ちない。すると「困つたなあ」とちようと考えていたが、すぐ笑顔になつて「お家はどこ、オジちやんが送つてお母ちやんにあやまつてやるからね」と女の子を運転台に乗せ走つていつた。なんだろうと集つて来た人もニコニコしながら散つていつた。

狭い道を速度も落さないで水をあびせ「気をつけろ」と怒鳴つて行く運転手がいるだけにあの女の子を送つていつた運転手のことが、いつまでも頭から離れない。

急行停車まもなく実現

常磐 省営バスも明るい見透し

常磐市では急行列車の停車陳情を行つているが一日上下二本の停車はまもなく実現されるのではないかと見られている。二十一日、天坊国鉄副総裁、河又水鉄管理局長らが来磐し関係者と懇談したが明るい見通しを得たといわれている同市の湯本駅乗降人員は三十年度は普通急行を合計して乗車人員が四十万五千四百十七人、降車人員が四十万二千九百九人となつており二十九年度にくらべると五割の増加を示している。なお同市このほか湯本石川線の省営バス運行の陳情も行つているがこれの解決も間近いといわれている。

矢吹市長の話＝省営バスの陳情書は既に運輸省にまわつているので実現は時間の問題であり急行列車の停車も実現の可能性は充分あると信じている

魚菜市況

青果　全般に変動がみられない。

人の往来

▽ダイコン七〇―二〇▽タマナ三五―一五▽ニンジン二〇〇―一五▽バナナ九五〇―九〇〇▽キウリ(一本)一五―八▽トマト四〇〇。

コバラ昨年並の値

魚　カツオが若干安値を呼んだほかは変動がみられぬ。季節もののコバラは高値六百円で昨年並の値である。

▽カツオ五〇〇―四七〇▽セグロイワシ一八〇▽サバ七〇〇―六〇〇▽ヤナギ四〇〇―二七〇▽キント三五〇―二六〇▽コバラ六〇〇―五〇〇▽アカジ二〇〇―一〇〇▽ガラ四二〇。

▽平石炭支局小川鉱害係長を団長とする石炭協会越田和事務局長、常磐炭鉱石山庶務係長、吉河好間炭鉱大滝庶務課長、茨城炭鉱千葉庶務係長、関本炭鉱矢島鉱務係長大日本磯原炭鉱才田選炭係長らの一行は九州宇部炭鉱地帯の鉱害情況視察のため二十九日出発、九日ごろ帰る。

▽常磐市役所厚生課長吉田一美氏はハエと蚊のいないモデル地区調査研究のため二十四日上京二十七日帰市する。

▽常磐市教育委員長田野利春氏は私用で二十三日上京二十六日帰市する。

▽常磐市信用組合理事長松本久吉氏は二十四日全国信用組合総会に出席のため上京二十七日帰市する

▽磐城市役所小泉企画課長水産高校鈴木勇雄氏は水産高校新築寄附金募集のため双葉地区に出張。

▽平市田中カメラ店主田中春男氏は十湯温泉復興祭撮影のため出張中。

旅館 掬水館 平市田町 電四

子供たちに遊び場を

○…平市下神谷の公営住宅の子供たちは遊び場がないので近くの鉄道線路に出たり、街道に出たりして遊んでいるため極めて危険だというので親たちは子供たちの遊び場を作ろうと寄り寄り相談している。スベリ台を作るにもブランコを設けるのにも先立つものは金、予算がなくて防火水槽さえ出来ぬという市役所相手では…と、自主的に作ろうと相談している。これを聞いた神谷市郎氏は見積りが出来れば材木を提供しようと申出て感謝されているが、その道の玄人である同じ住宅にすむ渡辺さんとのくらいあれば…と伺つている。労力はみんなで奉仕と一日も早く遊園地の実現をとはかり親御さんたちは朝晩県営住宅前の空地を眺めて胸の中の設計図をひろげ、ニコニコ顔…。

水族館に鯨

○…平市の鰺岡観光課長が海開き迄にと沼の内に水族館を作ることになつたが、普通の小魚だけではサツパリ興味がないというので、豊間漁協にたのんで珍らしい魚類を集めて貰うことになるそうだ。この話を聞いた口の悪い庁内スズメは「岡で平気に塩をフク大きな鯨がいるでねえかヨー」というが何んのことだかサツパリわからぬ話である。そんな鯨が岡にいるだろうか。

シカ談義

○…待望のシカが金華山からお目見得することになつたが、松ガ岡公園の受入準備がまだできないので観光課では荒井農務課長に頼んでしばらく神谷の県園芸原種農場にあずかつてもらうことになり荒井課長が電話でよろしく頼むといつたところ所員「承知しましたが、シカつてなんですか」という珍質問に、さすがの荒井課長、口をモグモグして「君、シカつてあれ、獣のシカだよ」と名回答。

悪者は地獄へ行け

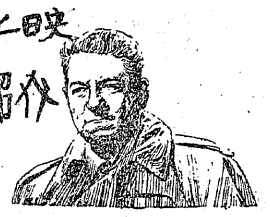

死刑因ゴーバンに対する刑の執行が、昔ながらのギロチンによつて行なわれ、彼の遺書が、ゴーバンと同室の囚人レツドに渡されたー俺を売つた裏切者はルデルかマツカールだーこれは全監房に直ぐ伝達される　ルデル（S・レジアニ）とマツカール（H・ヴイダル）はもこれを知り、冷い目で仲間から見られる。二人は脱獄を計画するようになる。たまたま、仲間からなぶりものにされていたケシエ（R・オツセン）が会いにきた奥さんから別れ話をもちだされ自殺する。その葬儀のために囚人の大半が参列した。ルデルとマツカールはこの時とばかり二人の看守を倒し、制服とピストルを奪つて脱獄し、通りかかつた小型トラツクを奪つて一路化を指して逃走する二人は途中でガソリン補給のためスタンドを襲うがルデルは番犬に右脚をかまれて傷をうけた。国道の要所要所には非常線が張られ、逃走が困難になるので二人は車を崖から捨て、徒歩で逃げのびる。二人は海岸沿いの沼沢の中を何日もの間、空腹に耐えて歩き続けた揚句、遂にボツンと立つている一軒家をみつけた。押入つてみると、一人の男がキヤンバスに向つて絵を書いていた。二人はその画家をピストルで威嚇する。そんな時、モデルになつているエヴア（M・ヴラデイ）が帰つて来る。不思議な魅力のある女だ。画家は反抗したために二人に殺される。後に残つたのはエヴア一人だ。三人の奇妙な生活がその時から始まる。

肉体で復讐する女

禁欲生活を送つてきた二人はエヴアに強くひかれて　何時しか女をめぐつて、闘争が開始される。

しかし、エヴアは画家の復讐を心に誓つていたから、自分の肉体の魅力を計算に入れて振舞つた。こうした生活が続く中でマツカールはその家にあつたジープの修理に全力を注ぎ、その甲斐あつてエンジンがかかる。ルデルとマツカールはパリへ帰れるとばかり砂丘の上で踊り合う。

そのすきにエヴアはジープに乗り二人に向つて突進して来る。ルデルはピストルでタイヤを打ち抜く　驀走するジープはしぶきをあげて海に乗入れてしまつた。マツカールはスパナーを掴つてエヴアに迫り、ルデルはとうさにピストルでマツカールの背中を射つ。倒れるマツカールの姿にふとルデルは我に帰る。マツカールもルデルもエヴアの肉体に魅せられて、彼女に操られていたのだ。二人の共にしてきた苦労を思い友情にめざめたルデルは重傷のマツカールを背負つて砂浜を逃げて行く。恐ろしい死の〳〵流砂〳〵が彼等の行手にまちうけていようとも知らずに。

今晩のラジオ

◎NHK第一
六・〇〇―シンフン▽ココロ
六・二五―七つの誓い
七・一五―録音ニュース
七・三〇―花の星座
八・一五―浪花節
九・〇五―ニュース解説
九・一五―放送劇
一〇・一五―おかめ八目
一〇・四〇―スター訪問
◎ラジオ福島
六・〇五―空の向うに何がある
六・一五―福島むかしばなし
六・四〇―競馬天狗
六・五〇―音楽の小箱
七・一〇―録音ニュース
七・一五―中合アワー
七・三〇―エンゼルタイム
八・〇〇―素人歌合戦
八・五〇―歌の花束
九・〇〇―明色歌謡ゲーム
九・三〇―ドクロ銭
九・四五―キツコツルアワー
一〇・〇五―名作アルバム
一〇・二五―夜の希望音楽会
一二・〇五―時事解説
一二・二〇―ラジオ演芸欄

今晩の映画

25日～31日

平市

◆聚楽館(28日まで)　重役室　真昼の暗黒　(六、五〇)
◆世界館(27日まで)　風雪講道館　つばくろ笠　(七、〇〇)
◆平館　愛情花と嵐　(六、三〇)
◆ひかり座(28日まで)宇宙水爆戦　地獄の戦線　(七、〇五)
◆東映　ヒマラヤの魔王　父子鷹　(七、一四)
◆民劇(27日まで)おとぼけ放射能　天国は何処だ　女房族は訴える　(六、三〇)

内郷市

◆第二いわき(28日まで)死美人風呂　奥様は大学生　(六、五〇)
◆緩映劇(27日まで)　隠密七生記　前科者　(六、五〇)

常磐市

◆湯本座　鬼の居ぬ間　アフリカ妻の心　(六、三〇)
◆常磐座(28日まで)悲恋おかる勘平　ほまれの美丈夫　アフリカ　(六、三〇)
◆三函座(30日まで)しやもん玉親　錦　残菊物語　十九の春

磐城市

◆小名浜東映(26日まで)風雲将棋谷継母　(六、三〇)

28日より
暴力教室
騒然たる批判を浴びて遂に公開！
同時上映
りやく奪の町
ウイリアム・ホールデン
劇民

K
浅丘ルリ子　長門裕之　山根寿子
青春篇
梅の木の下で初めて知つた接ふんの味多感なあの日あの時を描く青春のあの日あの時を描く予情篇

黒帯有情
花と嵐
葉山良二　芦川いづみ　安井昌二　水島道太郎
25日
対柔道！斗死！
倒されるか！倒すか！阿蘇の山麗に凄絶の柔術が
平館

読売新聞連載
25日より公開
東映
父子鷹
氣骨の剣燃えたぎる父性愛　グングン胸にせまる生まの感動
市川右太衛門　長谷川裕見子　志村喬　月形龍之介　北大路欣也

第二部　全國どこでも大評判
双龍篇
ラジオ東京連続放送劇
異国物語
ヒマラヤの魔王
宝玉ヒマラヤの魔王は誰の手に
中村錦之助　東千代之介　田代百合子　喜多川千鶴　浦里はるみ