三和新報
THE SANWASHIMPO

11月1日（金曜日）

発行所 三和新報社 平市田町 電話1053

第1067号 昭和29年6月17日第三種郵便 日刊 日曜・祝祭日を除く 購読料1カ月 80円

飯田氏互親会などに寄付

平市一丁目飯田俊輔さんは一日朝死去した厳父近治さんの生前の遺志により、きょう一丁目互親会に五千円、二丁目商店会に三千円、養老園、療護園、平一小、平福祉協議会、傷夷軍人会、紺屋町青年会にそれぞれ二千円を寄付した。

常磐で菊花展

常磐市菊花会主催の菊花展は二日から六日まで湯本公民館にひらく。

常磐社会福祉協に乗用車

常磐市社会福祉協議会は三十一日午後二時から市役所会議室にひらき、乗用車の購入を正式決定した。

あす官庁対抗野球決勝

常磐市内官庁対抗親善野球大会決勝戦は二日午後二時から一小グランドで行う。市役所対湯本駅。

少年模型飛行機大会

常磐市湯本公民館主催の少年模型飛行機大会は十日午前九時から湯本一小にひらく。

商店サービスコンクール推せんさまる
日商会頭賞は鈴藤、中野洋品
団体の部は二、三、一町目

平商工会議では全国商店サービス強化運動の一つとして十月中、商店サービスコンクールを実施してきたがきのう午後から審査員による最終審査を行った結果、つぎの平地区推せん商店をきめた。この商店サービスコンクールは個人と団体にわかれ正札正量、品質表示などを重点に常にサービスに心がけ、買いやすい店、親しめる店に努力しているものに与えられるものである。

▽日本商工会議所会頭賞推せん＝鈴藤衣料品店、中野洋品店。

▽県商工会議所連合会長賞推せん＝鈴木勘助商店（二丁目）やまと洋品店　ヤマカ洋品店、酒井食品店、ヤマカ運動具店。

▽団体（県に推せん）二町目商店会（会長古山東海氏）三町目商店会（会長柏原英介氏）一町目商店会（会長竹田金一氏）

なお昨年の中央表彰店舗は除いた。

米など五品目値上り
平の十月物価
下落は小豆ほか八品

平商工会議所では十月の市内小売物価を調べていたがつぎのようにまとまった。これによると前月と較べ騰貴したものは精米、もち米、玉ねぎ、木炭、煉炭の五品目また下落したものはあずき、ばれいしょ、大根、ごぼう、にんじん、バター、煮干、こんにゃく、杉板の九品目、保合のものは八十六品目で総平均指数は一一一、九％となり三、五％の下落をしめしている。この原因は前月と同じく豆類および野菜、畜産食料品、水産食糧品、加工食料品、建築材料の下落によるものである。分類別に見ると、豆類及び野菜の前月比は一三六、五で二三％、畜産食料品一〇四、六で〇、一％、加工食料品一二九、六で五、五％、建築材料一四〇、二で〇、八％の下落を示し、主食一一〇、三で〇、七％、嗜好品九三、二で六％、燃料灯火一一六、八で一、八％の騰貴となっている。

▽また各品目別の変動は

▽主食（上〇、七％）＝公、国内産米三円値上げにより三、六で二、三％、もち米二円高の一二二、八で二、三％の騰貴による。

▽豆類及び野菜（下二二％）＝あづき二円で一〇％、ばれいしょ一五円二四％、大根三円四二、九％、ごぼう五円にんじん一五円六〇％何れも出廻のため前月に引続き下落したのに対し、玉ねぎ品薄のため五円高による二五％の騰貴を示した。

▽畜産食料品（下〇、一％）＝バター五円高により二、八％の騰貴の外は保合

▽水産食料品（下三、九％）＝煮干はまいわしなくかたくちいわしのため三〇％下落した。外は保合。

▽調味料＝保合

▽加工食料品（五、五％）＝こんにゃく原料安のため二六％の下落を見た。

▽嗜好品（上六％）＝りんご現在出廻っているのは紅玉

▽衣料品＝保合となっている。卸価格は変動

▽建築材料（下八％）杉板サービスのため四％の落調を見た。

▽燃料燈火（上一、八％）＝木炭不足により四、三％、煉炭原料値上げのため七、一％の反騰を示した。

▽雑品＝保合

主な食糧品の値段！

（カッコ内前月比）

▽精米（一キロ）八一円（上二、六）▽ヤミ米（一升）一三五円▽もち米一キロ八九円（上二、三）▽精麦（一キロ）五五円▽小麦粉（一貫）二百円▽食パン（百匁）二七、二七円▽干うどん（百匁）二三円▽大豆（一合）一〇円▽あずき（一合）一八円（下一〇、〇）▽かんしょ（一貫）五〇円▽ばれいしょ（一貫）四円（下二四、〇）▽大根（百匁）四円（下四二、九）▽ごぼう（百匁）一〇円▽にんじん（百匁）一〇円（下六〇、〇）▽キャベツ（百匁）一〇円▽ねぎ（百匁）一五円▽玉ねぎ（百匁）二五円（上二五、〇）▽牛肉（百匁）二百円▽豚肉（百匁）一八〇円▽鶏肉（百匁）一六〇円▽牛乳（一本一合）一二円▽鶏卵（百匁）九三、三四円▽バター（一函）一七〇円（下二、八）▽粉乳（一かん）二八〇円▽まぐろ（百匁）二百円▽いか（百匁）二〇円▽塩さけ（百匁）百円▽するめ（百匁）七〇円▽煮干（百匁）七〇円（下三〇、〇）▽とんぶ（百匁）五〇円▽干のり（一帖一〇枚）百円

読書感想発表会
二十四日湯本公民館で予選

県図書館協会主催の第六回読書感想発表会石城地区予選は、二十四日午前九時から湯本公民館にひらかれる。第一部会は読後感、ブックレビュー、内容紹介で第二部会は読書会運営、読書普及運動、読書語読書校術などで、それぞれ二名の代表を選び来春二月二十三日県立図書館にひらかれる県大会におくることになっており、出場申込みを各市町村の公民館で受付ている。

平銀座納税組合に局長賞
二団体と島田氏に署長賞

仙台国税局では五日午前十時から管内優良納税組合と個人の表彰を行うが平税務関係では平銀座納税貯蓄組合が国税局長賞を贈られる。

同組合（組合長真根井嘉門氏）は大正五年に設立された甲子納税組合の後身で現在の組合員六十二名、うち五十二名が国税納税者である。

「納税は日ごろの準備」からをモットーに幹部が定期的に組合員宅を訪問。納税準備預金状況をよく調べて不足のないよう指導するほか公認会計士を委嘱して経営分析と指導を行い百％の完納をつづけているもの。

また平税務署でも八日午後一時から平商工会館ホールで五の日貯蓄組合（平市紺屋町）平三薬保険納税貯蓄組合（平市南町）の二団体山際理蔵氏（勿来市植田町台町）島田勝吉氏（平市田町）の二個人に署長賞を贈る。

常磐市役所勤務時間変更

常磐市役所ではきょうから勤務時間を午前八時半から五時半までに変更し、昼休み時間を正午から午後十二時半までにすることになった。これは来春三月三十一日迄

新聞配達員表彰
平労基署で文化の日に

平労働基準監督署ではきょうから十日まで行われる「第十一回働く年少者の保護運動」の一つとして三日午前十時から平市田町平理容学校でつぎの優良新聞配達員を表彰する。

星正広、野口忠久、鈴木良洋、鈴木茂、田中武男、吉田健一、猪狩三平、佐藤照巧、鈴木伸一、佐久間満男、鈴木忠雄、添田長義、久保木昭義、滝内功夫、矢萩芳男、小沢宣征、渡辺秋男、鈴木郁生、加藤宣弘、高木智秀、河瀬良夫、高橋信勝、鯨岡泉、田崎正彦、荒川重紀、片岡一彦、河治清雲、佐藤昭、白石紘一、小野宏一、菅野安治、久能和夫、下遠勝男、太田マサ子、長谷川勝、佐藤弘康、三島秀雄、塩田軍司、白石洋平、長津孝光、黒沢広郎、鵜沼克彦、佐藤芳弘、渡部幹雄、若林ツヤ子、鉄和夫、大平次男、小野奉信、平賀仁、小泉共司、柳田昌之、佐藤弘吉、西山恵助、斎藤好光、坂本敏雄、吉田博政、菅原道則、鈴木勝之、武藤秀勝、西山三喜男、大場雅武。

税務講習会

常磐市青色申告説明会の税務講習会は八日午後一時から湯本公民館にひらく。

常磐吹谷に併存住宅

常磐市では工費千三百万円（国庫負担四七〇万円）で十二月上旬吹谷地内に二つ目の併存公営住宅建設の計画をたてている。建坪二二二坪で三階建て鉄筋コンクリート造の近代的建築で一階は店舗（六戸）二、三階は住宅（一二戸）となっており完成は三月末の予定。

常磐炭鉱新卒採用決る

昭和卅三年度学卒者の採用試験は常磐炭砿本社ビルで応募者約五十名に対しさる廿二日（筆記）廿三日（面接）の両日に行われ採用者十一名の氏名がこのほどつぎのように発表された。この採用は内定で明年三月の卒業後採用決定となる。△印は従業員子弟を示す

「採鉱」北原雅文＝東大、△大松亮介＝早大（奨学生）「機械」△渡辺憲司＝明大、△大越達也＝茨大、△高橋俊雄＝早大（奨学生）「電気」佐藤博＝茨大「事務」△佐藤宗夫＝中大　大松沢文之＝明大、△浅尾時彦＝中大、△金成三七次＝明大、小山田裕＝立大

飯田聚楽館社長死去

平市一丁目株式会社「聚楽館」社長飯田近治氏は自宅で療養中のところ一日午前二時四十五分心臓マヒで死去した。享年七十四才、告別式は十一月四日午後一時自宅で行われる。

天気予報

（明日）南の風晴のち曇（海上）大体おだやか方

磐崎公民館改築成る

常磐市では工費百四十万円で、去る八月二十五日磐崎公民館改築工事を着工したが設計内容はホール（二〇坪）書庫（六坪）調理室（六坪）日本間（九坪）会議室兼図書室（七坪）診療室（四坪）などでこれで施設が完備したので、青年の文化活動に果す役割が大きくなるといわれている。

椎の実で死ぬ
幼児気管支に入れて

きょう平署に入った連絡によると平市大字大越字塚越五七、農矢吹太郎さんの六女京子ちゃん（三）は二十六日午後六時ごろ椎の実を口に入れて遊んでいるうち誤って気管支に入れてしまい近所の医師に診てもらったあと二十九日共立病院に担ぎこまれたが医療機械を東京からとりよせる間に死亡した。検収を行う。

（祝）湯本第二小学校改築落成 11月3日

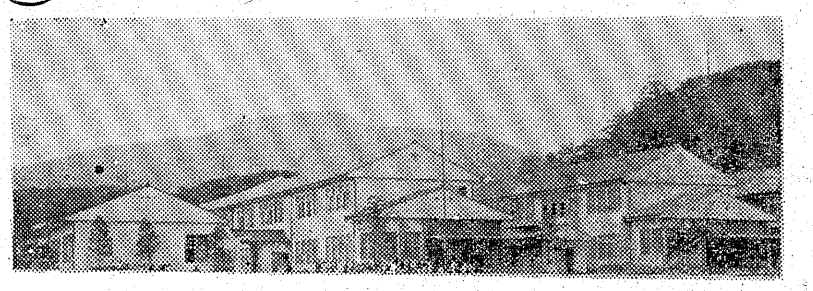

ご挨拶

常磐市湯本第二小学校は往年入山炭砿時代私立学校として発足、その後入山、磐城両炭砿合併常磐炭砿KKとなって後は湯本町立の学校として昭和二十七年迄経費は炭砿支出、その後町に移管されました。然るところ校舎老朽と児童増加のため改築を計画　昭和三十一年度第一期工事、同三十二年度第二期第三期工事竣工、三棟千四百三十一坪（三十二教室三特別室、経費約四千万円）全校舎落成いたしました。

各位の絶大なご協力を感謝いたします。

昭和三十二年十一月三日

常磐市役所
常磐市教育委員会
加地和組

寿司は蛇の目
平市三田小路　電話一二八三番

父近治儀兼て病気療養中の処十一月一日午前二時四十五分永眠致しました

茲に生前の御厚誼を深謝し謹んで御通知申上げます

追而告別式は十一月四日午後一時自宅に於て執り行い告源寺に埋葬いたします

昭和三十二年十一月一日　喪主　平市一丁目一番地　飯田俊輔

妻　飯田テイ

親戚総代　田口昇　滝口清　山口武雄

当社取締役社長飯田近治儀永らく病気療養中のところ十一月一日午前二時四十五分死去いたしましたので生前の御厚誼を深謝し謹んで御通知申上げます

昭和三十二年十一月一日

平市一丁目一

株式会社　聚楽館

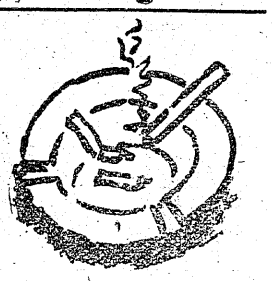

あてなのない手紙 ③

人間の壁のあつさの中で

―原水爆をめぐる現代史の新たなる段階に立ちて―

平商業高等学校教諭　原水爆禁止石城協議会事務局次長　林　栄介

来る十一月十六日夜、湯本公民館において常磐地区原水爆禁止協議会の結成大会が開かれることになっています。勿論市においても、備委員会がいく度か開かれ、内郷市においては心ある人々によってその相談が始まっています。去る七月七日、いわき民報ホールで行われた原水爆禁止石城協議会の結成大会において、私たちが打ち出した運動方針「地域原水協組織の確立を促進すること」が次第に現実化して来ているわけです。昭和二十九年秋から昭和三十年にかけて磐城市の促進会の応援を得て平市内で独り私が原水爆禁止の趣旨を訴えて歩いていた頃のことを思い起すと全く今昔の感がします。そして今夏、石城原水協として二十名の代表を世界大会に派遣することが出来た喜びはこの上ないことだと思いますし、その後の各地の皆さんの活動は全く心強いものです。去る十月九日に平市公会堂で開いた石城原水協主催の「平和な明るい未来をつくるための集い」も盛会でした。平和問題についてだけの集会にあれだけの人が集まったのは、平市においては戦後、初めてのことでありましょう。県内各地を見渡すと、福島、郡山、磐城、白河、会津若松、本宮、相馬等において、それぞれの原水協が、第三回世界大会の成果を現実に生かそうとして苦しい努力を続けています。喜多方、中好間においても新しい芽生えが見られます。

こうして私たちが、第一回世界大会から第二回世界大会に至る迄のゆたかな成果を普及させ現実に生かそうとゆまぬ努力をいたそうとするにあたって、私は次のようなことを充分に考えなければならないと思います。

去る九月の末、石城地方から世界大会に参加した代表団の反省会の席上、参会者のすべてが異口同音に語ったのは、未だに原水爆問題について無関心な人が多いと云うことなのです。〝無関心〟という人間の壁がまだまだ相当にあついということです。私は何も他人をとらえて無関心呼ばわりをするような思い上った気持でいるのではありません。代表団諸氏が共に嘆かわしく思った事情を改めて問題にしたいのです。それは、原水協の活動にたずさわっている人々に対して未だに冷い眼差しを向けている程無関心な人が少くないということがその一つです。また中には、自分が主導権を握ることが出来ない限り、原水爆禁止運動が国民運動であっても協力しないと考える程無関心な人々や団体がまだ見られることがその二つです。第三に、この問題について関心があるとかないとかいう時、私たちはその人の日常の行動によってこそ判断しなければならないのですもはや事を座して論じているだけでは何も解決しないと改めてここに云わなければならないというのも、それなりの理由があるからなのです。

炭鉱柔道 常磐圧倒的勝利

熱闘の大試合詳報

第五回東部炭砿柔道大会は二十七日平工高体育館で行われ、四砿業所の選手約六十名が集まり熱戦の結果A級団体は常磐Aチーム、B級団体は常磐Aチーム、個人選手権試合では軽外、初段、二段、三段、四段以上の各種目いずれも常磐炭砿の選手が優勝し、常磐の川上勝男選手（段外）は敢闘賞片倉慶二（二段）選手は技能賞をうけた

九時半常磐チームの太田五段が優勝旗を返還し松本栄一東部炭砿柔道連盟会長の挨拶、阿部審判長の注意などあって九時四十分B級団体の試合が開始された

○印は一本△印は優勢勝を示す

常磐（A）5―0櫛形（A）

先鋒　本郷初段○　菅野初段○　中堅　中村二段○　遠藤二段△　大将　菅野三段○　古河3―1常磐（B）

先鋒　馬目初段○　熊谷初段　中堅　山本二段○　赤津二段△　大将　細山二段　引分　松崎二段　渡辺段外　高倉段外　高橋初段　重久初段　藤沢二段

常磐茨城4―0常磐D

先鋒　斎藤（慎）初段○　根本初段　斎藤初段○　和泉初段　中堅　佐久間初段○　掛札初段　関根初段○　村松初段　大将　沼田二段　引分　吾妻初段

櫛形（B）―4常磐○

先鋒　宇佐美（猛）段外○菊池初段　重久段外　○弓田初段　中堅　宇佐美段外　△石井初段　高橋（三）初段△　気仙初段　大将　高橋初段　○清野二段

【准決勝】

古河4―1常磐○

先鋒　馬目初段○　菊池初段　熊谷初段○　弓田初段　中堅　山本二段○　石井初段　赤津二段○　気仙初段　大将　細山二段　○清野二段

常磐A3―2常磐茨城

先鋒　本郷初段　○斎藤（慎）初段　菅野初段　○斎藤（慎）初段　中堅　中村二段△　佐久間初段　遠藤二段○　関根二段　大将　菅野三段○　沼田二段

【決勝戦】

常磐A2―古河

先鋒　本郷初段　引分　馬目初段　菅野初段　○熊谷初段　中堅　中村初段　引分　山本初段　遠藤二段　引分　赤津二段　大将　菅野三段○　細山二段　菅野三段○　馬目初段

常磐本郷の怪力業も試合巧者の馬目にかわされ引分けに終る、菅野初段古河の熊谷初段に反し業に敗れ先取点をとられる、つづく中堅引分けで試合は白熱化しまも引分けとなる、菅野三段得意の内股で同点に持込み、代表選手の対戦となり菅野、馬目を押え込んだが粘り強い馬目巧みにかわす、試合時間は五分、返し業で業ありつづいてハネ腰きまり常磐の優勝成る

A級団体

常磐（A）3―1常磐（B）

先鋒　橋本初段○　北野初段　中堅　片倉二段△　渡辺初段　鈴木初段　△根本初段　渡辺四段○　関戸三段　太田五段　引分け梅津五段

個人選手権試合

▽段外の部は十八名の選手が出場し優勝川上勝男、二位村松三郎、三位木村義雄いずれも常磐炭砿選手がしめた

▽初段の部は二十八名の選手が出場し本郷松雄（常磐）が優勝二位鈴木威夫（常磐茨城）三位馬目利信（古河）となった

▽二段の部は十一名出場

優勝遠藤高夫、二位松崎伝、三位片倉慶二いずれも常磐炭砿の選手

▽三段の部三名出場し優勝菅野吉徳二位阿部忠重

▽四段以上の部二名出場し太田徳重優勝

なお優勝した常磐A級B級チームは十一月二十一日二十二日講道館で行われる予定の全国炭砿柔道大会に出場することとなった

真珠のような美しい歯をつくる
資生堂パール歯磨

特撰伊勢牛坂牛
すき焼（御一人前）二〇〇円
郷土の誇り　白馬の雪　灘の銘酒　櫻正宗
平市中央通り　電一八二〇
酒屋まるさ

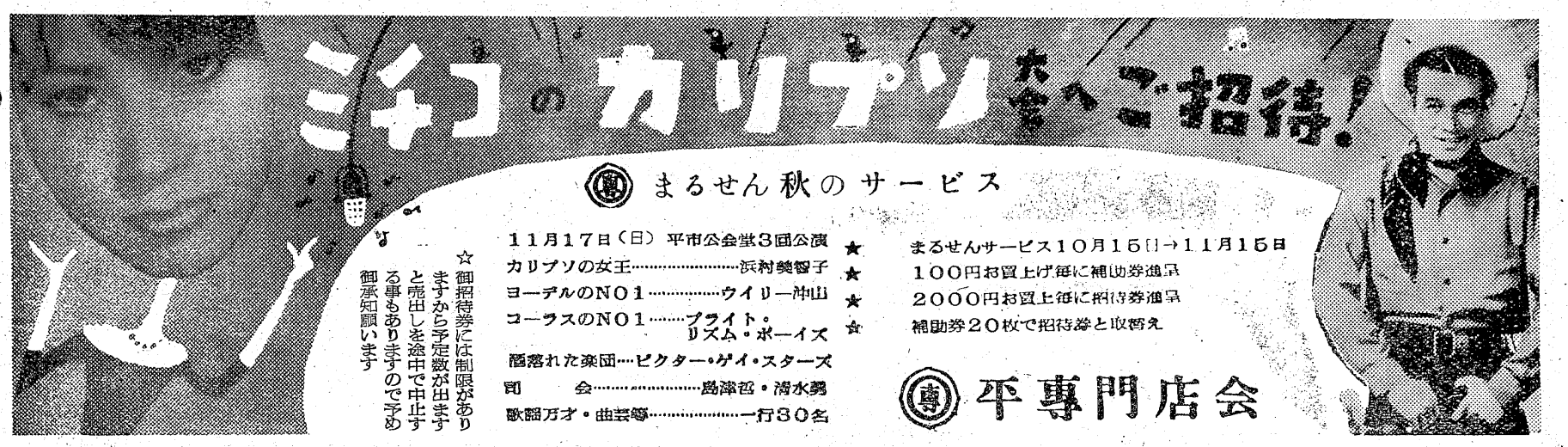

冬の実用肌着大會　1日～10日

紳士裏毛シャツ	二五〇円
〃　申又	七〇円
〃　合メリヤスシャツ（上下各）	一八〇円
婦人裏起毛トリコットショーツ	一〇〇円
〃　純毛ズロース	三五〇円
〃　純毛ペティコート	七〇〇円
〃　スムフ長ズロース	一三〇円
〃　針抜スリーマ	一〇〇円
〃　スムスショーツ	一〇〇円
〃　スムスモンペ下	一六〇円
〃　袖付スリップ	二〇〇円
紳士丸首長袖アンター	一〇〇円
子供純毛ズロース	二〇〇円より
女児スムスズロース（四、五才～十四、五才）	四〇〇円より
男児スムス申又（四、五才～十四、五才）	五〇円より
婦人セーム手袋	五〇円より
〃　パイルソックス	一二〇円
〃　ナイロントリコットオーバーニー	一五〇円
〃　ネル襦袢	五〇〇円
ベビー肌着	八〇円より
男児スムス丸首アンター（六才～十四、五才）	六〇円より

肌着はんばもの　50円　100円　150円　均一

平駅前　西武ストアー　電話1764・656

秋冬物紳士服5日まで

特価品の一例

純毛ベネシャン冬オーバー	三、五〇〇円
〃　ベロア冬オーバー	五、〇〇〇円より
〃　高級ベロア冬オーバー	八、五〇〇円
〃　ツイードスプリング合オーバー	三、五〇〇円より
〃　クレハスプリング合オーバー	六、〇〇〇円より
〃　ツイード背広上下	三、八〇〇円
〃　ウーステッド背広上下	五、五〇〇円より
〃　ズボン	一、五〇〇円より
化繊ジャンパー	八〇〇円
40双綿ギャバジンレインコート	一、八〇〇円
60双綿ギャバジンレインコート	二、三〇〇円
60双綿バーバリレインコート（婦人）	一、三〇〇円

大廉売會

心に太陽を唇に歌を

世界館 總天然色「青空娘」

新映画

伊豆の或る町の高校を卒業すると永い間離れて暮している東京の父母の許に行くことになつていた小野有子は、小さい頃から育てられたお婆さんの臨終に本当の母は他にいることを聞かされ驚く。有子に〃いつも青空のように明るく〃生きることを教えた高校時代の絵の先生二見桂吉は、絵の勉強をする為に東京の小さい宣伝美術社に入ることになつて、二人は別々に上京した。

有子が訪れた東京の小野家は出張中の父栄一、継母達子の間に、ドラムの練習に熱中したかと思うとすぐあきて〃世の中はつまらない〃と口ぐせに言つている長男の正治、沢山のボーイフレンドと毎日遊びまわつている長女の照子、腕白中学生の次男弘志の三人がいる。〃パパの不潔の産物〃として女中扱いにされる有子の味方は、女中の八重と出入りの魚屋の哲五郎だけ。ある日弘志に殴られた有子は、本気で弘志ととつ組み合いをして押えつけ、それがもとで弘志は有子を見直し始める。

またその頃、小野家の庭で開かれた若い男女のピンポン大会へ無理に引つぱり出された有子は、照子のボーイ・フレンド広岡を破り照子の怒りと広岡の好意を同時に獲得した。帰つて来た父栄一は女中扱いの有子に驚くが、達子や照子の見幕に当分様子を見ることにする。どんなにいじめられても、叱られても明るく青空をみつめて暮そうと誓つていた有子の所へ、二見先生から電話がかゝつて、上京を告げる。〃みえるかい、君の青空〃なつかしい声が有子を力づけた。

有子をわざわざ銀座に連れ出した栄一は始めて父娘水入らずで話し合う機会を作つた。母の町子と愛し合つた昔の秘密を聞かされ、若い母の写真を見せられ、終戦当時満洲で行方不明になつたという母をどうしても探そうと決心する。

一方、広岡が改めて有子に結婚を申し込んだのを聞いてカツとした照子は、有子を泥棒よばわりし、〃お前なんか出て行け〃と言う。達子も栄一に〃あの娘が出て行かなければ私が出て行きます〃とつめよる。有子はこの家を出るのは今だと痛感した。

重いトランクを下げて、二見の下宿をやつと探しあてた。仕事で二三日旅行する支度中の二見は、有子の表情からすべてをくみ取つた。〃俺は何も聞かないぞ〃二見のいつもながらの温かさに有子の胸はほぐれる。〃青空を忘れるなよ〃と言い残して二見が飛び出した後に、彼の隣の住人で二見の恋人と自稱する稲川青子という女性が現れて、有子を追い立てる。もう行く所はない。田舎に帰ろうと心を決めた有子は、広岡に電話をした。そして彼に旅費を借り、代りに父から買つて貰つた靴をあづける。伊豆に帰つた有子は、近所の人から二三日前実の母が訪ねて来た事を告げられ残念がる。しかしそれで母の生きている確信がついた。アパートからその夜のうちに消えたという報らせに急いでかけつけた二見の勘は適中した。久しぶりに現れた二見先生と有子を囲むクラス会が開かれた。そこで友達の信子から銀座でジャズ喫茶をやつている叔母を紹介されて有子は再び上京してそこに住み込みながら働く。

広岡に会つた二見は一眼で有子を愛しているのを見抜き、有子の〃適当にやさしくて、男らしくて、大人ぽくてつ、ハンサムで……〃という広岡評に有子の気持も判る気がした。いつの間にかひそかに有子の面影を抱いていた二見は一寸淋しい気持をふり払い、二人の将来を見守つてやるつもりになつていた。そして……

キャスト

小野有子　若尾文子
二見桂吉　広岡良輔
小野栄一　〃　達子
〃　照子　〃　正治
三村町子　菅原謙二
川崎敬三　信欣三
沢村貞子　穂高のり子
品川隆二　三宅邦子

孤独

助川忠雄

来客があればよたよたと炉べに来て
老爺はしきりと人恋ふらしも
うす暗き隠居所にいて茶をすする老
爺が一人の時の寂しさ
花咲けばその木の下にござを敷き轉
びつついて云うこともなし
よたよたと半里の道を町に出て買物
もせずに爺は帰り来る
爺二人が今日も将棋に興じつつ時の
意識をすでにしてなし

わたしの名前

五番めに男

平労基署長　安藤嘉雄

東京に出張したとき区会議員立候補者の中に同姓同名の人がおりましたね。

「佐」と「安」の違いですが私が郡山の労基署長をやつていたとき郡山労働金庫支店長に佐藤嘉雄という人がいてよく年賀状や手紙などが間違つて配達されお互いにいつたりきたりしたものですよ。

字が難かしいので電話などで説明するときは大いに困りますよ、私は六人姉弟　上の四人が女で五番めにやつと男が生れたので大いに喜ろび「嘉」とつけてくれたものでしよう、よい名前だと感謝していますよ　子供は男女一人ずつで、哲夫と順子とつけました。

ふとんのお手入れは信用第一の
デンワ422へ御下命の程を
スズキ
平市新川町　TEL422

パンは東京堂
平サイッチ小路
電一一〇八

厚生医療指定病院
労災保健指定病院
外科、整形外科
内科、小児科、呼吸器科
皮膚科、泌尿器科
肢体不自由者相談所
理学診療科、レントゲン科
財団法人
竹林病院
院長　竹林貞吉
本院　平市三千米通り　電八二一・六〇八
分院　平市役所前　電一二七四

建築用金物
家具用金物
タンス金具
畜犬用具
洋食器具
家庭用金物
久野金物店
平市三丁目（文化ニュース入口）
電話一、一四八番

貴女のきもの
冬の流行新柄が
そろいました
京呉服　婚礼衣裳
夜具地　銘仙
洋装婦人服地
きものと帯
北川
平市一丁目　TEL394

☆こんな魅力が…と大好評
夢みる秋の靴☆
浜村美智子カリブソ大会へご招待賞出し
二〇〇〇円お買上げ毎招待券一枚進呈
専の店
第一靴店
平市三丁目　TEL446

栄養満点！
友楽軒の
洋食
中華料理
★出前迅速★おそば一つでも風の日も雨の日に拘らず遠方でも配達いたします
電話1911番へ
平市新川町

食欲の秋！
神戸特選霜降牛肉大量に取り揃えてお待ちして居ります
緑屋牛豚肉問屋
鎌倉ハム特約店
本店　電七五九三番
支店　電四九番

福助ミシン・トヨタ編物機
河合ピアノ・オルガン
文化用品の店
綴の小山商会
ミシン部・楽器部
TEL　1576

セイコー
時計眼鏡　根本時計店
平市2丁目　TEL607

TOWA
ヴイスタビジョン
恋多き女
東和映画が放つ
名作2本立て!!
29日より
全世界が夢に描いた名優巨匠の顔合せ／フランス芸術の粋を集めて贈る名作決定版!!
総天然色
イングリッド・バーグマン主演
監督ジャン・ルノワール
共演ジャン・マレイ　メル・ファラー
将軍月光に消ゆ
M・ボウエル監督
E・プレス・バーカー
月明下のクレタ島で突如姿を消したナチ司令官／英・独両軍が秘術をつくす第二次大戦秘話!!
VISTAVISION
ひかり座

ラジオ福島

6
○五 トニーの童話「命の薬」中演トニー谷
一五 赤胴鈴之助
四〇 スーパー千一夜
五〇 音楽の小箱

7
一〇 録音ニュース
一五 中合アワー
三〇 こども漫画劇場 ピリーパック第五回ケニー 緒方敏也他

8
〇〇 素人歌合戦
五〇 スイートメロディ「故郷の人々」他

9
〇〇 アベック競演会 司会 三和完児
三〇 ダイハツ希望名作劇場「恩讐の彼方に」演出坂東簑助他

10
〇五 名作アルバム
二五 江戸三国志

NHKオ一

6
〇〇 子供ニュース ▽ちえのポスト 楠トシエ他
三〇 一丁目一番地
四五 （郡）巳原通信

7
一五 録音ニュース
三〇 秋のうたげ 北浩二 藤沢嵐子 岡本あつ郎 霧島昇 二葉あき子

8
〇〇 「霧の音」北条司作 松本幸四郎 山田五十鈴 巌金四郎 浦辺粂子 田清他

9
〇五 ニュース解説 岩永信吉
一五 社会展望
四五 親子問答 市川三郎作 森繁久弥 藤夕起子他

10
一五 ミュージカルプレイ「バリ島の南」松村喬作飯田三郎作曲 岡田英次 J・繁出 葉山他

NHKオ二

6
二五 簿記講座 長峰武
四〇 やさしい科学 科学ニュース 解説 解説相島敏夫 きき手福島アナ

7
〇〇 教育相談室 勉強の出来ない子 品川不二郎
三〇 ❶連続小説「雁」朗読 篠田 ❷人間の歴史

8
〇五 義太夫「摂州渡辺橋供養」—衣川庵室の段— 竹本綱太夫 竹沢弥七 竹沢団六

9
〇〇 対談「日本語と日本文化」山田孝雄 小宮豐隆

10
〇〇 高校講座 星野善三郎
二〇 高校講座 上級解析 山崎三郎

ラジオ福島 今晩のきき物

菊池寛の名作 恩讐の彼方に

◇ダイハツ希望名作劇場【ダイハツ工業】（後9・30）「恩讐の彼方に」配役＝丁海・坂東簑助、臭之助 坂東八十助、石工武藤英司 語り手・中村正。きょうは菊池寛の名作「恩讐の彼方に」を坂東簑助父子の力演で送る。いまを去る二百三十余年の昔、筑紫の国、樋田を外れた山国川の清らかな流れに沿った山道を一人の旅僧が歩いていた。ここの鎖渡しという難所でさえも無残な落死を目のあたりみたその旅僧はこの岩壁を掘り貫こうとの不敵な大誓願を立てるのだった……。

ゲストにトニー谷と関千恵子

◇アベック競演会【小林製薬】（後9・0）今宵楽しくスターと共に、ゲストトニー谷、関千恵子 司会三和完児、音楽牧野昭一。こんやは杉並区公会堂での公開録音の模様を送る。ゲストに人気者トニー谷と大映のスター関千恵子の明朗二人組が登場、歌のファンレターをささげる出場者よりパートナーを選んで珍ゲームをにぎやかにくりひろげる。まず最初トニー組は「アベコベ・インタビュー」でトニーとパートナーの谷さんが入れ代って珍問答をかわし「赤とんぼ」を一緒に歌う。「出場者の曲」真白き富士の嶺、ジョツキで乾杯、あの日の船はもう来ない、リンゴ村から

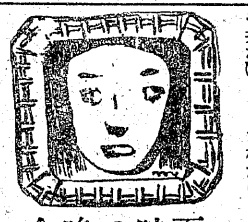

今晩の映画

聚楽館（4日まで）出撃命令 勇者カイヤム（六、五五）（八、四〇）

ひかり座（4日まで）将軍月光に消ゆ（六、四〇）恋多き女（八、二五）

平館（5日まで）高校四年 鷲と鷹（六、一四）（八、二五）

世界館（5日まで）深夜の定期便 青空娘（七、一四）（八、三六）

民劇（5日まで）長崎の子 続サザエさん 美貌の都（六、二六）（七、二七）（八、五六）

東映（5日まで）消えた短剣 佐々木小次郎（七、一〇）（九、三二）

平文化ニュース（4日まで）友情物語 TBニュース 国際ニュース 天然色 マンガ

小名浜國際（1日まで）透明人間と蠅男 九時間の恐怖（六、三〇）

磐城座（1日まで）白鳥は悲しからずや 母の無い子と子の無い母（六、三〇）

小名浜東映（5日まで）ゆうれい船（後篇） 二宮金次郎 魔の死美人屋敷（六、三〇）

銀星座（4日まで）島の女 不滅の守備隊（六、三〇）

金星座（5日まで）東京踊り 坊ちゃんの主将 挽歌（六、三〇）

綴映劇（2日まで）剣侠と美女 ボスを倒せ（六、三〇）（八、〇〇）

復讐しに来た男（九、二〇）

第二イワキ（5日まで）任侠清水港 赤胴鈴之助3部（六、三〇）（九、〇〇）

湯本座（4日まで）拳銃の鬼 野性の誘惑 仮面の追撃（六、〇〇）

三函座（3日まで）悪魔の顔（六、三〇）真昼の対決 ねらわれた土曜日

常磐座（3日まで）青空特急（六、三〇）暁の36番斬り ふり袖太鼓

植田館（5日まで）名犬物語 青春冒険（七、〇五）危険な年齢

常磐線 下り

行先	平発	終着
急 森	1.58	13.45
急 森	2.52	14.34
青 〃	3.37	18.50
青 仙台	5.28	9.47
夜 〃	7.09	8.27
仙 〃	8.15	12.18
〃 岡	10.43	14.37
富 森	12.15	13.21
青 関	13.16	23.43
一 台	13.50	20.50
仙 岡	15.12	19.23
富 浜	16.17	17.29
久 台	17.06	17.30
仙 浜	17.27	21.41
久 森	19.19	19.41
青 町	19.36	6.03
原 浜	20.17	22.14
久 〃	22.10	22 34
森 青	22.44	9.09
青 森	23.35	9.30

常磐線 上り

行先	平発	湯本発	終着
急 上野	1.05	1.18	5.50
急 〃	2.32		6.05
〃 水戸	5.19	5.31	10.46
〃 上野	5.40	6.02	8.11
急 泉	5.49		9.15
〃 上野	6.17	6.31	6.39
急 〃	6.43	6.53	10.10
〃 〃	7.15	7.28	12.05
〃 〃	8.18	8.31	13.35
〃 〃	9.30	9.56	14.37
急 〃	9.42	9.52	13.05
〃 勿來	10.10	10.24	10.50
〃 上野	11.00	11.13	16.00
〃 〃	12.55	13.08	17.55
〃 〃	13.55	14.08	18.57
〃 〃	15.20	15.33	20.36
急 〃	15.57	16.06	19.20
〃 泉	16.12	16.27	16.35
〃 上野	16.55	17.12	22.07
我孫子	17.35	17.50	22.05
〃 泉	18.15	18.29	18.37
〃 土浦	19.45	19.59	23.09
〃 勿來	20.37	20.50	21.14
〃	22.17	22.32	23.05

磐越東線

平発（下り）		平着（上り）	
5.55 小川郷行	14.55 小川郷行	5.09 小川郷発	15.34 小川郷発
6.22 郡山行	16.35 郡山行	6.38 〃	15.50 郡山発
7.11 小川郷行	18.13 小野新町行	7.51 郡山発	17.23 小川郷発
9.25 郡山行	20.15 郡山行	8.06 小川郷発	18.57 郡山発
11.24 〃	21.30 小川郷行	10.50 郡山発	20.14 〃
13.50 〃		12.51 〃	

評判の百円壽司 酒喜庵
平市銀座街 電話 七一一番

看護婦・家政婦の御用命は 電話三〇七番へ
看護婦、家政婦募集 平市南町

公告第51号
選挙期日の公告
平都市計画新川北第二（第一地区）土地区画整理審議会委員の選挙期日を次のとおり定める
昭和三十二年十一月一日
平市長 諸橋 久太郎
記
一、選挙期日昭和三十三年二月五日

益々好評の記念品とご贈答用に……
名入手拭 おぼろタオル 綿風呂敷 帆前掛 印半天
平市五町目 馬目染工場 TEL 558

ハンガリーよ ジューコソよ
藤越
外国の悲惨なニュースを聞くたびに日本はよい国だとつくづく感じます。これをなお一層住みよくするために藤越は台所の方で懸命の努力をしています
○金城たくあん 百匁 三七円
○信州味噌 〃 二八円
○キツコーマン醤油二立一六五円
土曜特売 果物とハム
平市 小名浜

オシヤレのポイント 替ズボン
菊の香りに文化セール
洋服のデパートが若さを呼ぶあの品この品
☆御注文に良い季節☆ 待望の夢を仕立る イージオーダ
当工場十周年記念奉仕中
☆背広上下お気に召す近代マンセンス ネズミ 茶 紺 ミツクス ¥8000〜15000
☆背広上衣 ツイドの味生きている感ショク ¥3000〜4500
☆セーター 優美な線バルキールツク 続々入荷 ¥850〜1800
☆スーツ セパレーツ トツパ 世界の流行デオールライン ¥5000〜8000
☆男女スプリング エレガント調 着るのはこれから ¥5000〜8500
☆ジャンパーと皮ジャンパー人気の王者 流行を造る店 ¥1800〜7000
☆バーバリー 私も貴女もスペシヤルな洗練された色彩 ¥2500〜3500
☆丈夫な学生服 Yシヤツ スラツクス オープンシヤツ 子供服
七五三の御用意 子供服大量に取揃えました
土・日曜のお買物は 是非当店へ
サービスで評判の平信販 チケツトを御利用下さい
平市 一丁目店 TEL1638 三丁目店 TEL 732
洋服のデパート 鈴木勘兵商店