# 三和新報

THE SANWASHIMPO

オ1073号　昭和29年6月17日第三種郵便　日刊　日曜・祝祭日を除く　購読料1カ月　80円

11月8日（金曜日）

発行所　三和新報社　平市田町　電話1053


## 勿来で産業文化祭
### 卅日から三日間

勿来産業文化祭は三十日から三日間行われる。第一会場農産物（磐農高）第二会場保健衛生関係（保健所）第三会場文化商工関係（植田小学校）このほか演劇なども行われる。

## 鍋屋が日商会頭賞獲得
### 常磐サービスコンクール入賞決まる

日本商工会議所、常磐商工会議所共催の商店サービス、コンクールは十月一日から一カ月間行われたが七日常磐商工会議所からつぎの入賞店が発表され二十三日湯本公民館で行われる永年勤続従業員表彰と合わせて行われる。

優良商店の審査は従来と方法を変え会議所の長谷川専務ほか佐藤常磐炭鉱労組厚生部長、深沢市婦人連合会長、島崎湯本公民館主事など消費者代表七人が各商店について正量、正札販売品質表示の三点を重点にサービ販売について審査したもの。

▽日商会頭賞＝鍋谷金物店

▽県商工会議所連合会長賞＝新高パン店、よしみや青果店、マルタン洋品店。

▽市長賞＝根本菓子店、西山時計店、小松屋菓子店、芳賀商店青柳ハキモノ店、小島商店

▽商工会議所会頭賞＝仙台屋洋品店、武田屋菓子店、丸武洋品店、丸屋洋品店、丸屋商店、若松セトモノ店、河野商店、マスヤ呉服店、御所脇家具店、亀屋セトモノ店、小井戸家具店、よろづや青果物店ひちやカメラ店、岡田呉服店、酒井洋品店、石井洋品店、八矢時計店、高橋洋品店、角田屋菓子店、入忠呉服店

## まず窓口と衛生問題
### 常磐市で市政世論調査

常磐市では市民室を設けサービス改善につとめているが六日、初の試みとして市役所の窓口、衛生の二点について湯本一中、湯本二中および磐崎中に在学する三年生家庭千世帯につぎの調査票を配布、回答を求めているがこんどこの種の世論調査をどしどし行い市民のための市役所として親しめる環境をつくるといつている。

▽市役所の窓口＝❶あなたのお宅では市役所におい出になりますか ❷どんな用件できますか ❸その時吏員は親切に応待しましたか❹どういう点が不親切だつたか❺あなたの頼んだ用件をすぐやりましたか❻市役所の窓口は一般的に親切だと思いますか。

▽衛生＝❶あなたのお宅ではゴミをどう処理していますか❷ゴミの回収は順調に行つていますか❸あなたのところでは下水があふれて困るということはありませんか❹より衛生的な衛生にするにはどうすればよいと思いますか。

## 家賃不払い運動も
### 雨もりの磐城市営住宅

去る七月に完成したばかりの市営アパートが工事の不手際からか雨もりが激しく、入居者六戸が「これではひどい」と市に改善方を申入れし、場合によつては家賃不払いの運動をおこすと騒いでいるアパートが磐城市にある。

このアパートは磐城市愛宕八八の二地内に建てられた一棟七十六坪の耐火構造コンクリート仕上げの六戸建のもので、昨年十一月に総工事費二百九十七万一千円で着工、野口工務店の請負いで工事を進め、去る六月末に完工した。入居者は抽選のうえ七月一日から入居したが一カ月も過ぎたころ天井のカベを通して雨もりしはじめ、最近では屋根（コンクリート）にヒビが入つたため一雨ごとにひどい雨もりがする。

そこで入居者六戸は連名で市に陳情し「なんとかしてほしい」と申入れしたが一向にラチがあかずに困つている。このアパートは家賃が一カ月二千二百円で筋向いにできた県営アパートと同じ構造で家賃も同じだが❶水洗便所でない❷室内に電気の差込み設備がない❸土間に排水口がないなど県営アパートと比較にならぬほど設備が悪く、入居者は「もし改善してくれなければ家賃の不払い運動をおこす」といつており 成行きが注目されている

## 常磐庭球大会は17日

常磐炭鉱庭球部では十一月十七日午前九時より湯本宝海コートで従業員庭球大会を行う。出場希望者は湯本砿庶務係宮川幸夫氏まで申込むことになつている。

## 職員区庭球大会

常磐炭鉱内郷礦職員区では三日午前八時より区内庭球大会を浜井場コートで行い、諏訪—比佐組が優勝した

## 野崎氏は中央表彰
### 平 交通安全功労者表彰

平署と交通安全協会平支部ではきよう午後一時から同署会議室で次の安全功労者を表彰した。

◎日本交通安全協会長賞＝野崎万蔵（安全協会平支部長）

◎県警本部長、交通安全協会平支部長賞＝大野開作（民間功労者、大野大倉炭鉱所長）太田弥次郎（土建業）渡辺光男（平市役所）菊地忠男（常磐交通）＝以上優良運転手

平署長、交通安全協会平支部長賞＝星野清（磐城通運）小野俊幸（尼子タクシー）荒川金兵久（吉沢商店）木村剛（常磐交通）＝以上優良運転手

## 落盤で重傷

七日午前九時ころ内郷市常磐炭鉱綴坑で落盤があり採炭夫武藤三郎さん(三九)は下敷きとなり右足骨折一カ月の重傷を負つた。

## 生徒を殴り鼻血！
### 四倉中で「反抗的だ」と

四倉中学校（校長松本茂寿氏）で教師が生徒をなぐりそのうちの一人が鼻血をだしたことが生徒間の話で表面化し平署でも事情を調べている。

十月二十三日英語担当のA教諭(三〇)が自分の担当クラスに音楽と保健の特別指導を二人の女教諭に頼んだところ「あなたのクラスの男生徒がさわいで授業ができなかつた」といわれたので早速教室に駆けつけさわいだ十一人をつぎつぎ廊下に並べ、こづいたうえ訓戒したが庄司俊久福田吉雄の両君が反抗的な態度をみせたためカッとなつて制裁を加えたというもの

とくに福田君は鼻をたたかれたため鼻血を出し帰宅後も痛むので二日間医者に通つたという、この事件について松本校長は「さわがせて申訳ない顔に手をあてていたのでその手をのけさせるため払つたところ鼻にあたつて血をだしたらしい」といつている。

## サンマ船四隻が遭難
### 巡視船出動救助作業

昨夜から浜通り地方に強風が吹きまくりこのためサンマ船四隻が故障を起し救助作業が行われている

昨夜十一時ころ磐城市小名浜港所属第一新生丸は塩屋崎沖でスクリユーにアミがかかり航行不能になつたため巡視船〃あさちどり〃が救助にむかつた。

このほか茨城県中港所属琴平丸も四倉沖でスクリユーにロープがかかり航行不能となつたので巡視船〃うずら〃が出動。

また江名港所属の新生丸、四倉港所属の第七弥生丸も機関に故障を起し漂流しているので僚船が救助している。（いずれも正午現在）

## 磐城で國保実施
### 市民アンケートまとまる

磐城市では懸案の国民健康保険制度を実施することになり、その参考資料の一つとして市内一万三百六十三世帯を対象に国保制度の良、否アンケートを行つていたがこのほどまとまつた。これによると五十％にあたる五千百八十名が賛成、未回答、わからない者の四十五％を除いた五％は反対している。

賛成の主な理由は▼医療費が安くなる▼病気になつたときすぐ診てもらえる

また反対の理由は▼病気にかかつたことがないから▼保険税が納められない▼保険証では医師が親切でないから

となつている。

## 湯本高に音楽室
### 十七日盛大に落成式

常磐市湯本高校では去る八月から工費百四十万円で音楽室を建築中だつたが、十七日落成式を行う。音楽室は体育館の南側に併設して同市渡辺組の手で建てられ、総面積は四十坪で、内部は研究室、器楽置場など二つの小部屋がとられため音楽室そのものは三十坪であるが、壁や天井などには傾斜をつけたテックスが使用されて音響効果をあげるために細心の工夫が凝らされている。

昨年完成した磐女の音楽室と構造、様式はほとんど同じであるが、この建設資金百四十万円のうち県費六十万円、市三十万円残り五十万円はPTA（会長松崎弥一郎氏）が出し合つたものでこのPTAの積極的な協力は他校には例がないと同校では語つている。

十七日の落成式当日は午前九時から生徒の演芸発表、午後一時半からは式典、この後は生徒の音楽、ダンスなどの行事がにぎやかに行われる。同校の施設はこの音楽室の完成で一応全部そろつたのでPTAではこんど十年計画で校舎全部を鉄筋コンクリート建てに改築することになり、去る四月から毎月PTA一人が五十円ずつ貯金をしている。

## 石住小、中が臨休

田人村石住小、中学校は流感のため八日から四日間臨時休校に入つた。

## 天気予報

（明日）西の風大体晴

（海上）あすは穏やか

## 十一月の暦

▽八日立冬▽九日太陽暦採用記念日▽十一日世界平和デー、第一次大戦休戦記念日▽十五日七五三赤十字デー▽廿三日勤労感謝の日新嘗感謝祭精神衛生週間▽廿六日火災予防週間▽廿七更生保護記念日

## 秋の俳句大会

第六回湯本砿かびれ東北秋季俳句大会は十一月二十四日の日曜日午前十時から浅貝保養所本館で俳句研究の編集主任浅沼濤司、俳壇ジヤーナリスト島東吉、かびれ主幹大竹孤悠の三講師をむかえて行われる、参加希望者は当季新詠三句を十一月十七日まで湯本労務係松島豊晃氏宛に申込むこと、また会費百円は当日持参のこと


特報

本日限りです！

当会の「浜村美智子ショー」招待賣出しは本八日限りで打切らせて頂きます皆々様の物凄い御好評によりこれ以上賣出しを続けることは却つてサービスがサービスでなくなると云うものです　御手許の補助券は十二日まで当会事務局で御交換致しますので御早目に御越し下さい

平専門店会

老人はスイも甘いも先刻承知

子供さんのオヤツにはスッパくとも安くて大きい静岡ミカンで間に合いましよう、でもお年寄りには小さくともあまい伊予ものでなくちや

○静岡ミカン 百匁二〇―二五円
○伊予〃 〃四〇円―五〇円
○バナナ〃 九四円―一〇〇円
土曜特売マグロ味噌漬一切十円

平市 小名浜 藤越

セイコー

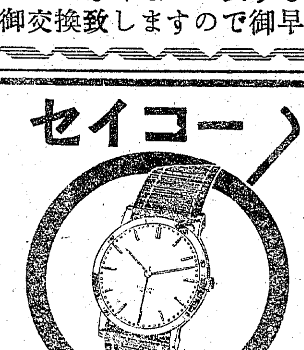

時計眼鏡 根本時計店
平市2丁目 TEL607

おいしい おしるこを どうぞ……

松月の喫茶

SHOGETU TEA ROOM RESTAURANT TEL 1188


謹啓　円明院葬送の際は御多忙中にも拘らず遠路態々御会葬下され且つ御鄭重なる御香奠を賜り御厚情誠に有難く厚く御礼申上げます

早速拝趨の上御礼申上げるのが本意ですが略儀ながら紙上を以て御礼旁々御挨拶申上げます

昭和三十二年十一月八日

平市才槌小路一番地

喪主　松本照勇

男　松本茂雄

外親戚一同

# 坑内の改造着々進む

## 常磐炭礦 周波數五十サイクルに統一

明治のはじめから日本の電力周波數は大きく六十サイクルと五十サイクルの二つにわかれ今日にいたつているが、最近東京、東北、北海道電力は五十サイクルに統一されてきているので、五十六十サイクルの二つの周波數をもつ常磐炭礦も五十サイクルに統一せざるを得なくなり、坑内のポンプ、爆風機などの改造、新設などが着々進められている

明治二十二、三年ころは直流電気で電灯がともされたが、間もなく交流電気の供給が始まつた。東京ではドイツからの輸入機械による五十サイクル、大阪では米国からの輸入機械による六十サイクルが大勢を支配し、その後この両サイクルが普及することとなつた、もちろんこれ以外のサイクルもあつたが漸次整理されたわけである、ヨーロッパ各国ではほとんど五十サイクルに統一されており、アメリカは二十五サイクルもあるが六十サイクルに統一されており、カナダは二十五サイクルが六十サイクルになつている。

日本だけが大きく二つにわかれており統一されていない、終戦後の昭和二十一年に商工省主催の周波數統一準備委員会で六十サイクル統一への機運がみえたが、その後費用の点でみすみす統一した方が事業にうまみのあることが解つていながら従来通り方部別の周波數統一ということになつた、周波數が統一されると電力の全国的融道が自由となり、電力供給の安定性が増大する、また石炭の節約も期待できる、それに電気機器やこれで運転される機器の能率が向上するばかりでなく電力価格も安くなつて国民経済への影響が大きいという利点をもつていた

このため中部より西は六十サイクル、中部以東は五十サイクルとすることとなつた、東京、東北、北海道電力は五十サイクルに統一された　東北電力が五十サイクル一本になる以上巨大な電力を必要とする常磐炭礦が五十、六十の二つの周波數電力を使用している訳にはいかなくなつた、加えて東北電力にいまもある六十サイクルの発電設備も、送電線も木戸川の発電所以外は老朽化しているので今後の大きな期待はもてなくなつているまた会社としても二つの周波數をもつているとイザという危機の際に電力のユー通がきかぬという障害があるし、二つの周波數をもつことは配電系統が複雑になることは当然となつてくる、さらに五十サイクル一本に切かえることによつて、電圧が六十サイクルの場合は二千三百ボルトなのに、五十サイクルの場合は電圧が三千三百ボルトなので配電の損失が少くなり電圧が高いことによつて送電線が細くてすむので電線代が安くあがるという利点が生ずるのである。

さらに五十サイクルの勿来の共同火発も十二月一日に営業運転に入つた朗報もあり五十サイクル一本に常磐炭礦が統一されることは当然となつてくる

しかしこれまで六十サイクルの発電を行つてきた湯本火力発電所は周波數チエンジヤーによつて五十サイクルに変換して使用できるうえに、極度に需要の多い最近の電力事情がらみても湯本発電所の今後の存在如何が考えられてくるだろう

炭礦の規模によつてきめられるが十二インチ管ならば一日に六千トンは十分に運搬できるという。パイプの中に入れる石炭はパイプの太さの三分の一というのが原則になつており、太ければ太いほどパイプのマサツは少ない。パイプの中を流れる速度は毎分百五米程度といわれる

流体輸送の場合は切羽から掘り出された石炭はコンベアーでパイプの場所まで運ばれ、ここで高圧でパイプの中に入れられるもちろんパイプは数本使うわけで、どのパイプも常にスムースに石炭を送るようにするためにはバルブ装置が難かしい。各国が秘密にしているのもここにあるらしい　水だけでなく重い石炭を吸い上げるとなれば電力は余計使うことになる。水だけの時よりも四割多くなるという。だから電力費は高くなるが、パイプ輸送のために節約される運搬設備の費用よりは安いというこれは輸送距離と炭質によるが堅実な西独の炭礦が手をつけたところを見ると運搬費よりも電力費の方が安いということになるようだ

▽問題となる諸点　外国の技術なら何でも取り入れていた日本の炭礦も流体輸送にだけは慎重であるその理由の第一は坑内の深さにあるようだ。いままでに発表されたものによると輸送深度は垂直で四百米までである。ところが大ていの炭礦では五百米以下の深さから押し上げねばならない。その場合の実験例が全然ないのである。内郷みまや排水立坑と同じような設備を作らねばならないとすると問題は大きいわけである

石炭を押し上げる役目の水は十二インチパイプの場合毎分二百七十フートを心要とする。これだけの水を常に坑内に入れてやることも大変である　磐城礦業所の場合は毎分三千立方フート以上の坑内水を吸み上げているのだから、水に関してだけは流体輸送ができる条件をそなえているが、六十度前後の湯を石炭運搬に便利なところでパイプに通すとなれば、その附近の温度が高くなつて坑内冷却の今までの苦労が台なしになるおそれがあるまたパイプの太さに合うように石炭をクラツシヤーにかけることも技術と選炭の点で問題がでてくることになろう

以上のような多くの問題点はあるが、外国炭が現在以上に経費節約に努力しているのに日本だけがこれを見過しているわけには行かないから、おそかれ早かれ日本の炭礦も流体輸送を取り上げるようになるだろうといわれている。

# 進歩する運搬法

炭礦の生産合理化は戦後各方面から行われ目ざましい進歩を示しているが、採炭個所が深くなるにつれて運搬距離が長くなり、これに要する費用が大きくなる傾向にある　そこで石炭を坑外へ運搬する最短距離という研究が世界各国で行われ流体輸送が最も理想的なものとして注目され、すでに実施に向つている国もあるし日本も九州のある炭礦で本格的にやろうとしている動きがある。磐城礦業所は八百米近くにまで進んでいるので、こうした運搬技術の進歩については大いに関心を持たねばならない。技術関係者は一応の研究を進めているようだが、炭礦従業員の常識として流体輸送なるものを紹介することにしよう

▽ガス化と流体輸送　一ばん手取早い方法として考えられたのは石炭を坑内で燃やしてガス化し、これを坑外に導いて工業用に使うことである。これならば運搬設備は全然いらない。ソ連や英国でこれを実行し日本でもやろうとしたことがある　しかしこれは坑内の自然条件が大きく影響する。特に日本では小規模の自然発火でさえも大事故の原因となるのだから坑内ガス化には乗気になれない。炭礦と工場が直結している西欧諸国も問題が多いので企業として取り上げるには至らなかつた

次に考えられたのがパイプを通して水と一しよに石炭を運搬しようとする流体輸送である。これならば坑内の自然条件に左右されることは少ない。英米両国をはずに大規模な実験をやり、ソ連ではモンゴール地方の炭礦で企業化され、能率もよく生産費も安くなつたと発表されている。

流体輸送について一ばん疑いの目を向けていた西独も実験を終り企業化を準備中という。こうなれば生産費が世界一高い日本としても黙つて見ているわけには行かないしかし流体輸送の設備については各国とも秘密にしている。そこで日本では研究所が中心となつて実験を進め、九州のある炭礦では四百米の距離を垂直に石炭をパイプで輸送することに成功したという

▽流体輸送とは　坑内から垂直又は斜行して石炭を水で押し出そうとするものだが　これにはパイプを使用する。パイプの太さはその

# チームワーク

今年のプロ野球日本シリーズは色々な意味でファンの血をわかしていた。セ・リークで優勝したとはいえ終盤といわれた巨人軍がどこまで地力を発揮するか廿連勝の輝かしい記録を示した稲尾投手がどんなプレーを見せるか、水原と三原という宿命のライバル監督がどんな試合ぶりを見せるか、などなどが試合前のファンの期待するものだつた

結果はプロ野球史上にも珍らしい逆転勝の連続で西鉄が優勝したが、試合経過はファンを十分に満足させるものだつた

巨人軍の敗因としては投手陣が西鉄に及ばなかつたこと、チヤンスをつかみながら長打力を持つ選手がいないために西鉄に逆転勝を許したことなどがあげられている。巨人軍の水原監督は智将といわれるほどに神経の行きとどいたキメの細かい試合をする人である。この点では西鉄の勝負師三原監督もはるかに及ばず、水原に勝る監督はないと評論家も激賞するほどである

この大監督にしても選手の技術の差はどうにもならなかつたわけである

野球というのは総合的なスポーツである。だから監督は選手の一人々々についてすべてを知りつくしていなければならないが同時に選手も監督に対して絶対の信頼を持つていなければならない。選手の使い方について反感を持つようなことがあつたらチームワークはメチヤメチヤになつてしまう。試合の経過につれて監督が何を要求するかを選手がよく知り、監督の表情の動きだけでも選手が動くようになればチームは強くなる。そうなるには選手同志と監督の間に人間的な深いつながりがなければならない。今年の西鉄の優勝はその代表的なものといわれているのである

こうしたことは野球だけに限らない。集団で仕事をしているところには必ず出てくる問題である。一軒の家を建てるにしても設計者がどんなに優秀であり現場監督がいかにズバ抜けていても、実際に仕事をする職人が反目し合つていれば出来上りはロクなものにならない。監督も職人も一軒の家を建てることに集注して、監督の意のままに職人が動いてこそ立派な成果が出てくるのである


新しいデザインの
ケーキができました
ご贈答用にお土産に
ご利用下さい
開花亭
平市五丁目
TEL 342

売出期間
11月1日⇨12月10日
招待日
芸能温泉　泊12月13日(湯本温泉)
笑いの祭典　12月14日(平市公会堂)
笑いの祭典と芸能温泉一泊
ご招待大賣出し
出演者
3つの歌のコロムビア専属歌う演芸館
天地真佐雄
川田正子
〃　北見洋
〃　耕田実
寄席　漫才　童謡　ジヤズ

平指定商聯盟会
高級男女既成服
毛肌呉綿服
御調製部
地反
布着服
鈴屋
平市大町(東北電力前)
TEL 1788

平指定商聯盟会
あなたの
D.Pは
迅速丁寧な店と
評判のある茂木へ
カメラの
茂木
平市平和通り
電一、〇九二

平指定商聯盟会
ご婚禮調達家具のご用命は
各種類豊富に取揃え準備してお待ち申上げています
家具のデパート
伊東家具店
平市新川町　電四六四
工場平市大町

平指定商聯盟会
高級生地専門の店
迅速丁寧　洋服のご注文も受承つています
金福
平市四丁目　電一二〇四
二〇四一

平指定商聯盟会
斬新なデザインを誇る
スガタの婦人靴
紳士靴　学生靴
スガタ靴メーカー
平市銀座　電一、一〇四

# 頑固親父に愛情争議

## 平舘「逃げだした縁談」

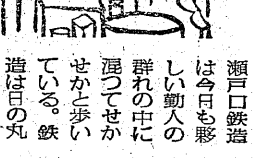

瀬戸口鉄造は今日も夥しい勤人の群れの中に混つてせかせかと歩いている。鉄造は日の丸自転車商会に勤めて二十五年、ようやく五年前に販売課の係長になつた勤勉なサラリーマンである。今度課長が病気の為に会社を辞めたので、自分がいよいよ課長になれると内心大いに喜んでいる。宣伝課で若いながらも係長をしている三上政吉は、鉄造が前から目をかけていて長女の昌代を嫁にやろうと決めているのだつた。三上と昌代の二人もお互にほのかな愛情をよせ合つていた。昌代は三年前に母に死なれて以来一家の主婦代りとなつて働いている娘である。長男の正一は今年の春、大学を出て昭和製菓の宣伝部に勤めており、チヨビ助チヨン子のキャラメルの懸賞係をやつているクイズ狂である。正一には縹緻デパートの売子をしているとみ江と云う恋人がいて、日曜日にデイトの約束をしたが、中川社長から引越しの手伝いをたのまれ、一旦は母の命日と称してことわるが、父から月給取りの処世術の為には引越しを手伝わなければと叱られ、当日はとみ江とのデイトも夕方に変更して父と共に手伝いに行く、ところが本邸の引越しと思いきや社長の二号さんの引越しだつたので、怒つた社長夫人が二号さんのところへ押しかけるなどテンヤワンヤの大騒ぎになりかけるが、鉄造の機転でうまくおさまる。その折、二号さんの川村きわ子は、正一を見込んで自分の妹のちづ子を嫁に貰つてくれと瀬戸口家へ申し入れる。喜んだのが鉄造と、近所に小料理屋を営んでいて瀬戸口家とは縹緻同様の仲の佐山とよである。ことに鉄造はこれで我が家にも運が向いて来たと本人の正一に無断でこの縁談を承知してしまつたのが正一、これではとてもとみ江との結婚は許してもらえそうもないと考えちづ子と見合をした折夢遊病があるとか浮気な男だとか云つて、何とか先方からことわらせようとするが、ちづ子は逆に正一に一目惚れをしてしまう。正一の弟明夫は城北大学の学生でジヤズにこり、トランペツトを買う為に鉄造が大事にしている茶釜を質に入れたが、その質札を落し、それを拾つた女子学生の西条則子や淑子が何も知らずに鉄造に届けたことから、茶釜のことがばれてしまい鉄造からガーンと一発水爆を落される。数日後サイクリングに出かけた明夫は、偶然にも則子や淑子と会い、茶釜の一件で口論となるが、それが縁で明夫は則子や淑子と仲の良い友達となる。ことに淑子は明夫を一目見て好きになるが、明夫の好きなのは則子なのだから、ややこしいことになる。一方鉄造は昌代を早く結婚させなくては婚期を逸すると、三上と会わせたり、又家へ呼ぶ計画を立てたりでやきもきしていた。そんな或る日、鉄造は社長から長いこと空席になつていた販売課長の後任が三上に決まつたことを云い渡された。ことの意外に鉄造は、これは三上が社長の出戻り娘に取り入つて小細工をしたからだと誤解し、昌代と三上のことも御破算にすると息まいたが、正一と明夫の陰の努力で当人同志はひそかに交際を続けている。そして……

キャスト

瀬戸口鉄造　笠　智衆
〃　昌代　杉田　弘子
〃　正一　田浦　正巳
〃　明夫　清川　新吾
佐山　とよ　沢村　貞子
三上　政吉　高橋　貞二

# よく相手を見定める

## あなたの見合常識

▽仲人というもの　昔は仲人は金のワラジをはいて縁談をまとめるといわれたものです。それほどに仲人というものは手間がかかるものでした。しかしムリにまとめたいので良いことずくめで話を持ちこみ、結婚してから「話が違う」と破談になつたのも少くありません。俗にこれを「仲人口」といいます。いまは仲人口にのせられて結婚をする人はありませんが、たとえ恋愛結婚でも仲人を立てるのが例となつています。この場合の仲人を「媒まれ仲人」といいます

▽見合写真　恋愛結婚と見合結婚の数をくらべるとまだまだ見合の方が多くなつています。見合が良いか悪いかについて意見はありましょうが、日本の生活感情からまだまだ見合という形式は続くでしょう。見合はまず写真によつて始められます。この写真は自分の長所がよく出た一人のものが適当です。写真は気分の晴れた日にとるべきです。ふざけたものや友人と並んだものは使わない方がよいのです。美しい友人とならんだ写真を見て友人が求婚された例があります。また弟や妹に求婚されることがあるからです。女の人はお母さんと一しよの写真でない方がいいそうです。年をとつた時にはお母さんのような顔になると想像されるからです

見合写真だというので飾りすぎたりしますがあまり関心しません。写真だけで結婚がきまることは今ではほとんどないからです。この頃の若い男は「水着姿の写真を見せてくれ」というのもあるそうですが、これなどは甚だ失礼なことです

写真とともに本人の氏名、年令、本籍、現住所、学歴、職業、趣味健康（身長、体重をふくむ）家族の氏名などを書いた「覚え書」をつけておきます。別に身元調査をした方がよいと思います。どのような調査をされても怒つたり妨害したりするものではありません

▽見合　見合の日と場所は仲人が双方の希望を聞いてきめます。場所は仲人の家か双方の家のどちらか、または劇場とか料理店でもかまいませんが、あまり目うつりするような場所でない方がいいでしょう。

日本間で　見合をする場合はお客側を上座にして、迎えた方が下座につきます。かかつた費用は招いた側で負担しますが、訪問する側は手みやげを持つて行く程度でよいでしょう。あまり負担が大きいときは双方で負担すべきです

この頃は見合をする人たちも中々明朗で一言も口をひらかないとか、食事にハシもつけないなどという人はないようですが、相手の顔を全然見なかつたというのも昔はありました。女性はうつむいてばかりいるので頭だけしか男性は見えないとか、帰るときの男性の足だけを見て見合いが終つたなどという「頭と足」の見合も昔はありました

こんなことでは困ります余計なことをいうことはありませんが、ハキハキとした態度でよく相手を見定めることが大切です

▽見合の返事　このごろは見合の席から二人だけにされることが多いようです。この場合はモジモジせずに進んで話題を求めて話し合うべきですが、リードするのはもちろん男性の役目です。良縁と思つてもその場で返事をしないことです。すべて仲人を通じて行つた方がいろいろな点で都合がよいのです。見合が終つたらなるべく早く諾否の返事を先方に伝えてもらいます。断わるときは写真と同時に覚え書も返すべきです。しかし見合いの後で断わられることは女性にとつて相当の痛手となるものですから、見合の前の調査で断わられる場合は見合をしないように心がけるべきでしょう

## わたしの名前

マモはん

平市水道課長　大塚　衛

「まもる」ですがずばりと云う人と「えい」ですか、とか「なんとよみますか」ときくAが半々くらいですね。

いろいろ注意していますがまだ、同姓同名の人には会つたことも活字でみたこともありませんね名前が一字というのはあまりないのでしようね、しかし私自身は一字で十分、存在価値がしめされ、それで通ずるのですから満足しております。子供は長男「高雄」のほか三人とも女ですが美人になるよう美美、喜美、須美と公平に美をつけてやりました。愛称ですか……私は相馬のH身で故郷では「マモはん」と関西弁みたいな呼名をつけられています。

## 悪かつたね

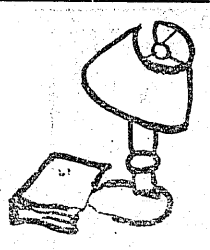

このごろうちのお父さんは酒を飲んでばかりいます

私「お父さん、あまり酒を飲むと身体に毒だよ」

父「なに、身体に毒だと。うん、お前がそんなにいうならお酒はやめよう」

私「うん、ありがとう」

でもお父さんは少し止めただけでまだ飲みます

私「お父さんはお酒を止めると約束したのにまた飲んだの」

父「うん、飲みたくなつたからお前がくるまで飲んでいようと思つてね」

私「あんなに約束したのに知らない。お母さんにいいつけてやるから」

父「お母さんにだけはいわないでくれ、なあ頼む。これだけはお母さんにいわないでくれ」

私「いや、お父さんはいくらいつてもダメなんだからお母さんにいつてあげる。―お母さん。お父さんは毎日お母さんがいないときだけお酒飲むのよ。ネーお母さん。お父さんにお酒のまないように話してよ。ネーお母さん」

母「お父さんに話したらもう飲まないといつたわ」

私「お父さん本当にのまないんだね」

父「うん。のまないよ。お父さんは約束を守らないで悪かつたね。かんにんしてね」

（これは内郷市のある小学校で六年生が書いた作文で父親は採炭をやつている）


ライト　文字までが美しく見えるインキ

気楽で家族的な雰囲気
旅館　翠月
平市新田町　電332番

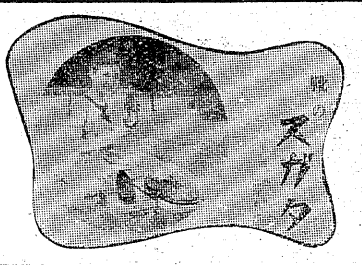

ラジオ月賦
三幸　電気部　平市三丁目　TEL506

可愛いお子様の七五三を
総理大臣賞のケーキでお祝しましょう
ご進物お土産にも味と栄養と品位を誇る市川のケーキをどうぞ……
パンとケーキ　市川
平指定商連盟会
本店平市中央通り　TEL 936
支店平市駅前大通り　TEL 1826
工場平市旧城跡下　TEL 1170

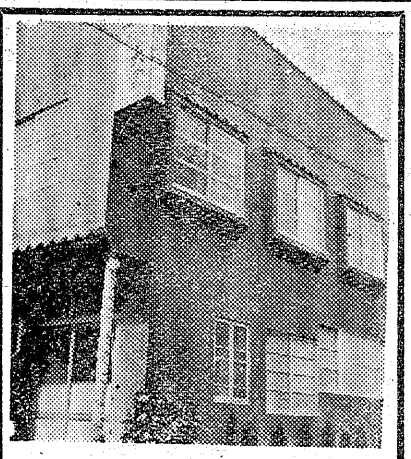

新装開店
皆様のご期待にそうよう努力致したいと存じますのでお引立のほどお願い申上げます。
昭和三十二年十一月七日
旅館　大倉
小倉加代
平市四丁目（本局前）
電話二二一三番

七五三のお祝衣裳陳列
もうこんなに大きく……
おさない胸をはずませる　七五三のお召ものはお子様のご成長をお祝いする晴着でございますお母様のお心づくしをそのまゝ　かみやが心をこめて御調製いたします

高級呉服と実用衣料
かみや
平本店　電二六・二〇一四
小名浜店　竹町　電一〇四六

## ラジオ福島

6
〇五 トニーの童話「命の葉」出演トニー谷
一五 赤胴鈴之助
四〇 スーパー千一夜
五〇 音楽の小箱

7
一〇 録音ニュース
一五 中合アワー
三〇 こども漫画劇場「ピリー・パツク」ケニー藤田 緒方敏也他

8
〇〇 素人歌合戦 司会稲川アナ
五〇 スイートメロディ「コロラドの月」他

9
〇〇 アベツク競演会 司会三和完児
三〇 ダイハツ希望名作劇場「無法松の一生」

10
〇五 名作アルバム
二五 江戸三国志

## NHK第一

6
〇〇 子供ニュースへ ❺劇「巌窟王」芥川比呂志他
三〇 「一丁目一番地」
四五 (郡)四局通信

7
一五 録音ニュース
三〇 ❶五つのリズム 黒木 藤山 織井 東郷 原田 ❷奈良光枝集❸今週のパレード 宝 武井 中島 香川 三波
8・15 浪曲「南部坂雪の別れ」梅中軒鶯童

9
〇五 ニュース解説 岩永信吉
一五 放送劇「赤い夕陽」
三〇 社会展望 芸術の秋への反省 亀井勝一郎他

10
一五 放送劇 芸術祭参加作品「深海魚」牧野不二雄作 中村恭子 三浦武雄他

## NHK第二

6
〇〇 村づくり教室
一五 安全管理講座
三五 青少年職業講座 産業のしくみ 美濃部亮吉

7
〇〇 教育相談室
一五 土壌講座 渡辺敏夫
三〇 ❶小説「日向が丘の乙女」朗読須永宏❷青年特集 松下正寿

8
〇五 教養特集 討論会「日本人の宗教心の特質」結城令聞 戸田義雄 片山正直 小口偉一

9
〇〇 ベルリンフイル交響楽団演奏会 交響曲第三五番二長調K三八五モーツァルト作曲他

10
〇〇 高校講座 国語 星野善三郎
二〇 高校講座 上級解析 山崎三郎

# ラジオ福島 今晩のききもの

## ゲストは白根 ご暁テル子

◇アベツク競演会【小林製薬】（後9・0）今週の「アベツク競演会」はゲストとして人気歌手の白根一男と、歌に芝居に司会にとなんでも屋の暁テル子を招いて板橋区民会館で行つた公開録音の模様を送る。司会三和完司。今宵も楽しくフターとともにとばかりゲストのパートナーに選ばれようとする一般出場者は四人で、合せて「四月の雨」「ここに幸あり」「別れの波止場」「波止場だよお父つあん」の四曲を歌うが、ファン・レターは今回からゲストが読み上げることになつて興味もひとしお。なかでも暁がレターに答えてSKD時代からの芸名はくじ引によつて決めたものと珍らしい由来を述べるくだりや白根が相手が同郷の人とわかつて無口を返上、大いに話をはずませるところなど印象的ついで呼びもののゲストと出場者とのアベツク・ゲームは暁組「三十石船の森の石松」次郎長の子分でだれが一番強いかのやりとりで現在の人の名をあげる点がミソ。白根組「白根スーテジで歌うの図」司会はファンの出場者というわけゲストの歌は白根が「母恋い椿」「夕映えの時計台」暁が「アヒルのマンボ」

## 今晩の映画

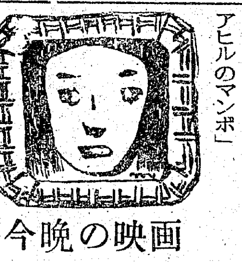

聚楽館（8日まで）赤い山（六、二五）地上最大のショウ（八、〇五）

ひかり座（11日まで）肉弾鬼中隊（六、四〇）野望に燃える男（八、三〇）

平館（12日まで）逃げだした縁談（七、〇〇）銀蛇呪文（八、四〇）

世界館（12日まで）忘れじの午後8時13分（六、五四）弥太郎笠（八、四三）

民劇（11日まで）あらくれ（六、二二）女体は哀しく（八、二七）

東映（12日まで）哀愁のりんご園（七、一五）富士に立つ影（八、二二）

平文化ニュース（10日まで）生存の争い TBニュース 国際ニュース 天然色 マンガ

小名浜國際（9日まで）智恵子抄 黒部峡谷 カラコルム（六、三〇）

磐城座（12日まで）鷲と鷹 高校四年 俺の拳銃は素早い（六、三〇）

小名浜東映（11日まで）鮮魚の人魚 逢いたいなーあの人に 純情部隊（六、三〇）

銀星座（11日まで）大機関車追跡 北極圏の人々 やさしく愛して（六、三〇）

金星座（12日まで）抱かれた花嫁 荒海の王者（六、三〇）

綴映劇（9日まで）あで姿恋の乱調子（六、三〇）しあわせは僕等の願い（七、三五）面影ははるかなり（九、一〇）

第二イワキ（10日まで）素浪人忠弥（六、三〇）船頭姉妹（九、〇〇）

湯本座（10日まで）月と接吻 初恋物語 底抜け西部へ行く（六、三〇）

三函座（12日まで）愛は鉄窓を越えて（六、三〇）九時間の恐怖 鳴門秘帖

植田館（9日まで）南極大陸 続大番（七、〇〇）

# 石塚省三氏茶掛展

平市公会堂にかかげられてあります霊峰「富士」の作者として親しまれている本県の生んだ邦画壇の逸才石塚省三画伯が心魂を傾けた最近の小品数十点を一堂にあつめ「石塚省三氏茶掛小品展」を催します。いずれも珠玉の秀作揃いです。何とぞ御観賞下さいますようお願い申上げます。

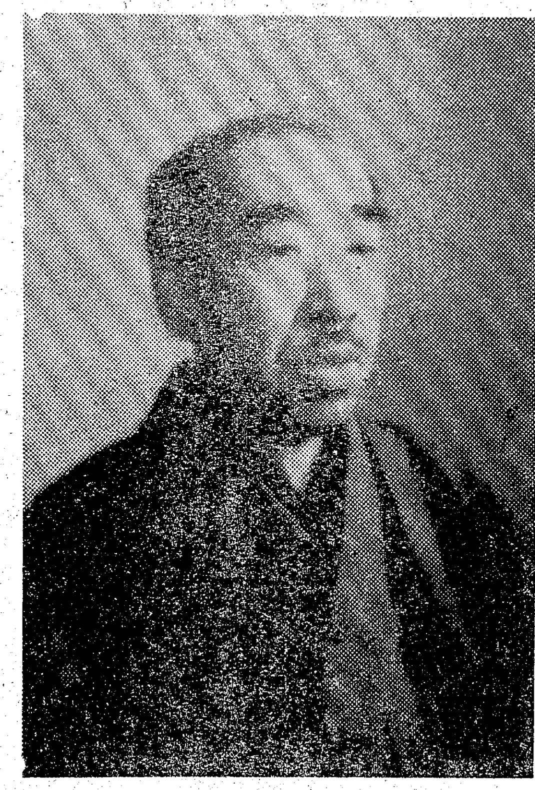

### 石塚画伯略歴

明治廿八年 本県三春町に生る 安積中学校卒 大正十三年 東京美術学校卒松岡映丘画伯に師事 大正十三年「浜の家」が帝展に入選以来連続十数回入選
代表作に「春の内海」「富士」「音羽の護国寺」「近江八景」などがある 久邇宮御殿格天井、秩父宮殿下献上作などあり音羽護国寺月宮殿奉納作など画壇に石塚時代を現出した。

### 作品

磐城の海　秋の霊山　龍胆　南天
水仙　富士（五点）　磐梯の秋　紅白梅
バラ　山茶花　柿（二点）　紅白梅
雪の吾妻　三春駒　密柑　おしどり
カーネション　出づる日　恵比須　紅梅
八つ手　白梅　大黒　高砂
牡丹　観音　菊　秋果

期日　十一月八日九日
会場　マルトモホール

主催　石塚省三氏個人展
後援　三和新報社


ふじのとんかつ 大寶
出前迅速
カツライスの部 松ライス 一三〇円 竹ライス 一八〇円 梅ライス 二三〇円
かつ丼の部 鶴かつ丼 一五〇円 亀かつ丼 二〇〇円
平市銀座通り（常陽銀行前）電九六八

紅葉狩には マルヰの折詰洋食を！ 一〇〇円より御相談に應じます
神戸牛の店 マルヰ
平市銀座通り（電七七一番）

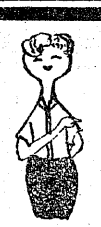

オシヤレのポイント 替ズボン
冬遠からず晩秋セール
洋服のデパートが送るホツト・ニュース
☆背広上下 ハンサムなら知つているウーステツト ネズミ 茶 紺 ミツクス ¥8000〜15000
☆ジヤンパー 皮ジヤンパー 新感かく話題にぎわす新作 ¥1800〜7000
☆セーター 婦人オシヤレのホープ ¥850〜1800
☆背広上衣 この店です 秋の香たつぷり ツイード ギヤバ ¥3000〜4500
☆男女スプリングコート 今が買い時買い上手 ¥3950〜8500
☆スーツ セパレーツ トツパー 皆んなの魅力デオールライン ¥5000〜8000
☆背広生地 大同 中外 大メーカーの掘出し物（倒産品）ウーステツト大量入荷 ¥7000〜8500
☆バーバリーと年中着られるダスターコート大会¥ 2500〜3500
愛の記念に七五三の御用意子供服大量に取揃えました
全国サービスコンクール第二回入選御禮 学生服●ワイシヤツ●スラツクス

☆御注文に良い季節☆ 待望の夢を仕立る イージオーダ
十周年記念
当地方唯一の工場にて
土●日曜のお買物は 是非当店へ
サービスで評判の平信販チケツトを御利用下さい

平市 一丁目店 TEL1638 三丁目店 TEL 732
洋服のデパート 鈴木勘氏商店