三和新報

THE SANWASHIMPO

才1059号　昭和29年6月17日第三種郵便

日刊　日曜・祝祭日を除く　購読料1カ月　80円

10月23日
（水曜日）

発行所
三和新報社
平市田町
電話1053

常磐で文芸講演会

常磐市湯本公民館主催の文芸講演会は二十八日午後六時から同館ホールにひらく。講師は島崎藤村の「夜明け前」にも比肩されると激賞されている「沖縄島」を書いた新進作家霜多正次氏で演題は「文学と政治について」なお講演終了後一時間にわたつて座談会をひらくことになつている。

常磐の狂犬病予防注射

常磐市では狂犬病予防注射を次の日程で行う。

▽二十九日（午前九時から）藤原小▽二十九日（午後一時から）磐崎支所▽二十八日（午前九時から）水野谷字千代鶴公会堂▽二十八日（午後一時から）磐崎鉱西区世話所▽二十九日（午前九時から）湯本鉱宝海鼻服前▽二十五日（午後一時から）湯本鉱八仙世話所前▽三十、三十一日（午前十時から）市役所前▽十一月一日（午後一時から）鹿島出張所前。

もうすぐテレビをみられる

水石山に中継所建設本決り

工費千二百万、一月には完成

水石山にテレビのサテライト中継所（無人局）建設がきまり、来年早々には当地方でもテレビをみることができるようになつた。

テレビ中継所の誘致は平市議会の特別委員会や市町村長会でとりあげ、数回にわたつて関係方面と交渉、この間NHKの技術陣も水石山付近を調査、明るい見透しがついていたが、このほど坂本委員長らが上京して話合つた結果、水石山に電源を設置したい、NHKが工費千二百万円で受信設備十坪のサテライト中継所をつくることに本決りしたもの。

水石山に電源を設置するには工費二百二十万円を要するが、このうち七十万円はNHKが負担、残りを各市町村に割当る計画で、二十八日割当会議を開く、割当が終りしだい東北電力の手で合戸村が寄柱百三十本を使つて動力を水石山にあげ、完成を待つて中継所の建設をはじめるが、来年の一月末までには全工事を終り、東京からの受像が可能になる。

電話二千三百十九件

めざましい普及ぶり

本年度は市内が百万、市外は二十万円台になるだろうと恵比寿顔である。

また公衆電話も順調な普及率をみせ二十年とくらべると普通が二個から三個、参託は四個から十六個、簡易電話が六個から十八個に増加している。

平電話局管内の電話普及状況はこのほどきまつたが、これによると現在の加入者数は二千三百十九件で人口百人に対し三人の割になつており、明治四十二年開局当時の加入者数七十四件とくらべ驚くべき普及力率をしめしている。

電話料金は三十一年度が市内七十五百四十五円、市外十万八千五十円になり、さらに本年度は四月から九月までの半年間で市内料金五十万、市外九万円という数字になり、この調子だと

間違われて留置

磐城署はひどいと訴える

磐城署で「人違い恐かつ犯人を無理に取調べ、間違いとわかつても暴言を浴びせて釈放した」という事件が起こり、二十二日被害者淡沢豊さん（三四）が鹿島署稲田町跡道石材商田に付添われ、水戸法務局人権擁護課に訴え出た。

事件は去る一日、北茨城市大津町中町菅原弘美さん（三）が磐城市常磐線泉駅前で土工風の三人組に取囲まれ、腕時計四千円相当と現金二千円をおどしとられたと届出た磐城署では二週間後の十四日朝、茨城県笠間署に手配、田沢さんとその使用人の石工吉田正邦君（三）＝磐城市泉町＝同加佐見敏君（三五）＝稲田町＝の三人を呼び出し磐城署の沢刑事部長、星刑事が人違いと叫ぶ三人を磐城署に連行、田沢さんだけ「恐かつ主犯」の逮捕状を執行され同署に留置、加佐見君ら二人は釈放、泉駅前の吉田君宅に泊つた。

翌十五日の取調べは両刑事と警部一人が当たつたが、田沢さんら二人が一日のアリバイについて証言しても「目撃者がいる」シラを切つてもだめだ。ドロをはけ」と一日中ひどい取調べを受けた。夕刻六時過ぎになつて被害者菅原さんと対面の結果、ようやく人違いとわかり、同八時十分ころ釈放された。人違いとわかつても沢部長は間違いはだれにだつてある。交通事故で死んだと思えば無事釈放されるだけありがたいと思え。逮捕状は裁判所で出すもので国の責任だが、特にオレが自腹を切つて汽車賃を恵んでやる」と暴言を浴びせ八百円を渡したというもの。

13人まだわからず！

八崎丸 救助者は小名浜へ

既報＝行方不明になつた八崎丸＝小名浜所属＝の乗組員十三名の捜索は漁船によつてつづけられているがきよう正午現在一人も発見されていない、救助された十人のうち本県関係の七人はきよう小名浜港に帰り、家族と抱きあつてよろこんだが、漁労長高橋春雄さん（三）は業務上失火容疑で取調べられるもよう。

鹿島小、中臨時休校

流感できょうから四日

警官に組みつく

磐城市の鹿島中学と同小学校では流感のためきようから四日間臨時休校する。

二十二日現在、中学校は百六十四人のうち六十五％、また小学校は三百二十人のうち四十％がカゼにかかつている。

内郷市白水町字入山炭鉱夫三浦合（三）は二十一日午後一時ごろ同市宮町飲食店三角屋方で仲間三人と酒を飲んでいるところに内郷署の根本巡査が窓難事件の調べにきたところ「オレを疑つているのか」とからみ、やにわに根本巡査に組みついて目を突き、二週間の傷を負わせ公務執行妨害でつかまつた

保育所の建設計画

品川白煉瓦社宅跡に

常磐市では厚生施設として保育所を建設することになり二十三日県に申請した。工費は二百十万円で敷地は品川白煉瓦KK社宅跡の七百五十二坪を予定しており収容人員は六十人。

花柳登代蔵師舞踊会

豪華番組と出演者紹介

既報＝花柳登代蔵氏は在平二十五周年を記念して二十六、二十七日の両日、平市公会堂で「舞踊会」を行うことになつたがこの舞踊会は平市、平観光協会、平芸妓連一同、同料亭組合、登柳会などの全面的な後援によつて行われるものでいままでにない豪華けんらんの舞台が期待されている。なお登代蔵氏当日の会場に亡き徳之輔師匠と中島湖洲の祭壇を設けて霊を慰めるほか敬老の意味で養老園の老人を無料招待する。主な番組と出演者つぎのとおり。

初日番組

◇清元四季三番草◇長唄松の緑◇歌曲荒城の月◇常磐津粟餅◇長唄菊づくし◇長唄羽根のかむろ◇長唄手習子◇清元千代守◇長唄汐汲◇清元三段目◇長唄供奴◇清元四君子◇常磐津角兵衛◇清元三社祭◇常磐津三ツ面子守◇清元六玉川◇長唄鷺娘◇清元文屋◇常磐津将門◇清元寿撰◇常磐津独楽◇義太夫狐火◇長唄連獅子

二日目番組

▽清元四季三番草▽長唄松の緑▽歌曲荒城の月▽長唄菊づくし▽長唄羽根のかむろ▽長唄手習子▽清元千代守▽長唄汐汲▽長唄五郎▽長唄藤娘▽長唄浦島▽清元神田祭▽長唄近江お兼▽清元玉屋▽長唄浅妻船▽義太夫柳のお七▽清元鞍馬獅子▽長唄稲井慶▽清元津山の月▽常磐津屋敷娘引抜き▽月船頭▽清元吉野山▽常磐津お夏狂乱▽義太夫寿二人三番▽常磐津勢獅子▽義太夫日高川▽長唄娘道成寺

★出演者★

▼登柳会＝藤田耀子、芹沢典子、伊藤公子、塙京子、石山佳代子、渡辺洋子、木村みね子、鈴木美智子、佐藤寿美子、佐藤博美、佐藤ユキ、坂野アツ子、酒井路子、織田令子、織田成子、堀内里子、安島トシ子、大谷丸子、川瀬良子、橋本英子、八矢洋子、鈴本建郎、斎藤健一、鈴木希和子、渡辺孝子、有賀けい子、水野恵子、大塚万里子、堀川久美子、和田あや子、和田まり子、岩田道子、高萩由美子、高萩益美、鈴木恵子、太田泰子、田中比佐子、草野恵子、石川昌子、谷口貴子、谷口具子、樋熊征子

▽平芸妓＝（鈴枝　鈴代）花柳登代鈴（寿々の家　すみ子）花柳登代寿美（久本　とみ子）花柳登代文（夢の家　おはん）花柳登代奈美（花蔦家）胡蝶（〃）花実（〃）ぽんた（千代本）春弥（〃）福丸（大国）初弥（若竹）和美（〃）若代（分桝美）恵美子（〃）小町（〃）さち子（分桐）美栄（〃）駒奴（分寿々小桃（〃）延子（金本）太郎（吉野家）小紅（稲家）千代丸（〃）てまり（竹むら）だん子（浦舟小きん（〃）小ぽたん（福清）彰子（桐の家）二郎（〃）小三（夢の家）満栄（〃）遊子（〃）千代（久本）久菊（〃）ひろ子（〃）君江（〃）久奴（鈴元）佳世（〃）佐知子（寿々の家）小寿々（〃）とし子（〃）うき子（〃）寿々千代

▽湯本芸妓＝（松の家　君丸）花柳登代喜美（千代万）八千代

▽おとら婆＝花柳登代栄　花柳登代之　花柳登代晴、花柳登代高士　花柳登代路、花柳登代鯉花柳登佐代、花柳登代子、松留鶴二

▽特別出演＝花柳寿美之輔▽賛助出演花柳源晃

▽会主花柳登代蔵

▽地方指導並に賛助出演＝常磐津常磐津三喜蔵、清元清元松之助、長唄杵屋和八〃杵屋十茂代、鳴物望月左三郎、小唄花菱は豊▽義太夫＝浄瑠璃竹本浅香、三味線豊沢猿三郎〃野沢吉平、鳴物望月左吉、望月長一郎、望月彦太郎望月吉三雄

「舞台装置」東京菊川大道具部「小道具」東京つた米小道具KK「衣裳」東京山野衣裳部「かつら」東京まつもとかつら店「化粧」東京前田仁吉「照明・音響効果」東京長塩、平酒井無線、平滝川電気

常磐の文化祭に即売も

常磐市主催の第四回産業文化祭は二十九日から十一月二日までひらくが第一会場は湯高講堂。第二会場は湯本一小講堂となつているが第一会場は発明工夫展、統計資料展もあり第二会場では農産物品評と即売会、細工品評会もある

コーラス講座

常磐市湯本公民館の婦人学級コーラス講座は二十六日午後二時から同館にひらく。講師は高木寿一郎氏。

内郷で少年マラソン大会

内郷市防犯協会主催の市内一周少年マラソン大会はくのほど行われたが成績つぎのとおり。

①級町二区子供仲良会②五区級町五区子供仲良会③川平蛍雪会④竹の内子供会⑤町田子供会

器楽合奏祭

石城地区音楽教育研究会では二十七日午前九時から平一小講堂で石城地区器楽合奏祭を開く。

常磐で生活相談

常磐市福祉事務所の第二回生活相談は二十五日午前十時から同所にひらく。

天気予報

【明日】北西の風曇一時しぐれる

【海上】風波が高い

食欲の秋！
神戸特選霜降牛肉大量に取り揃えてお待ちして居ります
緑屋牛豚肉問屋
鎌倉ハム特約店
本店　電五三九番
支店　電七九四番

寿司
みしま
平市仲町町　電915

挽歌は下火？
結婚ブームです
藤越
この秋はすごい結婚ブームノ藤越では美しい膳椀をそろえて本格的な仕出し部をつくりました　遠いところは調理士が自家用トラックで出張いたします
○お膳一人前　三〇〇円より
○Pの出前鉢　五円ー一三五円
○なると一本　二五円ー四〇円
木曜サービス奈良漬百匁五二円
越　平市　小名浜

不動産売買・仲介鑑定貸家斡旋
福島県不動産取引業協会支部
平宅地建物取引所
平市才槌小路踏切際色川材木店内　電三六一番

ポリエチレンライニング袋
サトー商会
平駅前通　電1823

寿司は蛇の目
平市三田小路　電話一二八三番

とんかつ太宝
出前迅速
カツライスの部
松　ライス　一三〇円
竹　ライス　一八〇円
梅　ライス　二三〇円
かつ丼の部
鶴かつ丼　一五〇円
亀かつ丼　二〇〇円
平市銀座通り（常陽銀行前）　電九六八

「経済は生きもの！」

財界 追打不必要論が強い

最近卸売物価が好景気だつた昨年を上回るテンポで上昇してきたことから、政府や日銀はこれを引締政策の〝中だるみ〟とみて改めて緊急総合政策の堅持を確認するとともに、場合によつてはさらに引締の〝追打ち〟もかけるとの態度を明らかにしている。こうした政府の方針に対して経済界、とくに大企業の立場を代表する財界はどうみているか。端的にいつて〝追打ち〟は不必要――政府はまず生きものの経済はそう簡単に、せつかちに制御できるものではないことを知るべきだ――というのが財界の支配的な見解であり、次の諸点で根強く政府を批判している。

政府のいうことはつじつまが合わない。第一には政府は最近の経済の実情はこのまま推移すればやがてまた輸入が増大するといつているが、これは現在の為替管理の下で、重要物資の外貨割当をやつている当の政府がいう言葉ではない。第二には政府は一方で輸出信用状が減つたときわいているが減るはずだ輸出契約ができ、輸出認証がおりているのに外国の信用状がくるまでの金融がつかない状態がすでに現われているではないか。ここでさらに〝追打ち〟をかけるなら、輸出に回し外貨をかせぐべきものを国内に安売りするという立場に企業が追込まれると同時に、輸出はいよいよできなくなり、従つてそれだけ輸入もできなくなるという完全な縮小均衡に落ち込む。

政府の方針決定に当つて本年度の鉱工業生産の伸びを前年度の八%増程度に押えるという通産省の考え方を理由の一つにしているとすれば、これは巨大な日本経済の実情を無視するにひとしい。すでに設備を繰え、労働者を雇い、原材料を買い込んでいる民間企業としては、そう簡単に生産を削減することは実際問題としてできない相談だ　特に設備投資の削減については、民間金融界の実情は一五%削減どころか、残りの八五%の半分程度しか確保できない状態にある。とりわけ鉄、電力、石炭を始め基幹産業の設備計画のうちすでに発注済みの分にまで金融をつけない場合には、経済界に大混乱が起きることを覚悟しなければならない。

さらに政府は生産が思つたほど下らず、在庫のはき出しもまだ少いと指摘しているが、これは民間経営者の考えを知らないものである。民間としては明年上期の外貨予算はさらに締められ輸入原材料の入手はいよいよ困難になろうとみているからこそ、全力をあげて原材料在庫の食い伸ばしに努めているのであり、製品在庫も物価の先高見越しがある間は極力抱えていようとするのは当然である　それどころか政府が引締を強調すればするほど、民間企業はいわば無感的な資金手当に努力することになる政府は民間が「このままでは明年は物価と昇か、それを避けるつもりなら赤字輸入の強行かのいずれかだ」とみていることを知るべきだ。

引締の効果はすでにかなり現われているというのが財界筋の見解である。つまりことし春いらいの引締政策はすでに流通段階の経済活動の縮小に成功して、いまや生産段階へ移る過渡期にある。八月の機械受注が急減していることはこの証拠である。従つて政府がこのまま適切なキメの細かい引締政策を続けていけば、やがては生産も減り　いやいやながら在庫はき出しがでてくると予想される。

また企画庁が騒ぎ立てている最近の物価上昇傾向についても、繊維などはむしろ国際価格の線に戻つたとみるべきであり、その他の物資についても金融が緩んで盛んな設備投資需要があるから上昇しているというわけではない。

一、当面の対策としては財政資金の散超が現われる第三・四半期（十一十二月）には　政府のいう通り約七百億円の散オペ（日銀手持国債を金融機関に売りつけて、お金を吸い上げる）をすべきであろう。しかし同時に政府は財政が揚超になる明年一一三月には逆に買オペに出て季節的調整をはかることをも前もつて宣伝し、経済界を安心させるぐらいの配慮が必要だろう。

一、郵便貯金の利子引上げには賛成できない。当面経済界の実情からみて最も必要なことはまず大銀行の預金増強に全力をあげることだ。たとえば西独がすでにやつたような積立定期預金に対する分類所得税の減免措置に踏切るくらいの英断が必要だ

一、一番の抜本策はやはり輸出振興に全力をあげることだ　とりわけ輸出認証がおりたのにつなぎ金融がつかないといつた愚は絶対に許されない。今日生産金融までうけよとはいわないが、せめて商社段階への輸出金融だけは適切な方法で確保する措置をとつてほしい

一、以上のような条件をつけたうえでなら、政府の総合政策堅持の方針に賛成である。

経団連で法人税率の引下げ要望

経済団体連合会（会長石坂泰三氏）はこのほど　常任理事　会で現行の法人税率四〇%を三五%に引下げるよう強く政府に要望することを決めた。その骨子は次の通り。

一、法人の税負担は現在法人税、法人事業税の二つだけで、その所得の五割を越える過重なものとなつておりこれが民間資本の蓄積をはばむ有力な原因となつている。法人税は昭和二十七年一月朝鮮戦乱後の好況を理由に三五%から四二%に引上げられたあと　三十年四月に四〇%に引下げられた。しかし最近は租税特別措置の整理により、その平年度化による増収額は国税だけで約百五十億円に達することが見込まれるなど　法人の実質税負担はかえつて増加する傾向にある。この一方、三十二年度一千億円の所得税軽減を実施した結果は、これまで租税収入の筆頭にあつた所得税（三十二年度予算額は二千三百億円）に代つて法人税（同三千九十五億円）が税目の第一位になつている。

一、また三十年上期以降、法人の資本構成は好景気にもかかわらず逆に悪化を示したまま最近の引締政策を迎えた。しかしわが国では一寸で雇用の充足に対する強い要請があつて、欧米諸国に比べかなり高水準の経済拡大を続ける必要があり、さらに他方では世界的な技術革新に負けないための合理化投資の必要に迫られている。このためにはまず減税によつて自己資本の充実をはかることが先決である。

一、最後に減税は不必要に投資意欲の助長するものではなく、現状ではとりあえず企業の銀行借入れの返済一銀行の日銀借入金の減少となることが予想されるばかりでなく、むしろ企業の経営責任体制を確立するものとなろう。

厚生係に日野氏

常磐炭鉱労務課で異動

労務課では十月十五日附で次のような課内人事異動を行つた（カツコ内は旧勤務）

◎本課関係
▽厚生係長日野俊男（鹿島労務係長）▽労務課勤務川上清雄（厚生係長）▽厚生係中川国雄（磐崎労務係）▽公安衛生係小野瀬敏（労働事務係　▽配充係橋本顕治（湯本労務）▽配充係宮川哲成（内郷労務）▽配充係石川貞三（湯本下浅貝区）▽中央習技所鈴木慎吾（厚生係）

◎湯本労務関係
▽湯本労務係工藤正雄（配充係）▽台ノ山区長浜崎広太郎（東寮）▽八仙区長兼八仙寮長中沢政雄（湯本労務）▽上浅貝区長小宮勝義（配充係）▽下浅貝区長鈴木貞男（内郷西区）▽通勤区長渡辺鉴吉（湯本公安）東寮長磯上美公（上浅貝区）▽公安衛生係秋場武夫（台ノ山区）

◎鹿島労務関係
▽鹿島区長今井淑郎（龍ケ沢区）▽上亀ノ尾分区長草野啓助（内勤）▽龍ケ沢区長渡辺祐基（鹿島区）▽通勤区長高橋小十郎（八仙区）▽亀ノ尾寮長兼務（鹿島給養所）▽公安高橋弘

◎内郷労務関係
▽西区長内藤敏（宮沢区）▽立野区長菜花美代治（内勤）▽町田区長斎藤武雄（製作所）▽川平区長渡辺義秀（内勤）▽着到江尻栄一（川平区）▽宮沢区長須井武夫（町田区）

◎磐崎労務関係
▽内勤係着到遠藤善助（北区）▽南区長大和田幸蔵（公安）▽北区長佐藤清一（西区）▽西区長伊藤明吉（着到）▽公安衛生春日二郎（南区）▽内勤係瀬実（労働事務係）▽内勤佐久間庄次（内郷立野区）

◎健康保険関係
▽健康保険組合大井川宗平（磐崎内勤）

大臣賞受領
山口の自転車
山口モーター
分割払取扱店
大高輪業
平市紺屋町29

パンは東京堂
平サイッチ小路
電一一〇八

福助ミシン・トヨタ毛糸編機・河合ピアノ・オルガン
文化用品の店
綴の小山商会
ミシン部・楽器部
TEL 1576

燃料節約 生活の合理化
武田陶器タイル部
平市一丁目
電話二三九
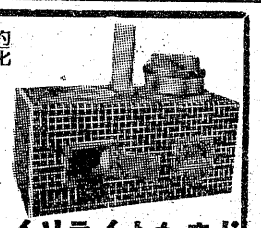
イリライトかまど

洋服は今が買い時
秋冬の新柄売り切れぬ内に
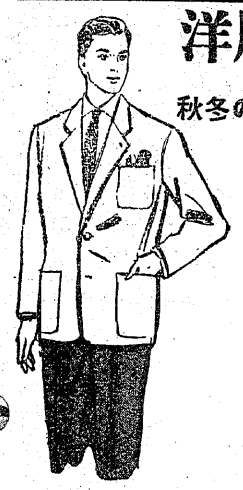
背広上下組
合オーバー
レーンコート
ダスターコート
ジャンパー
替ズボン
学生服
セーター
オープンシャツ
丸恵屋
平市中央通り TEL1853

品質の良さキット皆様に
ご満足いただける
筈でございます
秋の装い　冬のお仕度に
学生服　洋品　毛糸
堅実と信用
中野洋品店
平市二丁目 TEL53

春のように暖かく!!
電器暖房器は ナショナル シャープ
安全 衛生 経済 品種豊富
電気ストーブ　電気火　鉢
電気コタツ　電気敷　布
電気座ぶとん　電気足温器
田村無線株式会社
平市一丁目 TEL636

逢瀬いま一度裏街の落葉寂しく……この胸に消えやらぬ純愛の調べ!!
23日より 東映
力道山対ルー・テーズ
世界選手権争奪戦
後楽園に展開した歴史的決戦の解剖映画
江原真二郎 中原ひとみ 岡田英次 木村功 加藤嘉 宮口精二 東野英治郎

画面3倍-異味100倍
東映スコープ
純愛物語（じゅんあいものがたり）

量産によるコストダウン
58年型 9.5馬力
ベンリイ号
125cc　¥125,000
県下代理店
平ホンダモーター
平市長橋町25番地 TEL2、111
一カ年保証の完璧なるアフターサービス!

わたしの名前

としひで

羽幌炭鉱鉄道三松探炭所
庶務課長
山中 利英

山中の姓は故郷の福岡県にはありますが当地方には少ないようですね、一度名刺を交換して二度目に会った人の中には山中を中山とよぶ人がいますよ、あまりよい気持はしませんが、しかし、いや山中です、というのも矢礼だと考え、いつもそのままにしています、名前は「としひで」ですが「としえ」とよばれるときもあります、あまり好きなよび名ではありませんがいまさら変える気はないですなー。

子供の名は大いに頭をしぼりました、大石、英人、攸子とです。

長谷川ら豪華配役

世界館 天然色「鳴門秘帳」

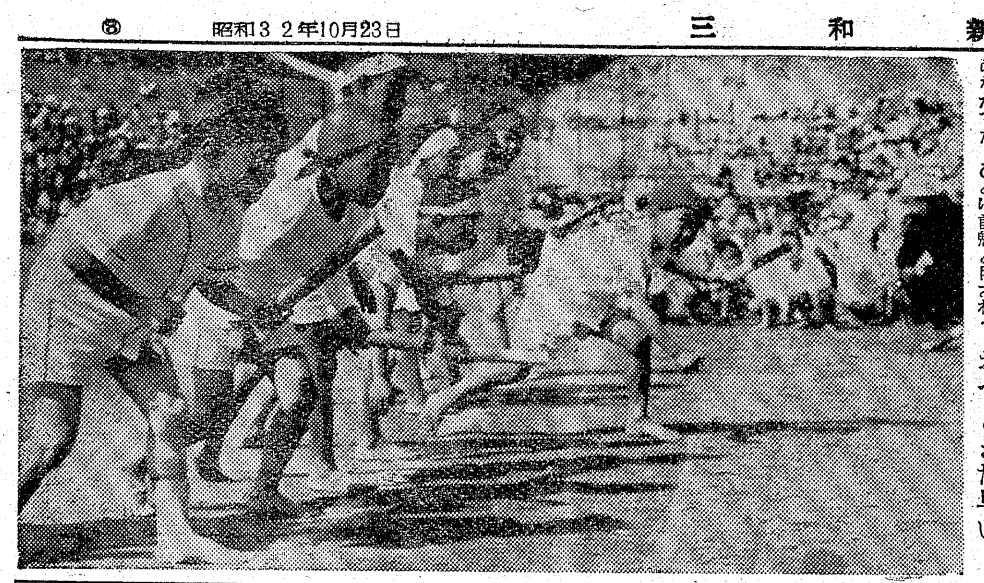

天明年間徳川十代将軍家治のころ阿波、熊本、佐賀タ留米など全国外様大名の間には京都の東攜のもと密かな反幕の動きがあるとの風聞に、幕府は厳重な監視を怠らなかつた。ことに首魁と目される公郷の竹屋三位をかくまう阿波藩の動向には絶えず幕府の放つた隠密の目が鋭く光つていた。虚無僧姿に身を装う法月弦之丞は阿波藩の動静探索のため現地に派遣された夕雲無双流を使う幕府の隠密だが、極心一刀流車返しの秘太刀を得意とする戊亥龍太郎は、この無双流と対決したいという一念から、しつこく弦之丞に勝負をいどむ阿波の精かんな青年剣士であるしかし弦之丞を追うものがもう一人あつた。彼を父の仇とねらう武家娘の猪谷よねで、若党森平を従え、しばしば懐剣をかざして襲いかかつた。また見返りお綱は三年前から消息を絶ち、いまは剣山の山牢に幽閉された幕府の隠密。甲賀世阿弥の娘で父の安否を尋ねてはるばる阿波に渡つてきた女忍者でもある。

城主阿波守重喜は徳川討伐を夢見るうちについに狂気に陥り城代家老脇伊豆が代つて一切のさい配を振つていたが、伊豆は城まの病気が外部に漏れることを極力恐れ、みずからは野心と隠謀をほしいままにしようとしていた。普化僧として咄行寺に身を寄せていた弦之丞は、ここでお綱という女に会つた。木曽でも大阪でも会つた不思議な女であるが甲賀流の忍者の使う短刀を見せ、世阿弥の娘であることを明かすとともに、世阿弥の牛死の確認に協力を言い合つた。弦之丞は山牢行の関屋孫兵衛に接近して世阿弥の幽閉されている剣山の模様を探索しようとした。一方よねは森平と吉野川口の関船に身をひそめ、弦之丞をおびき寄せて父の仇を討つ機会を待つていた。咄行寺で弦之丞を見かけ、斜青眼の構え夕雲無双流の使い手であることを知つた龍太郎は真剣勝負を決意、お福という従兄妹のみこから言い寄られても耳もかさず双肌脱いで森の中を一回、二回車返しの秘太刀を試みるのだつた。

折から城内馬場では、阿波守嫡子寿丸の誕生日を祝う流鏑馬が開かれている最中、江戸詰幕士酒部三左エ門らが早駕籠で帰国、江戸の一大事とばかり、討幕の密約が幕府の察知するところとなり城代家老脇伊豆に身の危険が迫つていること、当藩でかくまつている竹屋三位のことが露見したこと、また世阿弥の行方を探していることなど一切の情報を脇伊豆に知らせた流鏑馬装束に変装して城内に潜入このことをすつかり立聞きしてしまつた弦之丞は、同じ幕府の隠密大沢兵部にこのことを告げた。そのころ、よねは父の斬られた夜のことを思い出しあいはかねて腕自慢の父が酒に酔つて自分から弦之丞に仕向けた果し合いに破れたのではないかと思うようになつた。一方父の行方をつきとめようとするお綱は、山牢行関屋孫兵衛の道場に忍び込み、剣山二十七関の配置や道程などを書いた山絵図を盗んだが剣道指南のため関屋邸に来ていた龍太郎に発見され、捕えられそうになつたところを不意をついて巧みに逃れた。しかし龍太郎の手に残つていたお綱のお守袋を開いてめた彼はお綱が世阿弥の娘であることを中にあつた一通の書状で知つた。そして……

キャスト

法月弦之丞　長谷川一夫
戊亥龍太郎　市川雷蔵
猪谷　よね　山本富士子
見返りお綱　淡島　千景
若党　森平　林　成年
お　福　南　左斗子

運動会

おつとまだ早い

旅の歌

天野多津雄

眠り居し人等もおきて汽車の窓の青葉に激つ滝に見入りぬ
時折は猿も見ゆとふ深山行く仙山線は峠にかかる
汗あえて登るきざはしはてしなく吾は清水をくみて休らふ（山寺）
見はるかす蔵王山裾くろずみて嶺は既に天雲に消ゆ
米どころ最上平の田植時夕べはあいをこめて冷え来ぬ

ライト インキ　文字までが美しく見える

丸惠屋　平市中央通り　TEL 1853

資生堂パール歯磨

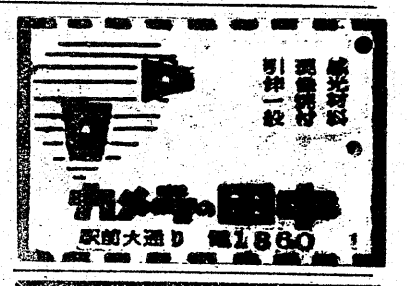

ナイトショウ
23日―25日
日本女性を売買する国際密輸団に決然挑戦する日本Gメン！
肉体の密輸
水島道太郎　二本柳寛
渡辺美佐子　美多川光子
東映

ラジオ福島

6
○五 トニーの童話「命の巣」出演トニー谷
一五 赤胴鈴之助
四〇 スーパー千一夜
五〇 音楽の小箱

7
一〇 録音ニュース
一五 人情夜話「伝吉の恋」その五
三〇 歌のトランプ「喜びも悲しみも幾歳月」

8
〇〇 素人物まねコンクール
三〇 浪曲忠臣蔵
五〇 キツコーツルアワー小唄

9
〇〇 明色アベック歌合戦 トニー谷
三〇 歌のトリスバー「東京は恋人」他

10
〇五 名作アルバム 江戸三国志

NHKオー

6
〇〇 子供の時間
二五 スポーツだより
三〇 一丁目一番地
四五 (福)今日の横顔

7
一五 録音ニュース
三〇 お笑い職業案内 並木一路 都家文雄 桂米朝
朝雲照代他

8
〇〇 放送演芸会❶落語 柳亭痴夢❷漫才 リーガル天才 秀才❸落語 古今亭志ん生

9
〇五 ニュース解説 小川和夫
一五 連続放送劇「赤い夕陽」
三〇 希望音楽ソワレミュジカル プリトウン曲

10
一五 時の動き
三五 虹の劇場 呪われた都「マチュピチュの嵐」森雅之 勝間正子他

NHKオニ

6
二〇 カレントトピックス
二五 簿記講座 長峰武
四〇 やさしい科学 良いレンズ・悪いレンズ

7
〇〇 医学の時間 三浦義彰
一五 林業講座 小野陽太郎
三〇 若い世代へ❶連続小説「雁」❷科学の世界

8
〇五 NHK特別教養習組 民謡の本質 民謡と文学と民俗信仰 河竹繁俊 池田弥三郎 宮尾しげを

9
〇〇 ラジオ劇場「遠い星空の下に」北沢彪他
三〇 放送詩集 歌米詩鑑賞 ロシア編

10
〇〇 高校講座 初級数学
二〇 高校講座 上級英語
四五 気象通報

ラジオ福島 今晩のきもの

希望曲アワーを送る

・30) 有島一郎、桜京美のおしゃべりで人気歌手の歌を送る今夜の「歌のトリスバー」は趣向を変えて聴取者からの希望を集めて「希望曲アワー」が送られる。❶「東京は恋人」大津美子❷「シシカバブ」江利チエミ❸「俺らは港の人気者」藤島恒夫❹「初恋の人よさようなら」島倉千代子❺「マドロス兄弟」三浦洸一、曽根史郎❻「港町さようなら」美空ひばり❼「おさげと花と地蔵さんと」三橋

◇歌のトリスバー【寿屋】(後9

今晩の映画

聚楽館 (28日まで)
マレー死の行進 (六、三〇)
抵抗 (八、五〇)

ひかり座 (28日まで)
不滅の守備隊 (七、一〇)
西部の三人兄弟 (八、四〇)

平和館 (29日まで)
浅井物語 (六、一五) 青い花の流れ (八、一八)

世界館 (29日まで)
新月塔の妖鬼 (六、五六)
鳴門秘帖 (八、二三)

民劇 (29日まで)
その夜のひめごと (六、五九)
肌色の月 (八、三〇)

東映 (29日まで)
ルーテーズと力道山世界選手権争奪戦 (六、三一)
純愛物語 (七、四五)

平文化ニュース (28日まで)

綴映劇 (26日まで)
裸のアマゾン (六、四五)
熱砂の舞 (九、〇〇)
虐殺の砂漠 (九、三〇)

第二イワキ (27日まで)
最後の脱走 (六、三〇) 真昼の対決 (八、〇〇)

銀星座 (28日まで)
太陽に向つて走れ 西部の三人兄弟 (六、三〇)

小名浜國際 (29日まで)
夜の蝶 くちづけ 生きている小平次 (六、三〇)

磐城座 (23日まで)
天城鴉 おしゆん捕物帳 地獄剣の挑戦 (六、三〇)

小名浜東映 (29日まで)
ゆうれい船 満月乙女笠 (六、三〇)

ジエツトエンジンとロケツト 柔道の王座 TBニュース 国際ニュース 天然色 マンガ

常磐線 下り

行先	平発	終着	
森	2.52	14.34	急
台	3.37	18.50	
森	5.28	9·47	
台	7.09	8.27	
岡	8.15	12.18	
森	10.43	14.37	
関	12.15	13.21	
台	13.16	23.43	急
岡	13.50	20.50	
浜	15.12	19.23	
台	16.17	17.29	
浜	17.06	17.30	
森	17.27	21.41	
町	19.19	19.41	
浜	19.36	6.03	急
原	20.17	22.14	
久	22.10	22 34	

常磐線 上り

行先	平発	湯本発	終着	
上野	1.05	1.18	5.50	
〃			6.05	急
〃	2.32		6.05	急
〃	5.19	5.31	10.46	
水戸	5.40	6.02	8.11	
上野	5.49		9.15	急
泉	6.17	6.31	6.39	
上野	6.43	6.53	10.10	急 急
〃	7.15	7.28	12.05	
〃	8.18	8.31	13.35	
〃	9.30	9.56	14.37	
〃	9.42	9.52	13.05	急
來	10.10	10.24	10.50	
勿	11.00	11.13	16.00	
上野	12.55	13.08	17.55	
〃	13.55	14.08	18.57	
〃	15.20	15.33	20.36	
〃	15.57	16.06	19.20	急
泉	16.12	16.27	16.35	
上野	16.55	17.12	22.07	
孫子	17.35	17.50	22.05	我
泉	18.15	18.29	18.37	
土浦	19.45	19.59	23.09	
勿来	20.37	20.50	21.14	
〃	22.17	22.32	23.05	

磐越東線

平発（下り）	平着（上り）	
5.55小川郷行	5.09小川郷発	
6.22郡山行	6.38 〃	
7.11小川郷行	7.51郡山発	
9.25郡山行	8.06小川郷発	
11.24 〃	10.50郡山発	
13.50 〃	12.51 〃	
14.55小川郷行	15.34小川郷発	
16.35郡山行	15.50郡山発	
18.13小野新町行	17.23小川郷発	
20.15郡山行	18.57郡山発	
21.30小川郷行	20.14 〃	

ナイトショウ

☆世界館 (二三日まで)
母ふたり (一〇、三〇)
☆東映 (25日まで)
肉体の密輸 (一〇、一〇)

常磐座 (25日まで)
鯨と斗う男 (六、三〇) 大菩薩峠 ちりめん獅籠

湯本座 (27日まで)
友情ある脱得 イスカンプール銃弾都市 (六、〇〇)

三函座 (29日まで)
新月塔の妖鬼 (六、三〇) 大忠臣蔵 (八、三四)

木材の百貨店
一般建築材料、建具材、坑木
ベニヤ板類、銘木、秋田杉本
津島松、木曽檜、ラワン材
米松、車輌材、枕木、電柱
株式会社 丸一材木店
取締役社長 滝口豊
自宅 平市五町目電 290
工場 平市鹿宮町電 556
営業 平市五町目電 1162

浜村美智子の

まるせん秋のサービス

11月17日(日)……平市公会堂3回公演
カリプソの女王……浜村美智子
ヨーデルのNO1……ウイリー沖山
コーラスのNO1……ブライト・リズム・ボーイズ
洒落た楽団……ピクター・ゲイ・スターズ
司会……島津哲・清水勇
歌謡万才・曲芸等……一行30名

カリプソ大会へご招待

期間 10月15日⇨11月15日
100円お買上げ毎に補助券進呈
2000円お買上げ毎に招待券進呈
補助券20枚で招待券と取替え

専 平専門店会

暖かいお部屋で
楽しい音楽
ハイファイ装置と
LPレコード
東日ナショナル
芝立電気
新製品各種
暖房器
技術とアフターサービスの店
専 古山電気
平市二丁目 TEL972

流行の色彩
エレガントな感触
セーター カーデガン
あなたの魅力を生かす装い
ワンピース ツーピース
アンサンブル ダスタコート
婦人肌着 アクセサリー品
銀座の
専 マルエ
平市銀座街 TEL265

冬の健康に
クスリなら
良薬の店に
ご相談下さい
専 堀薬局
平市二丁目 TEL326