三和新報
THE SANWASHIMPO
才1023号 昭和29年6月17日第三種郵便
日刊 日曜・祝祭日を除く 購読料1カ月 80円
9月10日（火曜日）
発行所 三和新報社 平市田町 電話1053

道徳指導の講演会

平石城地区高校社会科研究協議会では社会科教育の改善と道徳教育のあり方の研究資料にするため十四日午後二時から内郷高校講堂で講演会を開く。講師および演題は「道徳指導の諸問題について」愛知大、成城大教授高桑純夫氏。

常磐で防火水槽

常磐市では工費百七十五万円（内国庫補助五十万円）で湯本二中、天神、長倉、宝海、磐崎鉱など炭住地区五カ所に防火水槽を設置することになり九月下旬着工する。

年寄に映画無料招待

小名浜東映館主草野庄平さんは十五日の年寄の日を記念し十一日から十七日まで上映される水戸黄門と船頭姉妹に八十才以上の年寄二百六名を無料招待する。

新平電報電話局、12日起工式
共電式からダイヤルへ

平市堂松町地内に建設する平電報電話局はすでに基礎工事も終りいよいよ総工費五億六千余万円地下一階、地上三階の大工事の着工準備ができたので明後十二日午後二時から工事現場で地鎮祭並びに起工式を行うことになつた。工事完成は来年九月ごろとみられているが、これが完成すればいまの共同式がダイヤル式になり加入は四十台に増えるばかりでなく現在市外通話になつている草野、高久、好間の三地区も市内に編入されることになりダイヤル廻せばOKというすばらしく便利なものになる。

番人に酒飲ませ盗む
磐城 窃盗団百四十万稼ぐ

磐城署では十日、磐城市泉町土工平子滝次郎(四〇)同市舟引場漁夫吉田義一(三六)同市林の上古物商朝鮮人朴成玉(三三)同市定西朝鮮人金相高(五〇)および北茨城市大津町朝鮮人金落久(五二)の身柄を送検した。

かれらは昼間のうちに盗む場所の目星をつけ番人を料理屋や飲食店に呼んでごちそう、番人がいい気になつて飲んでいるうちトラックに乗つて品物を盗み金落久に売つていたもので八月廿六日、日本水素から十四万円相当の動力ポンプを盗んだほか川崎建築会社などの工事現場から土木工事機械十六台（計百四十万円相当）を盗んでいた疑い。

またローラースケート場
磐城 並んでサービス合戦？

既報＝磐城市小名浜二小前にできた「磐城市ローラースケートセンター」は学生やサラリーマンのスポーツ場として人気をよんでいるがこんどその近くにまた百二十坪のスケート場がお目見得することになり注目されている。

つくる人は同市定西の長瀬誠明さんで予算六十万円、百二十坪二十日開店をめざし工事を急ぎその名も「小名浜ローラースケトセンター」となつている。

現在「磐城ローラースケートセンター」の料金は一時間大人六十円高校生五十円、中学生四十円、小学生三十円となつているが目と鼻の先にできるこのセンターに刺激されて活発な誘客運動に乗りだすものとみられ二つのスケートセンターは各方面の注目を集めている

重傷一、輕傷五、不明一
けさ古河好間に落盤

けさ九時半ごろ古河好間炭鉱に三十メートルにわたる落盤があり重傷一、軽傷五名のほか一人が行方不明になり救助作業を行つているが午後一時現在まだ発見されていない。

常磐で三人重輕傷
酔どれ三輪車衝突

九日午後八時半ごろ常磐市藤原字手遣坂・四地内の県道で遠野町滝四六四九五の一雑貨商田崎勝徳(三〇)は酒五合をのんで自動三輪車を運転帰宅の途中、前方から走つてきた常磐市藤原字笠石二農高木茂さん(三七)が運転する自動三輪車にぶつけ高木さんは頭に全治一カ月の重傷、助手台にのつていた母ミチさん(五三)は転倒して額に全治十日間の傷を負つたが田崎も額に全治一週間の傷を負つた。

青色説明会

常磐市青色申告説明会は十日午後六時から湯本公民館にひらく。

斉藤、西山氏米國へ
常磐労組幹部続々海外視察

常磐炭鉱労働組合の幹部三人が相次いで海外を視察する。全労では生産性向上運動の積極的推進についてICAなどの援助を要請しあわせて米国の生産性向上運動を視察する目的から労働組合指導者専門視察団を派遣することになり常炭鉱からは斎藤茂雄委員長(三七)が参加することになつた。同視察団は米国内および地方労働組織の機構、運営と生産性向上運動の実態を視察する。視察先は炭鉱をはじめ金属工業、造船所などの工場関係や国会、主要労働組合が予定されている。

またAFLやCIOの幹部、上下両院議会関係者らとの会見もありその成果が期待されている 視察団は十月二十八日羽田を出発、六週間の予定で全米各地を訪れる。

また同じく生産性向上運動の推進を図つて斎藤委員長の出発に先立ち常磐炭鉱労組西山一男組合長(三九)が十月十五日羽田から米国に向け出発する。同氏の日程も約四十日で渡米に関しては二、三の両日開かれた常磐労組第二回中央委員会で承認を受けた。

さらに常磐炭鉱労組菊地勇副組合長(三二)は第二次西独炭鉱派遣労務者の決定を前に九月十二日空路西独へ出発する。これは第一次派遣労務者の労働条件や環境がうんぬんされているおりからその実情を調査し同時に西独側と第二次派遣に関する交渉目的から渡独するもので帰国は今月末の予定である。

六萬二千の大穴でる
平競輪前節 二千七百萬

九日平競輪前節は七、八、九の三日間行われたが総売上げ額は二千七百卅四万二千八百円、大穴は二日目（八日）十レースの六万二千三百九十円（一―六）と同六レースの一万二千九百円（三―二）だつた 六万の大穴は開設以来三番目の高配当。

芸妓学級開講式
きのう三十余名集る

常磐市湯本公民館主催の芸妓学級開級式は九日午前十時から同館に芸妓ら三十余名があつまつてひらかれた。九月カリキュラムは次の通り（カツコ内は講師）

▽十二日午後一時、ゴルフ（前田馨）▽十六日午前十一時、美容（九頭見麗子）午後一時、生花（北郷コウ）▽十九日午前十一時、映画観賞（島崎忠好）午後一時 手品（鈴木康）▽二十四日午前十一時、民謡おどり（吉田徳治）午後一時、生花（北郷コウ）▽二十六日午前十時、礼儀作法（北郷コウ）午後一時、ゴルフ（前田馨）▽三十日午前十時、美容（九頭見麗子）▽午後一時、生花（北郷コウ）

會長庄司、副は松崎氏
温泉擴張促進會結成

常磐市温泉拡張促進会の結成式は八日午後六時から玉の湯保養所で行い会長庄司浜吉、副会長松崎弥一郎、御代富弥の三氏を選任した この会は常磐炭鉱から送湯をうけている毎分五十立方尺の温泉では常磐市発展の百年の大計は図られないというところから現在藤原字釜の前に磐崎鉱から揚湯されている七百立方尺の温泉を引湯しようという計画にもとづいて結成されたもので温泉旅館組合はメムバーに入つていない。

松崎さんら表彰
中小企振興大会で

第七回中小企業振興大会はこのほど白河市で行われ席上、優良従業員の表彰を行つた。郡内関係つぎのとおり。

松崎ヒデ子（ハシモト糸店）阿部康（誠光堂時計店）目黒吉太郎（佐川しようゆ製造工場）吉田忠之助（塩屋）柄内賢五郎、樫村亀蔵、大峰政雄（以上佐藤鉄工所）坂本修松、斎藤岩松、佐久間京子、星ミチ子（以上湯本信用金庫）

野球一色の常磐市会

常磐市議会第一日目は三十一日ひらかれ米沢市でひらかれた、東北大会野球に参加のため五日まで休会し六日再会、七八の二日は委員会をひらき九日から十一日まで再び野球大会参加のため休会、本会議は十二日午前九時からひらかれる予定だが、市議チームは勇躍九日出発、十日は吏員ら五十余名がバス一台を借りきつて雨の中を応援のため福島市に向つた。このところ全く野球一色にぬりつぶされている有様だが、これも観光湯本温泉の宣伝のためだと、市民もはりきつており市議チームの必勝を叫んでいる。

料理講習会

常磐市湯本公民館の料理講習会は十九日午前十時から同館にひらく講師は宍戸浩子氏。

公明選挙弁論大会

常磐市選管委主催の青年弁論大会は、十七日午後一時から市役所会議室にひらく。演題は「公明選挙と青年の覚悟」で弁論時間は十分でこれは県大会予選。

婦人指導者講習会

常磐市教育委員会主催の指導者講習会は十四、十五日の二日にわたり、午前九時から同館にひらく。講師は県教委石城出張所指導主事吉田徳治氏でグループ活動について研究討議する。

常磐で乳幼児健康診断

常磐市では九日から十七日まで毎日午前九時から分館宿直室で乳幼児の健康相談を行う。十八日は藤原小、十九日は磐崎支所。

民生委員に遠藤さん

常磐市民生委員推せん委員会は六日午後一時から市役所会議室にひらき井坂只一氏の辞任後欠員になつていた民生委員の選任を行い遠藤スイさんをきめた。

豊間八幡神社ボヤ

けさ七時五十分ごろ平市豊間地内の八幡神社から火を出し屋根十五坪ほどこがした。原因は漏電とみられる。

自動車ドロ逮捕に表彰状

平署ではきよう舟山文夫(三六)本間重夫(三八)武藤七郎(三一)の三巡査を署長表彰した八日午後三時ごろ神奈川県から乗用車を盗んで逃走中の秋田県牛れ無職滝沢敏夫(三一)を不審尋問してつかまえたもの。

結核健康診断

常磐市では十一日湯本公民館、十二日磐崎支所、十三日藤原小で午前九時から午後三時まで結核健康診断を行う。受診料は無料。

夏井川漁協役員会

夏井川漁業協同組合では十七日午後一時から平市役所で役員会を開き総会開催の準備打合せをする。

天気予報

【明日】西よりの風晴
【海上】風波がある

食卓の団欒は秋の味覚から

身心のしまる爽快な秋、くり、まつたけ等藤越では毎日何かしら秋の味覚が入荷して目を楽しませ心はずませ食膳を和やかにすることと受合いです。

○くり 百匁 四五円
○まつたけ 十匁 一四五円
○洋梨 百匁 三〇円
水曜特売まぐろ味噌漬 切十円

藤越 小名浜 平市

臨時休業お知らせ

飯野八幡宮大祭につき来る九月十四日は金融団の申合せにより休業させて頂きます

平市金融団

女子社員約二〇名募集

☆十八歳ー二十二歳まで
☆高卒及中卒にて和洋裁に経験のある方
☆通勤 三十分以内
☆〆切 九月十五日

御希望の方は履歴書に写真を添付の上平市南町大黒屋本社総務課へ持参又は平局私書函第十九号へ郵送下さい

皆様の利益を護る店
大黒屋

長男勝基儀葬儀に際しましては御多用中態々御会葬下され又過分の御香料を添ふし御厚情難有感謝いたします

乍甚勝手紙上不取敢御礼御挨拶申上げます 敬具

昭和三十二年九月十日

平市四丁目 マルトモ食堂 柴田春雄

グンと高くなる燃料
激しい賣込み、電気器具

▽木炭　東京では最需要期のことし一月、ナラ丸の上が貨車渡し一俵五百十円、小売六百五十円という戦後最高になつた　木炭は夏場に下るはずなのにことしは五月ごろからまた上向きで　林野庁の調べだと八月中ごろ東京でナラ丸上が小売五百八十円から六百円という勢い。去年同期に比べて百円ほど高く冬までには六百五十円をオーバーしそうとみている。

仙台でも戦後最高といわれた去年の暮の値段よりすでに二十円高になつており、ナラ丸上が四百三十円、雑木が四百二十円だ　宮城県の場合、ことしの生産目標は三百八十万俵だが、二割方減産なので冬にはまだ高くなると業界は強気だ　しかし別な見方もあるそれは岩手、福島の産地では去年の高値に釣られて一割以上増産しており、ことに福島では木炭協会五周年記念に県外販売のサービスをしようと県などに申入れてきている。「県産の出回りが少くても県外産で補うから去年のような尻上りはない」と楽観する向きもある。

いずれにせよ近く県、市、経済連、倡連などが集まつて産地に出荷促進を呼びかけ、高値を押えると同時に、県外産が入つてきても生産地が大損をみないよう指導しようとしている。

▽マキ　長さ一尺六寸　ナワ回り二尺五寸の農林規格でナラ一束小売は東京で七十円、去年より五円高く、大阪は六十三円、仙台はナラ六十五円　雑木が五十五円でやはり四、五円高い、また長さ二尺五寸ナワ回り二尺五寸ものもナラ八十円、雑木七十円でやはり五円ほど高い。これは生産地の北海道、岩手、福島、長野、茨城、岐阜、島根、宮崎など手間代の値上りと運賃値上げが重なつたのとパルプ材が高くなつたからといわれる。

しかし仙台の場合年々需要が減つているので東京のような先高はないとみられている。

▽石炭　上げに上げた家庭用石炭はこのところちょっと値上りがゆるんでいる東京など消費地で一カマス（五十キロ入り五千カロリーぐらい）五百円から六百円、一トン一万二、三千円というところで、去年の冬場より一カマス五、六十円高い。問屋筋では一金融引締などでこのところゆるんでいるが冬場にはまた五、六十円高くなる」といつている。

一方仙台では北海道炭上トン当り一万一千円、中九千五百円、常磐炭上九千八百円、下八千五百円で去年より千円高いが、このまま来年まで横ばいしそうだという。

▽練炭　夏に家庭用の高さ四寸、十四個入り一袋が小売三百二十円で東京も仙台も同じだが、東京では去年より四十円、仙台では五十円高くなつている。

練炭工場は仙台、塩釜などに七カ所あり東北一円に流しているので、いわば生産県であるのにこんなに高いわけは、原料の無煙炭が値上りしているせいだという。業界では下旬からさらに十円値上げの準備をしている。

▽コークス　仙台市営ガスが小田原大堤に移るので手持ちは今冬全部ハキ出す見通し。去年より千五百円も高いトン当り一万六千円だが、現在品回りもよいので　冬までには一万五千円台になるだろうという。

▽亜炭　仙台の一般家庭では石炭より需要が多く生産地はなかなかの活況だ。すでに需要期とみて九月からオート三輪一台（〇・八トン）二千百円で去年よりおろしで四百円、小売で三百円高いこれはいままで小売が高かつたのでおろし値との百円のズレを小売業者がかぶつたものといえる。

亜炭はほとんど県産で山形から若干上質炭が入る。栗駒の文守炭（褐炭）が亜炭より四百円から五百円高いが品回りは順調。

▽白灯油　マキや木炭に代つてどの家庭でも石油コンロが使いだされているが一斗カン入り（一八リットル）四百五十円より百円も安くなつている。外貨割当が少くなるのではないかする向きも多いが、白灯油にはそう影響はないだろうという。現在仙台では七、八社が入り乱れて売りだしており中には〝おまけ〟つきのところもある。もし若干上りかけても利幅が大きいので去年の暮のようなべらぼうな値段にはならない見通し。

▽プロパンガス　普通のガスよりも手軽だというので一般家庭で使われ出しているがボンベ一本詰替えごとにボンベ使用料百五十円、十キロのガス代が千二百円で今後もこの値段には変動はなさそう。

▽暖房電気器具　電気メーカーは残暑のうちに問屋を集めてせつせと〝暖房電気器具展示会〟を開いている。業界では「初荷で扇風機、お盆で暖房」ということばがはやつているほど手回しがいい。

冬の電気ごたつやアンカは電気洗たく機や冷蔵庫ほど高くはなく二千円から三千円のものが多いので、このさい一気に売り込もうという構えだ。去年と同じ値段で二、三割方多く売ろうというので早くも乱戦模様。

中小企業の動向

中小企業庁と日本商工会議所はこのほど、本年四―六月間の全国の中小企業動向」をまとめた。これは全国百三十八業種（製造業九十、卸売業四十八）を生産、販売、採算などの面から総合調査したものである。今期の特徴は生産はかなり伸びているが、五月以降の一連の金融引締により販売は低調、採算、資金繰りの面でも移くの業種でその悪化が目立ち、全般的に前期（一―三月）より低調だつた点が指摘されている　主な内容次の通り。

▽全般的な動き　一、生産＝製造業中、生産額が前期よりふえているものはわずか一四％にすぎない。つまり金融引締は生産面にはほとんど響いていないといえる

一、販売＝しかし卸売業の販売額をみると、前期よりふえているものも四二％あるが、減少しているものも三八％を占め　総じて生産増加の割には販売はふえていない　これは国内市況が金融引締で全般的に軟化傾向をたどつたためとみられる。

一、採算、資金繰り状況＝前期より採算のよくなつているのは製造業で七％、卸売業で六％にすぎず、反対に悪くなつているものは製造業で四一％　卸売業で四八％となつている。これにつれて資金繰りも悪化しており　特に繊維はメーカー、商社とも一番ひどい

▽業種別の動き　一、好調な業種＝船舶部品および付属品、自動車部品、自転車および同部品　ゴムなど数業種にすぎない。船舶および自動車部品メーカーが好調なのは、造船業界の活況と大企業の発注増によるもの。

一、不調な業種＝各種繊維をはじめ合板　鋳物、ガラス製品などは軒並前期より悪化、繊維関係は金融引締の影響で、手形決済の長期化など金繰りは相当悪くなつている。

一、輸出の好調な業種＝繊維では絹、人絹織物（伊勢崎、横浜）タオルなど。機械では陸中内燃機（岡山）雑貨は竹すだれ（大阪）陶磁器　洋食器（燕）合板（名古屋）など。

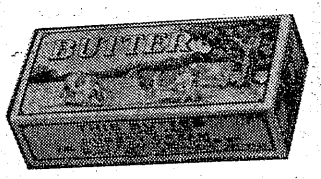

いづみ酪農協同組合
組合長　吉田勝記
磐城市大字泉
電話五九番

特別講習会
一、日時　九月十八日（第三水曜日）
一、場所　平市田町美容学校講堂
一、会費　二、〇〇〇円
一、講師　メイ・ウシヤマ先生
主催　平美容師会
後援　平美容学校
平美容研究会

ふとんのお手入れは信用第一の
デンワ422へ御下命の程を
スズキ
平市新川町　TEL422

ラジオ月賦
三幸　電気部　平市三丁目　TEL56

祝　三和新報 1.000号
東部産業株式会社
建設部　平市新川町（電　九七）
自動車部　平市田町（電二四二）

祝　三和新報 1.000号
有名メーカー品直売
婦人、紳士、子供用洋傘専門
沢屋洋傘店
平駅前（アーケード街）電話二、一三五番

祝　三和新報 1.000号
天高く食欲の秋
おいしいものは……
新川町
友楽軒の
洋食　中華料理
出前は遠方でも迅速に
おとどけいたします
電話 1911番

今年の秋と冬の衣料
値段は一割前後安い

秋冬物衣料は　春物、夏物の売行き不振にこりて、生産は各繊維とも二、三割減つているが、原料の糸が過剰生産で暴落しているので昨年に比べて一割から一割五分安い。また品質も一段とよくなつていて、ことしは衣料の当り年といえそうだ。

秋冬物の中心である毛織服地は糸では昨年に比べて二割五分も安いが、加工賃が変らないので織物では一割前後安。既装服になるとせいぜい五分安程度になる。原毛割当の削減で先高を見越してメーカーは強気だが、まだ原料に豊富なので値上りの心配は全くない。紳士服地はメーカーが利幅の薄い安物より、少しの商内でもうかる高級品をたくさん生産する傾向なので、高級背広地がたつぷり出回りそう既製服は一着六、七千円から一万円前後、イージーオーダーでは一万五千円クラスが例年よく売れる。色がグリーン、グレーなど落着いた色。単色よりミツクス調の深みのある生地が流行オーバー地は暖冬続きで世界的な軽い服装が流行で、厚手の生地は薄手に変り、合オーバー兼用やスリーシーズンコートの進出で生産はかなり減つている婦人服地は紳士物より一割から二割安、スーツ地はヤール千百円から千八百円、オーバー地は千三百円から二千三百円クラスが一般的色はフランス調がことしの流行。グリーンや鉄色などぐつと渋くなつている。既製服の五千円から七千円は流行がつかみにくいのでなかなか伸びないがちよつと注文服の気分が味わえるイージーオーダーは八千円前後オーバー七、八千円から一万二、三千円で値段も手ごろで好評だ。

化繊ものは　値段は昨年並だが品質はぐつと向上、ヤール五、六百円で純毛の半値の安さが魅力になつている。今秋からは合成繊維のカネカロンやテリレンも登場、各社自慢の化繊生地が豊富に売出されている。

毛糸は一流紡績ものが昨年同様ポンド当り千六百円、セーターは化繊物が全体の三割、婦人ものでは四割近くも進出しているウーリーナイロン、オーロンなど毛に比べて色が美しくハダざわりが柔らかで丈夫だとメーカーは大いに宣伝しているがオーロンは二千円から二千四百円もして高いのが難。メーカーにいわせれば、セーターを保温に用いたのは昔の話。既製服並に着るのが新しい傾向だから高いとはいえないそうだ。

和服ではウールや化繊の着物が秋の話題、昨年までは服地を切つて使つていたが、ことしは和服用に織つた生地一反千五百円から二千円で用意されている。一方高級呉服も昨年以上に売れるとの見込み一反一万円ー一万五千円で高級品は純日本趣味、大衆向きには洋服地の流行を取入れた近代的な柄が使われている。

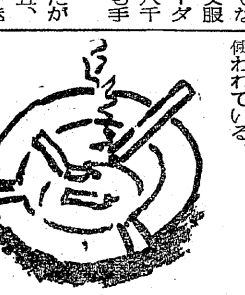

秋の夜話

余は乞食ではない

バーナード・ショウが「人と超人」で有名になつてから数年後、一九〇六年のアメリカの週刊誌「コーリアー」へ彼が寄稿したところ四分の一年中の最傑作として彼の許へ千ドルが贈られてきた。するとショウは、早速次のような手紙をつけて金を送り返した。

「自分はわけもなく他人から金を貰う事はできないから、金はお返し申すよ。そもそも小生の作品を傑作だなどとは誰が鑑定したのかそれがトンと腑に落ちないよ。そんな余分の金があつたら、今に社長の記念碑でも建てる時の足しにし給え」

正に名助言

ジュール・クラルチーがコメディフランセイズの支配人になつたときは、まだ芝居道の通ではならなかつたが、役目柄舞台の稽古に立会わなければならなかつた。初めのうちは手をつかねて演出家の指図を見学しているだけであつたがある日舞台稽古のとき、マダム・ブランシユ・ピエルソンの演技に恐る恐る口を出した。「どうでしよう、マダム。テーブルを右の方へ廻る代りに、左の方に廻つてみたらその方が派手でしよう」

喰えない塩づけ

英国で盛んに人口問題が論じられ金持連が大衆の生活に何の同情も示さなかつた時「ガリヴア旅行記」の諷刺作家ジョナサン・スウイフトが一案を提示した「イギリスの金持連中は貧乏人の家庭に生れた余計な子供達を塩漬にし何時でも必要な時に取りだしてお好み料理を作つたら宜しいじやろう。そうすれば人口過剰の不幸も転じて栄養の源泉となるからの」

快適なり留置場

米騒動が頻々と各地に起つた大正中期のこと、社会主義者の大杉栄が保護という名目で何となく留置された。しかし彼は署内の立派な座敷に通され、また三度の食事には署員が注文を取りにきた上、時たま女性の面会者があると署長がにこにこしていつた

「どうです、こんな所で甚だ恐縮ですがお泊りなすつちや……」

眼には眼を

ダヌンツイオの青年時代詩人として有名になつたばかりの事である彼の許へある大ブドウ酒会社から懸賞詩応募の勧誘状が届いた。

「各詩人はこぞつて応募すべし。但し入賞者一人、落選詩は返送せず」

彼はこれに対し早速次のような返事をしたためて送つた

「優秀なる製品をだすブドウ酒会社に百リラの賞金を呈する。貴社もこの懸賞に応募せられん事を希望す。但し賞金は一等賞のみ、応募ブドウ酒会社は必ずブドウ酒一打を送附すべし。但し落選ブドウ酒は返送せず」

語学奨励法

ルイ十四世が野心深いので通り者になつているある廷臣に尋ねた。

「あなたは西班牙語ができるかね」「一向不調法でございまして」

「そりやいかんナ」この貴族はそういつた王の下心は自分をスペイン大使に任命するつもりだと早合点して、それから日夜スペイン語はもとよりあらゆるスペインの知識を勉強しておいて、ある日王の御前にでていつた　陛下小臣はスペイン語を習得仕りました」「スペイン人と自由に意見の交換ができる程度かな」「御意にございます」「それは重畳、それならドン・キホーテが原文で読めるよ」

わたしの名前
ありがたい

下永井郵便局長　**大木嘉祥**

私の父は嘉吉という名ですが大変教育に熱心な人で私が将来有名になるようにと祈つて、父の嘉をとり嘉祥としたと聞かされました。名刺を出すとみんなにすばらしい名前ですね、とほめられわたしの人間以上に評価してくれますよ。まあそういう意味では有難い名だと認めざるを得ませんね。

昔から「かしようちやん」で通りいまでも生れ故郷の合戸にいくと「かしようちやん」ですよ、いくつになつても愛称というものは変らないものですなあー。

子供ですか……、幸か不幸か非常に恵まれている方で男五人、女二人計七人という多産ですよ。名前は健一、祥二、金三、緑、嘉正、そして女は徳江、絹江です。

松竹グランドスコープ
大忠臣蔵
18日から堂々公開!!総天然色

前売開始
平読書クラブ　村山書店　金光堂　マルトモ　キクヤ　金沢屋　平運動具

高田浩吉　有馬稲子　高千穂ひづる　さが三智子　山田五十鈴　大木実　北上弥太郎　名和宏　近衛十四郎　伴淳三郎　市川小太夫　水谷八重子
松本幸四郎　市川染五郎　坂東三津五郎　市川団子　市川猿之助

前売100円（当日120円）
☆同時上映☆　東京踊り
（松竹グランドスコープ総天然色）

平館

1957 秋冬物新作発表会

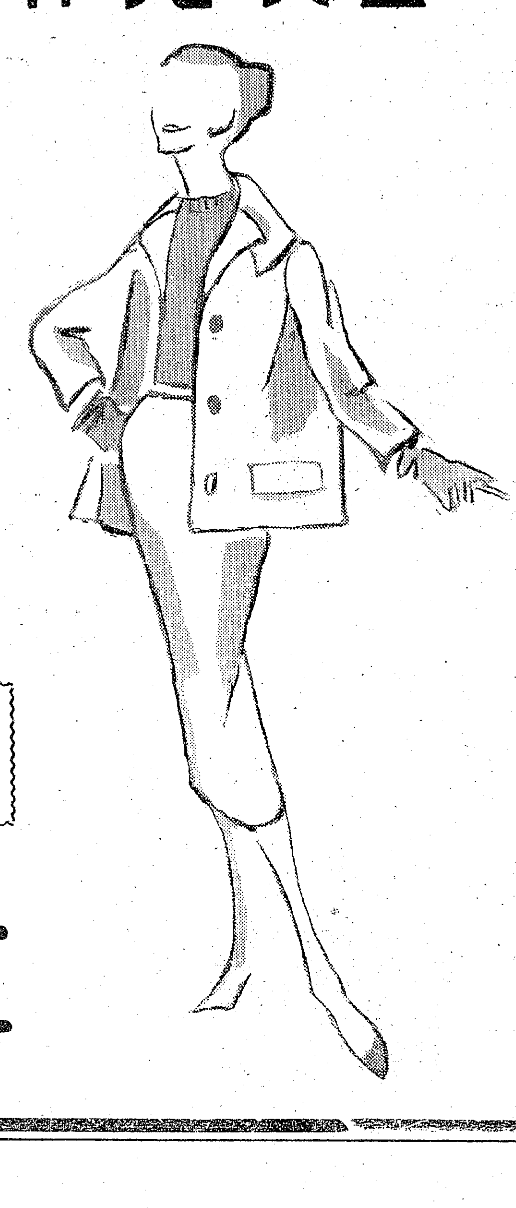

豪華なスーツ地　格調高い
チエツクの数々　変り織りの洒落たものを取揃え独自のあざやかな色目や風格で御来店をお待ち申上げます

お好み生地の一例

ダーリング　チエツク
パナマ　チエツク
コーミング　ストライプ
シーナリイ　クレバ
トナカイスターダンチエツク

奉仕品

純毛パナマ	クロス W巾	1、900～980
〃	無地ミツクスポーラ	1、900～980
〃	格子トロタータン	1、300～800

洋装生地
マルエ
平市3丁目 TEL2023

登録商標　玉葉　水石山　元祖　大本屋　平七一六〇九

ライトインキ
文字までが美しく見える

祝　三和新報 1.000号

福島県平市白銀町一〇番地
財団法人　石島一徳社
電話六五〇番

平市白銀町
石島公民館
館長　石島一徳
電話六五〇番

大平原に火花の闘い

聚楽館 スコープ「七人の無頼漢」

シルヴア・スプリングスに巣喰う七人の無頼漢は、ウエルズ・ファーゴで働いている元保安官ペン・ストライドの妻を殺害し、事務所から大金を奪つて逃走した　ストライドは愛しき妻を殺したならず者を追つてチリカフア・インデアン部落の近くに来たが、そこでスネに傷をもつクリントとジエッドに発砲され、彼等の機先を制して二人を斃した。

ストライドは駒を進めるうちに幌馬車に乗つたジヨン・グリーアと、彼の美しい女房アニイに出逢い、カルフオルニアの宿場まで同行することになつた。

その後ストライドは駅馬車の中継所で、牧童とも、やくざともつかぬビッグ・マスターズと、それにクリートという連れと知り合いストライドは妻殺しの犯人がフロラ・ヴイスタの町にひそんでいると睨んで、彼等を伍して町へと進んだ。道中、マスターズはストライドの前歴や、そして今回起つた不詳事の総てを知つていると彼に述べた。ストライドはなんでこのように自分の事を詳しく知つているのかといぶかつたが、マスターズの本心は看破ることができなかつた。

翌朝、平穏に見えた旅路は銃声によつて破られた。一人の牧童が数人のチリカフア・インデアンに追われているのだ。ストライドはマスターズ等を促してこれに応戦し、かろうじてインデアンを潰走させた。

インデアンが去つてしばらくして、銃弾が響いた。見れば折角助けてやつた件の男が死体となつて地にうつ伏しているのだ。マスターズはこの男こそ、七人組の一人だとストライドに言い聞かせ、煙る拳銃を振りまわして不気味に笑つてみせた。

その夜露営で、アニイに戯れるマスターズの獣にも似た姿をみて烈火の如く怒つたストライドは、彼を殴りつけ、クリートと共にテントから追出してしまつた。

フロラ・ヴイスタの町へ入つたマスターズ等は、七人組の首領べート・ボデイーンと知り合い、ボデイーンはウエルズ・ファーゴで奪つた金はグリーアの幌馬車で運んでくることをマスターズに漏らし、彼に相棒になれと奨めた。だが胸にいちもつあるマスターズは沈黙を守り続けているのみだつた。

一方、ストライドは無頼漢と対決する為に、牛歩の如き幌馬車と別れを告げ、単身フロラ・ヴイスタに馬を早めた。途中、待伏せしていたボデイーン麾下のメイスンとフオーラーに傷を負わされたが怒るストライドの拳銃はよく二人を射殺した。馬を失い、出血で意識不明のストライドを発見した後進のグリーアとアニイは、馬車に引き入れて彼の身を介抱してやつた。手当を施すグリーアに、夫にすら示すことのなかつた愛情が湧いてきた　本当の恋というものだろうか。

アニイは傷ついたストライドの身を安じて、悪漢で寝われた町に馬車を乗り入れることを拒んだ。それをグリーアは聞き流して尚も馬車をフロラ・ヴイスタへ運ぶといいきつた。執拗な彼女の口の抵抗に押されて、彼は盗んだ大金をボスに送り届けねばならないのだと一切を説明した。

アニイは悪事の片棒をかついだ夫に憎悪を感じた。その時、意識の快復したストライドは二人の会話を小耳にし、始めて事のからくりを知つたのだつた　そして

キャスト

ストライド　ランドルフ・スコット
アニイ　ゲイル・ラツセル
マスターズ　リイ・マーヴイン
グリーア　ウオルター・リード
ボデイーン　ジヨン・ラーチ
クリート　ドナルド・バリイ

ラジオ

	ラジオ福島	NHK第一	NHK第二
6	〇五 トニーの童話「命の葉」出演トニー谷 / 一五 赤胴鈴之助 / 四〇 歌のヒットパレード / 五〇 音楽の小箱	〇〇 子供ニュース▽愛の一家 夏川大二郎他 / 三〇 一丁目一番地 / 四五 (福) 人さまざま	〇五 記者手帳から / 二五 簿記講座 長峰武 / 四〇 やさしい科学〃もしも月が地球に近づいたら〃 村山定男
7	一〇 録音ニュース / 一五 人情夜話 風流深川唄 作川口松太郎 / 三〇 お笑い街頭録音	一五 録音ニュース / 三〇 素人即席演芸会 桂三木助 黒沢良 今井弘 村友香他 小川アナ	〇〇 医学の時間 / 一五 家畜講座 / 三〇 ❶小説「町大工」朗読山田清 ❷明日の村づくり
8	〇〇 日立劇場「心中二枚絵草紙」 / 三〇 パンビタンアワー 語落「湯屋番」	〇〇 くいだおれ一代 渋谷天外 初音礼子 / 三〇 お笑い三人組 猫八 貞鳳 小金馬	〇五 教養特集 座談会「国際ペン大会を顧りみて」松岡洋子 高見順 青野季吉 桑原武夫
9	〇〇 浪曲 / 三〇 夢のステージ 小宮山幸子他	〇五 ニュース解説 / 一五 連続浪曲 姿三四郎 国島秀月 / 三〇 今宵歌えば 鈴木三重子さんを囲んで	〇〇 歌劇「魔弾の射手」ウエーバー作曲 宮本正 石津憲一他藤原歌劇団合唱部
10	〇五 名作アルバム / 二五 江戸三国志	一五 時の動き / 三五 歌は結ぶ 話サトウハチロー 歌荒井恵子 シャンブルノネット	〇〇 (福) 高校講座 国語 星野善三郎 / 二〇 高校講座 上級解析 山崎三郎

ラジオ福島 今晩のききもの

おなじみ孫悟空

▽トクホン浪曲アワー【トクホン本舗提供】(後9・0)「孫悟空」第一編「術くらべ」傲来国の西の方、旭日の暁光に輝いて金色にそびえる華果山の山奥で突如起つた大音響。「ドヵン、ガラガラドシーン」もうもうたる煙の中、数万年のこけむした大磐石が二つに割れて中から飛び出したのは石の小猿……。孫悟空の誕生である。やがて菩提祖師仙人大学でキン斗雲空飛の術をはじめ七十二の変化の術を習得した孫悟空は開校以来の優秀な成績で目出度く卒業したいよいよサラリーマンとして社会に踏み出す孫悟空君にも世の就職難はいかんともしがたく、ようやく職安の紹介をえて天界の公務員となるべくキン斗雲で下界に別れを告げた。重々しい天界のトビラが開いて孫悟空が最初に与えられた仕事はなんと果樹園の番人であつた。「このモモは六千年に一度結実し、これを食つた者は仙人となりうんぬん」と、実はこのモモ天界の玉帝様が大切にしていた宝のモモであつた。そんなことは知らない孫悟空はアテがはずれた腹立ちまぎれにモモを片端から食べてしまつた。さて、きようは天界の大パーテイ。パントウエンのモモをごちそうに天界中の神々が集まつて花やかな宴を催す日。折しも七人の美女がにぎやかなチャツキリ節に乗つてハサミを手に手にモ[illegible]りに繰出して来た。が……

今晩の映画

平市

☆聚楽館(16日まで)七人の無頼漢 雨を降らす男 (六、三五)
☆世界館(10日まで)新江の島悲歌 花の白虎隊 (六、五〇)
ひかり座(16日まで)仮面の追撃 ノートルダムのせむし男 (六、一五)
☆平館(10日まで)海の野郎ども 狂つた関係 (六、五〇)
☆東映(10日まで)夜光の魔人 血まみれの決闘 (七、二五)
☆民劇(10日まで)山と川のある町 嵐 (六、五五)
☆文化ニュース(11日まで)原子林の裸族 ポパイの四月馬鹿 マンガ TBニュース 国際ニュース スポーツニュース

磐城市

☆いわき座(11日まで)女中ツ子 乳母車 (六、三〇)
☆銀星座(12日まで)誰が祖国を売つたか 殺し屋稼業 (六、三〇)
☆小名浜国際(10日まで)総攻撃 恐怖の弾痕 月夜の怪人 (六、三〇)
☆小名浜東映(10日まで)素浪人忠弥 二十面相の復讐

内郷市

☆綴映劇(11日まで)四ツ谷怪談本所七不思議 怪談かさねが淵 (六、五〇)

時計なら スイス堂
プラチナ萬年筆 サンクフス
チケット御利用下さい
平市五丁目 TEL1861

特大型洋品
◎肥つた方に御不自由かけないよういろいろ取揃えて居ります
中野洋品店
平市2丁目 TEL53

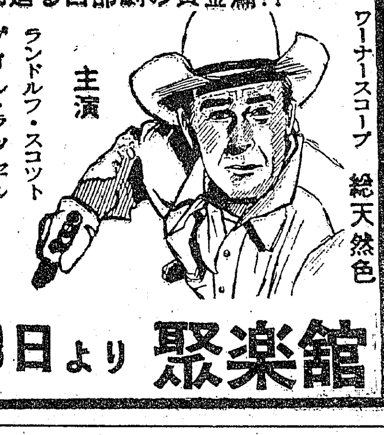
雨を降らす男
ブロードウエイの大ヒット舞台劇の映画化!!
バート・ランカスター
カサリン・ヘツプバーン
ウエンデル・コリー
ビスタビジョン 総天然色
七人の無頼漢
復讐の鬼と化して西部の広野を暴れ廻る西部劇の黄金篇!!
ワーナースコープ 総天然色
主演 ランドルフ・スコット ゲイル・ラツセル リイ・マーヴイン
10日より 聚楽館

ハッピーミシン
ふくすけミシン
トヨタ編機
河合オルガン
綴本通り 小山商會 電一五七六

評判の百円寿司 酒喜庵
平市銀座街 電話一七一番

最新デザインによる服装のお仕立なら!
常磐更新会服装技術部へ!
洋裁一般(紳士服 女子服)
毛糸編物一般(おいそぎ物は一日で仕上げる)
服装デザイナー 橋谷田実先生 責任
編物デザイナー 大島美佐子先生 指導
事務所 平市十五丁目(TEL一九九五)
作業場 平市月見町 ニュースタイル編物手芸学院内(TEL一〇五七)
最良の仕立と最低の料金

洋品の店 フジヤ
平四町・電二〇二六

佛具
平市新川町 橋本屋 電九四八

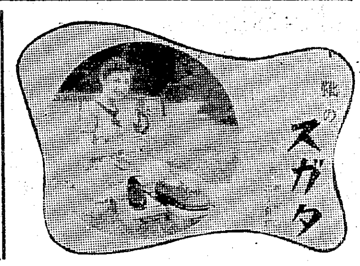

食慾の秋来る!
神戸特選霜降牛肉大量に取り揃えてお待ちして居ります
緑屋 牛豚肉問屋
鎌倉ハム特約店
本店 電五三九番
支店 電七九四番

敬老祝
お祝品に 手拭
名入 風呂敷
おぼろタオル
平　五
馬目染工場
TEL558

九月十四日、十五日
飯野八幡宮例大祭
お子様のすこやかな成長をお祈りしてお祝に……
太鼓
弓と矢
刀・手箱
平駅前
いづみや
TEL348