三和新報
THE SANWASHIMPO

才992号　昭和29年6月17日第三種郵便
日刊　日曜・祝祭日を除く　購読料1カ月　80円
8月5日（月曜日）
発行所　三和新報社　平市田町　電話1053

洋品の店 フジヤ 平田町・電話二〇二六

八仙で夏休の児童指導法講演会

湯本八仙区児童保合会では去月十六日四人の講師を八仙クラブに迎え、夏休み中の児童指導法について事故を未然に防ぐため父兄講演会を開いた講演と講師は次の通り

▽夏季防犯について湯本警察署長▽中学生、女生徒の心理、水泳の心得第二中学校長▽夏休みをいかに過させたらよいか家庭に対しての要望とその指導法第二小学校長▽夏の衛生飲食物水泳時の心得保健衛生係

揃いのゆかたで踊りまくる
10、11日平三、四丁目婦人会

平夏まつりの中盤、市民ぼん踊り大会は九、十、十一の三日間市内の各ヤグラで盛大に行われるが三丁目では十、十一日（旧ぼん十五、十六日）の両日、三丁目および四丁目の婦人会が総動員揃いのゆかたでヤグラに合せ常磐炭鉱節と外山節を賑やかに踊ることになつた。

当夜は先着陣二百名に番号入り「ウチワ」を配り当選者には賞品（手拭）を贈る。

この踊りは一家総出のリクレイションとして夏の夜を楽しもうというもので三丁目、四丁目以外の出場者も大歓迎している。

平中山青年会が優勝
じやんがらコンクール

平夏まつりの「じやんがら念仏コンクール」はきのう午後六時から平市菱川町平商工会館前広場の特設舞台で行われ、七チームが夏の夜空に鐘と太鼓を響かせ一万の観衆を魅了したが、審査の結果つぎの成績だつた。

▼一等＝平市中山青年会（代表北郷一己）

▼二等一席＝三和村下三阪若連会（代表藁谷三平）◇同二席＝好間村金剛院静年会（代表半沢孝吉）

▼三等一席＝小川町高崎片石田青年会（代表佐藤長一郎）◇同二席＝平市下荒川青年会（代長山田喜一）◇同三席＝平市赤井不動堂青年会（代表荻野勇）

当夜の審査員は長谷川政（教育長）鈴木寅次郎（市議）花柳登代蔵（舞踊家）遠藤心光（仏教会長）金丸日出一（朝日新聞記者）山崎賢助（商工会議所会頭）

なお前年度優勝平市南白土青年会は特別出演で審査の対象にならなかつた。

漫畫家岡部氏ら講師
磐城で夜間夏期大会

八潮会主催の第四回夜間夏期大学講座は十六日から十八日までの三日間、毎晩六時半から小名浜一小講堂で行われる、講座日程はつぎのとおり。

▽十六日「生活と漫画」＝漫画家岡部冬彦
▽十七日「母性時代」医博山本杉
▽十八日「吹き飛んだ神武景気」読売新聞論説委員千葉成夫。

給与改訂に本腰
常磐市で近く解決？

常磐市役所では職員の給与が不公平であり、デコボコが甚しいというところから給与改訂について、検討中だが近く切替について磯野市長に申入れることになつている　デコボコは前市長時代にできたといわれ　就任月日、学歴などが同じものでも二千円くらい違つているものがあり、また五年もおくれて就任したものが四千円も上廻つているという例もある、なお年配者や女性のベースは他市と較べぐつと低いといわれている。因みに職員の中からピツクアツプして例を示すと次の通り（カツコ内は就任月日）

▽A(三八)新大卒（三一・四）一四・六〇〇円▽B(三六)旧専卒（二七・一二）一一・二〇〇円△C(三二)旧中卒（二九・七）一三・一〇〇円▽D(三二)旧中卒（二九・八）一七・〇〇〇円▽E(三八)新高卒（三一・一）一〇・四〇〇円▽F(三七)新大卒（三一・一〇）一〇・四〇〇円▽G(五二)旧中卒（二六・四）一〇・四〇〇円▽H(五三)旧中卒（二七・五）九・六〇〇円▽I(五三)旧中卒（二五・八）一五・六〇〇円▽J(五五)旧中卒（二五・五）一八・四〇〇円▽K小卒（二五・五）一三・五〇〇円▽L(三九)大中退（二六・三）一五・六〇〇円▽M(三八)旧中卒（二六・八）▽N子(三三)旧中卒（二三・四）九・六〇〇円▽O子(三七)旧小卒（二五・四）一二・一〇〇円▽P子(三七)旧中卒（二四・五）一〇・四〇〇円▽R子(三六)新高中退（二五・三）九・三〇〇円▽S子(三七)新高卒（二五・五）七・五〇〇円▽T子(三三)旧中卒（二九・三）七・八〇〇円▽U子(四二)旧小卒（三五・四）九〇〇〇円▽V子(三三)旧中卒（三五・五）九・〇〇〇円▽W子(三四)旧中卒（三一・六）七・五〇〇円

小泉職組書記長の話＝近く行われる給与改訂は国の制度をそのまま適用する時われわれ地方公務員には非常に不利な内容になつているそれで市の実状にそくした形に修正されるよう申入れした。その原則は奉給と号俸の巾をひろげ十二月の昇給期間を越える場合期間を短縮するということとそれて併行して今までの定時昇給ののばされた分を復原して切替えを行えということです。市長としても給与のデコボコを率直に認めておい必ず定正すると語つているので大いに期待している。

紙クズ

けさ平の三十メートル南端、市民公園の付近をせつせと帚を動かして清掃している五、六人の少女がいた。

地上にはキャンデーの包装紙や食べカスが山のように捨てられてある。

前夜行われたじやんがら念仏コンクールの残骸だ。少女たちは朝の空に美しいコーラスを流しながらまたたくまに紙クズを整理していつた。みんなニコニコして働いている。

だれかに頼まれたのか自発的な行為か知らないがみていて気持のよい姿だつた。

夏まつりも中盤に入りこれから盆踊りや花火大会が行われる。毎年のことながらなにか催しのあつた場所は手のつけられないほど汚れていることが多い。

他人の汚した後を不平顔もしないで掃除する人がいることを考えたら一枚の紙だつて捨てられないだろう。

自動車免許合格者

六月二十五日平自動車試験場で行われた免許合格者は四日つぎのように発表された。

▽大型自動車＝佐藤伝、鈴木誠、水野吉治、安田治平、皆川康二、鎌田義男、石井亮良、渡辺博、千葉徳男、国政元治、鈴木良平、武田信男、斎藤斎、勝見正、小森正次、宗像好雄、渡辺正三、川本剛、野地作美、横山豊藤、伊牟田碩、阿部富雄、山永健之助、加藤信一、斎藤一郎、山野辺庄治、山口精志、川瀬長吉

▽普通自動車＝鈴木勉、阿部邦行

▽小型四輪＝神尾法、本田喜一

▽自動三輪＝押野宏、橋本之夫、佐藤雄三、安斎敏雄、佐藤国夫、虎岩三郎、高橋国夫、斎藤栄治、坂田修一、佐藤登、井上健、戸内幸雄、吉田誠寿、高橋政喜

▽自動二輪＝鈴木清、川瀬長吉

▽軽自動車＝西村幸治、三瓶啓一、佐藤飲一、大橋健治、佐藤清、紺野九五、渡辺長七、黒岡英夫、長谷川孫四郎、山田多摩夫

▽三輪車＝安部文男、佐藤五郎

▽普通二輪＝野中守治、大友晴夫、宮本弥、藤田幸雄

▽特殊作業員免許＝伊藤進、吉田栄蔵、小林政喜、山口正、佐藤喜由、桑島富勝

オール常磐後楽園へ
野球炭鉱　決勝で小田を破る

第十一回全国炭鉱野球東部地方予選会は三、四の両日、平商、平工の二会場で行われたがオール常磐が鳳城小田を一―〇で破り二十四か日ら後楽園で行われる第十一回全国炭鉱野球大会に出場する

▽准々決勝
常磐4―0常磐亜島。オール常磐16―0茨城神之山。鳳城小田2―1常磐磐崎。常磐内郷（不戦勝）関本。

▽准決勝
鳳城小田5―1常磐内郷。オール湯本5―4常磐鉄技所。

▽決勝
オール常磐1―0鳳城小田（一対〇）鳳城小田

宝ビール平に進出

猛暑を迎えビール株がグングン上つているが三平市公会堂でタカラビールの試飲会が行われた。このタカラビールはキリン、アサヒ、ニッポンの三大メーカーの向うをはつて新しく売り出されたもので「ドイツ式本格化」のビールですと主催者側は鼻高々。

会場を埋めた各界の代表や販売業者はきれいどころのお酌でキユーと飲みほし「なかなかいける」とご気嫌だつたが、同ビールの特約店県南酒販ではこんども大々的な宣伝に乗り出すと張切つているので地方のビール界に一波乱を予想されている。

常磐チーム優勝
浜通り七市会野球

浜通り七市会議員親善野球大会は三、四の両日小名浜二中で行われ珍プレーを展開した結果、常磐市議会が優勝した。

◎准決勝＝内郷18―11平　常磐23―7磐城
◎決勝＝常磐17―0内郷

月刊いわき第二号でる

読者の書く郷土雑誌「月刊いわき」の第二号が五日発行された。執筆者は山田パンマロ、勝田敏治、酒井廉子、島崎忠好、斎藤充巨、宮沢有為男、野口波女、片寄時風、国上豊山、金沢紅葉、小野円山、大谷花子、石川影水、会川照子、久和春風、高木千晶子、島田龍生子、大河内一郎、高橋憲夫、高橋蒼天、草野秋美、佐川定次郎、藁谷庸吉、斎藤常雄、橋本小夜、瀬谷真吉郎、鈴木謙四郎、結城輝子、堀仁二、永山義明、鈴木留蔵、野崎潤蔵。

常磐で臨時市議会

常磐市臨時議会は八日午前九時から湯本公民館にひらき競輪組合規約について審議する

天気予報

【明日】南の風晴

憂いもつらいも食うての上
よく言つたものです。カルケツトにマーガリンをつけ、ソーセージにトマトを頂けば一食分火をつかわずに十分栄養が摂れますとは自炊男性のおはなし
○カルケツト　百匁　四〇円
○マーガリン　百匁　五八円
○F水ソーセージ　一本二九円
○火曜サービス牛並肉百匁百円
藤越　小名浜　平市

夏の栄養保給に
とかく夏まけをする季節です
その夏まけを防ぐために神戸
特選霜降牛肉をお召上り下さい
うまい　経済的
鎌倉ハム特約店
緑屋牛豚肉問屋
本店平市一丁目 TEL539
支店平市中央通り TEL794

☆ナイトシヨウ☆
四日→七日
犯罪国境線
思春期の！男女青年の必見！若き激情を描く迫力美貌みずみずしい死体
主演　エンチ・エツナ
上映時間10時30分　¥40
世界館

謹啓　故荆妻米子儀葬送の際は御繁忙中にもかかわらず遠路態々御会葬下され且つ御鄭重なる御香奠を賜り御厚情誠に有難く御礼申上げます
実は一々拝趨の上御礼申上ぐべき処略儀ながら紙上を以て御礼申上げます
昭和三十二年八月五日
福島県平市一丁目十四番地
喪主　菅本庄一郎
外　親戚一同

諦光院の新盆に当りますが提灯その他お供物等御恵与の儀は誠に失礼ですが堅く御辞退申上げます　謹白
昭和三十二年八月
平市四丁目二六
ツルヤ
猪狩精治

霊照院の新盆に当りますが提灯その他お供物等御恵与の儀は誠に失礼ですが堅く御辞退申上げます
昭和三十二年八月
平市三丁目十の三
日動火災平営業所　長谷川鉄重
長谷川美容院　長谷川みつ子

良浄善誉妙周清大姉の新盆に当りますが提灯その他お供物等御恵与の儀は誠に失礼ですが堅く御辞退申上げます　謹白
昭和三十二年八月五日
平市四丁目（松方食堂）
松本光子

秀宝院の新盆に当りますが提灯その他お供物等御恵与の儀は誠に失礼ですが堅く御辞退申上げます　謹白
昭和三十二年八月
平市手掴町
蛇の目
星野三男

万葉人の恋歌

日本文学に現われた恋愛

津村ひろし

万葉集に入る前に古事記のメトリの王とハヤブサワケ王のような悲劇的恋愛を、もう一つ紹介する。それはカルノオオイラツメとキナシカルノミコの恋愛悲劇である。カルノミコは皇位をつぐことになつていた時に彼女を愛する、「あしびきの山田を作り 山高き下樋（したび）をわしせ 下とひに我がとふ妹を 下泣きに我が泣く妻を 今日こそはやすく肌触れ」という歌は恋が成就した時に詠まれたものだが、二人は腹違いの兄妹だつたために世の非難をあびる。「笹葉に打つや霰の たしだしに卒寝（いね）てむ後は 人に議ゆとも」「愛はしとさ寝しさ寝てば 刈薦（かりごも）の乱れば乱れ さ寝しさ寝てば」これは愛の交合をしてしまつたのだから今更どうしようもないといつているので、結局カルミノミコは伊予の国に流され恋い慕つてきた彼女と永遠の愛を求めて死の国へ旅立つのである。カルミのミコはさかんに「寝る、寝た」と愛情を表現しているが、万葉にも「高麗錦ひもときさけて寝る上（へ）にあどせろとかもあやにかなしき」というハツキリした歌がある。これは東国の農民の娘の歌だが、これなどは熱烈に抱きあつて寝ているのにそれでも愛したりないようならただしさを感じこの上どうすればよいのかと身もだえしている女の心がありありとうかがわれる。「恋とは闇か」とは西鶴の言葉であるそうだが、記紀、万葉の恋は光がさんさんとふりそそいでいる真昼歌人である。歌は歌垣（かがい）によつて発展したといわれているが、歌垣はイザナギ、イザナミの「あなにやし えをとこを」「あなにやし えをとめを」の恋で、その裸形はまぶしくてみつめている方が恥かしいくらいである。万葉の歌はすべて恋の歌であり、歌人はすべて恋のという唱和が起源であるという。歌垣というのは農村社会で行われた祭礼で、この日には近郷近在の善男善女があつまり自由に交わり五穀のみのりをことほぐのだが、この夜は未婚者は結婚の相手をさがして情交するしきたりでそのかけあいが歌でなされたのである。これはつまり群婚時代の名残なので、これには天皇まで加わり農民の娘と相抱いて寝たりしている。

当時は夫婦別居制だつたから夫が妻のところに通い、妻が子供を育てていたのだが、この歌垣の夜は一夫一婦のわくを乗越え性の交わりをしてもよかつたので この風習は政治経済その他一切の生活手段と能力を男子がにぎつた平安時代まで続いている それまではいわゆる母権時代だつたワケで 父よりは母が子供たちにおそれられたのである それは「たらちねの母にもいはず包めりし心はよしえ君がまにまに」という歌をみてもよくわかる。ともあれ万葉の歌の王座は恋愛がしめており開巻第一の「籠もよ、み籠もよ……」が暴君で有名な武烈天皇の岡べの処女に言問う歌であるのは象徴的である。天平二年大伴家持が六六才で亡妻の面影を恋い「吾妹が植えし梅の樹見る毎にこころ咽びつつ涕し流る」と歌つたというのであるからおどろく。わびとかさびとか老人的心境など微塵も感じられであろう

しかし、古今を問わず恋愛の感情は不変である「春されば妻を求むと鶯の木ぬれをつたになきつつもとな」「旅にして妻恋ひすらしほととぎす神なび山にさ夜ふけてなく」など鳥の声さえ妻問いのように聞かれた心は、また現代人の心でもあろう。前述したようにこの時代は男が別居している女のところに通つたのだが 女のもとへゆく男の恋心は「目には見て手には取られぬ月の中の桂の如き妹を奈如にせん」「花ぐはし葦垣ごしにただ一目あい見し児ゆえ千たびなげきつ」とうたわれている。男をこがれ待つ女心は「馬のおとのとどもすれば松かげに出でてぞ見つるけだし君かと」「わがせこが使をまつと笠もきず出でつつぞ見し雨のふろくに」とよまれ、また「よその女のところにでも行つたのだろうか」と思いながら切なく待ちあぐむ女心をうたつたものに「いねもせず吾が思ふ君はいづくべに今宵誰とか待てど来まさぬ」というのがある。「君待つと吾が恋ひ居ればわが屋戸の簾うごかし秋の風吹く」というのは閨怨の歌だが「かくばかり恋ひつつあらずば高山の盤根しまきて死なましものを」というようなヒステリツクなものもある そうかと思うと情炎の一夜あけて別れの悲しさを詠んだものに「ぬば玉のこの夜な明けをあからびく朝ゆく君をまたば苦しも」というのがあるが「まさやかにきのふのゆふべ見しものをけふのあしたに恋ふべきものか」というのは日ごとにあつてもつのる恋愛をうたつたもので「石ふねむへなれる山はあろねども逢はぬ日まねみ恋ひわたるかも」は逢わぬ日がつもるのをうらんだ歌である なお移り気な男の心をなげき悲しんだ歌に「つき草の移ろひやすく思へかもわが思ふ人のことも告げ来ぬ」というのがある このように万葉集はさまざまな恋の歌であふれているが、とかく恋とはあこがれと不安にみち、その不安が更にあこがれを強めてゆくものなのだが 万葉の歌人ほどこれを卒直に表現したのはない。

木材の百貨店
一般建築材料、建具材、航木、ベニヤ板類、銘木、秋田杉木、津島松、木曽檜、ラワン材、米松、車輛材、枕木、電柱
株式会社 丸一材木店
取締役社長 滝口豊
自宅 平市五町目電290
工場 平市欄宜町電556
売場 平市五町目電1162

丸惠屋
平市中央通 TEL1853

佛壇佛具
橋本屋仏具店
平市新川町 電一九四八番

◎食中毒の流行する季節です 皆様の健康をお護りするため
レストランパールでは
◎あらゆる料理に（ソバ、クリームに至るまで）新化学製品ソフターデを使用してサービスに努めております
ソフメリー
誰方も安心して召上れます 従前より味覚、色彩など一層よくなりました。一度ご賞味下さい
PEARL
レストランパール
平市田町TEL1388

登録商標 銘菓 水石山 大木屋
平市南町 電1609

平競輪
8月
前節 10（土）11（日）12（月）
後節 17（土）18（日）19（月）
場外賣場 大町. 郡山. 若松. 福島　発送 11時半

株式会社 丸はん
社長 佐々木芳弘
平市三丁目 電二一八・三五九

暑中お伺い申し上げます　32年盛夏

勿來市役所
市長 古川伝一
助役 芳賀三男
収入役 古川二郎

勿來市議会
議長 赤津一
副議長 山野辺良助

広野町教育委員会
委員長 大越吉
委員 額賀三誠
〃 作山道男
〃 松本清一
教育長 鯨岡亀蔵

永戸農業協同組合
組合長 草野栄

錦郵便局
局長 金成源右衛門

内科、小児科
蓬来医院
平市新川町 電一〇三一

ホンダのベンリー号
県下代理店
平ホンダモーター
平市長橋町 電二一一一

平信販協同組合
理事長 堀喜一
平市南町 電七三五

長瀬燃料株式会社
取締役社長 長瀬一美
内郷市水出一四 電一五六六

福島県平市四町目四番地
株式会社 平魚市場
電話平一二三九番
全 一四六〇番

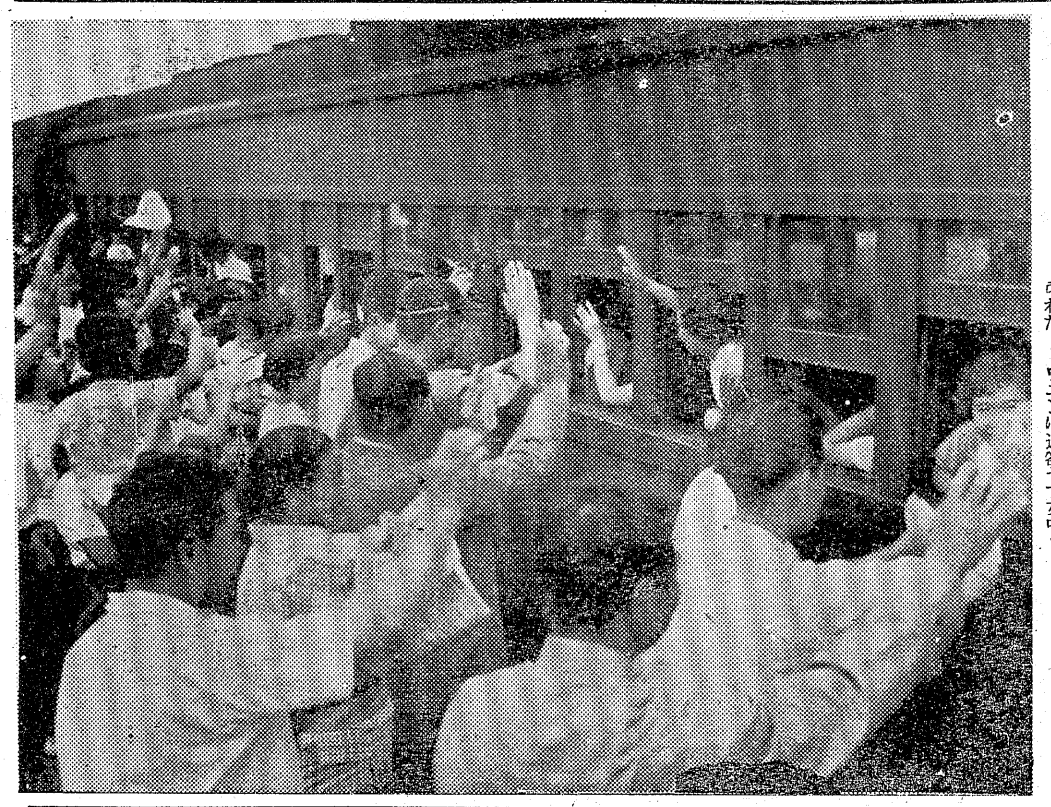

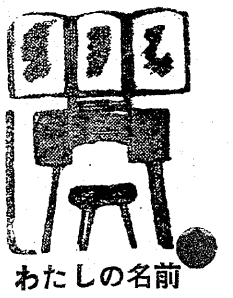

わたしの名前

じようやん

入遠野農協専務
矢代　常好

「じようやん」で通り「つねよし」とよぶ人はいませんね。平凡な名前だし、性格も名のように凡々たる男ですよ。姓の方は矢代の矢が珍らしいので字も同じという同姓同名はおそらくないでしよう。

「じようやん」で通つているといいましたが私も手紙などには「じよう」と書いただけで投函しますから便利なものです。子供には簡にして明をモツトーに長男を有（たもつ）長女をマサ子としました。

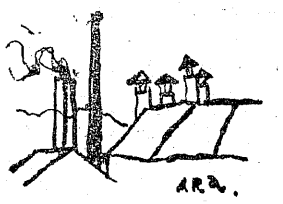

夕すずみ話

訪問するネクタイ

マーク・トウエンは女流作家ストウ夫人の隣家に住んでいた頃、閑さえあれば出掛けて行つてお喋りしたが、無頓着な男だけに、寝衣のまま飛びだしたりして細君の不機嫌を買つた。ある朝も襟飾りをつけずに隣へ行つた事をせめ立てられた。トウエンは返答せず女中を呼んで小箱をストウ夫人の許へ持たせてやつた。開けてみると黒い襟飾に手紙が一通添えてあつた「これが私の唯一の襟飾りです今朝三十分ばかりお邪魔したと思いますから三十分ほど御覧になつたら、直ぐ御返し願います」

自殺ほう助罪

〝内閣破壊者〟という綽名を頂戴していたクレマンソーが反対党から「お前は三度も内閣をぶつ倒しているぞ」といわれると、彼は答えた。

「私は三度が三度、彼等の自殺をはたから拝見していただけの事だがね」

我不関いつ

幸福になるためには、外界の事象に無感動になり、判断を下すことを中止せねでならぬというのがギリシヤの懐疑主義者ピルロンの倫理であつた。ある日のこと彼が師のアナクサルコスと散歩をしていると、師は溝へ落ちこんだ。しかしピルロンは手を差しだそうともせず通りすぎてしまつた。師のアナクサルコスもさるもの「前途有望なり」と賛賞した。

さもありなん

ボードレールにとつて、エトンネ（人を驚かすこと）の趣味は彼の生活の中に大きな役割を演じていた。彼の友人の一人がおそくなつて家に帰るボードレールに出逢つたとき、もう一人の同伴者にこういつた。

「ボードレールは今晩きつとベツドの下に寝るよ……ベツドを驚かすためにネ」

踏んだり拭いたり

我が近代の先覚者福沢諭吉の子供のこと。うつかり殿様の名の書いてある反古を踏んで兄に大変おこられた彼は、くやしさのあまり、兄さんのいうように殿様の名の書いてある反古を踏んで悪いといえば神様の名のある神札を踏んだらどうだろうと思つて、人のいない処で踏んでみたが何ともなかつた

別れ

外科　内科　産婦人科
性病科　レントゲン科
草野医院
院長　草野道平　医師　鈴木二郎
磐城市中島　電99

暑中御伺い

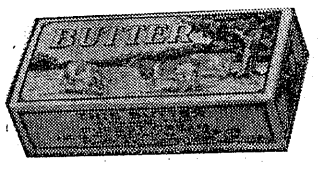

いづみ酪農協同組合
組合長　吉田勝記
磐城市大字泉
電話五九番

灘の酒
忠勇
市中元には

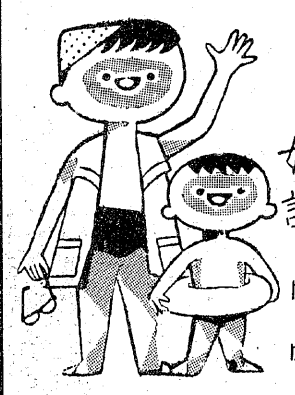
絶えずお客様に好評の商品……
海水パンツ特売中
洋品の店
フジヤ
平市本局前　TEL2026

内科　小兒科
蓬來医院
平市新川町12・電1031

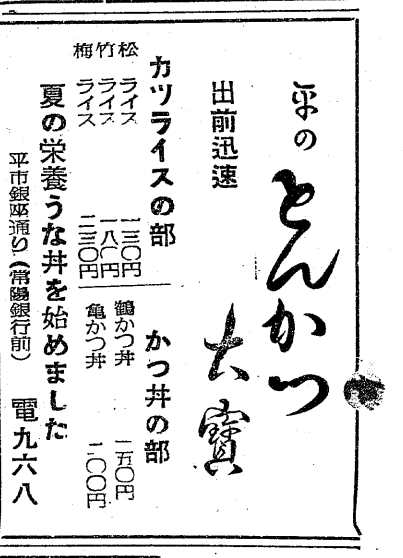

パンは東京堂
平サイツチ小路
電一一〇八

ハイフアイアンプ
優れたアンプで名曲を！
LP・EPレコード
技術本位の店
古山電気
平二　電九七二

カメラとDPは
富士商会
平駅前　電話二二四四番

新装記念売出し
ビタミン祭8月3⇨10日まで粗品贈呈
今般良い新薬ならなんでも揃う店舗にふさわしく新薬棚を設備すると共に新装致し常に新しい良い薬を研究し皆様のお出をお待ちしております。尚改装記念として輸入ビタミン国産一流ビタミン多数取揃え、ビタミン祭をを行います　疲労回服夏負け又は御婦人の美容のために是非ビタミンをお奨め致します
募集
女子事務員若干名高校卒19才～25才経験ある方珠算可
女子店員若干名中卒以上16才～22才
男子店員若干名中卒以上19才～22才　履歴書持参
アオバ薬局支店
平市三十米大通り
TEL　2234
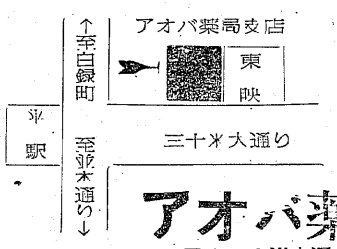

アオバ薬局支店
平市三十米大通りTEL2234

危し雪姫、宝はどこに

東映　第二部「雪姫七変化」

（第二部）焼け落ちた芝居小屋でも、雪姫への詮議は厳しかつた。だが胡蝶の気転により雪姫は助かつた。そして、一座といつしよに中仙道の旅に出る。

埋蔵金の謎を秘める雪姫の手毬はチビ六のフトコロにあつた　だがこの手毬も幻々斎に奪われたものの、実は中身は空だつた。一つの手毬、中仙道に旅を続ける雪姫がしつかりと握つて離さない。

甲府。賑やかに小屋を張る胡蝶一座の呼びものは、可愛い雪姫の唄と踊りだつた。そこへ楽屋をたずねて現われたのはだれあろう弥太郎。町に宿をとつた弥太郎と雪姫に、いつかの約束で訪れたのはお千賀である。

今まで身を明かさなかつたが、お千賀は将監の手先だつた。弥太郎の留守を狙い、雪姫の手毬を盗み出したお千賀は、幻々斎の隠れる荒れ寺にかけつけた。しかし中身は鍵だけで、図面が欠けていた。鍵を求めて舞い戻つたお千賀に弥太郎の怒りは爆発した。が、雪姫の幼い哀願に、涙を流して改心を誓うお千賀だつた。

お千賀から授かつた短銃を胸に、幻々斎の荒れ寺に乗り込んだ弥太郎は、再び彼の幻術にたち向う。この時、早くも捕手の群が弥太郎に迫り、やむなくかくれ家に逃げ込んだ　袋の鼠同然となつた弥太郎たちにお千賀が逃げ道をつくつてくれた。

秩父、三峰山。

天狗岩を目指して急ぐのは巡礼姿に身を変えた弥太郎と雪姫たち。同じころ、これまた先を急ぐ　将監らの一味と幻々斎　そしてお千賀、胡蝶等。

天狗岩を目の前に、十万両をめぐり、三たび幻々斎と対決した弥太郎。鍵をもつ弥太郎、図面をにぎる幻々斎と互いに秘術をつくして戦つたが、弥太郎の無双剣の前に妖術は破れて消えた。

激しく轟く雷鳴と雷光の下、抜刀した弥太郎が、秘宝を狙う無数の浪士が、また二組の影を待つ。こうもりの洞窟が　身の毛もよだつ蛇穴が……黒雲低くたれこめる天狗岩だ……。

きやすと

無双剣の弥太郎	尾上鯉之助
雪姫	松島とも子
おちか	喜多川千鶴
中沢将監	堀正夫
幻々斎	加藤嘉
チビ六	宮崎照美

ラジオ福島　今晩のきもの

津村に新進　三船浩ら

◇ノーシン・アワー「花形歌手＝歌う遊覧船」【荒川ノーシン】（後8・30）暑さもいまが盛り!!納涼気分をゆつくり味わつて頂く「歌う遊覧船」は初めてミナト横浜フライヤー・ジムでの公開録音　乗船の花形歌手は既に数回この遊覧船に乗つた津村謙に新進の三船浩それに初めての乗客ベテラン笠置シジ子と明日のホープ由利章の四歌手　そして司会の船長代理SKDの市富琴葉のリードでにぎやかに歌と笑いを積んで出航。編曲指揮は米山正夫。

（曲目）⑪夜更けの酒場（三船）②マドロス追分（津村）③アイレ可愛や（笠置）④恋なんか捨てちまえ（三船）⑤流転わらべ唄（津村）⑥恋のロックロモンド（笠置）⑦帰つてきたのに（由利）⑧クイズ曲⑨男のブルース（三船）⑩たよりにしてまつせ（笠置）⑪街に赤い灯がともる（津村）

鈴之助を追う　ゴロツキ一行

◇赤胴鈴之助【ブリヂストンタイヤ】（後6・15）真空斬りの巻第八回　沼津城をあとにした鈴之助と押之助の二人はお角婆のいつた真空斬りの大島赤心斎に相見える日を期して再び修業の旅につく。身延山を数千里も越えた仙丈ケ岳に恐しい真空斬りの使い手、赤心斎がいるというのだ　ところがその鈴之助達の後をつけているごろつきの一行があつた　鈴之助には恨み重なる大木蛮洋軒火京物大夫にその仲間、山坂登之助、坂野久兵衛らの面々である。

「僕は流しの運転手」など

◇コロムビアアワー【全国新潟酒造組合】（9・30）今週のヒツトメロデイ第二二集のこよいはまず小坂一也の明るい自転車旅行の歌「青春サイクリング」続いて若山彰が海の男の歌「タンカーの男」宝田明が「美貌の都」コロムビアローズがそのヒツト曲「どうせ拾つた恋だもの」美空ひばりが十八番のマドロスソング「波止場小僧」青木光一は今年度の全国コンクールの課題曲にあつた「僕は流しの運転手」そして最後が織井茂子で東映映画主題歌「東京無情」

	ラジオ福島	NHK才一	NHK才二
6	〇五 トニーの童話「白鷺のふるさと」三回 一五 赤胴鈴之助 四〇 歌のヒツトパレード 五〇 音楽の小箱	〇〇 子供ニュース ▽三太の大手柄 三〇 一丁目一番地 四五 （福）民謡のしおり	二五 品質管理講座 四〇 やさしい科学「なぜでしよう」植村操　羽根田弥大
7	一〇 録音ニュース 一五 人情夜話「山と川のある町」終回 三〇 メリー花形演芸会 漫才と落語	一五 録音ニュース 三〇 三つの歌	〇〇 医学の時間 一五 農業講座 三〇 ⑪「失われた地平線」芥川②私とは何か
8	〇〇 浪曲 三〇 歌う遊覧船	〇〇 お父さんはお人好し 三〇 私は誰でしよう	〇五 教養特集「音で綴る二〇年の歴史」
9	〇〇 宮田演芸会「旅に歌えば」 三〇 コロムビアアワー	〇五 ニュース解説 一五 連続浪曲「姿三四郎」 三〇 （福）民謡をたずねて 相馬の民謡	〇五 名作劇場「北極の記録」ピリニヤーク作 米川正夫訳 伊馬春部脚色
10	〇五 名作アルバム 二五 右衛捕物帳	一五 街頭録音 西九州水害 NHKたすけあい 四〇 風流歌草紙	〇〇 （福）高校講座 英語 菅野定治 二〇 高校講座 上級国語 増淵恒吉

今晩の映画

平市

☆聚楽館（5日まで）黒い牙　空中ぶらんこ（六、四〇）

☆世界館（6日まで）南蛮寺の佝僂男　誘惑からの脱出（七、〇三）

☆ひかり座（5日まで）殺し屋稼業　辺境の掠奪者（七、一〇）

☆平館（6日まで）禁男の砂　国定忠治（六、三〇）

☆東映（6日まで）雪姫七変化　魔の紅とかげ（七、〇三）

☆民劇（6日まで）忘却の花びら　大当り三色娘（六、五〇）

☆文化ニュース（7日まで）生物の神秘　愉快なスケッチブック　総天色マンガ　国際ニュース　各社ニュース

常磐市

☆湯本座（5日まで）十人のならず者　裏切りの町角（六、三〇）

☆三函座（6日まで）妻ころがし命　体の中を風が吹く（六、三〇）

☆常磐座（6日まで）不良女学生　殺人者を逃すな　怪異宇都宮釣天井（六、一〇）

磐城市

☆小名国際（4日まで）地上最大のショウ　野性の誘惑之助（六、三〇）

☆いわき座（7日まで）日蝕　逆光線　浮草の宿（六、三〇）

☆小名浜東映（6日まで）仇討崇禅寺馬場　さよなら港（六、三〇）

内郷市

☆綴映劇（7日まで）別れの一本杉　青い夜霧の港町　相馬の歌祭（六、三五）

☆第二いわき（6日まで）おしどり喧嘩笠　赤胴鈴之助　女の肌（六、三〇）

勿来市

☆植田館（6日まで）三十六人の乗客　異教徒の旗印（六、三〇）

厚生医療指定病院
労災保健指定病院
肢体不自由者相談所
外科 整形外科 内科 小児科 呼吸器科 皮膚科 泌尿器科 理学診療科 レントゲン科
財団法人 竹林病院
院長 竹林貞吉
本院 平市三十米通り 電八二一・六〇八
分院 平市役所前 電一二七四

寿司は蛇の目
平市三田小路 電話二一八三番

★サツポロ生ビール
ソフトクリーム
氷水各種
マルトモ食堂
平西 TEL570

損料同様な日掛（百円）ですぐ乗れる
光 自転車 代理店
エビスヤ店
TEL 1483

気楽で家族的な雰囲氣
旅館 翠月
平市新田町 電332番

時計なら
チケット御利用下さい
プラチナ万年筆 サンクフス
スイス堂
平市五丁目 TEL1861

全店お中元売出し
喜ばれる松月の商品券

松月の喫茶
平市三田小路 TEL1188

囍囍囍囍 囍囍囍囍囍囍
銘菓
平餅（ぴんぴん）
天皇皇后両陛下お買上栄
地方発送承ります
松月堂
平市銀座街 TEL206・2206