三和新報

THE SANWASHIMPO

オ987号　昭和29年6月17日第三種郵便

日刊　日曜・祝祭日を除く　購読料1カ月　80円

7月30日（火曜日）

発行所　三和新報社　平市田町　電話1053

選挙名簿縦覧

常磐市役所では、知事選挙基本名簿の縦覧と補充名簿の受付を、六日から十二日まで行う。二十五日が選挙執行日で市長選挙のとき基本名簿、補充名簿にもれていた人と昭和十二年八月六日以前に生れ八月五日まで、市内に三カ月以上居住したもの。

常磐市職組委員会

常磐市役所職組執行委員会は二十九日午後五時から市役所会議室にひらき県自治労連に加盟することをきめた。

ガンバレ！内郷 磐城高 優勝候補とダークホース 両校ナイン紹介、実力打診

第三十九回全国高校野球大会東北予選は二日から三日間、福島市信夫ケ岡球場で甲子園への出場権をかけて行われる。出場校は福島県大会優勝の内郷高をはじめ相馬高、福島商、磐高の地元勢四高と山形商高、山形商（以上山形代表）東北高、仙台二高（以上宮城代表）の八チームだが同大会に内高、磐高の二チームを送る地元民の熱の入れかたは大変なもので平、内郷両市とも同大会に優勝し甲子園ゆきが実現したら盛大な祝賀行事をしようと計画している。そこで県大会の実力から二方の優勝候補と噂される内高。ダークホースの磐高両校のナインを紹介し、東北大会の予想などをたててみた。

箱崎の調子がカギ

内高 水際立つ鈴木遊撃手

なんといつてもこのチームは投打の中心になる箱崎が大黒柱だ。左投げ特有のひざ元に食い込む速球と大きく落ちるドロツプは定評があり大会でも大きな偉力を発揮優勝の原動力となつた。

左投手はコントロールが悪いといわれるが箱崎は無類のコントロールをもつている。猛打を誇る平工や、シヤープな福商打線がかれの前にまつたく沈黙したのはノーのコントロールのよさにあつた。さらに箱崎は打撃でも四番の重責を負い、チヤンスにはしばしば好打を放つている。対福商戦十七回の延長に終止符をうつたのはかれの豪快な二塁打だつた。

矛軟な体型で左ボツクスに立ち右に左にうちわけるうまさは高校離れしている。こんどの東北大会でも箱崎の好不調が優勝に直接響くことは確実だ。

リリーフには遊撃を守る前沼がいるが箱崎によほどのことがないかぎり登板することはない。

捕手塩田は肩がよくインサイドワークもなかなかうまい。

内野は三塁鈴木の水際立つたプレーが断然光つている。鈴木はしばしば難かしい球をさばき相手に得点を許さなかつた。二塁安藤、遊撃引沼もソツがない。外野はレフト早川を中心に打線も守備も安定している。

総体的にみて投打ともソツのない選手が揃つているが、箱崎のワンマンチームだけにかれの調子いかんが甲子園への夢を実現するカギになつている。

百万ドルの内野陣

磐高 蒜谷、田中の長打期待

大敵は優勝候補の筆頭といわれる東北高校だが箱崎が、県大会の調子を持続するなら優勝のチヤンスは充分ある。ダークホースというより一方の優勝候補である。

箱崎修二（投）塩田紀美（捕）二瓶剛幸（一）安藤勝己（二）鈴木秀明（三）引沼進（遊）早川武雄（左）坂本利勝（中）岡野昌治（右）大堀正成、馬目武彦（以上補欠）

箱崎猛練習！

二十四日から炭鉱野球

第十一回全国炭鉱野球大会は八戸二十四日から六日間東京後楽園球場で行われるが硬式の部、東部地区代表として出場する常磐炭鉱チームは都市対抗の苦杯を一挙に挽回しようと猛練習に余念がない。

昨年は現在都市対抗で大活躍している二鉄二瀬を延長十一回の熱戦の末、勝つたが伏敵三井田川に二対一で破れたが今年は同大会五回目の優勝を遂げようと田沢監督以下猛練習に余念がない。

田中だ、球は軽いがスピードのあるカーブとドロツプが武器、大会前はコントロールに多少難があつたが県大会では予想以上の好投をみせた。平工近藤、内郷箱崎、福商小室、相馬島とならんで県下屈指の好投手になつたが、準決勝で演じた連投は二度と繰返してほしくないものだ。

リリーフには比佐がいるが速球の渡辺も最近調子をあげてきたが強豪のひしめく東北大会では田中以外頼れる投手はいない。

木田捕手は二年生だが強肩、米年が楽しみだ。内郷は菅野三塁手、鈴木遊撃手、青木二塁手とも軽快な守備をみせ玄人筋の観測では県下随一の百ドル内野と折紙をつけている。

外野は内野と較べてちよつと落ちるようだが心配はない。打撃は田は、蒜谷、続いて鈴木、菅野らがよく打つ、特に蒜谷は県大会にしばしば長打をかつて勝利の原動力になつている。優勝権内郷とは勝たい負けたいの五分の星を残し宮城代表になつた仙台二高を破つて雄叫をもち実力以上の戦いをするのが強味、田中のピツチングが冴いをみせればダークホールぶりを発揮するだろう。

田中裕康（投）木田紘平（捕）大和田力日（一）青木卓二（二）菅野勝之（三）鈴木勝男（遊）渡辺益臣（左）丹野啓（右）藁谷幹夫（中）比佐信一、青山克己、渡辺栄、馬目正俊　西村俊男（以上補欠）

二万二千五百円、妥結 常磐炭鉱の夏期手当

二万四千円の夏期手当要求中の常磐炭鉱労組では、けさ五時一人平均二万二千五百円の案をのみ妥結ひき続き六千円の一時金について会社側と事務折衝を行つている。なお支給日は五日。

百万円は市長が善処 常磐で温泉問題懇談会

常磐市湯本財産区会と温泉旅館業者との温泉問題懇談会は、二十九日午前十時から市役所会議室にひらかれた、懇談に入る前に磯野市長から常磐炭鉱大越社長と会談したが、このだびの水野谷地区からの湯は企業合理上やむをえない変更なのだが、会社は良心的に温泉問題に対処する。しかし既契約を負担しておいた方が有利ではないか、という意見がのべられた後協議に入つたが、維持費百万円の負担は反対であるという声が強かつた。しかし「この問題は温泉対策協議会と区会と市長が、善処してゆくからまかしていただきたい」ということで閉会となつた。

市有地

市有地を自分の土地と思いこんで売りとばしたことがあきらかになりすつたもんだしている珍騒動が磐城市におきた。

売つた人は昭和十二、三年ころ町有墓地として払い下げをうけた土地の一部だといつているが登記上は市有地になつているという不思議なもの。

この問題は市の財産管理人が土地の一筆調査を行つて発見したもので当事者はぜんぜんしらなかつたという。

市議の中には売つた人には悪意がないが、市有地を無断で売つたことは完全な違法であり市の財産管理は非常にデタラメだ、市会で追及するとなかなかの強硬一方当局では小名浜町の当時町長との間に交された約束がなにかの手違いでそのままになつているのでないかと語り、当の売つた人は土地は自分のものとばかり思つていたとあぜんとしている。

いずれにせよ市の財産管理に手ぬかりがあつたことは確実だ。真相をよく調査し二度とこんな珍騒動のないようにしてほしい。

★世界館ナイトシヨウ★

☆八月一日より上映　三日替り
☆当分の間洋画
☆料金四〇円
☆上映時間　十時三〇分より

3日まで
暴力教室をしのぐ問題作遂に登場！
十代の暴力　世界館

サツポロ
生ビール
中　一〇〇円　大衆割烹
小　八〇円
ご汁屋
平市鍛治町
電二一六九

いつでも前進努力の道を奉仕
大黒屋のお買物ニュース
ハーセント経済になる（税金のかからない）
只今中元贈答用に
大評判の
大黒屋のギフト商品券
スマートで頂いても感じの良い（箱入）
只今各店で販売中御利用下さいませ
連鎖店　平店・内郷・常磐・磐城店

不動産売買・仲介鑑定貸家斡旋
福島県不動産取引業協会会員
平宅地建物取引所
平市才槌小路踏切際色川材木店内　電三六二番

知るらめや子を思う夜の鶴
かわいい子供さんが夏を元気で過せるようにお母さん方のご苦心はさぞやと思われます。勝越では少しでもお役に立てばと只今バターと食用油の特売中
○森永バター一六〇円を一二〇円
○胡麻油　特価一合　三六円
○水曜サービス罐詰四ケ　百円
ご贈答品は配達　発送致します
勝越　小名浜　平市

艶福家、大国主の命

日本文学に現われた恋愛

津村ひろし

大国主の命といえば因幡の白兎の物語で有名だが、彼はまたうらやましいほどの艶福家でもある。出雲の国を平定するくらいの力量があつたのであるから知慧もあり勇気もあり、すぐれた神だつたのだろうが、彼は詩人でもあつた。つまり文武両道に秀でていたワケである。だからヤガミ姫が彼の多くの兄神たちをしりぞけてよびついていつたのも故なきことではないとにかく彼は人間的にも魅力に富んでいた。なおスサノオの尊の娘であるスセリ姫が一目惚れしたところをみると、素晴らしい好男子でもあつたのだろう。兄神たちにだまし殺されたときカムムスビの神を命をうけてキサガイ姫とフンガイ姫の二人に生きかえらせてもらうのだが、一麗しき壮夫」になつたと書かれているのであるからまちがいはあるまい。「恋に上下の差別なし」といわれているが、スセリ姫などスサノオの尊嫂であるのに出雲族の彼にあつさり身をまかすのである。それは彼がスサノオにヘビやムカデの室、野火にどの試しをうけない前に「夫」と呼ばれているのでよくわかる。

彼はスセリ姫の献身的な愛によつておそろしい試練に耐え、スサノオの髪を室の屋根のたる木に結いつけて恋の逃避行をするのだが、スセリ姫を背負い、美しい琴をもつて逃げるところなどなかなかフエミニストである。しかしスサノオも素晴らしい。一人を追つて黄泉比良坂（よもつひらさか）までくるが、遥かな二人をのぞんでニツコリ笑い「お前がもつている太刀や弓矢で邪神をほろぼし　わたしの娘を妻として大磐石の国をつくれ　たつしやでくらせこの奴めー」というのである。正に好漢愛すべしというところである。スサノオの尊といえばアマテラス大神やツクヨミの尊の弟で二神が父神イザナギの命によろこんで従つたのに「海の国なんか治めるよりオレは母の国黄泉にゆきたい」とだだをこね絶対命令にさえそむいたやんちや坊主であり、ヤマタノオロチを退治した稲代の英雄なのである。現代においてさえ家柄とか血統云々などと封建性にしばられて真実みまで職性にしているものが多いのに有史以前にスサノオの様に解放的な自由人がいたことは驚くべきことだろう。それはともかく大国主の命はスサノオに祝福されやがて出雲の国を征服するところがスセリ姫は彼かヤガミ姫と婚姻するので嫉妬する。激しい嫉とだつたのでヤガミ姫は愛児を木のマタにさしはさんで里帰りをしてしまう。彼はうつうつとして楽しまず、越の国のヌナカハ姫に心を移し恋歌をおくる「あなたの眠つている板戸を、押しゆさぶりながら、入りかねて立つている青い山ではヌエがないている」などというところなど艶だロマンチツクでユユアンスがある。またそれに対するヌナカハ姫の返歌も美しい。「ヤチホコの神様　しおれた草のような女である。わたしの心は漂う水鳥、今こそわたくし鳥でも、後にはあなたの鳥です、命ながくお生き遊ばせ」「青い山に日がかくれたら、真暗な夜になります、朝のお日様のようにこやかにきて、コウゾの綱のような白い腕　泡雪のような若々しに胸をそうとたたいて手をとりかわし、玉のようなうでをまわして　足を伸ばしてお休みなさいましようものそんなにわびしい思いをなさいますな」といつたようなものである二人はその夜はあけなかつたが翌晩交情したため彼は再びスセリ姫のしつとにあい悶々の情やる方なく、意を決して大和に旅立とうとする。夫の苦悶を察したスセリ姫が自己の非を悔いることによつてこの物語はハツピー・エンドになるワケだが下手な小説よりは興味深い。大国主の命など正に多情多恨というところで、心弱く悩む姿は人間的であり、「この男、この夫だけがわたしのすべてだ」というスセリ姫のひたむきな愛情にも心うたれる。

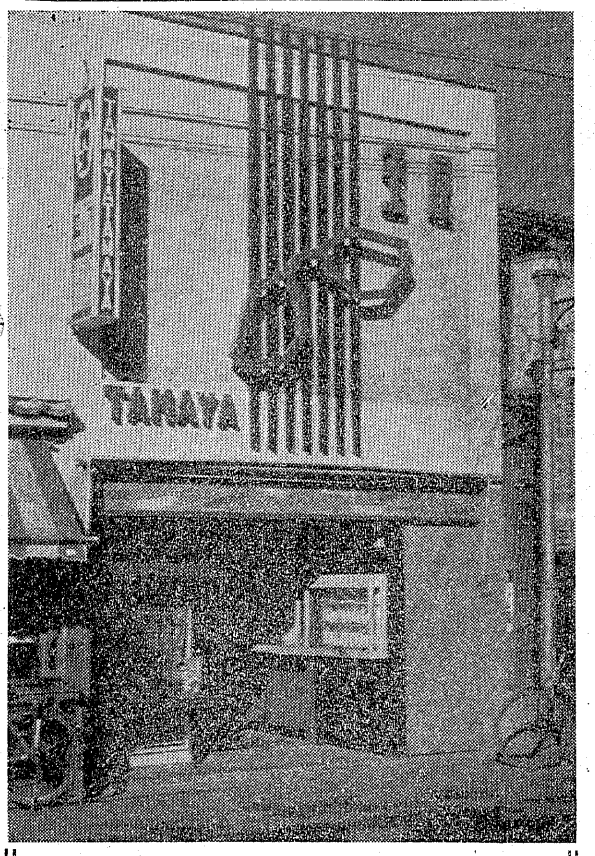

クイズ商店

上の写真の
★商店名
★その所在地
★電話番号を官製ハガキに書いて出して下さい

★〆切　八月三日
★宛先　平市田町　三和新報社
★当つた方の多い場合は抽選で賞品を差上げます。

わたしの名前

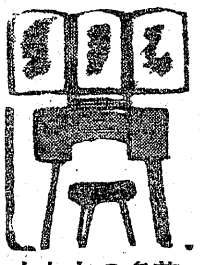

ゆうし

湯本一小校長
大和田祐之

「ゆうし」とよませるんですが難かしいのでそおよむ人はおりませんね　「すけゆき」とよまれますよ、よみにくい名ですが親がつけてくれた名ですし　自分でもよい名前だと思つています。子供にはやさしい簡単な名をつけてやろうといろいろ考えたのですが結局ややこしい名になつてしまいました。洋之（ひろゆき）規子（のり子）曼子（しよう子）というんですが名前というものはなか難かしいものですね。子をもつ身になつてからつくづく考えさせられましたよ。

パンは東京堂

平サイツチ小路
電一一〇八

暑中お伺い申し上げます　32年盛夏

平市役所

市長　諸橋久太郎
助役　伊藤秀吉
収入役　根本益利

平市議会

議長　大泉信雄
副議長　木村淳
議員一同
事務局長　新妻一勇

平商工会議所

会頭　山崎賢助
専務理事　草野四郎

平市商店連合会

会長　坂本昌蔵

石城地方県出先機関協議会

会長　溝井義男

平市社会福祉協議会

平市教育委員会

委員一同

平電話局

局長　永峰健二
外職員一同

平電報局

局長　小林正美
外職員一同

平市内小、中、高校長会

平営林署

署長　小堀進

荒れた国土に緑の晴衣

山木林産工業株式会社

平市下高久八幡
電話三番

平郵便局

局長　芦沢貢
外職員一同

平市金融団

木村守江

萩原義雄

平市鍛治町　電二五九

小野榮一

平市会議所総務委員
平商工会議所議員常務員
平市四丁目　電話　五一五　六四七　一二九八

平地区米穀卸売協同組合

理事長　片寄保
平市大町二ノ一

東北電力KK平営業所

所長　神山孝義
平市大町一〇番地ノ四

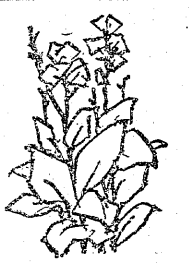

職業案内

婦人の職業

いま国民の生活水準は戦前（昭和九～一一）を一〇〇とすると八二と上って来ているそうだが、戦災につぐ、インフレ、物価高と来ては一般中流階級の生活もなかなかで、嫁入りの日まで、お茶、お花と澄ましわけにも行かず、かてて加えて戦争未亡人の生活問題やら一方権拡張の実質的な裏附をもとめる向きもあって婦人の職場進出は著しい増加を見せてきている。現在、何等かの形で職業に就いている者は千三百万人（二五年末）これは婦人総数の三分の一にあたる。この中傭われている者は三百八十万。今や、婦人がいない職業はないといわれる程になった。これを主だった分野で拾い上げて見ると次のようである。

婦人公務員＝公務員になる資格が性別を問わない部門だけあって下級職員の数は相当大幅なことは、中央官庁だけで千人近い任官者の輩出を見ても了解されよう。

教員＝親まれ易く、また天職といわれるように職業に附き纏う一種の尊敬感と一応は安定した収入の故に、戦後は二〇万人の多きを数え（昭和五年が五千人程度）、官公立学校の校長先生も七五人となった。

事務員＝なんといっても多種多様の最も多い部門である。事務補助職という程度の仕事についている人が、まず一番多かろう。昭和二二年で九万人近い。

医師など＝これは最早、婦人というような特殊な枠のある段階ではない。高い知識と専門的な技術が要求され、収入も確実で、東京だけでも二千人。

電気技術者、弁護士二五人、検察官などの進出も目ざましく民主主義社会の職業的形成に近ずいて来ているようである。

教育を受けるもの

短期間 中等学校や新制高校卒業者で公共職業補導所や養成所、講習所で職業技術の短期訓練をうける必要のあるもの。

タイピスト（英文、邦文）・計算係（算盤・計算器）・簿記係・電話交換手・洋裁師の助手。

長期間 中学校業程度の学力のある人がそれぞれ専門の職業教育機関で教育をうけ、資格などをとってから就職する。

栄養士・理容士（理髪・美容師）電気通信士・速記者・洋裁師・裁断師・製図家・設計家・歯科衛生士・図書館員・翻訳係・通訳・ボスター画家・児童福祉法による保育施設の保母・社会事業家。

高等教育 三、四年以上の大学、専門学校教育をうけたあげく、国家試験などを経てなるもの助産婦・看護婦・保健婦・教師（小学校から大学まで）・医師・歯科医師・薬剤師・官公史・記者・司法官・計理士・人事管理員・その他公務員。

専門技術のもの

短期 就職前に教育を受ける必要はないが、職場で実際に仕込まれるもの。

写真工・検査工・試験工・製図工・ハーモニカ調律師・統計係・料理人・洋裁助手。

長期 時計組立工・レンズ研磨工・ピアノ・オルガン調律師・装飾家・写真師・俳優・音楽家

比較的単純なもの

これは新制高校を出ていない人でも比較的簡単になれるし、また特別の訓練もいらないもので、普通一般の職業である。例えば、官公庁や、会社の雇員クラスの事務員だの、売子だの給仕、見習、などが入る。

商店だより

世界館毎日ナイトショウ

世界館では八月一日から連夜午後十時半からナイトショウを行う。料金は四〇円（大人）で当分の間洋画を上映して、写真は三日誉り

ナニワスーパー支社に昇格

平市紺屋町平デザイナーはナニワスーパー編機の特約店だったが九月一日から関東北支社に昇格、業務を拡張することになった。

ご汁屋生ビール奉仕

大衆割烹平市紺屋町のご汁屋では盛夏を迎えて生ビールの原価奉仕を始めた。ビールはサッポロビールで中ジョッキ一〇〇円、小ジョッキ八〇円

夕すずみ話

どうせ直きに

「ガリヴア旅行記」の作者スイフトが乗馬に出掛ようとして下男に長靴を出させてみると磨くのを忘れて泥のついたままであった。叱りつけると、「御主人様、しかしこんなお天気では、どうせ直きにまた、泥ンコになってしまいますから」

数日後、スイフトは故意に戸棚の鍵を持つたまゝ外出した。帰ってみると、下男が怨めしそうに訴えた。「鍵をお持ちになりましたから、戸棚の食べ物が出せませんので、私は大層ひもじい思いをいたしました」スイフトは得たりとばかり「しかし食事をしたところでまた、直に腹を空かしてしまうのではないかね」

勝敗の鍵

チエホフがヤルタで療養中のこと三人の婦人が訪ねてきた。

「チエホフ様、貴方どうお考えですの。戦争はどう始末がつくのでございましょう」

「多分、平和になのましような」

「ですがどちらが勝つでございましょうか。ギリシヤでしょうかトルコでしょうか」

「私にはどうも強い方が勝つように思われますよ」

「で、貴方はどちらが強いと思召しますの」

と三人が一緒に訊いた。チエホフは咳をして暫く考えていたが、ひどく真面目な親しげな声で徐ろに答えた。

「そりゃ食物のいい余計教育のある方ですな」

にんべんの有る無し

詩人の萩原朔太郎がまだ若い頃のこと。無為の生活を送っていた彼を訓戒しようと、彼の父が、くるくると車を廻している甘鼠を示して、「こんな小さいものでさえも働いているじゃないか」というと、答えて曰く、

「こんなものは世間の大部分の人間同様、働いているのではなくただ動いているだけですヨ」

皆様へのお中元

7月31日迄プリント

破格セールをいたしております

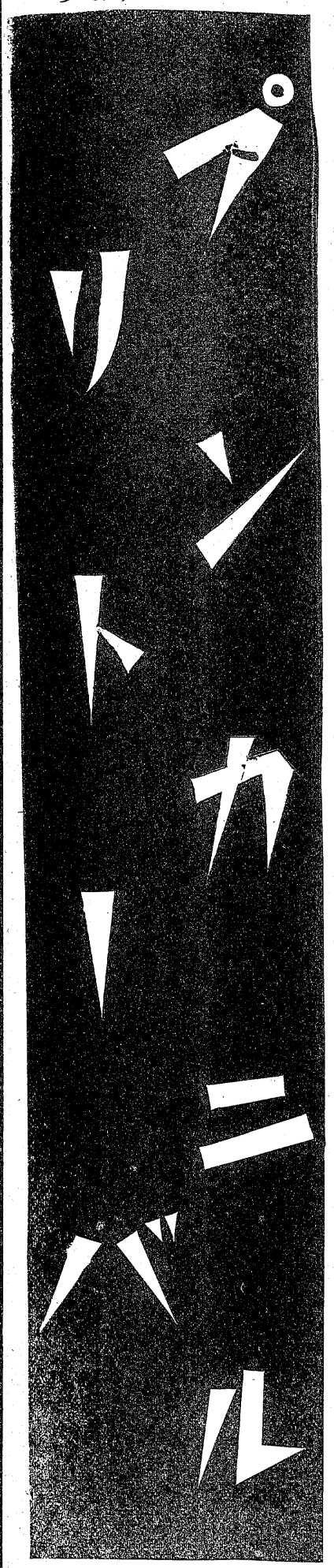

新柄またまた豊富！

洋装生地

マルエ

平市三丁目 電話2023番

いづみ酪農協同組合

組合長 吉田勝記

磐城市大字泉 電話五九番

洋品の店 フジヤ 平駅前 電二〇二番

ポリエチレン袋 サトー商會 平駅前通 電1823

登録商標 菓 水石山大木屋 平市南町 電160

狂った宿命の血！

聚楽館 壮烈な活劇「黒いキバ」

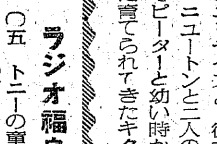

白雪を頂いて毅然とそびえ立つケニヤ山東アフリカ。ケニヤに住むキクユ族は、彼らの神が此の山に住んでいると信じている。

「若し、伝統に輝く古い生活様式を変え善い習慣を捨てようならばその前に先ずそれにとうて代るべき何か価値あるものの用意があるかどうかを確めるべきである」ケニヤ山は、恰もそう、我々に訴えているかのようである。

原題「何か価値あるもの」NOTHING OF VALUEは、ここに由来している。

そのケニヤ山の麓にヘンリイ・マツケンジーがキクユ族を使って農場を営んでいた。息子のピーターと娘のエリザベスと、彼女の夫ジュフ・ニュートンと二人の子供、そしてピーターと幼い時から兄弟の様に育てられてきたキクユ族の酋長カランジャの子供のキマニと一緒に。

兄弟の様に、ピーターとキマニは子供の時から分け距てなく育てられてきたのだった。ヘンリイは黒人に対して思いやりがあい、彼の農場にも沢山のキクユ族が働いていた。ピーターとキマニもそう云つた暖い心で結びついていた。丁度ロビンドンから遊びに来ていた美しいホリイ・キイスも、二人が遊ぶのを家族の者と一緒になつて見守つていた。

或る日、農場の家畜が殺され、ジェフはピーターとキマニを連れてそのライオン狩りに出かけていつた。途中でピーターはライオンの飼にするキリンを射止めた。キマニはキリンの肉を引き裂き乍ら、ピーターとの間に差別待遇が出来ていく事をこぼした。それをジュフは聞き捨てず、キマニに近づくといきなり頬を殴りつけた。

翌朝、キマニは天幕に居なつかたピーターはすぐ車を出して彼を捜しに出た。そしてやつと片足を罠にはさまれ、山犬に追われているキマニに追いつく事が出来たピーターに励められて車に帰つたものの、ジェフに対する怒りからピーターとの間にも溝が出来てしまつた。

ピーター等が狩から帰つた時は、キマニの父のカランジャが子供を殺した為逮捕されていつた処だつた。キクユ族の間には逆児が生れると殺すと云う風習があつたカランジャは酋長である為に、その風習に従つたものだつた。裁判が開かれ、カランジャは有罪を宣告された。そして……

（五日まで上映）

キャスト

ピーター・マツケンジー　ロック・ハドソン
ホリイ・キイス　ダナ・ウインター
エリザベス・ニュートン　ウエンディ・ヒラー
キマニ　シドニイ・ポワテイ
ヘンリイ・マツケンジイ　ウオルター・フイツツジエラルド

ラジオ福島 今晩のきもの

今晩の映画

平市

☆聚楽館（5日まで）黒い牙　空中ぶらんこ　（六、四〇）
☆世界館（30日まで）弥太郎笠地獄花　（七、〇三）
☆ひかり座（5日まで）殺し屋稼業　辺境の掠奪者　（七、一〇）
☆平館（30日まで）勢揃い桃色御殿　土砂降り　（六、三五）
☆東映（3日まで）誉れの陣太鼓　大菩薩峠　（六、四八）
☆民劇（6日まで）忘却の花びら　大当り三色娘　（六、五〇）
☆文化ニュース（31日まで）南極の日章旗　雪と氷　総天色マンガ　国内ニュース　スポーツ特集ニュース

常磐市

☆常磐座（30日まで）南極大陸　ロマンス誕生　（六、三〇）
☆三函座（1日まで）別れの一本杉　いとはん物語　まだら蛇　（六、三〇）
☆常磐座（30日まで）ジャングルと文明　明治天皇と日露大戦争　（六、一〇）

磐城市

☆小名浜国際（30日まで）地獄花　浮舟　（六、三〇）
☆いわき座（30日まで）血染の白矢　哀愁列車　（六、三〇）
☆小名浜東映（31日まで）怪談千鳥淵　白扇　怪猫乱無　（六、三〇）

内郷市

☆綴映劇（30日まで）ジャングルと文明　明治天皇と日露大戦争　（六、三〇）
☆第二いわき（30日まで）抜打ち浪人　雪国　乃木大将と日露大戦争　（六、三〇）

勿来市

☆植田館（31日まで）東京ダヨお母さん　曙荘の殺人　肉体の反抗　（六、一〇）

ラジオ福島 NHK第一

〇五　トニーの童話「末娘のアヤメ」一回
一五　赤胴鈴之助
四〇　歌のヒットパレード
五〇　音楽の小箱

一〇　録音ニュース
一五　人情夜話
お笑い街頭録音　司会中田ダイマル・ラケット
三〇　日立劇場「小夜嵐深川巷談」
後編　口演本村若衛
夢のステージ
〇〇　浪曲「恋の秘文字」
三〇　パンピタンアワー
落語二題
〇五　名作アルバム
二五　右門捕物帳「幄」夜の調べ
一五　時の動き
三〇　歌は結ぶ「金魚の昼寝」他

ラジオ福島 NHK第二

二五　早慶管弦講座
四〇　やさしい科学「もしも地球の引力が小さくなつたら」解説竹内均

〇〇　医学の時間
一五　（福）農業講座
三〇　若い世代❶連続小説❷あすの村作り
〇五　教養特集　座談会「日本人の笑いと涙」曙峻康隆　市川崑　一遊亭金馬　司会奥野信太郎
〇〇　音楽のおくりもの　歌劇「ドン・ジョヴアンニ」❷大橋国一他
一五　（福）高校講座　国語　星野俊一
二〇　高校講座　上級解析　山崎三郎

ラジオ福島 NHK第三

〇五　子供ニュース　三太の大手柄　おやおやなあに
三〇　一丁目一番地　（都）人さまざま
一五　録音ニュース
三〇　素人即席演芸会　審査員桂三木助　一龍斎貞丈他
劇伊藤淳子他
〇〇　くいだおれ一代　顔直志作　渋谷天外他
三〇　お笑い三人組　暑さは暑しの巻」猫八他
〇五　ニュース解説
一五　納涼特集　高原の歌　岩泉地元有志
四五　今宵歌えばさんを囲んで　中原美紗緒

〇〇　日立劇場「小夜嵐深川巷談」
後編　口演本村若衛
夢のステージ
三〇　パンピタンアワー
落語二題
〇〇　浪曲「恋の秘文字」
三〇　パンピタンアワー
落語二題
一〇　録音ニュース
一五　人情夜話
お笑い街頭録音　司会中田ダイマル・ラケット
三〇　赤胴鈴之助
四〇　歌のヒットパレード
五〇　音楽の小箱

円生の十八番「錦のけさ」

◇パンピタンアワー【武田薬品】（後8・30）今夜は落語二題ではじめ林家三平の新作落語「恋愛ノート」のあと、三遊亭円生が得意の「錦の袈裟」一一隣りの町内の若衆が粋な格好で吉原へくりこんだという話をきいて、どちらは錦のふんどしをしてゆくことになつた。しかし与太郎の分だけ足りないので止むなく寺の住職から借りて一同吉原へゆく　吉原では錦のふんどしを見てびつくり、華族方のおしのびに違いない　中でも与太郎のは☆派だから恐らく母様だろうということになる。

ローズ迎えて

◇東洋歌の登龍門「夢のステージ」【東洋醸造】（後9・30）優秀な新人をコロムビアレコードに推薦する「夢のステージ」今晩の会場は先週に引続き東京荒川区民会館から　審査員作曲家平川英夫　作詞家西沢爽　コロムビア蔵能課長坂田哲郎　ゲスト歌手はコロムビア・ローズ、歌は「しあわせはどこに「どうせ捨つた恋だもの」の二曲。伴奏アコーデイオン館岡一郎、ピアノ南条由紀夫、司会は大沢ミツル、林百歩の両人（レキユラーの直井オサム病気欠場）今晩の合格者はお父さんの合の手で歌う少女民謡の岡部幸江さん（「北海盆唄」「おぼない節」）山本芳成さん（「ごめんよかんべんな」「男の舞台」）の二名

常磐農委会

常磐市農業委員会は三十一日午前十時から市役所会議室にひらき農地潰廃について協議する。

Sherbet　1本 5円
マルサのシャーベツト
最寄販売店にてお買い求め下さい
平市古鍛治町　電374
マルサ

◎食中毒の流行する季節です　皆様の健康をお護りするため
レストラン　パールでは
◎あらゆる料理に（ソバ、クリームに至るまで）新化学製品ソフターチを使用してサービスにソフメリー　努めております　誰方も安心して召上れます　従前より味覚　色彩など一層よくなりました。一度ご賞味下さい
PEARL
レストラン パール
平市田町TEL 1388

お中元に……
ウイスキー各種　ボートワイン各種　ジユース　罐詰　美箱入調製
武藤食品店
平市二丁目（平舘前）
電話一〇五六番

綜合食品　やまり　開店一周年記念破格大売出し
売出し期間8月1日▶7日まで
毎度ご愛顧ご引立ありがとうございます　このたびお蔭様にてここに一周年を迎え店舗も改装商品も豊富に揃え全店原価販売を致す事になりました　一度ご来店下さるようお待ちしております
◎砂糖の部（一例）
上白　百匁　五五円
和白　百匁　五三円
◎食油の部（一例）
菜種油一合　二八円
岩井純ゴマ油　一合　四〇円
◎罐詰の部（一例）
みかん罐　三個　八五円
◎干物の部（一例）
塩さけ　百匁　八〇円
◎菓子の部（一例）
小豆甘納豆百匁五五円
外全商品及御中元品思い切り値下げしてあります
綜合食品　やまり　平市白銀町

七夕前日祭　続開店最後の一日サービス実施
★奉仕品の一例★
色物ワイシヤツ（ブロード）60番380円
格子開衿　700円を280円
子供開衿　90円から130円まで
綿　半ズボン　250円を130円
ブラウス（ブロード）（ブツチヤ）（ダンセツト）（バナマ）　60円から240円
ワンピース　750円を480円
すぐに役に立つ夏物は今が着る時　お買時あふれる商品、チケツト伝票歓迎　粗品進呈　奉仕品山積　お取替え御自由　お早目におつめかけ下さいませ！
子供ブルマ付半額から3分の1特価提供
☆婦人一流品中柄ワンピース　もう少しご座居ますからお早目にお求め下さい！
リツフル・ダンセツト……480円
☆品切れの替ズボンポーラー少量入荷　純毛1580円
☆美しい婦人ワンピース本日大量入荷一割引
涼しさと経済にこたえるこの品、あの品、仕立も良く柄も良く持も良い
当店十年来の記録的大奉仕全商品一割引
皆様の信頼に応え盛夏の最後を飾るこのサービス
一人一品サービス品未発表？
最後のチヤンスを逃さぬ様
洋服のデパート　鈴木勘兵商店
一丁目店　TEL1638
三丁目店　TEL 732