# 三和新報
THE SANWASHIMPO

6月17日（月曜日）

才950号　昭和29年6月17日第三種郵便物認可　日刊　日曜・祝祭日を除く　購読料1カ月　80円

発行所　三和新報社　平市田町　電話1053


**湯台道通り舗製**

常磐市上湯長谷字長倉社外地区部落民はこのほど湯台道通の延長三百米の簡易道路舗装を市に陳情した。この道路は四年前に地すべりがあつたところで降雨のたび泥んこになり炭鉱通勤者ばかりでなく通学児童らが悲鳴をあげている。

**磐城で経済講演会**

四月に発足した磐城経済クラブ（会長浦出文二郎氏）では廿六日小名浜信用金庫二階に東洋経済新報社編集局長大原万吉氏を招いて「国際収支と景気の喪栄」と題する二回目の講演会を開く。

**常磐市職組で掲示板**

常磐市役所職組では広報活動を促進し市民の支持をうけるため十五日市役所前、湯本公民館前に掲示板を設置した。

**平の囲碁会　高萩さん優勝**

平市五丁目平将棋碁楽会の優勝盤争奪六月囲碁大会は十六月同クラブ内で行われた。成績つぎの通り。

◆A級＝①高萩力②菊地三良③山崎清光④高岡福雄

◆B級＝①遠藤光二②草野耕治③相田光雄④柴崎秀男

# オシの子を苦に母子心中
## 四倉で納屋で抱合い農薬飲む

四倉町に親子心中事件があつた。けさ四時半ころ四倉町大字戸田字蛸田二三、農吉市久子さん（三三）と長男の稔ちゃん（三）が自宅の納屋二階で農薬ニッカリンを飲み、母子心中しているのを夫の文郎さん（三三）がみつけ平署に届出た。

久子さんは十五日の朝、稔ちゃんを連れてふらりと家を出たまま夜になつても帰らず、さらに翌十六日も消息がないので親類筋などを探していたもので死んだのは十五日の正午ころとみられている。

家庭は円満、夫婦仲もよかつたが長男稔ちゃんの耳が遠く、オシのようにみえるのでこれを苦にして母子心中をはかつたものらしく、しつかり抱き合つて死んでいる姿は人々の涙を誘つている

# 投票明後日に迫る
## 常磐労組支部立候補者

既報＝常磐労組の役員選挙はいよいよ明後十九日一斉に行われるが無競争当選者を除く各支部の立候補者はつぎのとおり。

◇湯本支部▽労働部長八矢正義、鈴木篤芳賀芳正、遠藤八男▽厚生部長三浦未久、遠藤弘▽青婦部長高野弘平松本一徳▽保安専従者加藤弘美、高槻松吉、高島敏雄、四柳誠吉◇内郷支部▽支部長浅野博一、吉田栄、斎藤明▽労働部長安田正義、浅野俊一、内藤敏次郎▽厚生部長桐原松二郎、藤田製一▽青婦部長半沢武雄、小川正敏▽保安専従者篠出隆、薄井勇、大和田高雄、大谷長治、野沢止男◇磐崎支部▽副支部長村上元男、作山正二▽労働部長芳賀定雄　吉成捨雄▽給与部長川向清　江崎吉克▽保安専従者平塚政寿、高橋芳郎◇鹿島支部▽支部長阿部高弥　菅野嘉信▽副支部長西田武雄、新妻信吾▽給与部長牛亀千代吉、薬谷清成、折笠徳一、岩間義雄▽厚生部長塩田悔　高橋孝、岡田長治▽保安専従者渡辺運　亀谷克己◇製作所支部▽青婦部長木田愛雄、奥山力雄

# 磐崎鉱に熱湯吹出す
## 送気施設など埋没

十六日午前八時ころ常磐炭鉱磐崎鉱中央右斜坑ロング払跡（坑口から二千四百米）に突然毎分三百立方呎の熱湯がふきだし送気施設その他を同八時四十分ころすべて埋没した。保安係員など二百三十名が入坑していたが早急に避難したので被害はなく四十馬力と三十馬力の二台のポンプをしつけ二瓶坑長の指揮で全坑をあげて復旧作業を行つているが採掘は不可能になるのではないかといわれている。この地点は五月上旬にも熱湯の湧出があつたのでえんぺい作業をしていたところで月産七千トンの出炭がある主力坑。

# 三校とも一勝一負
## きのう平で野球リーグ

磐高、平工、平商の恒例平市内三高野球リーグ戦は十六日平工球場で行われ予想通りの熱戦を展開、フアンをよろこばせたが三高とも一勝一敗の成績だつた。

▽平商9―5磐高
▽平工6―0平商
▽磐高4―1平工（延長十三回）

# 複で遠藤、上面石城優勝
## 平で卓球縣予選大會

全日本軟式卓球選手権大会県予選は十六日平工体育館に各地区二百の代表選手が集つて行われ、盤上に火花を散らす熱戦を展開したがこの日石城勢は各種目に好成績をおさめた。主なものつぎのとおり

▽一般男子複準決勝
遠藤、上面（石城）3―1山寺、萩尾（県南）
金沢、小河原（県南）3―2大内昭、大内（県北）▽同決勝
遠藤、上面（石城）3―2金沢、小河原
▽一般女子単決勝
小林（会津）3―2片桐（会津）
松崎（相双）3―1井上（会津）▽同決勝
小林（会津）3―0松崎（相双）
▽混合複準決勝
佐藤、片倉（石城）3―0鈴木、松崎
遠藤、高橋（石城）3―2棚木、松本（会津）▽同決勝
佐藤、片倉3―2遠藤、高橋（石城）
▽女子複準決勝
小林、井上3―1台内、松崎（相双）
高橋―片倉（石城）3―0片桐、松本（会津）
▽同決勝
小林―井上（会津）3―0
▽ジニア決勝
佐藤（県北）3―0高宮
▽ベテラン決勝
倉沢（石城）3―1淡沢（石城）
▽一般男子単準決勝
山寺（県南）3―2佐藤（相双）
草野（相双）3―0相沢（相双）
▽決勝
草野（相双）3―0山寺（県南）

# 職を教え、賃金支給
## 磐城好評のカッオ節講習

賃金の支給をうけながら職をおぼえられる講習所がこのほど磐城市に発足、人気を集めている。

この講習所は釜庄商店など市内鰹節業者が県水産試験場の後援のもとに鰹節の製造方法を教えるもので、講師には寺尾得三氏（焼津市）など数氏。

十月末まではいつでも入所できるほか、実習の時は手当を支給するので受講者の人気を集めている。

名を招き越後屋本店で一日慰安を行う。第三次招待で第一次は児童相談所、第二次は盲唖学校、第三次が職員となつたもので楽しいレクリエーションを行うことになつており関係者からよろこばれている。

# 白馬の天皇に人気
## ひかり座の驚ろき宣伝

きのう日曜で賑わう平市中を白馬にまたがつた礼装の明治天皇をはじめ、天皇旗をもつた近衛兵や侍従長など五騎が「ぱかぱか」とひずめの音も高らかに練り歩き市民をびつくりさせた。

これは十六日からひかり座で上映されている「明治天皇と日露大戦争」の宣伝隊の一コマ。

当時の服装と同じもの着て、たくましい馬に乗つた一行をみて宣伝には慣れている市民も「こりやあーおどろいたねー」と目をパチクリさせた。

# ふり落され即死
## 酔いどれ三輪車追突

きのう勿来市に交通事故があり一人が即死一人は傷を負つた。

十六日午前一時十分ころ勿来市植田小浜町中の作二八五運転手布施宗重さん（三三）は酒に酔つて三輪車を運転同市錦町下舘三ノ一地内側の国道にさしかかつた際、道路左に停つていたトラックに追突そのはずみで助手台に乗つていた同市植田佐藤川崎農布施幸男さん（三三）はふり落されて頭がい底骨折即死、運転手の布施さんも頭に三週間の打撲裂傷を負つた。

**薄幸の子を**　常磐市社会一日慰安　福祉協議会では十六日盲唖学校の児童ら六十

# 母子心中

四倉でうら若い人妻が農薬を飲み、二つの長男にも飲ませて母子心中した。生活もますます、夫婦仲もよく家庭はいたつて円満だつたが子供の耳が遠くオシのようなのでそれを苦にしていたという。

近所の噂では同じ町に住んでいる夫の親　久子さんからみれば「しゆうと　がオシの子をひどく嫌つてなにかにつけ叱つたのでますます久子さんは子供のことを苦にして人知れず悩んでいたという。

自分ばかりでなく可愛いわが子に毒薬を飲ませる母親の心境はどんなものだろうか。自ら生命を断つということは生易さいことでできるものでない。まして愛児と一緒の死出の旅は第三者にはとうていわからない複雑な悩みがあつてのことだろう。

死ぬほどの悩みをうちあけられてだまつている人もあるまいお互いに力になつてこういういたましい心中事件をなくしたいものである

# 商店街にセンター
## 常磐市の診断結論届く

常磐商工会議所では五月上旬東京都商工指導所商店課長赤羽幸雄氏を招いて商店診断を行つたが十五日結果報告が届いた。それによると同市の商店街は他市町村への伸長性のない地元客中心のところだけに活動が微弱で共同性を欠いている。また商店街が切断されているとともに屈折点が多いため集結度が悪く孤立している。これらの欠点を打開するためには商品の組合せを研究し商品を専門化できないようにするが各商店街にセンターをつくつて多角経営を行うほかないというのが結論だつた。

**社研で研究を日誌に**　常磐市湯本公民館社会文化研究会青年学級では十五日午後七時から日本近代史について研究の後輪為制で研究成果を学級日誌につけることをきめ新しい運営の資料にすることになつた。

# 飛おりて轢る

常磐市磐崎字長倉常磐炭礦鉱技生吉田秀雄さん（二）は十七日午前一時十八分上り湯本駅発二二列車からプラットホームにとびおりて転落右足首をひかれ磐城共立病院に入院した。

**小野田遺族会長に藤田氏**　湯長谷字小野田地区遺族会は十六日午前九時から常磐炭鉱静風荘にひらき役員選出を行い会長に藤田利雄氏を再選した。

**湯本鉱、製作所県代表に**

全国B・C野球県予選は十五、十六の両日若松市営球場で行われたが石城郡代表の常磐炭鉱湯本鉱が2―0でタイハツを、また常磐製作所が4―1で大東相互をそれぞれ破り決勝に進出したが同系統会社のため決勝を行わず両チームとも県代表として仙台で行わる東北大会に出場することになつた。

**常磐で廿五日臨時市会**　常磐市臨時議会は二十五日午前九時から市役所会議室にひらき農業委員の選任を行う


**旅館名懸賞募集**

賞金　五千円進呈

このたび平市田町十九番地に最新の建築様式をとり入れて新築したモダンな旅館が新装開店いたすことになりました。つきましては旅館名を広く皆様から募りまして決めさせていただきたいと存じますので、左記募集要領によりふるつてご応募下さいませ。

一、皆様に親しまれ、呼びやすく、おぼえやすい名前で新装の旅館にふさわしいもの。

一、応募用紙は官製葉書（一枚に一つの名）

一、締切は六月十八日（十八日付消印のあるもの有効）

一、賞金＝五千円採用のものに御一名様（同名のもの多数の際は抽せんによります）

一、あて先き　平局区内田町一九　強口ヨシ

◆要領①葉書表面にはあて先きとご応募者住所氏名②葉書裏面には旅館名だけのこと。

維持費のかゝらない
1ケ年保証車
ホンダのドリーム
125CC
4サイクル
県下代理店
平ホンダモーター
平市長橋町25番地　TEL 2111

登録商標　水石山　お菓子　元祖大木屋　平市二六ノ内

洋品の店　フジヤ　平市鎌田TEL 公

皆様の楽しい御食事には
レストラン　パールで
カキフライ
チキンライス
パールライス　などを！
PEARL
レストラン　パール
平市田町TEL 1388

時計なら　ブラチナ萬年筆　サンクラフス　スイス堂　チケット御利用下さい　平市五丁目　TEL 1851

## わたしの名前

### 「のぶまさ」という

勿来二中校長　金成信成

「しんせい」または「のぶなり」「のぶしげ」とよまれ本当の名をよばれたことがありません　もつとも「のぶまさ」とは無理によませるのですから間違うのは当然のことですね、師範学校の入学式の時、「しんせい」とよばれたが自分の事だと思わないですましていたところ、こんどは「のぶなり」といわれあゝどうやらオレのことだなと気がつきあわてて返事をしたことがありましたよ。生命学上からいうと将来運が開けるそうですから楽しみにしていますが難かしい名前で名前負けしている現状です。名前は難かしくとも気のやさしい、物わかりのよい男のつもりですがね、自分の名が難かしいので子供たちには、保、邦夫、宏というふうにやさしい名をつけてやりましたよ。

## 長ドス一本、首一つ

### 東映　右太衛門「殿さま鴉」

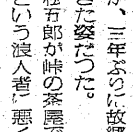

急流が、激しく岩を噛んで白いしぶきをあげる天龍川その天龍川を、なつかしげに見詰めている一人の旅人、きりツと引締つて精悍な面構え、一分のスキもない旅なれた身のこなし、一本どつこの旅鴉だが、どんな親分にも引けをとらぬ、やくざ稼業の殿様格　それがゆかりでゝ呼んで殿さま鴉の松五郎が、三年ぶりに故郷恋しと帰つてきた姿だつた。

その松五郎が峠の茶屋で　大内左文次という浪人者に悪くカラまれている千鳥のおつま四十雀の仙吉を救つたことから、左文次に恨みを買つた。

おつま、仙吉の二人は、昨夜の賭場で松五郎に出会つたのをこれ幸いと　高市で金仏弥十郎一家に討たれた親分駒鳥の仇討ちに助ツ人を頼むべく道中松五郎を追つていたのだが「いざこざは嫌えでしてねエ」とあつさり逃げられた。

折角故郷の伊那へ帰ろうと思つていた松五郎も二人の話から川祭りや　高市のいざこざに気を変えて分れ道のお地蔵さんと、丁半かけて、半目の木曽道へ向けた足もフト見た渡り鳥の群れに、ねぐら恋しと伊那にかえた。

鈴掛宿で　役人に追われていた郁造というやくざを助けた松五郎はその矢車の郁造が金仏一家の者であつま、仙吉の親分を斬つて捕えられ、「男一生のおねげえだ」とすがる郁造の話をきいて、湯治場に郁造をかくまい、「中伊那の祭りまでには迎えに来る」と切餅一つ　ぽんと渡げて一人伊那に向う松五郎の眉には何か決するものがあつた。そして……

キャスト

| | |
|---|---|
| 殿さま松五郎 | 市川右太衛門 |
| 千鳥のおつま | 花柳小菊 |
| 四十雀の仙吉 | 堺駿二 |
| 矢車の郁造 | 高木二朗 |
| お常 | 長谷川裕見子 |
| 大内左文治 | 龍崎一郎 |
| 念仏弥十郎 | 進藤英太郎 |

（十九日から東映上映）

## お國、ノド自慢公開

### 廿九日平市公会堂で

ラジオ福島の「お国自慢　のど自慢コンクール」の公開録音は二十九日午後二時から平市公会堂で行われる。出演希望者はつぎの要領で申込めばよい。

▽民謡　歌謡曲、物まね、浪曲、落語のうち一つ

▽往復ハガキに住所、氏名、年令、職業　曲目明記して二十日まで福島市下荒子ラジオ福島「お国自慢のど自慢コンクール」宛

▽当日は公開録音に先だち予選を行う。

## 常磐の生保へる

常磐市福祉事務所では生活保護者がへつているのでまつこんでいる四月の三七一人が五月に三五九人となり二三人へつており昨年から下降線をたどつているのでこれは市民の生活程度が好転しているためではないかといわれている。なお申請者もへつており四月の九人が五月に七人、廃止者は四月の八人が五月には一五人にのぼつている現状である。

## 商店だより

### 「松万食堂」で氷水始む

平市四丁目の軽食と喫茶の「松万食堂」ではきようから市内のトップを切つて氷水をはじめ涼味を誘つている。

## 今晩のラジオ

▼NHK第一

六・〇〇＝シンフォニックツチユクツチユ

七・三〇＝三つの歌

八・〇〇＝お父さんはお人好し

八・三〇＝私は誰でしよう

九・一五＝捕物シリーズ第三話「若様捕物帳」

九・四五＝民謡をたずねて

十・一五＝街頭録音

十・四〇＝風流歌草紙

▼ラジオ福島

六・〇五＝トニーの童話

六・一五＝赤胴鈴之助

六・四〇＝永遠に答えず

六・五五＝音楽の小箱

七・一五＝人情夜話

七・三〇＝メリー花形演芸会

八・〇〇＝名人演芸会

八・三〇＝歌う遊覧船

九・〇〇＝ダンセット映画劇場

九・三〇＝コロムビアアワー

十・〇五＝名作アルバム

## 今晩の映画

### 平市

☆聚楽館（17日まで）渡るべき多くの河　三人の名付親（六、五〇）

☆世界館（18日まで）赤胴鈴之助　二十九人の喧嘩状（七、〇〇）

☆ひかり座（24日まで）ジヤングルと文明　明治天皇と日露大戦争（七、四〇）

☆平　館（18日まで）命も恋も肉体の反抗（七、一〇）

☆東　映（18日まで）さけぶ雷鳥　殺人者を逃すな（七、〇二）

☆民　劇（18日まで）家　南極大陸（七、三五）

☆文化ニュース（20日まで）太平洋戦争　蝿　マンガ　ニュースポーツニュース

### 常磐市

☆湯本座（18日まで）山鳩　▽実演日根一夫

☆三函座（18日まで）忘れじの午後八時十三分　浮舟（六、三〇）

☆常磐座（20日まで）富士の夜　愛　任侠清水港（六、一〇）

### 磐城市

☆小名浜国際（18日まで）傷だらけの栄光　潮水物語（六、三〇）

☆小名浜東映（18日まで）多情仏心　底抜捕物帳（六、三〇）

☆いわき座（21日まで）狂つた果実　太陽の季節（六、三〇）

### 内郷市

☆櫻映劇（18日まで）最底社長と最高運転手　命も恋も花は噤かず（六、二五）

☆第二いわき（20日まで）眼狂四郎円月殺法　海の黒真珠（六、三〇）


# 明治天皇と日露大戦争

大ヨネスコ

純天然色　東北初封切巨篇!!

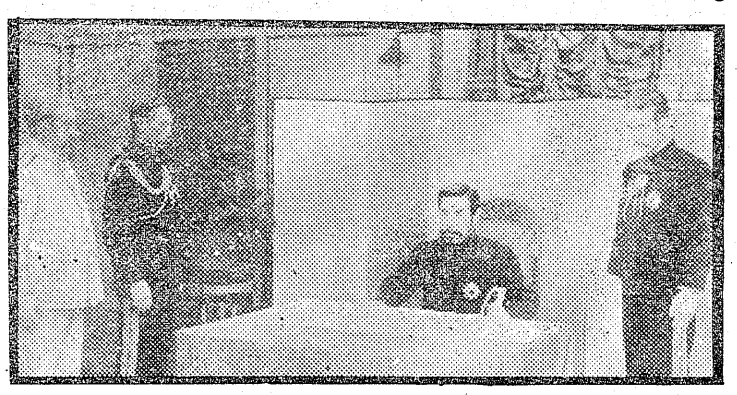

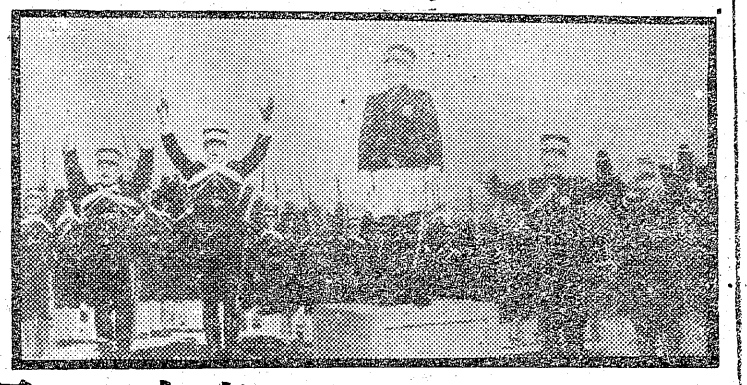

全国民一人残らず見る映畵！堂々ロードショウ敢行!!

赤い夕陽の満洲廣野に激浪高き日本海に民族の鮮血で打ちたてた輝く大勝利譜!!



（新東宝映画）

同時上映　ジヤングルと文明

総指揮　大蔵貢
監督　渡辺邦男
精鋭演技陣総出演

16日より公開24日まで　ひかり座

贈物にフランス人形
楽しい手芸材料
趣味のアクセサリー
ハシモトヤ糸店
平市銀座街　電話一四番

整形外科
外科
内科
レントゲン科
理学診療科
入院随時
福島県平市三十米道路
財団法人
竹林病院
院長　竹林貞吉
電話（本院）六〇八番　八一一番
（分院）一二七四番

ご馳走の独占禁止法通過す
藤越
小名浜　平市

支那そばとライスカレーは一般食でカツ丼はご馳走の部　うなぎ丼は大上のものとあきらめていましたが今や簡単に手のとどくものとなりました
○うなぎ丼　八〇円
○ライスカレー　五〇円
○カツ丼　八〇円
火曜サービスなす味噌漬二八円

いずみ石鹸店
代理店
袋屋本店
TEL 915

ほの
とんかつ
太宝
★出前も承ります★
カツライスの部
松　ライス　一三〇円
竹　ライス　一八〇円
梅　ライス　二三〇円
かつ丼の部
鶴かつ丼　一五〇円
亀かつ丼　二〇〇円
平市銀座通り（常陽銀行前）
電九六八

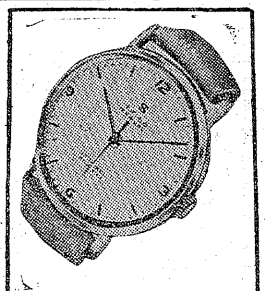

セイコー
特約店
根本
平二 TEL607

寿司は蛇の目
平市三田小路　電話一二三八

不動産売買・仲介鑑定貸家斡旋
福島県不動産取引業協会支部
平宅地建物取引所
平市才槌小路踏切際色川材木店内　電三六一番

美しい和服
夏の魅力にゆかたは
毎年評判の高い
磯浪ゆかた　辨慶ゆかた
婚礼衣裳　京呉服
服地　プリント
呉服と服地
北川
平市1丁目TEL394