綿とふとん
スズキ
平市新川町 TEL4-22

三和新報
THE SANWASHIMPO
3月14日（木曜日）
才872号 昭和29年6月17日第三種郵便物認可
日刊 日曜・祝・祭日を除く 購読料1カ月 80円
発行所 三和新報社 平市田町 電話1053

17日まで
誇りと冒涜
ウエリアム・デボラ
硝煙のユタ荒原
スコット・オードリ
いわき座
小名浜電154

昨夜、宮小郷内が四棟全半焼
強風に民家四戸も一なめ

昨夜八時半ごろ内郷市宮町字滝の宮小学校（校長佐藤道義氏）の旧校舎の物置付近から出火、火の手は北西十五メートルの強風にあおられて同校四棟中三棟半、八百坪を全焼したほか住家非住家など六棟を全半焼して十二時ごろ鎮火した。損害は約二千万円にのぼる見込みである。

〝物置〟さが火の海〟
会議に出た先生が発見

【全半焼】◇農業草野正一（四一）方二九五坪同七八◇日雇場監督薬谷政二（四三）五〇坪、同十一八◇農業藤平八（三三）一五、七五坪、同三八家族四人◇農業草野正一（四一）方二九五坪同七八◇日雇場監督薬谷政二（四三）五〇坪、同十一八◇農業藤平八（三三）一五、七五坪、同三八家族四人

【半焼】◇薬谷茂作（七三）三二坪、同八八◇採炭夫遠藤晴喜（三七）一二坪、同四八

焼けた宮小学校付近は常磐炭鉱の長屋と一般住家が密集しており、それに水といえば炭鉱の洗炭場で使っている水が流れてくる小川も渇水期で水量が不足していたのと十五メートルの強風が吹いていたため、火の手はみるみる全校舎を包み、普通教室十七、特別教室五（校長室、職員室、放送室、図書室、衛生室）を全焼した。学校を焼きつくした火は風下にあたっていた農業薬谷政二さんのカヤ屋根に燃え移り、付近のカヤ屋根三棟が全焼、非住家を含む二棟が半焼した。

原因については内郷署が調べているが、同夜六時から同校PTAでは全委員会議を職員室ではじめ、八時半ごろ閉会して帰ろうとした女教員二人（氏名不詳）が廊下に出たところ旧校舎物置付近が真赤になっているのを見ておどろき、職員室にかけこみ大騒ぎとなりPTA会議に居合せた同市消防団第二分団班長の安斉一夫さんが付近の火の見櫓にかけのぼってサイレンを鳴らした。同市消防署、消防団のほか平、常磐、好間などの消防団、地元民が約五百名が消火にあたったときは、すでに旧校舎全部に火の手が回っていた。学校側の話では物置は旧校舎の真中ころにあって、一、二年生の教室の出入り口にもなっていた。普通はほとんど使用せず、運動会の道具が入れてあっただけで近くの第二校舎には一年生の教室があるだけでこの日は風が強いというので生徒を午前中に帰し、石炭ストーブは全部消しているといっているなお配線は一週間前に調べている。

罹災者名

【全焼】◇同校小使浅野末雄（五七）

子供たちばかりなので家財道具どころか子供たちの始末に一苦労でした。火の粉が雪でも降るようで、手のほどこしようもなく、消防のくるのを待って四十分も頑張っていたが、とうとうこらえ切れなくなりました。

タバコのすいがら？
内郷署 放火説も捜査

火災原因についてはいろいろ取沙汰されているが、内郷署では同夜の宿直だった佐藤登教諭ら関係者を呼んで当時の事情を聞いているが、出火点とみられる物置は火の気のないこと、もちろん電灯もない。また近くの教室は一、二年の低学年だけで風が強くて午前中で授業を切りあげ帰しているからストーブの残り火とは考えられないPTAの会合で三十名が集ったときのタバコのすいガラか、または同校裏は山となっているためアベツクの巣といわれ、アベツクのタバコのすいガラか一調べている。なお同付近には今年に入ってからなお同付近には今年に入ってから山火事なども含めて十件以上の不審火もあるところから放火の線も捜査している。

今年中に新校舎
焼跡に建設の息吹き

同校は旧校舎が明治四十五年にできた木造瓦葺、また新校舎は昨年四月工費一千万円で完成したばかりである。市ではけさ九時から臨時議会を召集して対策を協議したがとりあえず生徒一千百名を焼け残った校舎六教室に、二年の低学年を五学級、三年以上を昌坂小に分散授業を行うことになった。引続き学校再建案も協議し、七百五十坪を二千二百五十万円で今年中に完成することになった。焼け跡の中から早くも建設の息吹きがきこえてきている。

〝火の元に注意していたのに〟
▼山田PTA会長の話＝委員三十名と学校側からなどが集って委員会を開いた。風も強い一教室にストーブをもやしてやったのでは危険だと思い、せまいが職員室にしました、駐在所の新妻さんもきておりましたし、火の元はとくに注意をはらい、校長は二度も校舎を巡回したほどです。まったく下思議ですよ。

〝火の粉が雪のよう〟
▼焼け出された薬谷政一さんの話＝火事だ、というので表に出たときは学校がものすごい火勢で焼えており、これはあぶないと思い家族をたたき起したが十一人の家族のうち子供たちばかりなので家財道具どころか子供たちの始末に一苦労でした。火の粉が雪でも降るようで、手のほどこしようもなく、消防のくるのを待って四十分も頑張っていたが、とうとうこらえ切れなくなりました。

利率三分、流質四カ月
城磐 四月から公益質屋

常磐市藤原婦人会（会長大井川フミ氏）では三十二年度新入学児童を生みだす意味でも貸すことが常道と考えている。

小口かし付などを目的に四月から店開きする計画で案を練っていた磐城市の公益質屋は三月定例市議会に提出、議決される運びとなるが市側ではすでに舟場西三に敷地を決め生活資金として貸付けは一口につき二千円、一世帯については一万円を融資する。利率は月百分の三で一カ月に満たない日数が十六日未満のときは半月、十六日以上の場合は一カ月とする。流質期限は契約日から数えて四カ月を原則としているが市長が特別の事情のあると認めた者には二カ月を越えない期限で延長することになるというもので、資本金は百四十一万円、うち二百万円は起債と し四カ年賦で償還する。

〝組合式の場合は貸す〟
平競輪場 貸与問題に答弁

三月平市会第一日は午後から卅一年度関係の質疑応答を行った小野（栄）議員が〝内郷市などで平競輪場の借用を申入れていると聞くが当局はどんな考えをもっているのか〟と質問したのに対し、伊藤助役は次のように答えた。

財政に大きな影響を与えるためなるべくなら現状のままにしたいが他市の窮状をみると貸さないというわけにもいかない。ただ内郷市単独の場合は充分検討してからでないとはつきりいえない。しかし内郷、勿来、常磐、磐城の四市が組合式で借りたいというのなら市営バスの出資をそろえた場所に中継塔を建設するワクが全国に五カ所ほどあるのでそのワクに入れるよう努力するから地元でもさらに強い運動をされたい とある

全國五カ所のワク
テ中継塔松井氏から便り

水石山テレビ中継塔誘致は地元民および国会議員などの猛運動で明るい見透しがついてきたが 十三日松井代議士から平市役所に入った書信によると水石山程度の条件をそなえた場所に中継塔を建設するワクが全国に五カ所ほどあるのでそのワクに入れるよう努力するから地元でもさらに強い運動をされたい とある

新入児に貯金通帳
藤原婦人会で贈る

五十一名に貯蓄精神向上のため額面四十円の貯金通帳をおくることになりよろこばれている。同婦人会は生活改善運動を活発に行っており青年会などと協力し一人一研究なども促進している。

大井川さんの話＝私たちの部落にある藤原さんは今年早々貯金局から表彰されましたので貯蓄奨励をして金品をむだ使いしないようにする教育の一助にでもなればというところから新入生の記念を祝しておくることになったのです。

会長に江尻君
平一中の生徒会

平一中の生徒会選挙は十三日行われ会長以下つぎの役員がきまった ◇会長江尻金機（二年）◇副会長 ニジマスを 養殖 常磐市上川地内に 常磐市では新農村建設のため工費六百万円で農事放送設備を行うことになり期待されているが今度は藤原字川上地内で農家の多角的経営を指導するため試験的にニジマス養殖を行うことになりよろこばれている。藤原川の水質水温が理想的なので一坪の池をつくって稚魚千匹飼育することになっており三十三年度から本格的に行うため五十坪の池を二カ所つくり五万匹養殖する計画になっている。

警備船〝雪風〟入港
軍楽隊で郡内行進

海上自衛隊警備船〝雪風〟は二十三日吉田英三海将以下二百余名の隊員を乗せて小名浜へ入港する。一行は〝雪風〟の艦内を公開したあと軍楽隊を先頭に郡内を行進し隊員募集をよびかけることになっている。

なお吉田海将は横須賀基地の総監で磐城市泉の出身。

驛員轉落して負傷

十二日午後二時半ごろ常磐線植田駅南側ガード北高さ六メートルで作業をしていた同駅員蛭田守夫さん（三一）小野光男さん（二七）は足場から転落、蛭田さんは骨盤骨折二カ月の重傷、また小野さんは軽傷を負つた。

大気予報

【明日】北西の風曇ときどき晴【海上】多小風波がある

月賦 ラジオと電化用品
ナショナル オンキョー
酒井無線
平市五丁目電1990

御料理 伊勢松坂牛
伊勢松坂牛（特撰）百匁三五〇円
伊勢松坂牛（特上）〃 三〇〇円
伊勢松坂牛（上）〃 二六〇円
平市銀座通り 電話二七一

近火御見舞御礼
水口薬局
内郷市宮町電話一七七八番

近火御見舞御礼
中山貞之
内郷市宮町町出八一宮小学校前

近火御見舞御礼
瀬谷文具店
内郷市宮小学校前

近火御見舞御禮
島田医院
内郷市宮竹の内
電話一五〇八番

湯本二小四月下旬完成

常磐市湯本二小の第三期工事はいよいよ四月下旬完成する。二月上旬工費八百万円で着工したもので第一期工事は工費十六百万円で十六教室、第二期工事は工費十六百万円で十六教室だった。なお第三期工事の管理室完成後二百五十万円でグランド整備工事を着工する

近火御見舞御礼

三月十三日午後八時三十分頃近火の際は早速御駈け付け下され消火に御尽力を賜り且つ御丁重なる御見舞をいただき誠に有難うございます。混雑にとりまぎれ御見舞を頂きながら御尊名お伺いもれもあることと存じますので、取敢えず略儀ながら紙上を以て御礼申上げます。

昭和三十二年三月十四日
常磐炭礦株式会社
磐城礦業所
所長 越智英勇

御禮

昨夜八時三十分頃内郷市立宮小学校の火災発生に際しては各方面よりいちはやく消火応援を頂きお蔭を以て強風下にも拘らず鎮火することの出来得ましたことは各位の御協力の賜にして衷心より感謝申上げます。こに略儀ながら紙上を以て厚く御礼申上げます。

昭和三十二年三月十四日
内郷市長 沼田一夫
同議会議長 菅本三義

磐崎で若妻学級開く
生花、アンマ術など講習

常磐市磐崎公民館では若妻学級を四月一日から馬玉部落に開設することになり人気をよんでいる。二十才から三十五才までの主婦をあつめ毎月旧一日と十五日の農休日に開設する計画で主婦の生活教養として育児、家庭衛生　アンマ術　料理、生花などを主としその他漬物講習会、消団の縮入れなど直接的な科目のほか時事解説なども行うことになつている。なお同公民館の三十二年度青年学級は下湯長谷、上湯長谷　白鳥、長孫　西郷　岩の岡、下船尾など七カ所に開講する。

常磐市の櫻まつりで
假装行列など募集

常磐商工会議所では四月一日から五月八日まで盛大に桜祭を行うが商店旅館訪問マラソン大会に参加する選手ならびに仮装行列参加者を募つている。申込メ切は三月三十一日で会議所へ口頭または葉書で申込めばよいことになつており入賞者は一等から五等まで賞金ならびに市内商店からの贈呈品が山とつまれている。

ハナシの話

相撲の星取り予想

○…平商工会館内に事務室のある某役所のA助さんとB助さんの御両人が今場所からはじめたという大相撲の予想星取りをやつている予想が一つ違うと一銭積立てなければならぬので一日にどうしても十銭以上、多いときは十五銭も出すことになる。それも二人が負けずおとらずに出資するので三日目に早くも一銭玉がザクザクだ。金庫番はK嬢にたのんでいるが、十五日間では相当なガサになる心配があるので、何に使うか、いまから思案顔である。

ふるえながら水
戸観梅

○…世は宣伝時代、とくに観光は一にも宣伝、二にも宣伝だというが、平市田町の某社に勤める二淑女、三紳士がお揃いで水戸の観梅とシャレこんだが、花はつぼみ、筑波おろしにふるえながら帰つてきた。水戸のセールスマン氏が「花は見ごろの満開でござんす」と宣伝したため行つたんだと翌日、セールスマン氏がサンザン締められていた。

今晩のラジオ

▼NHK第一
六・〇〇＝シンフン▽たんぽぽの歌
七・三〇＝即興劇場
八・〇〇＝浪花演芸会
八・三〇＝忘却の花びら
九・一五＝霧の街
九・三〇＝話の泉
一〇・一五＝時の動き
一〇・四〇＝邦楽名曲選

▼ラジオ福島
六・〇五＝トニーの童話
六・一五＝赤胴鈴之助
六・四〇＝永遠に答えず
六・五〇＝音楽の小箱
七・一五＝落語随想
七・三〇＝歌のトランプ
八・〇〇＝民謡うたの旅
八・三〇＝サロンパスの浪曲
九・〇〇＝平凡アワー
九・三〇＝芸能アワー
一〇・〇五＝名作アルバム
一〇・二五＝夜の瞑べ

今晩の映画 19日まで

平　市

☆聚楽館（18日まで）二世部隊　野性の女　（七、〇〇）
☆世界館　謎の紫頭巾　駅馬車愛わる　（七、〇二）
☆ひかり座（18日まで）赤い風船　首輪のない犬　沈默の世界　（六、四〇）
☆平　館　正義派　炎の氷河　（七、〇五）
☆東　映　鮮血の晴着　米　（六、五五）
☆民　劇　この二人に幸あれ　山と川のある町　（七、〇五）

内郷市

☆磯映劇（16日まで）俺は知らない黄金道中　（六、二五）
☆第二いわき（15日まで）花頭巾追跡七十三時間　（六、四五）

常磐市

☆湯本座（19日まで）オドンゴ殴り込み戦斗機隊（七、〇〇）
☆三函座（17日まで）令嬢殺人事件　台風騒動記　銀河の都　（六、三〇）

勿来市

☆菊多館（16日まで）死斗の銀山　肉の脚人形　（六、四五）
☆植田館（16日まで）おしどりの間　銀河の都　（七、〇〇）

洋食☆喫茶
マルトモ食堂
平四　TEL570

商標登録
水石
和菓子　水石屋

裸の筆

ゆめ

磐前半五路

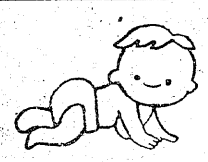

ボクの家族は、朝の食卓がすんだあと、めうべみた夢のはなしを語り合うことになつている。

ボクは、あまり夢をみないたちだが、イヤおぼえていないのかも知れないが、夜みる夢は不快なものが多い、コールタールの沼をのたうちまわる夢、ガラスをバリバリかむ夢、断崖から突き落された夢など、目がさめて寝小便をたれた夢など、目がさめてほつとするものが多い。

ある学者の説によると、夢はながくて三秒程度であるというはなしだが、ボクたちは一つの夢が二時間も三時間もながく見つづけているような気がする。

昼みる夢がある。

これはたのしい夢だ。真夏の銀座でレモンスカッシュをのみながら北海道の雪原をさまよい歩く夢、早春の草原に寝そべつて大空を仰ぎながら亡き母のおもかげを描くつぎの当つた夢などはおもしろくないとしても　過去の苦しみ愉しみを　思い出の夢として二つ二つソツと描いてみるのはたのしいものだ。

昔の少年は大将や元帥になる夢を描いて現実は皆んな一兵卒で終つた。

学生の夢を描いてダンスホールの楽士になり、大画伯になる夢を描いて風呂屋の背景をかくペンキ屋になるなら、夢はできるだけ大きく描いた方がよい。

ノーベル賞を貰う夢を描いて、やつと街のラジオ商になるくらいなら、太陽を煮て食べた夢を描いてノーベル賞をとつた方がよい。

人間に夢がなくなればおしまいである。若い青年から夢をとつてしまえば何が残る。

夢は空想であり、追憶であり、やがて希望となり理想となり、現実をつかむことになるのだ。

青年の夢は、できるだけ大きくえがくべきだ。

三菱スーパーガソリンは走る
常磐菱油　常磐菱油　常磐菱油　常磐菱油　常磐菱油

躍進の象徴サービスカー

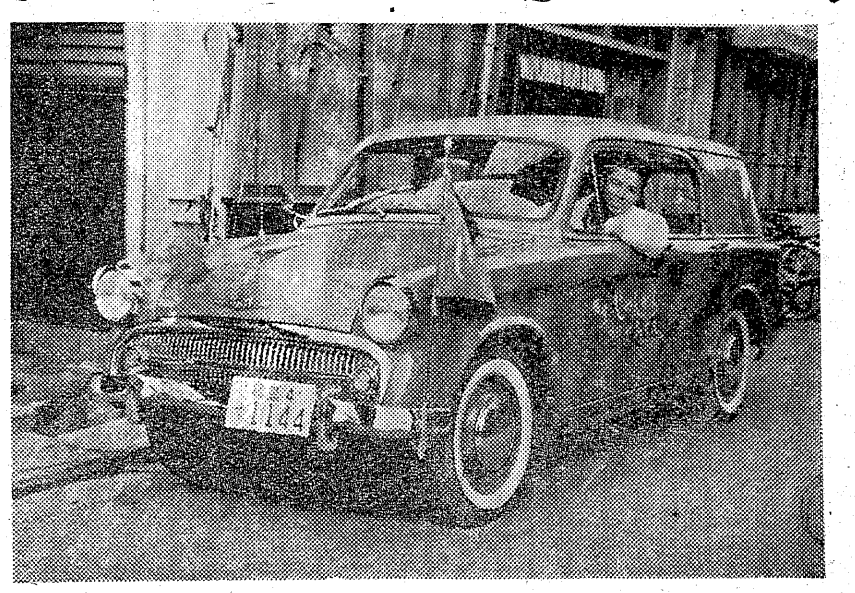

みよしサービスカー　英国製ニューヒルマンミンクス1957年型
代理店　福島いすず自動車KK

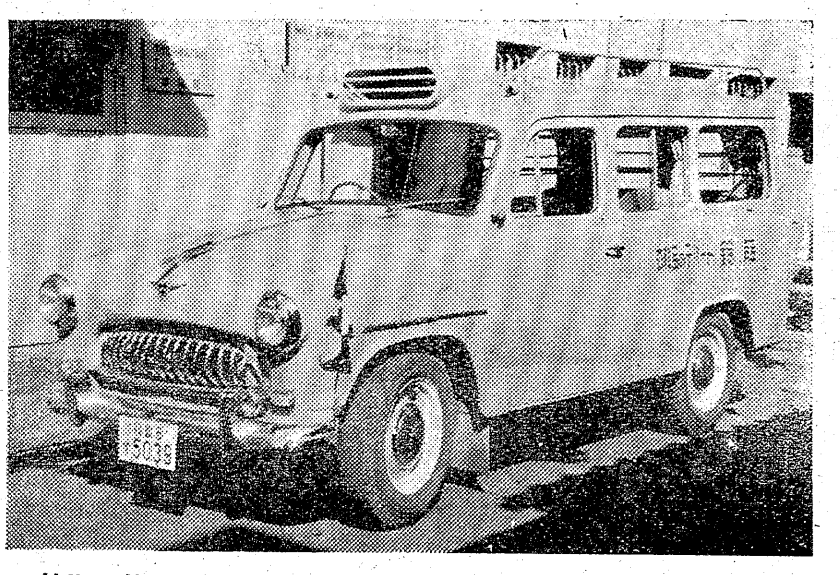

鈴藤宣傳サービスカー　トヨペット　トヨタ自動車製

珍菓
じゃんがら
趣味の和菓子　みよし
本店　平市仲田町　TEL961　支店平市銀座街

麗しの春に贈る新デザインの
婦人服　セーター　紳士服
入学 進学に　学生服　学童服
鈴藤
平市三丁目　TEL1654