損料同様な日掛
ですぐ乗れる
自転車
代理店
エビスヤ自転車店
TEL 1483

開花は
平和五年三月二日

三和新報

THE SANWASHIMPO

才839号　昭和29年6月17日第三種郵便物認可

日刊　日曜・祝・祭日を除く　購読料1カ月　80円

2月4日
（月曜日）

発行所
三和新報社
平市田町
電話1053

洋食☆喫茶
マルトモ食堂
平四　TEL570

常磐炭鉱（一般）相農（高校）優勝

雪の中、相馬―平駅伝

第六回相馬～平間駅伝競走はきのう粉雪降る中に息づまる熱戦を展開した。この日午前八時半、高校＝相馬高、相馬農高　小高農、浪江校大野分校、富岡高農学部、双葉高　四倉高、磐高、平工高　小名浜高、小名浜水産高。一般＝相馬OB、国鉄平、常磐炭鉱同習技生、日本水素の十七チーム、トップランナーが号砲一発、一斉に相馬税務署前を出発、粉雪の舞う沿道に並んだ大観衆の声援を浴びながら一路南進。鹿島で第二走者にバトンタッチ、以下原町～小高～浪江～双葉～富岡～広野～久之浜～四倉でタッチしながら寒空の中に白熱のレースを展開したが、結局一般の部は常磐炭鉱、高校では相馬農高が優勝した。成績次の通り。

▼一般の部＝①常磐炭鉱6時間4分44秒＝大会最高記録②相農OB 6時間19分32秒③常磐習技所6時間23分41秒④国鉄6時間37分33秒⑤日本水素6時間39分4秒

▼高校の部＝①相農高　6時間18分22秒②四倉高　6時間24分8秒③磐農高　6時間24分41秒④小名浜高　6時間29分28秒⑤平工高　6時間30分52秒⑥浪江高大野分校⑦磐高⑧双葉高⑨小高農高⑩小名浜水産高⑪相馬高⑫富岡高農業部

観光地当りどし！

運輸業者は大ハリキリ

江川嬢ら鐘三つ

子供音楽会公開録音

一方、常磐炭鉱でも昨年は三万人を下らないだろうと見られ観光シーズンになえて新しい計画をたて観光団募集に乗り出した。

渡辺ミチエ、金成ヒロ子、中野民夫、竹石正美、大塚ミチ子、渡辺八重子、松本小百合（以上平一小）鎌中知子（平二小）なおこの録音は十日の午後二時から放送される

叶多翁に頭彰像

四月に除幕式

好間村の巧労者叶多清さん（七）に近く〝頭彰像〟が贈られることになった。同村農根本勝五郎さん（五）ら六人が発起人となって叶多氏の長寿を祝う像を贈る計画をたて

神武以来の景気が反映してか観光客が急に増え観光地は近年にない賑やかさだというが、これら観光客の足である交通機関の繁昌振りはものすごい勢いである。日本交通公社平営業所取扱い数だけでも昨年は二万人を上回る好調を示したことしも北海道、西国、関西など旅行計画をきめ観光客募集に大童であるが、一月中行った計画ではいずれも締切り数日前に札止めするという盛況をみせ、ことしは当りどしだと大きな期待を寄せている。

一方、常磐炭鉱でも昨年は三万人を下らないだろうと見られ観光シーズンになえて新しい計画をたて観光団募集に乗り出した。

〝観光当りどし〟にそなえている

日曜☆節分☆旧正4日

だが人出は少なかった

きのうは旧正の四日日曜、節分駅伝競走　競輪と重なり平の街は大賑わいを予想されたがいままでの暖冬から一変して厳しい寒気が見舞い朝から降りだした粉のような雪が道行く人のオーバをかきたたせて予想したほどの人出はなかつたがそれでもでこ市、豆まき行列、駅伝の通路になつた三丁目七十七銀行交差点付近は終日黒山の人出だつた。なお平市商店会連合会主催の大売出しはきのうで幕をとじた。

一夜に十余人保護

酔っぱらいも新記録

経済界は近年にない好調なすべりだしをみせ、新正月以来各商店街も〝神武以来の景気〟などという新語が生れる賑やかさだが、これに加えて飲食店の繁昌振りも相当なものだ。このため酔っぱらいの数も神武以来だという。

新正月から旧正にかけて警察署や鉄道公安室にお手数をかけ　監房に一夜の世話になる数もグッと増えてきている。とくに旧正月はこの酔ばらいが多くなり一夜に十数件の酔ばらい保護も珍らしくないそうである。酔っぱらいの一番多いのは駅前と〝石城の吉原〟といわれる平市の南町附近の特飲街で二、三人から多いのは数人が一団となり街頭をどう声をあげて喚き、発情期の犬のように電柱にかみついたり、建物をけとばしたりするなど乱暴を働く、静止しようとする公安官や警官に食つてかかり傷を負わせるなど暴力を働くものもある。パトロール中の警官も酔っぱらいの保護をしていると何んにもできないと悲鳴をあげる状態だ　酔っぱらいの層も年令種々雑多だがとくにマンボ・スタイルの若いアンチャン連が多く、汽車に遅れたエエ・まま夜あかした」と街

〝妻を殺す〟と包丁で

転んで自分が死ぬ

三日夜七時ごろ妻を刺してやるとタンカを切つた男が酔つていたため転び、自分が持つていた刺身庖丁を太腿に刺し、出血多量で死亡した事件がある。

勿来市錦町字落合二四無職朝鮮生れ高田一休こと甲一休さん（三七）は「妻を殺してやる」と妻の勤めている同字横山飲食店に刺身庖丁を持つて押しかけ、妻を殴とばした途端に足場を失い転倒、持つていた刺身庖丁を太腿に刺して重傷を負い、同町櫛田病院にかつぎこまれたが出血中量で間もなく死亡した。勿来署が調べているが、甲は自宅で酒を飲み一杯気げんで押しかけたもので　酔つて足場を失つて倒れたものらしい。

今年も豊作の太鼓判

きのう〝黄金雪舞う〟

このところすつかり雨や雪にみはなされていたいわき地方にきのう今冬二度めの雪が降り子供はしばらく忘れていた雪をみて大よろこび元気よく外にでて体一パイに雪をあびたが農家も〝節分に雪は豊作のシルシ〟とばかり縁起をかつえていたが一方旧正最後の売出しに降られた商店街は〝なにもきようあたり降らなくても〟と渋い顔だが一般に〝黄金の雪〟だつたことは間違いなかつたようだ。

豆まき大賑わい

きのうは節分。＝恒例の平市子鉱倉神社の豆まき祭は午後二時半から行われたが、この日二時ころ打揚げ花火を合図に卅メートル通りの七十七銀行平支店前に集合した紋付羽織はかまの年男五十名と手古舞姿の芸妓十五名が子鉱倉神社まで市内をねり歩き。神社では寒さを押して集つた参詣の善男善女に豆をまいたが、豆の中に混つている大黒像を拾おうと大賑わいをみせ広い境内も黒山の人で埋つた

七レースで中止

平競輪前節終る

平競輪前節はきのうで終つたが三日間の売上げは一日目七百七十五万五千五百円、二日目九百三万九千九百円、三日目四百四十三万五千六百円計二千百二十三万十円だつた、なおきのうは降雪のため第七レース以後は中止した。

人の往来

▽平税務署妹尾員税務課長は県下税務署員税課長会議出席のため五日福島市へ、七日帰庁する。

▽諸橋半、沼田内郷、矢吹常磐、三代磐城、古川勿来の五市長と山崎平、吉田常磐　草野磐城の三商工会議所会頭ら一行は常磐線電車化隊情のため六日上京する。

天気予報

【明日】西ないし南の風晴。
【海上】やや風波がある。

常磐民生協役員きまる

常磐市民生協議会は二日午前十時から市役所会議室にひらき役員の選挙を行い次の通り選任した。

▽会長大内一美▽副会長坂本正二、藁谷吉五郎　農会議員、水利組合議員などつとめたほか社会教育に大きな功績を残している村の元老である。

完全就職打合せ

あす平職安で

平職安所ではあす午後一時から同所で高校卒業者の就職促進協議会を開く。これは本業を間近に控えた高校生の完全就職を図るため行うもので同所管内の就職希望者は千百五十名だが一月末までに四十％の四百六十名に達している。

魚族研究所陳情

常磐総合開発促進期成同盟会の諸橋平、三代磐城　沼田内郷の各市長および植田　馬目、小野県議らは二日、県庁副知事室で山口副知事など常磐開発審議会の委員に会い高柴ダム　鮫川工業用水、小名浜港整備などの予算確保について陳情した。主な陳情つぎのとおり。

▽工業用水に関連する予算＝東北開発会社の予定されている事業費三億二千万円のうちに工業用水に関する予算を望むよう県の努力をねがいたい。

▽小名浜港整備の予算＝直轄事業として二億七千万円を要求したが決定額は五千万円だつた。しかしこれはことし増額の見とおしがあるので県の努力を望む。

▽高柴ダム工事に関連する予算＝調査費千二百万円。事業費二千万円がきまつたがそのうち県費負担八百万円をぜひ新年度予算に計上してほしい。

▽水産漁業振興＝魚群の接近を知るため磐城沖にぜひ魚族生態研究所を設けるとともに漁業指導員の補助を願いたい。

映画
いよいよ明5日より上映

昭和三十一年度芸術祭
文部大臣賞受賞
一九五六年度ベストワンに輝く
フランス映画の名作!!
マリア・シエル主演

居酒屋

急告!!

「居酒屋」は明5日より一週間上映で11日迄でございますが前売券には印刷の間違いで十二日までとなつておりますので紙上にておわびし訂正させていただきます。映画は十一日まで上映ですからお間違いのないように御来館下さい。お願い申上げます。

2月11日迄上映
ひかり座

まだら蛇
長谷川・山本・美空
5日まで
一夜の百万長者
アチヤコ・堺・浪花
いわき座
小名浜電卜54

スズラン印
富士商会
平駅前　電五六、二二四四

謝恩
葬儀
小名浜　二〇一　書樂

当病院事務長　持地市之助　の告別式に際しましては御多忙中にも拘らず御会葬下され洵に有難く厚く御礼申上げます

昭和三十二年二月四日

松尾病院
院長　松尾正平

亡父　持地市之助　の告別式に際しましては御多用中にも拘らず遠路わざわざ御会葬賜わり誠に有難く厚く御礼申上げます

昭和三十二年二月四日

喪主　持地孝美
妻　持地チエ
親戚一同
友人代表　佐藤治平
葬儀委員長　松尾正平

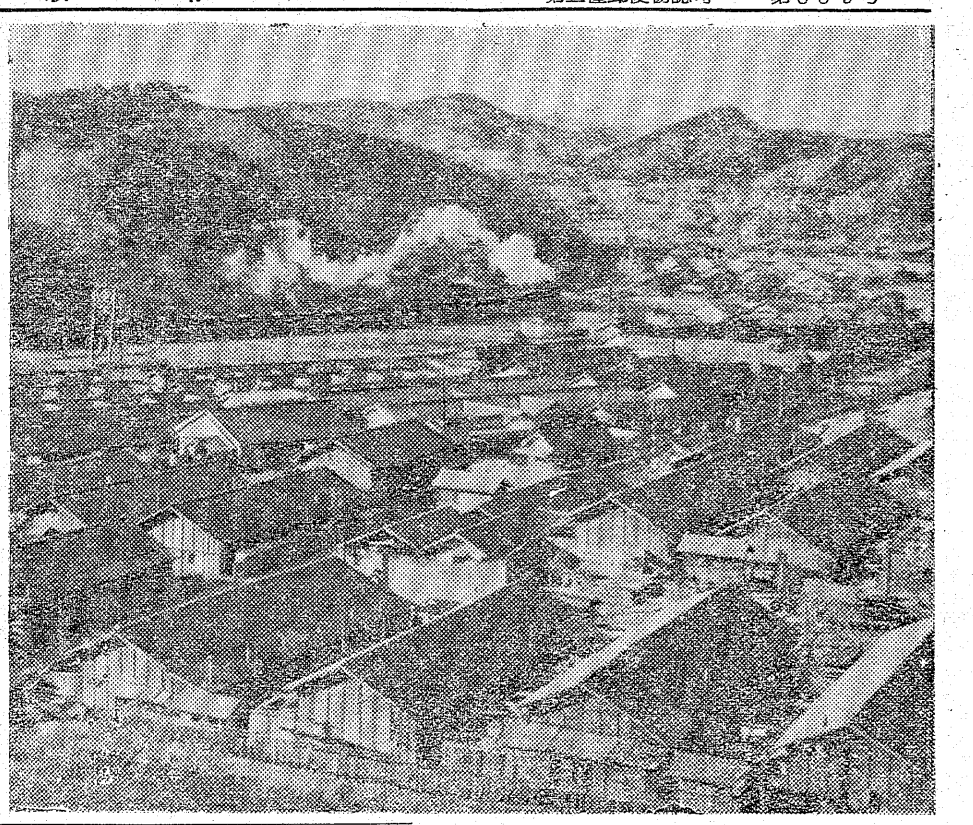

裸の筆 ふるさとの山 ①

磐前半五路

ボクの姓名

姓名というものは人の付牒だからできれば顔がちがつているようにひとつひとつかちがつている方がよい。そして、よびやすくて、よびかたがキレイな方がよい。

ところが、ボクの姓は日本国中であまり見あたらない姓らしいのと読みかたがむずかしいのか、満足によんでくれる人がすくない。

たとえば、バンゼン、バンマエ、バンザキなどである。正しいよび方はイワサキなのだが、今ではどうよばれようが返事をすることにしている。

ボクにとつて困るのは、姓より名である。子供のころ、よくハンゴロシとか二分の一ゴロウなどとからかわれたので、名前をつけてくれたお父さんをうらんだこともあつた。

母も子供の名は〝マサオちやん〟とか〝ヨシオちやん〟などは、可愛らしくてよいが、〝ハンゴロちやん〟では一と、よくこぼしていた。

いつか、映画館に入つたら、いきなり〝ハンゴロウ参れ〟と、どなられたのでびつくりしたが、スクリーンに、大瀬の半五郎というやくざが立廻りをしていたのでホツとした。しかし、イヤな気になつたので出てしまつた。

自分の名を床の中や便所の中などで、ときどき小さな声でよんでみることがあつても、人前で大きな声でよびあげることはあまりないし、きらいである。

ところが、戦前には簡閲点呼というのがあつて、年に一度郷里に召集されて、こわい軍人さんの前で自分の姓名を精一パイの大声で名乗らなければならなかつた。これがボクにはどうもニガ手であつたしかし、思いきつてよびあげてもボクがでたらめの姓名でもいつていると思うのか、幾度やつても、やりなおしを喰わされるのにはへいこうした。

しかたがないから、最後には、イワは磐梯山のバンで、サキは弘前のサキで、ハンは半殺しのハン、ゴは数字のゴ、ロウは桃太郎のロウでありますー とやつてのけてやつとパスしたおぼえがある。

姓名というものは、その文字や読み方のゴロなどで、その人をいろいろに想像してみることがある。通信教育をうけている人で大山金左衛門、という人がいるから多分老人かと思つたら十一才の少年であつたり、山中トラ子というから、こわいおばさんかと想像したら自画像は可愛らしいセーラー服の女学生であつたり。石原豪人というから、柔道六段ヒゲぼうぼうの西郷さんのお孫さんのような青年かと思つたら、いつも微笑をふくんだやさしいスマートな青年なのでびつくりしたことがある。

ボクは、お酒を一ぱいも口にしないのに大酒飲みにみられたり、犬に吠えられても胸がドキンとする心臓の持主なのに、愚連隊など四五人相手にしてもへいちやらな男に思われているのなどは、ボクの姓名のゴロからくる感じらしい。

少女雑誌のさしえを書いていたころ、編集者の人から、君の名は少女雑誌にふさわしくないから替えてはどうかといわれたことがあつた。

しかし、今ではこのイヤなやつこしい名も親からちようだいした顔と同じように、べつな姓名などと取替えたいなどとは思わなくなつた。

名は、体をあらわすというが、今ではボクの姓名も、どうやらボクに似かよつてきたようである。

石炭列車

流行語〝神武以来の好景気〟という言葉がある一冊の雑誌に三百七十八回載つていたそうだ。神武…はどうやら食傷気味になり強い反発もでてきたがヤマに関する限りこの言葉がぴつたりする。ボーナスでふくらんだフトコロは大分しぼんできたが、それでもヤマの人は明るく今年も神武景気まちがいなしと張切つている。そしてそれに答えるようにきようも石炭列車が白い煙をあげて走つて行く。

（写真は湯本から常磐炭鉱磐崎鉱を望む）

今晩のラジオ

▼NHK第一

六・〇〇＝シンフォニー 愉快なタルタラン

七・三〇＝三つの歌

八・〇〇＝お父さんはお人好し

八・三〇＝私は誰でしよう

九・一五＝ドラマ「霧の街」

九・三〇＝民謡をたずねて

一〇・一五＝街頭録音

一〇・四〇＝風流歌草紙

▼ラジオ福島

六・〇五＝トニーの童話 画スターパレード」

六・一五＝赤銅鉢之助

六・四〇＝劇「永遠に答えず」

六・五〇＝音楽の小箱

七・一五＝人情夜話

七・三〇＝角家演芸会

八・〇〇＝幸運アベック劇場

八・三〇＝歌う遊覧船

九・〇〇＝タンセット映画劇場

九・三〇＝コロピアアワー

一〇・〇五＝名作アルバム

一〇・二五＝夜の調べ

今晩の映画 4日まで

平市

☆聚楽館 大アマゾンを行く 誇り高き男 （七、三〇）

☆世界館 民謡を訪ねて スタジオはてんやわんや 銀河の都 （七、二三）

☆ひかり座 空飛ぶ円盤地球争奪戦 テーブル・ロックの決斗 （六、五〇）

☆平 館 初場所大相撲 乱れ白菊 踊る摩天楼 （七、一五）

☆東 映 母孔雀 恋染め浪人 （七、〇〇）

☆民 劇（5日まで）星空の街 蝴蝶巣城 （七、一〇）

内郷市

☆緑映劇（5日まで）12哩の暗礁の下に大鼓の響き （六、三〇）

☆第二いわき（5日まで）まだら蛇 流れる （六、三〇）

勿来市

☆植田館（5日まで）鷺の音 月形半平太 （六、四五）

☆菊多館（5日まで）相馬の唄祭り 恐怖の空中殺人 （七、〇〇）

磐城市

☆小名浜東映（5日まで）任侠清水港 純情部隊 （六、三〇）

常磐市

☆湯本座（5日まで）人間魚雷出撃す 侵略者 （六、三〇）

☆三函座（6日まで）恐妻一代 譬あつき部屋 （六、三〇）

木材の百貨店
一般建築材料、建具材、竹木
ベニヤ板類、銘木、秋田杉木
津島松、木曽檜、ラワン材
米松、車輌材、枕木、亀柱
株式会社 丸一材木店
取締役社長 滝口豊
自宅 平市五町目電2506
工場 平市福宝町目電2511
鹿場 平市五町目電2512

文
紙製品
文具・紙
電話 昼間 1831 夜間 1813
魁売部 堂文卸

燃料節約 生活の合理化
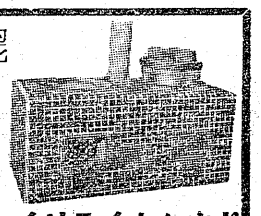
武田陶器店
タイル部
平市一丁目
電話二二九
イソライトかまど

ハツピーミシン
ふくすけミシン
トヨタ編機
河合オルガン
綴本通り
小山商會
電一五七六

ふつくらとして
やわらかい
すず印わた
スズキ製綿店
平市新川町
TEL422

割烹旅館 翠
月
家町の田番
市と市新332番
も立電

整形外科
内外科
レントゲン科
理学診療科
入院随時
福島県平市三十米道路
財団法人
竹林病院
院長 竹林貞吉
電話（本院）六〇八番
（分院）八一二番
二七四番

意気でにぎって
粋な寿司
小料理
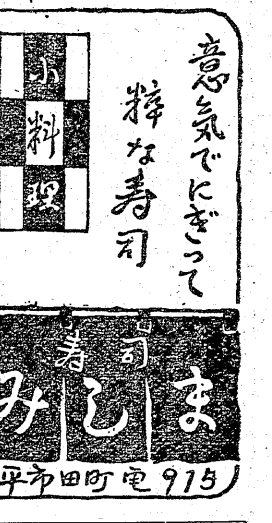

記念品・御贈答用に!!
入名
綿風呂敷
馬目染工場
平市五丁目
電話558番

お化粧は技術と設備にサービスを誇る当店において下さい
ハセガワ化粧院
平市三丁目 電話一五六

明治大帝御大祭に献上御嘉納銘菓
登録商標
桃の里
金澤屋
製造本舗
平市一丁目電327

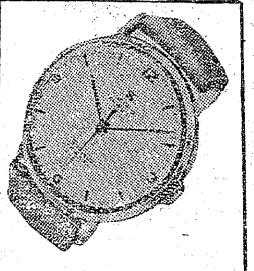
時計は
根本
平二 TEL607

若ひな鳥料理
▼今年はトリ年です……
▼自家育成若ひな鳥……
▼の料理をぜひ一度……
▼御賞味下さいませ……
お食事のデパート
風二不
平市中央通り TEL886・1750

◎修理は親切丁寧！
◎高速度洗滌機使用
◎時計の検査には電気タイムグラフアー使用
時計☆眼鏡
万年筆☆指輪☆ラジオ
山崎時計店
電話 平市九五九丁一目