磐城防犯協会で定期総会

磐城市防犯協会では四日午後一時から磐城警察署二階会議室で昭和三十三年度定期総会を開催する。議案内容つぎの通り。

①三十三年度事業計画②三十二年度決算報告③三十三年度予算その他。

7月2日（水曜日）

発行所 三和新報社 平市田町 電話1053

三和新報

THE SANWASHIMPO

オ1267号 昭和29年6月17日第三種郵便物認可

日刊 日曜・祝祭日を除く 1カ月購読料 80円

常磐でサイクリング

常磐市湯本公民館輪業組合主催のサイクリングは六日行う。午前八時半湯本公民館前出発でコースは平～夏井～新舞子

平で将棋例会

平市の将棋碁楽会では六日午前九時から優勝盤争奪七日将棋例会を開く。

大谷石 五丁目 電六六 井上

佛具 平市新川町 橋本屋

大選挙区制17対15で否決

磐城市会 ロケ補助請願は採択

磐城市六月定例市議会は一日午前十時から本会議を再会。各部常任委員会に付託されていた千三百五十九万円の追加更正予算ほか九議案を原案通り可決したが注目されていた市議選挙区を大選挙区にするための選挙区設置条例の廃止は無記名投票の結果反対十七票、賛成十五票、無効一票（定数三十六人のうち二人欠席）で否決された。

なお市観光協会から請願のあった日活映画「船方さんよ」のロケ補助四十万円は賛成多数で採択された。

各鉱新賃金決る

常炭鉱、半年ぶりで

既報＝常磐炭鉱の第八回新賃金団体交渉は徹夜交渉の結果、一日午前六時四十分に了解点を見出し一日一番方から入る予定だつたストライキを中止、六カ月ぶりで終止符を打つたが確認内容はつぎの通りなお日曹赤井、三昌、小田（職）は別途協議することになつている

◇基準賃金増額（修正給を含む税込み）▼関本＝成人男子二十七円▼櫛形＝同二十一円▼望海＝同二十一円▼品川黒田＝坑内外平均七円（四月以降）▼矢ノ倉＝同五円▼小田＝同五円（七月以降）▼新広野（小松）＝坑夫十円、坑外夫五円（七月以降、▼大昭（一）＝坑内夫十円、坑外成人男子五円（七月以降）▼万治＝直接夫十二円、間接夫八円、坑外成人男子五円（七月以降）▼長倉＝直接夫二十円、間接夫十八円、坑外成人男子十六円、その他鉱員十三円▼内郷＝二十円、十八円、十六円、十三円▼多賀＝二十円、十八円、十六円、十三円

◇一時金（税込み）支給▼矢ノ倉＝千円▼新広野（鍋塚）＝千三百円▼同（小松）＝千三百円▼綴伊東＝千二百円▼広畑＝千二百円▼俵＝七百円▼俵十王＝七百円▼戸部＝七百円▼大野大倉＝五百五十円▲三和＝三百円▼東海＝坑内夫二百円、坑外成人男子百五十円、保護百円▼山崎二百五十円

◇生産能率賞与（税込み、七月以降）▼杉本＝五十円（十トン）百円（十一トン）二百円（十二トン）▼東海＝五十円（十一トン）百円（十二トン）二百円（十三トン）

漁船保険組合で記念式

県漁船保険組合では十五日午前九時半から平市公会堂で組合創立二十周年の記念式典を行い漁船保険事業功績者並びに無事故優良漁船優良乗組員の表彰を行う。

"夏休みはこうして"

平で生活懇談会開く

平市児童、生徒の夏季生活懇談会は児童生徒代表二十五人とPTA代表五十名が集つてこのほど平一中で行われ小、中、高の三部会に別れて意見を交換したあと全体会議でつぎのようにまとめた。

▽小学生＝❶夏休み中は低学年が一時間、中学年が一時間半、高学年は二時間半以上の学習を行う❷ラジオ体操は部落ごとに行う❸映画は父兄同伴で行く❹遊びから帰る時間は六時前とする❺手ぬぐいや鼻紙は必ず持ち、外出から帰つたらウガイをする❻日記は必ずつける❼水泳は清潔な場所で泳ぎ、終つたら目を洗う❽水泳は一人で行かない❾家事手つだいをする

▽中学生＝❶学習時間は一学年二時間、二、三学年は三時間以上とする❷日記をつける❸期間中病気をなおす❹ラジオ体操の励行❺暴飲暴食をしない❻交通道徳を守る❼水泳は三人以上で行く❽外出は女子七時、男子九時までとする。家人同伴のさいは十時までとする❾映画は家人同伴とする❿盆踊りには参加しないことを決めた。

▽高校生＝❶学習は自主的にやる❷外出は男子九時、女子七時までとし外出する時は制服制帽でゲタばきはなるべくしない❸アロハシヤツ、原色の衣類は禁止する❹異性との交際は個人的にしない。

た。

平で調理士資格認定講習

平保健所では六日から十一日まで同所会議室で浜通り調理士資格認定講習会を開く。講師つぎの通り。

▽公衆衛生＝山内平保健所長▽栄養と調理理論＝阿部栄養士▽食品衛生＝二股衛生課長▽食品取扱＝県公衆衛生課五十嵐技師。

ひな鳥の人気の秘密を問う

ひな鳥の生産がようやく順調になりホッと一ト息。お客さまから毎日責められて痩せる思いでした。自慢は卸し相場よりズッと安いこと。

○ひな鳥丸焼 一羽 一八〇～二百円

○〃丸（ナマ） 百グラム 二八円

○ひな鳥もも 一本 七〇円

木曜特売 特用ハム 百グラム 三二円

藤越 平市 小名浜

古河好間スト中止

賃金配分など話合う

古河好間炭鉱労組ではきのう会社側と賃金配分などを交渉した結果話合いがつき、けさ一番方から予定していたストを中止した。

平で計量器検査

平市ではつぎの日程で、ものさします、はかりなど計量器の検査とメートル法説明会を行う。

▽草野地区十四日（草野公民館）▽夏井地区十五日（夏井支所）▽高久地区十六日（高久支所）▽沼の内地区十七日（沼の内公民館）▽豊間地区十八日（豊間支所）

二つの傷害事件 平

平署では平市禰宜町自動車助手後藤一慶(三二)と四倉町細谷字民ノ町農業会川藤男(三五)を傷害で捕まえた。

後藤は昨夜十一時五十分ころ平市大工町道路上で通行中の同市材木町石工木村力(三二)と口論中、刃渡り十二センチのドスで切りつけ一カ月の傷を負わせ現行犯で逮捕

会川は昨夜九時ころ平市草野字内宿農業大久保護さん方の庭先で酒に酔い柏村汀(五〇)と口論中仲裁に入つた平市草野字宿無職斎藤末蔵さん(四八)をマキで殴り頭に全治二週間の傷をあたえ午前一時五十分ころ逮捕された。

一級坂本さん一人

磐城の珠算能力合格者

磐城商工会議所主催の第三十三回珠算能力検定試験合格者はこのほど発ぴようされたが一、二、三級はつぎのとおり。

▽一級＝坂本伸子

▽二級＝佐藤為雄、木間輝男

▽三級＝根本美恵子、古河君子、小野淳、菊地正子、宗川マサ、湯沢広子、渡辺紀代美、中野重利、松本寿美子、吉田昭子、川上長久、阿部精、皆川正、鈴木正秋、柳内八和子、馬上節子、高橋直子、志賀和子、志賀実、佐藤徳子、馬上勇、箱崎節子、吉田マサ子。

天気予報

【明日】南東の風曇で日中晴間が出るが一時にわか雨。海上は多少風波がある。

平夏季社会大学講座

二十五日から三日間

平市では二十五日から三日間市公会堂で毎朝九時から正午まで夏季社会大学講座を開く。受講料は一般一日三十円、学生二十円。講師と演題つぎの通り。

◇日本婦人の地位向上について＝労働省婦人少年局長谷野せつ

◇「国際情勢下における日本」＝共同通信政治部長明峯嘉夫

◇新しい道徳教育＝評論家坂西志保

経済講演会

平経済クラブ主催の経済講演会は三日午後二時からいわき民報ホールで行われる。講師は斉藤栄三郎氏

常磐市で人事異動

常磐市役所では一日付で庁内の一部人事異動を行つた。配置がえ次の通り（カツコ内は旧所属）

▽診療所（財務課）高木由紀子▽商工課（税務〃）遠藤雅男▽税務課（総務〃）木田栄一▽農業委員会事務局（福祉事務所）野崎信一▽福祉事務所（農業委員会事務局）大谷和丸▽総務課市民係(同戸籍係)皆山博敏▼厚生課（市民係）田中一男▽総務課戸籍係（同市民〃）鈴木清吉▽厚生課（福祉事務所）佐藤恒久。

大雨注意報でる！

海上もあすまでシケる

きよう常磐地方に豪雨が見舞いびつくりさせたが福島地方気象部では午前十一時五十二分大雨注意報を発した。これによると雨はあすまで続き平均三十ミリー五十ミリに達し、海上はシケて最大風速十五メートルの南風が吹きまくるので漁船は注意すること。しかしあすからだんだん回復に向う。

小池氏課税第一へ

財務事務所で人事異動

石城財務事務所税務課では一日付で所内異動を発令した。（カツコ内旧）

▽課税第一係長小池栄一（徴集係長）▽徴集係長遠藤文也（課税第一係長）▽総務係盛泰明（徴収）貝沼一秋（同）紺野悦朗（課税第二）▽課税第一係田部彰（課税第二）有戸三男（徴収）高原光雄（同）伏見茂男（総務）▽課税第二係佐藤雄工（課税第一）深谷実（徴収）佐藤武男（同）▽徴収係渡辺秀成（課税第二）佐藤孝（同）植松政徳（同第二）津田宗市（総務）小川弘（同）高橋貞夫（同）

あすの朝生（あさなま） 一個一〇円

あゆ　調布

くず櫻　ういろう

吹雪　水羊かん

一味　乙女もち

ご会合のお茶菓子はおそれいりますが、前日にご注文お願い致します。

じやんがら本舗 みよし 電六九一

母スミ儀永らく病気療養中の処八十六歳の高齢にて六月二十七日永眠致しました。茲に生前の御厚誼を感謝し謹んで御通知申上げます。

追而葬送の儀は七月三日午後一時より二時迄長橋町性源寺に於て告別式を執行致します。

昭和三十三年七月二日

平市田町二ノ三（すみや旅館）

喪主 関内一郎

ムードとミュージックを誇る一流店

ゴールデンルーム

純喫茶

冷房完備 女店員募集

★出前迅速★

不二屋

平市中央通り TEL886・1750

営業案内

スライド

アドバルーン

沿線看板

店内装飾

サンドウイツチマン

屋外看板

常磐広告社

平市卅米通り七十七銀行隣 電四四七

南國の夢をよぶ

色と香りと この味覚

コーヒー40円

モーニングサービス

毎朝7､30－11､00

トースト付 40円

PEARL

レストラン パール

平市 三田小路 TEL1388

カクテル教室

午後5時から

本日V.A.T 69 120円

モーニングサービス

コーヒー 50円

トースト・玉子付

45チェーン

ロンシヤン

平市ひかり座裏

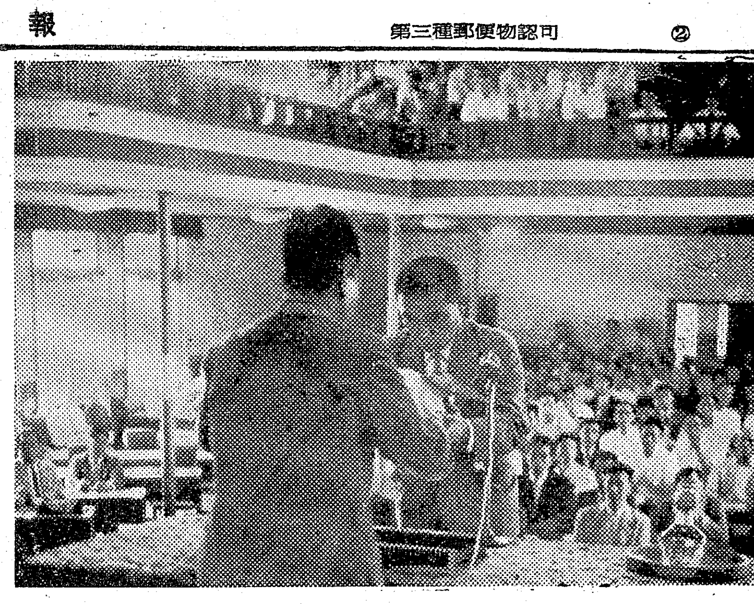

常磐技術十周年大会

世界一、条件のわるいといわれる常磐炭鉱では、この悪条件を克服するために優秀な技術を必要とされているが、去る廿三年「常磐技術会」が発足してから、今年でちようど十年になるので、技術関係者およそ五百名が集り十周年記念大会をひらいた。以下は、席上、行われた大越社長ほかの講演要旨。

技術に殉ぜよ

社長 大越 新

今日の記念すべき大会の祝辞として、私が四十年間の勤務を通して得た体験を申し上げたい。特に私は若い人たちを対象としてお話したい

「技術屋は技術に殉死すべし、事務屋は技術屋に殉死すべし」ということを、私は廿年前にいつたことがある。事務屋が技術屋に殉死せよということは、今となつて考えれば問題のある言葉だと思うが技術屋が技術に殉死せよということは今も間違いのない言葉だと考えている

同じ年に学校を卒業して同時に入社しても給料に差が出てくることがある。それが面白くないと考えている技術屋がある。私自身そうした心境を経験してきたが、これは間違つたことであると考えている。給料のことだけを考えるならば毎日の仕事も面白くなくなり、技術も退歩することになろう。だが技術屋の本領は技術の向上にある。技術屋は技術に殉死する心構えで世に処すべきであろう。こういつたからとて私は諸君にこの考え方を押しつけるものではない。私が四十年間に到達した心境を申し上げたまでである

人間は馬力を持てという。だが馬力は文字通り馬車馬のように進むことではあるまい。そこには知能という重要な一つの要素を必要とする。技術屋は知能を常に身につけることによつて品格のあるシツカリした人間であつてほしい。いつどこで誰と話をしても常に間違いのないことをいう人間であるように、技術屋は常に精進してもらいたい。また技術屋は過ぎ去つたことにクヨクヨしないものでありたい。去るものは日々にうとしという言葉をよく味わつてもらいたい。過去にこだわらず前途に希望を持ち、現在に感謝する心がけは人間たるもの誰もが持つべきものであるが、特に技術に志す人々にこの心構えを望みたい

創意を生かせ

磐城砿業所長 越智英勇

この十年間の技術担当諸君の努力を生かす最大の課題は、坑内温度を低下させて出炭能率を向上させることである。磐城砿業所は現在茨城砿業所よりいろいろの面で援助を受けているが、こうした援助を受けずに独立した健全経営を確立するためには、坑内温度低下が最大の急務である

坑内温度を低下させることは採炭作業を楽にし、坑内用資材を少なくして最大の効果をあげることができ、しかも増産によつて生産原価を安くすることができる。いま我々がこれをやらなければ誰もこの課題を解決してはくれないし、この課題を解決することによつて磐城砿業所従業員の生活を安定させ、常磐炭砿の地位を確固たるものにするのである。このことをよく理解していただきたい

もしこのヤマが処女砿区であるとして諸君の一人々々が所長の立場に置かれたとすれば、孔くりにも発破にも最も効果のある方法を計画するであろう。その考え方で日常の作業に当るならば磐城砿業所の現在の問題は必ず解決されるものと信ずる。諸君の持つ創意を最大に発揮して磐城砿業所の健全経営に努力していただきたい

技術十年の歩み

磐城砿業所副所長 小林世志三郎

▽出炭＝磐城では廿三年に九十三万二千七百四十トン、卅二年に百五十五万一千五百トン、茨城では廿三年に十九万三千七百十九トン卅二年に六十六万三千二十トンで合計すれば、この十年間に二倍以上の増産をしている

▽深度＝磐城では廿三年三百五十八米、卅二年五百六十一米で二百十七米進み、茨城では廿三年二百米、卅二年四百五十米で二百五十米進んでいる

▽坑口＝改廃甚だしく、磐城では綴、四坑の二坑口を廃止し、長倉新坑を新設した。茨城では中郷四坑、六坑の二坑を廃止、さらに神の山三斜坑を廃止して神の山新坑一本に統合した

▽カツペ採炭＝廿三年以前は木柱だけだつたが、廿五年以降鉄柱とカツペ併用の採炭を始めた。鉄柱は最近では八十トンの強度のものを使用し、カツペは進行速度を速めるため一米二十のものを使つている。これに併用するコンベアーもシングルからダブルへと変つてきた。茨城では現在コールカツターを使つているが、磐城では地勢上使用できない。何とかコールカツターを使うようにしたいと考えている

▽面長＝十六年に綴坑で面長四十米、片盤四百五十米の記録がある。が、廿三年には磐城で四十二米、茨城で卅米の面長となり、卅二年には磐城で面長百十米、片盤四百六十米、茨城で面長二百卅米、片盤八百米となつている

▽急速掘進＝磐城では水平坑の掘進速度を卅二年までの記録を卅三年になつて全部更新し、現在の最高記録は一カ月百四十三米九である、内郷のソ水坑は六月には二百米を突破する見込みである。斜坑の記録は百米である。茨城には水平坑で二百卅米の記録がある

▽機械化＝磐城では石炭が廿一％岩石が六十七％機械化され、石炭用は掘進能力が増している。斜坑用の良い機械は未だない

▽坑道鉄化＝鉄化率は磐城五十％茨城百％で、磐城では卅五年に百％鉄化する予定である。沿層維持坑道はできるだけ少くすることが必要である

▽坑内水＝廿九年一月から対策研究を本格的にやり、全国の権威者をも交えて研究を続け、地質、水理地質、物理化学のあらゆる方面から対策を研究している。廿三年の排水量は三千八十七立方フート、卅二年は三千百十七立方フートで、ヘツドは廿三年一千二百五十一尺、卅二年は一千六百八十四尺である

▽通気＝湯本砿は 廿三年 の平均温度卅六度から卅二年の卅三・六度に低下しているが、これは風量を廿三年の三万八千十七立方米から卅二年の四万五千九百四十五立方に増加したこと、在籍十一台に及ぶ冷凍機を設備したこと、排気立坑を多くしたことなどに原因するものである。風管も廿三年には十四インチであつたが現在は廿四インチである

▽選炭＝廿四年に格内炭と格外炭との区別ができ、これによつて石炭の品位は向上し、磐城では廿三年の五千四百四十八カロリーから卅二年の六千廿カロリーへ、茨城では廿三年の三千六百四十四カロリーから卅二年の四千四百四十九カロリーに向上した

▽保安＝廿四年に保安法が施行されてから災害は激減したが、磐城では保安大学を設けて常時保安教育の徹底をはかつている

おしどり相談

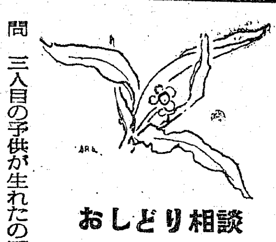

問　三人目の子供が生れたのでまたペツサリーを使いたいと思いますが前に使つていたものそのままでよろしいでしようか

答　たぶん大丈夫だと思いますが、矢張り使用に先き立つて専門家にサイズを測りなおして貰うことが大切です、お産のあと一ケ月もしたら一応産後の健康診断をかねて、婦人科の先生なり助産婦さんなりにサイズをみて貰えば一度にすんでよいでしよう、なおお産のあとは子宮の 回復状態、お乳 の出具合などによつてペツサリーの大きさに時期的な変化が起るものですから、産後四、五月の頃、念のためにもう一度を測り直して頂きたい

問　子宮の発育不全は不姙症の原因になりますか

答　ならない事もありませんが世間で考えられているほどには発育不全が不姙の直接の原因である場合は多くありません、俗に子宮が発育不全だといわれるのは普通よりも少し子宮が小さいというようなことで決められているようですが、げんみつに申せば子宮が少し小さいからというだけで発育を云々することは出来ないので、実は形の大小よりもその働きが完全かということの方が大切です、成人しても子宮が子供のように少さい小児子宮というような場合はともかく、一般に発育不全だからすぐ不姙ときめるのは間違いだと思います

問　注射で人工姙娠中絶ができるという話をききますが……

答　できません、ホルモン剤にしろ、子宮収縮剤にしろ、中絶の目的には使えません、EPホルモンは姙娠かどうかの診断に使えても中絶には勿論使えない、ウゴスチグミンなどの収縮剤を強力に用いれば、時に流産を起すことがあるが、感心しない方法である、月経が少し遅れたからといつて、やたらに注射などしないこと

問　通経剤というのがありますが、あれをのむと姙娠中絶が起りますか

答　通経剤というのは主に子宮を収縮させる薬を使つておくれている月経を起そうというのがその目的であつて、姙娠を中絶するつまり堕胎剤ではありません、よくこれをのむと姙娠を中絶することができるという人がありますが、中絶をしたように見えるのはたまたまおくれていた月経が出ただけの話で、別に効果があつたわけではないのです、おくれていた月経が通経剤のため出たという事でもホルモンの関係で出るべくして出たものか、或いは本当に通経剤がきいたのか、その判定は困難です いずれにしてもこうした薬を使うのは健康的なことではありませんし、ましてそれで中絶するなどということは正しいことではありませんからおやめ下さい

問　実家のとしよりが参りまして、女性の体の中に梅干を入れておけば姙娠しないということをしきりに申しますがいかがでしよう

答　地方の農村などではかなり昔から行われて来ている方法のようではありますが、なかなかおもしろい理にかなつた考え方だと思います、つまり精子は酸に大変弱いからです、昔の人の考えることは無造作のようで存外的を射ていることの一つの例でしよう、ただし実際には余り信頼できる方法とは申せませんからおすすめいたしかねます、他にいくらも方法はあることなのですから

銘菓 六段最中
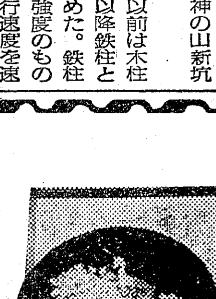
福島県土産品コンクールに於て最優等賞を受けました
平凡
平市駅前 TEL509

平駅前で夜明しの食堂・・
トキワヤ 電一三六〇

真珠のような美しい歯をつくる
資生堂パール歯磨

多少に拘らず配達いたします
パンとケーキ
開花亭
平市五丁目 電三四二

便所のくみ取りは！
（平市）最大の機動能力を完備する機動班へ
清掃界の花形
白栄社 電一〇六六番へ
早くて親切と正確で評判の
他社の追従を絶対許さぬ
◎百聞は一見に如かず必ずご利用下さい、

厚生医療指定病院
労災保健指定病院
肢体不自由者相談所
外科、整形外科
内科、小児科、呼吸器科
皮膚科、泌尿器科
理学診療科、レントゲン科
財団法人 竹林病院
院長 竹林貞吉
本院 平市三十米通り 電八二一・六〇八
分院 平市役所前 電一二七四

いつも変らぬ
神戸牛専門の店
神戸特選霜降
鎌倉ハム特約店
緑屋牛豚肉店へ
本店 平市一丁目 電五三九
支店 平市中央通 電七九四

カメラとDPは
富士商会
平駅前 電話二一四四番

名もつげず不幸な子に贈物
青木、石井さんの善行判る

名もつげず〝気の毒な人に〟とカシワモチを贈った店員の善行がわかり関係者を感激させている。

さる六月二十日内郷署に「私と友だちが働いてもうけたものですが気の毒な子供のお役に立てて下さい」と四ツ葉のクローバーを入れた手紙と一緒にカシワモチ千円を贈り名もつげずに帰った少女があった。

同署では早速白水の「のぞみ園」にこの心暖たまるモチと千円を贈り、贈り主を調べていたところ同市内町店員青木洋子さん(一七)と友だちの石井育子さん(一八)とわかった

中村(常磐毎日)関根(三和新報)の各記者が出席、民劇、鈴木支配人の司会でみたまま、感じたままをいろいろ話合ったが〝家庭面もよく現われ人間の悲しみと喜こびをうまく表現、しかもところどころに実写を取入れて迫力をもりあげている。主演のフランキーもかれのもつユーモアとペーソスをうまく生かして好演しておりニュース映画をみる目を肥やすためにも観覧を勧めたいよい画である。

という結論だった。

メートル法の徹底
平で実行推進委会

平市では八日メートル実行推進委員会を開きメートル法の普及徹底をはかるが同会の要項(案)はつぎの通り。

▽目的
メートル法の実行を推進し計量法に定める昭和三十三年末日までのメートル法完全実施期日をまたず十月一日を期し全市民メートル法の実行の目標を達成するためその推進団体としてこの委員会を結成する

▽委員会の構成
①委員　本目的達成のため委員の選出は出来得る限り地域別、職別各種団体、婦人会、其の他の代表者を以て構成する
②事務局　委員会の事務を担当するため事務局を置く
③委員会の事業　委員会は我が国の計量単位のメートル法統一単一化を実現するため次のような事業を推進する
❶日常取引および証明におけるメートル法使用の徹底❷メートル法による計量器の普及徹底❸工場事業場のメートル法使用の徹底

▽当面の事項
①メートル法一般的普及②商店への普及③容器包装の内容量のメートル法表示の勧奨④家庭への普及

▽効果的なポスター、パンフレット、ビラ其の他の宣伝

〝観覧を勧めたい〟
「ぶっつけ本番」座談会

平市民衆劇場では一日夜、平記者会員を招いて「ぶっつけ本番」の試写会を行い終ってから座談会を開いた。

この座談会には金丸(朝日)服部(毎日)福田(読売)黒須(産経時事)佐藤(共同)高尾(日刊工業)石川(いわき民報)

赤ちゃんコンクール
常磐炭鉱従業員の

▽目的＝家族計画を実施して今年は五年になるので、健康な赤ちゃんとお母さんを表彰するために行う

▽応募資格＝常磐炭砿磐城砿業所に勤務する従業員の赤ちゃんで昭和卅二年七月一日から同年十二月卅一日までに生れたもの

▽応募手続＝各区世話所(職員の場合は住宅世話人)を通じて労務課行事部へ申しこむこと、申込〆切は七月十日

▽選定順序＝①各砿毎に予選を行い、各砿毎に生まれ月による男女一名ずつの代表を選ぶ。ただし磐崎と鹿島は代表を合せ選定する②各砿代表の中から全砿代表を生れ月別に男女一名ずつ選定する。③全砿代表の中から優秀赤ちゃんを一位から三位まで男女一名ずつ選定する④選定される赤ちゃんはお母さんも健康であることを条件とする

▽選定日程
①内郷砿予選＝七月十五日桜井クラブ(御殿方部)、十六日宮沢幼稚園(町田、宮沢、竹の内宮沢方部)十七日西区協力館(川平、西区、東区、平発電所、綴職員)②湯本砿予選＝十五日宝海クラブ(青葉、東、宝海)十六日さくら会館(辰ノ口、八仙、台ノ山)十七日下浅貝クラブ(上浅貝、下浅貝)③磐崎砿予選＝十五日磐崎病院(磐崎方部全員)④鹿島砿予選＝十五日鹿島病院(鹿島砿全員)⑤決勝＝七月廿三日自治会館⑥社外区はそれぞれ最寄りの会場で審査を受けること、審査時間は所定の日の午後一時より三時まで

▽審査員＝各病院小児科担当医病院長、家族計画委員長、行事部長

▽賞品＝予選参加者には参加賞決勝出場者には順位による賞品を授興する

▽主催＝行事部、家族計画委員会病院、健康保険組合▽後援＝森永製菓会社(なお分らないことは世話所、保健婦、家族計画指導員に聞いて下さい)

林田所長を悼む
越智英勇

林田所長が六月二十二日夜に逝去なされ、永遠に語りあうことも出来なくなつた。いまここまで書いたら涙がポタリと落ちた。またポタリ……淋しみがこみあげてきて仕方がない。

の上「私が所長だから最後の責任を負いますよ」とニコニコ顔だつた。成績がうまくゆかない時は「こうした難儀なヤマだもの仕方がないさ、なに心配ないさ、それよりムリしないで、何とか水責め、火責めのない山、楽しい能率のあがるヤマになるよう設計しなさいよ。そして現場のものは、とくに坑内屋を待遇しなさいよ、その上でお互いに呼び出しのない所で、ゆつくりウマイ酒でも、美人にお酌してもらつてノミたいね、アツハツハ」と常に温顔をたたえておられた林田所長、人生の全部をこのヤマのためにたいした楽しい思いもせず苦しみ通しの努力をした林田所長！これから好きなゴルフでもやつて悠々自適の生活をしようとしている真際に急死した林田所長！内郷山神社と鹿島砿にある林田所長が書きのこされたあの「文字」こそ、このヤマのある限り永遠にあなたの名をとどめることと思う。あなたのこのヤマにつくされた功績は大きい。その功績にお酬いする一端として、われわれは一山あげて林田所長の遺業を立派になしとげよう。そして楽しい能率のよいヤマにいたすことを誓い御冥福を深く祈るものです。

(写真は在りし日の林田所長)

何もわかりもしないで製作所の製品は高いとか、あんなに労務者がいるのだから疲掘りさせた方がよいのに……など随分悪口を言つたり、あるいは自分勝手な筋道の通らない我儘を言つたりして、本当に林田所長を困らせたり、怒らせるような言動をあえてしたことが、それからそれへと連想され……済まなかつたと今にして涙を流しておわびする次第です。

しかるに林田所長はいつの場合でも「あゝそうかそうか」と合づちを打つてくれた。また大しらたことでなければ「すべて経験勉強のためだ、やりなさい、やりなさい」の励しの言葉で、そいつ思いもせず苦しみ通しの努力

六月の平小売物価

平商工会議所調べによると六月十五日現在の市内小売物価つぎの通り。

◎調味料
▽しよう油一本(二リツトル)一五〇円▽ソース一本(一合)五五円▽みそ百匁二五円▽酢一合一〇円▽かつをぶし百匁三三〇円▽食塩一キロ二〇円▽砂糖百匁五三円(上六・一)▽食用油一合三五円

◎加工食料品
▽豆腐百匁一四円▽油あげ〃一二五円▽こんにやく〃一四、八一円▽竹輪〃二五円(下三〇・〇)▽たくあん〃一三円▽梅干〃七五円(上二五・〇)

◎嗜好品
▽りんご百匁三五円(上一六・七)▽キヤラメル一函二〇円▽清酒一本(一升)八二〇円▽ビール一本(四合)一一三円▽サイダー一本(二合)二五円▽緑茶百匁二一〇円▽紅茶一かん一四五円▽たばこ一函(十本)三〇円

◎衣料品
晒木綿一反二五〇円▽スフモスリンヤール五〇円▽綿ネル〃二一〇円▽人絹地〃七〇円▽銘仙一反二五〇〇円▽富士絹ヤール四〇〇円▽サージ〃二一〇〇円▽打綿一貫一七八〇円▽綿糸一把(五匁)二〇円▽毛糸一ポンド一六〇〇円▽男子ワイシヤツ一枚一〇〇〇円▽タオル〃五五円▽男子くつ下一足一五〇円

◎建築材料
▽杉角材(一石)四、五〇〇円▽杉板(一坪)五〇〇円▽亜鉛鉄板(一枚)二九〇円(下六・五)▽くぎ(百匁)二六円▽畳表(一枚)三六〇円▽板ガラス(〃)五〇円

◎燃料灯火
木炭(一俵、15キロ)四二〇円(下二・三)▽まき(一束)四六円▽石炭(一叭、50キロ)四〇〇円▽石油(一升)五〇円▽煉炭(一袋14個)二八〇円▽ガス(40立米)八七五円▽電気(40KWH)四〇四、八円

◎雑品
▽皮短ぐつ(一足)二、八〇〇円▽運動ぐつ(〃)三〇〇円▽げた(〃)二八〇円▽洋傘(一本)四八〇円▽半紙(一帖)一〇円▽ちり紙(百枚)一五円▽せつけん(一個)三〇円▽クリーム(〃)一五〇円▽ポマード(〃)一〇〇円▽歯みがき粉(一袋)二〇円▽飯茶わん(一個)二五円▽なべ(〃)三三〇円▽やかん(〃)三〇〇円▽バケツ(〃)一〇〇円▽マツチ(二袋、10函)二五円▽アルコール(一ポンド)四五〇円▽電球(一個)六円▽脱脂綿(一袋、50グ)四〇円

後藤君が千
五百に一位

本社陸上選手権大会

六月廿一、廿二の両日山形市で行われた東北陸上競技選手権大会で常磐炭砿選手後藤正二君が千五百米で一位になつたほか三選手が入賞した。後藤君は一万米の日本記録保持者南館と対抗しての優勝だけに、全観衆に注目された。また混成五種目で内高より出場した黒川君ほか二名の選手も入賞し、八月上旬下関市で行われる全国高校陸上選手権大会に参加することとなつた。各選手の記録は次の通りである

▼一般の部
▽二百米五位遠藤和男(磐崎会計係)＝廿三秒八▽八百〃三位八代哲男(湯本労務係)＝二分一秒五▽千五百〃一位後藤正二(磐崎庶務係)＝四分六秒大会タイ▽五千〃四位後藤正二＝十五分五十一秒四、廿キロマラソン四位長野松男(六坑選炭)＝一時間十三分

▼高校の部
▽八百米一位黒川晃(本科五年)＝二分三秒(大会新)▽千五百〃六位古川代大(本科三年)……四分十六秒四▽五千〃五位氏家洋之(本科五年)十六分卅九秒

カクテルであなたに夢を！

サントリー	ウイスキー
トリス	ウイスキー
赤玉	ポートワイン
ヘルメス	リキユール各種
45ゴールド	ウイスキー
45	リキユール各種
アリス	クレーム・ド・カカオ
	アプリコツト・ブランデー
	トリプルセツク
	スロー・ジン
	バイオレツト

其他内外洋酒各種

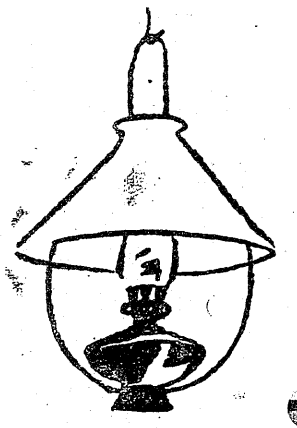

最寄の酒店より御買上げ下さい

豊富入荷

株式会社寿屋
旭興業株式会社
東洋醸造株式会社
福島縣特約店

酒類問屋
合名会社 永山商店洋酒部

	ラジオ福島	NHK第一	NHK第二	NHKテレビ
6	〇五 トニーの童話 一五 赤胴鈴之助 四〇 電電ビル名店街アワー 五〇 音楽の小箱	〇〇 子供の時間▽劇「コタンの口笛」 二五 劇「一丁目一番地」 四五 (福)緬羊先生行状記	〇〇 英語ニュース 二〇 生産管理講座 三〇 青少年職業講座「機械」村田憲治	〇〇 漫画映画 ボスコー君のプレゼント 一〇 こども風土記「風信器」 四〇 職場めぐり「電気洗たく機工場」
7	一〇 録音ニュース 一五 人情夜話 三〇 美空ひばりアワー	一五 録音ニュース 三〇 青春の暦「波の言葉」夏川静江 新珠三千代他	〇〇 医学の時間 一五 漁村の皆さんへ 三〇 若い世代へ❶小説「みずうみ」❷青年の主張	一五 劇「バス通り裏」十朱幸代 佐藤英夫他 三〇「隣りも隣り」清川虹子 中村メイコ他
8	〇〇 素人物まねコンクール 三〇 浪曲名人十八番集 五〇 キツコーツルアワー	〇〇 講談「四谷怪談」一龍斎貞山 三〇 NHK希望音楽会	〇五 プロ野球実況 阪急対南海=大阪雨の場合=国鉄対巨人	〇〇 上方お笑い劇場「人情長屋」 三〇 ハープ ジヨセフ・モルナール 山越裕子他
9	〇〇 明色石原裕次郎アワー 三〇 愉快なトリスバー「ワイキキの浜辺」	〇五 ニュース解説 小川和夫 一五 夢をよぶ歌「君よ知るや南の国」古川緑波他 四〇 時の動き	〇〇 ラジオ劇場「風」荒木道子 中村伸郎他 四五 放送詩集 藤村の作品	〇〇 事件記者「吸血鬼」滝田裕介 原保美他 三〇 NHK週間スポーツ 四〇 橋本厚相にきく
10	〇五 連続浪曲「東海美女伝」 三〇 今日のスポーツから▽ラジオ演芸欄	一五 きようの国会から 三〇 風流うた草紙「文月」 五〇 きようの問題	〇〇 (福)高校講座 数学 丹治昭 二〇 高校講座 上級英語 梶木隆一	一五 ニュースの焦点 武村忠雄 二五 落語「大山詣り」春風亭柳橋

ラジオ福島 今晩のききもの

お母さんとの対談も

◇明色石原裕次郎アワー（桃谷順天館）（後9・0）石原裕次郎の新しい映画「素晴らしき男性」で共演した柳沢真一と西村晃を迎えて、映画の裏話などを種に大笑いし、柳沢、裕次郎の歌、ファンへのあいさつの後、裕次郎が兄慎太郎の家で収録した母堂との対談を加えて日常生活の一端をのぞかせる仕組み。柳沢は「チヤタヌガ・シユーシヤイン・ボーイズ」裕次郎は「アイ・ラブ・ユー・フオー・センチメンタルリーズン」を歌い裕次郎のレコード「錆びたナイフ」をかける。歌の伴奏は寺部晋司とナツツクインテツト。裕次郎と母堂との対談では照れ気味な裕次郎の幼いころや日常の生活ぶりが打あけられ、スターの生いたちがしのばれる。

出世作の思い出など

◇美空ひばりアワー（富士電機）（後7・30）今夜の「ひばりアワー……お便りありがとう」にはひばりの思い出の出世作「リンゴ園の少女」の作者である堀井史郎氏と「ラジオ、テレビには絶体に出ない」と定評のある源氏鶏太氏がめずらしく自らマイクの前に立つてひばりに声の便りをおくる。

まず堀井氏は六、七年も前、ほんのお下げ髪の少女だつたころのひばりを回想したあと、そのころのエピソードのいくつかを語り、なつかしい「リンゴ園の少女」をリクエストする。

また源氏氏は自ら語るように五、六年前からの「ひばりファン」の一人だが「数年前、あなたの手相が出ている雑誌を見たが、それには二、三年後には人気が落ちるだろうと書いてあつた。しかし私自身は手相など信じられないと今まであなたを見守つてきた」といい「自分の考えで自分の道をまつしぐらに突進むように」とやさしい言葉をかけてくれる。

新映画

城中は恋の花ざかり

東映「うぐいす城の花嫁」

鴬城には、松、竹、梅と三人揃つて美しい娘があるが、明るくて無邪気な竹姫、梅姫とは違つて、姉娘の松姫はまたとない強情つぱり。近くひかえた将軍家綱公お声掛りの婿君候補松平新七郎君とのお見合にも顔を出しそうもない。この縁談を断わつて近頃流行のお家取潰しになつては一大事だと、城主安西駿河守、家老九右衛門、乳母浅岡達が顔を集めて相談した結果はやり病を名目に、城の裏山にある尼寺妙秀院に姫を隠すことに決定した。これで、明日新七郎君を城に迎え入れても何とかゴマ化しがつくというものである。

姫と共に尼寺に派遣されたのは家中一の剣使い三厩彦四郎と、腰元の八重である。というのは彦四郎と八重とを仮の恋人同志に仕立て、熱いラブシーンを姫の眼前で演じさせて、かたくなな姫の春のめざめを呼ぼうとする家老九右衛門の計画だつた。彦四郎は、剣をとつては誰にも負けぬが、若いくせに長虫と女は大嫌い、慕い寄る九右衛門の娘小百合よりも庭の植木の枝振りの方が気にかかるという変り者だが、とにかく姫を護つて尼寺に入ることになつた」

この後へ、若君新七郎がお城入りをしたわけだが、生れつき色好みのこの若様は、松姫の件はそつちのけで、妹の竹姫、梅姫にウインクを使つて上気嫌、日が明けても帰ろうとしない。ただでさえ眼かな鴬城は、二人の姫の唄声で騒々しいかぎり。

ここで鴬城を取潰し、私腹を肥やそうとする次席家老尾形主膳と浪人玄蕃、家臣沢野の一味が現れたが、松平家と安西家とが結ばれれば計画も水の泡、新七郎に松姫を一目見せて、話を複雑にしようと狙つている。

一方、男子禁制の尼寺では、彦四郎の出現で大さわぎ、若い尼僧秀尼ほか五人の尼さんも、ウカウカ風呂にも入れぬ始末である。彦四郎と八重も浅岡から教わつた通り、月を背にして生れてはじめての恥しいラブシーンを演じてはみるが、胸がドキドキ。だがその甲斐あつてそつと盗み見して胸をとどろかした松姫が忍び込んだ黒装束の一味に浚われてしまつた。遠く温泉場まで後を追い姫を奪い返した彦四郎は、犯人の一人が親友沢野と知つて逃がしてやり、松姫を介抱するため、そのまま温泉場に宿をとる。ここにお時という可愛い女中がいるが、ひまさえあれば松姫に恋の手管を教授するお茶目ブリ。男嫌いだつた筈の松姫もこのごろでは、頼もしい彦四郎に胸をこがすようになつて彦四郎をあわてさす。（七日まで上映）

きやすと

三厩彦四郎　大友柳太朗
松姫　大川恵子
竹姫　桜町弘子
梅姫　丘さとみ
八重　中原ひとみ
小百合　雪代敬子
お時　山東昭子

今晩の映画

聚楽館（7日まで） やぶれかぶれ（七、〇〇） 再会（八、五〇）
民劇（7日まで） ぶつつけ本番（六、三〇） 暖簾（八、二五）
東映（7日まで） 魔の伝言板（七、〇五） 鴬城の花よめ（八、二八）
平館（7日まで） 禁男の砂（六、五〇） 清水の佐太郎（八、五五）
世界館（7日まで） 東京の瞳（六、五三） 八人の花よめ（八、三五）
平新東宝（6日まで） 坊ちやん天国（七、三〇） 不如帰（八、三五）
ひかり座（7日まで） ビルの冒険物語（六、五〇） 袋の中の百万ドル（七、二〇） この目で見たソ連（八、三五）
綴映劇（4日まで） 男と女 西部の裏切者 真昼の暴動
第二イワキ（3日まで） 謎の蛇姫屋敷 曲馬団の娘
常磐座（3まで） アンコなぜ泣く 謎の蛇姫屋敷 はやぶさ奉行
小名浜東映（7日まで） 一丁目一番地 花笠若衆 船頭姉妹
磐城座（5日まで） 四季の愛欲 お笑い三人組 極楽ホテル
銀星座（7日まで） 間違えられた男 血だらけの腕 銃弾の町
金星座（4日まで） 白い炎 娘十九は花ざかり 坊ちやんの主将
小名浜国際（2日まで） 穴 花よめ善哉 ジヤズ娘に光栄あれ
三函座（2日まで） 西海国立公園 グーリツク物語 勇者の汚名
湯本座（7日まで） バルコア号の冒険 黒い牡牛 テーブルロツクの決斗
中劇（4日まで） 初恋バナナ娘 ともしび 色競べ五人女

ラジオ月賦
三幸 電気部 平市三丁目 TEL506

メガネを選ぶ 3ポイント
正しいレンズ
優秀な技術
豊かな美容感覚
松本眼鏡店 平市二丁目 TEL1851

中小企業庁モデル工場
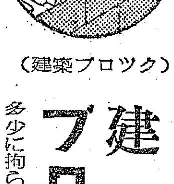
（建築ブロツク）
建築ブロック
多少に拘らず、ご用命下さい
☆萬年塀 SSKブロック（完全石垣）
其の他セメント二次製品
浜通り代理店 小宅商店 平市大町 電七一七
株式会社 岩沼セメント工業所

不動産売買・仲介鑑定賃家斡旋
福島県不動産取引業協会支部
平宅地建物取引所
平市才槌小路踏切際色川材木店内 電三六一番

旅館 大倉
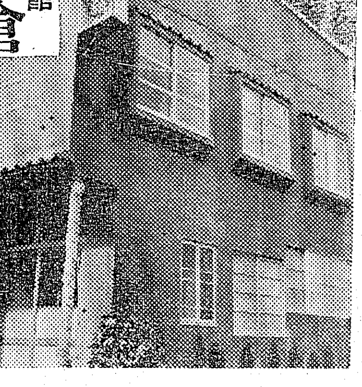
岩風呂 小倉加代
平市4丁目(本局前) TEL2213

評判の百円寿司 酒喜庵

……東宝映画「のれん」公開記念……

市内有名商店「のれん当て懸賞」当選発表

かみや呉服店　三井呉服店　山吉呉服店　北川呉服店　丸市屋商店
伊関呉服店　中野洋品店　鈴木勘氏商店　横山　商店　大勝園茶舗

今回行いました「のれん当て懸賞」募集は、予想外の応募戴きまして誠に有難うございました。
七月一日午後三時より市内夕刊三社立会の上厳選の結果、左の方々が当選致しました。尚正解者多数のため当選もれの方一二〇名様に特に残念賞を贈呈致します。

★応募総数 一、二一六通、正解数 四八〇通

◎当選者（敬称略、商店賞別）

☆かみや賞 平市 菅波則之　〃 松崎千江子　〃 三浦光子
☆伊関賞 平市 小宅紀夫　〃 早坂まさ子　内郷市 平山幸子
☆三井賞 平市 鈴木幸雄　〃 富田美枝子　〃 阿部秀雄
☆中野賞 平市 高木四郎　〃 林節子　四ツ倉町 新妻トク
☆山吉賞 平市 猪狩光男　〃 田中次男　〃 古部胤政
☆鈴勘賞 平市 滝昇一　〃 大薮美智子　〃 高萩良子
☆北川賞 平市 渡辺茂　〃 関根静子　〃 橋本静江
☆横山賞 平市 会川忠弘　平市赤井 木立キク　常磐市 本間千枝子
☆丸市賞 平市中平窪 猪狩国夫　平市 八重樫貞子　内郷市 佐久間えり子
☆大勝園賞 好間村 吉原醇一　平市 熊谷ツヤ子　平市草野 松本伊三郎

以上三〇名様

副賞　民劇「のれん」御招待
〇残念賞（壁掛小型のれん） 平市 渡辺富美子 外一二〇名
★賞品引換は七日まで
★本人宛の当選通知葉書と引換
☆民劇事務所にて受取り下さい

皆様の民劇