三和新報
THE SANWASHIMPO

6月23日（月曜日）

第1259号　昭和29年6月17日第三種郵便物認可
日刊　日曜・祝祭日を除く　1カ月購読料　80円

発行所　三和新報社　平市田町　電話1053

柳川　相始めました
一度おためしを……
翠月
平市新田町　電332番

マス、ゲーム講習会

平市教委では二十五日午後六時から市公会堂日本間で第四回県高体開会式に公開演技を行うマスゲームの講習会を開く。内容は「花笠踊り」「じゃんがらぼやし」「いわき盆踊」講師は社会体育指導員の国井時雄氏、

きょう揚土プール開き

揚土プール運営委員会（委員永野孝夫氏）ではきょう午後一時から同プールで修抜、模範泳法および水泳練習を行いプール開きした。

午後三時花やかな開会式

高校体育大会　婦人会の民謡公開も

若人の祭典、第四回県高校体育大会総合種目大会は二十七、二十八、二十九の三日間、常磐五市を中心に花やかなスポーツ絵巻を展開するが二十七日午後三時から平市営陸上競技場で行われる開会式の順序がつぎのようにきまった。

午後三時役員、選手が平商グランドに集合

三時半花火二発打上げと同時にブラスバンドの行進曲に乗って行進開始

四時十分選手団整列完了

四時十二分国旗掲揚、君が代、「若い力」の合唱

四時十五分主催者の鈴木孝雄氏県高体連会長）佐藤光（県教育長）連沼龍輔（県体育協会長）長谷川政（平市教育長）挨拶

つづいて高体連の功労者、大門セイ（平商）山名ハツノ（磐女）大塚スエ（耶麻）笹山進（福女）さらに佐藤知事、諸橋市長、大泉平市会議長、県会議員、国会議員代表の祝電披露。

佐藤大会委員長の大会宣言、選手代表の宣誓　高体連の歌合唱、選手退場、最後に五時三分から婦人会員による民謡踊りなど公開演技の花やかなマスゲームで大会の幕をとじることになっている。

磐高男子　磐女女子　が優勝

きのう浜通り高校水上

第八回浜通り高校水泳大会は二十二日、四倉高プール（二十五メートル）で行われ男子は磐高、小名浜高、四倉高の三校、女子は磐女、四倉高の二校が参加して熱戦を展開したが男子は磐高、女子は磐女の平勢が優勝した。

【女子の部】▽四百米混泳①磐女（国井、小野、西谷、小林）8分17秒4▽二百米自由形①秋山節子（四倉）3分22秒4②菊田（磐女）③木村（同）▽百米背泳①小湊百々子（四倉）1分39秒1＝大会新②小林（磐女）▽二百米平泳①小野双葉（磐女）4分13秒1②根本（同）▽百米バタフライ①西谷悠紀子（磐女）2分12秒4②斎藤（同）▽五十米自由形①小林公子（磐女）45秒2②山田（同）▽百米自由形①秋山節子（四倉）1分30秒5②菊田（磐女）③木村（同）▽五十米背泳①小湊百々子（四倉）44秒5＝大会新▽五十米バタフライ①斎藤ミドリ（磐女）1分14秒3②西谷（同）▽百米平泳①小野双葉（磐女）1分58秒2②小山（四倉）③矢吹（磐女）▽四百米継泳①磐女（菊田、小林、小野、木村）7分44秒2

【男子の部】▽四百米混泳　磐城A（長谷川、菊田、橋本、塩満）5分21秒0②磐城B③小名浜B▽四百米自由形①古川勝永（四倉）②草野（小名浜）③根本（磐城）▽百米背泳①長谷川勝永（磐城）1分19秒0＝大会新②古田（小名浜）③古谷（磐城）▽百米バタフライ①橋本邦宏（磐城）1分26秒5②橋本（同）③小湊（四倉）▽二百米平泳①菊田重男（磐城）3分2秒5＝大会新②高野（小名浜）③北郷（四倉）▽二百米継泳①磐城（塩満、長谷川、古市、宇野）2分12秒4②四倉③小名浜▽五十米自由形①堀本初雄（四倉）33秒3②大橋（同）③増井（磐城）▽百米平泳①菊田重男（磐城）1分23秒4＝大会新②高野（小名浜）③北郷（四倉）▽五十米背泳①長谷川勝永（磐城）35秒9＝大会新②吉田（小名浜）③古谷（磐城）▽百米自由形①塩満公文（磐城）1分10秒3②堀本（四倉）③宇野（磐城）▽二百米バタフライ①橋本邦宏（磐城）3分24秒0②橋本（同）③森（小名浜）▽二百米自由形①塩満公文（磐城）2分44秒2②古川（四倉）③草野（小名浜）▽八百米継泳①磐城（塩満、宇野、増井、古市）11分59秒5②四倉③小名浜

常磐内郷鉱が代表に

天皇杯野球　オール常磐を破る

天皇杯争奪全国軟式野球石城地区予選の準決勝一試合および決勝戦はきのう金坂球場で行われ常磐炭鉱内郷鉱が優勝候補の筆頭にあげられていたオール常磐を破って優勝、七月、四、五の両日、会津若松市営球場で行われる県大会に昨年県大会で優勝した岳川白煉瓦とともに出場することになった。

▽常磐内郷鉱5＝4常磐鹿島鉱▽決勝＝常磐内郷鉱1＝0オール常磐炭鉱

内高ー双高降し優勝

浜通り高校野球

第八回浜通り高校野球は二十一、二十二の両日浪江中グランドで熱戦を展開したが内郷高が双葉高を降して優勝した。

磐高は出場しなかった。

▽小名浜高4＝3相馬高（延長十一回）▽双葉高3＝2平工▽内郷高6＝4小名浜高▽双葉高3＝2平商

▽決勝＝内郷高6＝1双葉高

▽バッテリー（内）引沼ー筒井（双）松田ー前田

黒川高内　八百で大会新

東北陸上　後藤磐常もタイ記録

大会新記録を出したのをはじめ各種目に伸闘して万丈の気を吐いた入賞者つぎの通り。

◎一般男子▽二十キロマラソン二（常磐）4分6秒0＝大会タイ◎高校男子▽ヤリ投❺坂本好広（湯本）48メートル75▽五千メートル❺氏家洋之（内高）16分36秒4▽八百メートル❶黒川晃（内高）2分3秒0＝大会新❹長野松男（常磐）1時間13分40秒▽千五百メートル❶後藤正

女白浪つかまる

女中に住込んで盗む

平署では二十二日、横浜市神奈川区大口仲町生れ住居不定無職渡辺富美枝（三六）を窃みで捕えた。渡辺は平市田町芸妓置屋松の屋と斎藤マツイさん方の女中に住込みさる二日の二時ごろタンスの中から御召女襟衣類一万円相当のお目見得着を働らいたもの。

納涼音楽大会など

平夏の誘客対策

平観光協会では二十一日、平市役所で夏の宣伝誘客会議を開き、つぎのことをきめた。

○…七月三、四、五の観光ギャラバンにはアトラクションとしてじゃんがら念仏チームと常磐交通従業員の民謡チーム、市内有志楽団演奏を行う。

○…野外音楽堂を利用して納涼音楽大会、民謡大会などを開く

○…夏まつりは戸遍れで実施する

○…公会堂の舞台幕を新調するよう努力する。

○…その他、駅前観光図板の作成を促進する。

平て民謡講習会

民謡愛好会主催の民謡講習会は二十八日午後六時から石島公民館で開く。

林田満氏死去

前磐城鉱業所長林田満氏（現長倉炭鉱社長）は病気療養中だったが二十二日午後十一時、慶応病院で死去した　享年六十四才　葬儀は二十四日午後二時　船橋市小栗原町の自宅で執行する。

自動車免許合格者

十三日平自動車試験場で行った自動車運転試験合格者はつぎのとおり

【総合得点】▽男子①磐城ー3 6②小名浜、四倉56▽女子①磐女99②四倉33

あす平市会開く

追加予算は千六百萬円

平六月定例市議会は明二十四日午前十時から開き千六百三十八万六千六百三十円の追加更正予算のほか赤井地区の簡易水道設置　継続審議になっていた指名競争入札、随意契約の平市契約条例など十九議案を上程審議する。

天気予報

【明日】北東の風曇で小雨が降ることもある　海上多少風波がある

あすの朝生（あさなま）　一個一〇円
あ　ゆ　調　布
く　ず　櫻　雪　う　い　ろ　う
吹　味　水　羊　か　ん
一　乙　女　も　ち
じゃんがら本舗　みよし　電六九一

これがコールドフィッシュ
藤越
小名浜ー平市

評判の百円寿司　酒喜庵

モーニングサービス
◇朝7時半より12時まで◇
コーヒー（トースト他一品付）
50円
夜ケ部5時より　カクテル教室
仲田町　ロンシヤン

華麗で落着いた一流レストラン
ご会合にご商談に
デラックスホールで（階上）
洋食を
冷房完備　女店員募集
＊出前迅速＊
不二屋
平市中央通り　TEL886・1750

出前は夜十一時まで　電一四〇七　五十五　玉華

オール・クリーナー
石鹸で落ちないどんな汚れでも容易に瞬間的に掃洗できる
家庭用　家具類・金属類・手の汚れその他
一般用　機械類・硝子・ペンキ・鯉樹脂他
★少量のクリーナを指先又はボロ布（古新聞）で汚れた部分に塗り軽くマサツすればスツカリ落ち光沢がでます
一度おためし下さいびつくりします
☆石城郡下特約店☆
夏家具　一般家具　豊富陳列中
鈴木家具店　平市公園入口　電1741

定例市売日五日十五日廿五日
株式会社　磐城木材市場
市役所前通り
電一〇三二夜間電一〇四

新規開業
株式会社　旭ブロック
◎製品は堅牢ブロックです。
◎施行費を安くするため、希望があればいつでも講習会を開きますからお気軽にお申込下さい
担当者　小田周馬
磐城市軍人水産駅前　電一〇四

スポーツ

第五回東北六県高校野球大会を顧みて

石城野球連盟事務局長　矢野浩一

みちのく初夏の球宴として去る六月十四、十五日の両日青森市球場にて行われた大会に県代表審判員として参加したので聊か所見を申述べて見たいと思う。

私は東北六県の各精鋭八チームのレベルの打診にありました。先ずこの大会に出場すら中々容易ではないにも拘らず、二年連続優勝という輝しい偉業を成就した宮城県代表東北高校について端的に申すならば、攻守両面に亘り想像以上の驚くべきチームといつても敢て過言ではないでしよう。ナインが自主的にゲームを進行するあたり到底他のチームの追随を許さない所の余裕を具備して居りました。換言すればきびきびした而も守備範囲が広くして軽快、豪快なる打撃全くほれぼれとしました。

因に超高校級の選手が多く、投手に至つては駿河のドロップ、シュート、ナツクル等多種を巧みに便用し、完投能力十分の石田、波山、高木と三人を有し、相手をよく研究し、間隙を縫つてチャンスを生かし一挙に事を決するあたり、誠に試合運行の上手なチームと言えるでしようが、何れもチーム力にはそれ程の格差はないと見て参りました。大体、東北高校を除いてはレベルは一定線に到達しあつて投手の出来、不出来が勝敗のポイントとなつたことを銘記致したい。

特に今回初出場した磐高ナインに望むことは自主的に然も旺盛なる斗志と木田主将を中心とした藁谷、渡辺（栄）、青木、鈴木（勝）、渡辺（益）が一糸乱れずまとまつたチームワークとにより今後の練習に尚一層の精進を頭つて止まない次第である。今年は申すに及ばず、甲子園大会四十周年記念大会として各県一校、我々が常に夢にまで見ていた甲子園原頭に駒を進めるべき絶好のチヤンスであるので、今年こそは是非共待望に久しかつた夢を実現して戴きたい　それにあと一ケ月間を不田不撓の精神を傾注し、猛練習を重ね十分な態勢にて県大会に勇躍出場されんことを希う次第である。

ここで本大会を通じて最後に銘肝致した事は石城の球界に公認球場が無いと云う事実であります。この球場の有無が如何に名のある大会の場に場に於てチーム力に差がつくかという事であります。所謂、大会の雰囲気は想像以上に選手の技倆を低下させるという事であります　今回の各県代表校は何れも地元にみな立派なる球場を持つて居ります。而して絶えずその球場にて練習、試合に邁進して居ります敗因を球場云々に転嫁するものではありませんが少くとも野球を愛し、野球に対し良識ある人々はこの苦衷を十分に了解して戴けるものと思います。どうか市当局、関係各位におかれましては我々健全なるスポーツを愛好する市民の熱望、公認球場が一日も早く竣工されます様　而して夏の高校野球を平市で開幕出来る日の到来を祈念して止みません。

然し、如何なる強チームと言えども技術面は秀れていても精神面に於てはやはり高校生でありますので、この様な強チームと対するには何と言つても敢斗精神が相手方チームをより以上上廻り、且強固なるチームワークと相俟つてチームが熱球となり始めてチヤンスを生かし、執ように食い下る手段こそ相手チーム力を撃破するの要諦ではないかと痛感致します。

次に準優勝の弘前商に一言すれば地の利とは言いながら小兵よく、粘りのあるチームでした。最後迄ゲームを楽ですに頑張り技術を上廻るにプアイトを以てし、よく奮迅した攻撃精神の旺盛さには感銘致しました。私はここに高校野球の意義と良さがあるのではないかと意を強し、且弘前ナインに万腔の敬意を表した次第であります。その他秋田商業、山形南高校、東奥義塾高校、青森商業、鰺城高校は

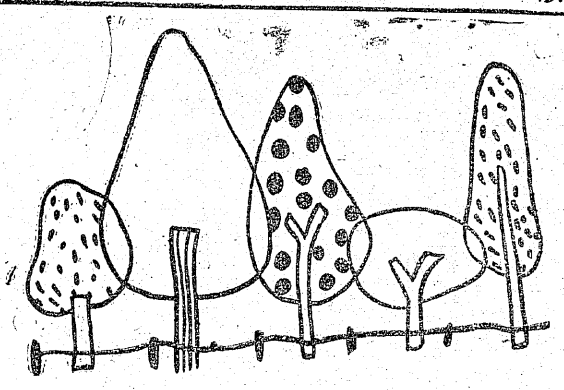

近代女性のために

夏山での美容法

御承知のように空気の澄んでいる山は海より紫外線の透過率が大きいわけですから　顔や髪を日やけからまもる用意は海よりも一層厳重でなければいけません。

湿気の多い海とちがつて空気の乾燥している山の日やけはすぐ肌あれをおこしますし、日やけした髪は栄養を失つてパサパサに乾いてしまいます。

顔には必ず油性のUHやけどめのクリームをつけてから　クリームステツク又はファウンデーションのような油性白粉をちよつと多いめにつけて下地をつくり、その上にやや白いめの粉白粉をたつぷりはたきこんでおきます。

白つぽい白粉は光線を反射ますし一番下には日やけどめのクリームをぬつてありますから、これでまず顔の日やけは大丈夫です。

なぜ油性の白粉を使うかといいますと、パニシングに粉化粧や水白粉などではヒフを乾燥させて肌をいためるからです。頬紅をつける方、粉白粉をはたく前に口紅を指先につけて、頬からとめかみにかけてぼかしておきます。

緑の森や青い大空の下でくすんで見えないように、口紅は明るい赤か朱系統の赤で大胆にはつきり描きます。

眉毛も昔のように丸や六角形のサングラスの時は、口紅と対照的に強くはつきり描いた方が印象的でしたが、そりの深い此の頃のサングラスはフレームの線が眉の線と一致する場合が多いので、あまり濃くすると却つてうるさくなります。いずれにしても日やけをふせぐために眉毛とまぶたの上にオリーブ油をほんの少しぬつておきます。

髪は質のよい油をたつぷりすりこんで帽子やマフラーを冠つて紫外線をふせぎます。

手や腕は袖の長い洋服に手袋をはめれば完全ですが、もし肌を露出するような時は乳液の中に硫酸キニーネを約一割まぜたものを時々ぬりこんでおくに限ります。手の日やけはなかなかとれにくいものですから。！！

又、キャンプで洗顔する時、硬水で肌を荒さない用心に硼酸一つまみ入れて洗顔するか、コールドクリームで拭いたあと乳液で二重に拭きとるか（あれ性の人）乳液で拭いたあと、アストリンゼンでも一度拭きとる（脂肪肌の人）代用洗顔で間に合わせます

山にゆく時必要な薬品の中に硫酸キニーネ、硼酸、アルコール、オキシドール、メンソレ、目薬、タルカン・パウダーなどをぜひ御用意なさいませ　硫酸キニーネは日焼どめになるほか、足が熱つぽく汗ばんだ時、タルカン・パウダーに一割位まぜて使うと汗どめにもなります。

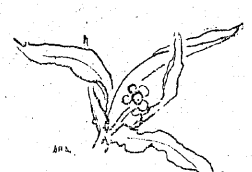

おしどり相談

四十才から五十才くらいの婦人には、更年期という時期があります。この時期は非常に短い人もありますしまた数年間もつづく人もあります。普通は、二～三年間というのが多いようですがいつから始まつていつ終るという時日がはつきりしていないのでその期間も正確にはわかりません更年期とはどういうことなのかよく理解するためには、婦人の一生を通じての、性機能のありさまを知らなければなりません婦人が男性と根本的に違つているのは、卵巣というものがありそこから作り出される女性ホルモンが全身に廻つて、女性らしい徴候を作り出しているからです。これに対して男性には睾丸があり、そこから男性ホルモンが分泌されて、これがやはり全身に作用して、男らしいしるしを作り上げているのです男性と女性の、お互の特徴を作り上げるのは、卵巣や睾丸の働きです。しかし、これは、生れるとすぐに働いているのではないのです。そしてまた、一生を通じて働きつづけるというのではありません。即ち、その働いている期間に、大体のきまつた長さがあるのです。

いつから働き始めるかというと大体十二～三才のころからです従つてそれまで男の子と女の子の体格や性格のうえには、著しい違いがありませんが、十二～三才ごろになりますと、性ホルモンの働きで、女の子は男の子に比べて骨組もきやしやで肉づきも丸く、ふくよかな体つきになります。乳房や外性器も、と第に発育してきて、月経が始まります。精神的にも、女らしい気持が動くようになつてきて、ここに女性として完成されるのです。

その年ごろには男の子は男性ホルモンが分泌され始めますから骨組がしつかりして筋肉も締り身長も大きくなり、ひげが生え、声変りがして、男性らしい性格がはつきりしてまいります。このような時期を、青春期といつております。即ち、女性の青春期の特徴は性徴の発達と月経の発来次いうことになります。

家具ならなんでも
冷蔵庫　蠅帳
スダレ等豊富陳列中
国鉄 電々公社 平指定商 の店
勉強で評判の
丸萬家具店
平市4丁目　TEL1856
工場　白銀町3

営業案内
アスファルトルーフド
沿線装飾板
店内看板
サンドウイッチマン
屋外看板
常磐広告社
平市卅米通り七十七銀行隣　電四四七

女中さん
希望の方、電話を下さい。
家庭的に優遇す。十七、八才からニ十才くらいまで。素人の方歓迎。当方、料理店。
姓名在社
電話一〇五三

寿司は蛇の目
平市三田小路　電一二八三

ふとんの
スズキ
平市新川町　TEL422

テレビ
御相談は……
酒井無線
TEL1990

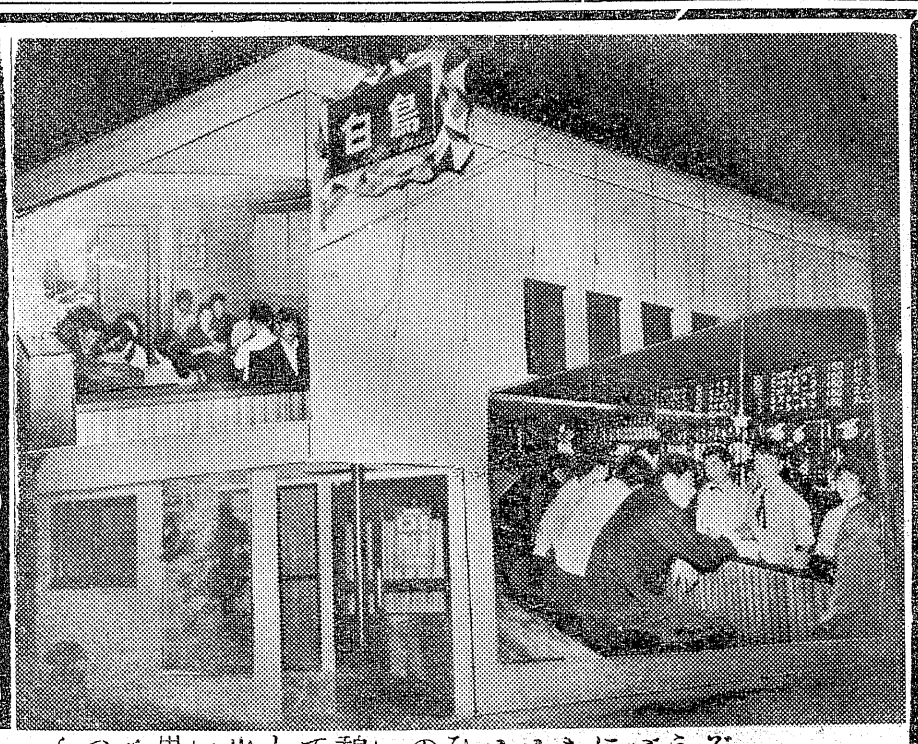

洋酒とコーヒー　白鳥
磐城市神明町（錦座館向い）電二〇九
ふつと思い出して憩いのひとときにどうぞ

佛具
平市新川町
橋本屋

不動産売買・仲介鑑定賃家斡旋
福島県不動産取引業協会支部
平宅地建物取引所
平市才槌小路踏切際色川材木店内　電三六一番

絶讃!!
◇◇ますます好評のコーヒー・タイム◇◇
（今週のミツクス発表）
ジャワ　ロブスター……50％
ブラジル　サントス……30％
モカ　マタリー……20％
★毎日正午開店★
洋酒とL.P
オーシヤンバー
ドリーム
小名浜横町　電話 458

電気仕掛の豆電車も走る

観光物産館 完成近い大パノラマ

平商工会館一階に開設する石城物産観光館は七月初旬開館を目標にいま取付作業に大童だが百万円を投じてつくる大パノラマが到着した。

このパノラマは東京丹青社湯島スタジオの作で間口三間、奥行二間の立体式。

主な事業所十六ヵ所の建物、塩屋崎灯台、小名浜港のふ頭などを模造し豆電気を点滅させるほか勿来一四倉間約二間半の長さを豆列車が電気仕掛で走るという豪華版、いま東京からきた三人の職人が専門に取付を行っているが一両日には完成することになっている。

野馬追招待セール

常磐 黄色い旗サービス会

常磐市の黄色い旗サービス会では発足一周年を記念して相馬野馬追招待セールを三十日まで行っている。

サービス券百五十枚で野馬追招待券一枚。

二十枚で手ふき一本贈呈のほかサービス券のはり付台紙の通し番号で電機洗たく機、扇風機など豪華な賞品の当る抽せんが七月十日湯本公民館で行われることになり街の人気を集めている。

態谷製菓で色素など取扱い

平市紺屋町態谷製菓では近く店舗改装を行い、七月十日頃から香料甘味料、色素を東京小川香料KK仙台青葉化成KK両社の取つぎ卸小売店として発足する。取扱品種はジュース、エッセンス、リキュール酒清飲料、コーラ、オイル（飲料）、フルーツヨーグルト、アイスクリーム、油焼酸化防止剤、スパイス香料、シユガロン、天然濃液果汁など。

砂の芸術展など

四倉の夏行事決る

四倉町観光協会では十七日総会を開き夏の行事をつぎのようにきめた。

▽二十六日海開き▽来月十三日海水プールで水泳大会▽八月三日ミス浜つ子コンテスト▽十日港まつりカーニバル▽十七日花火大会、砂の芸術展▽十八日納涼映画会▽二十一日ジャンガラ念仏コンクール。

丸鏡で事故防止

常磐炭鉱鹿島会館下の引込線踏切に直径一尺五寸の丸鏡が備えつけられた。この地点は最近トラックの通行が多くなり、しかも一方の見通しがきかぬ場所で交通事故が起るおそれがあるので、事故防止の目的で備えつけられたもの、この丸鏡は三万円で購入したものである

鹿島にシツクナー

常磐炭鉱鹿島坑睦寮下に直径廿二米、深さ五米のシツクナー（沈澱池）が構築されている　これは八万トン万石の設置にともない沈澱泥からの石炭回収も大きく必要が生じたので設けられたものである

クイズ区長

常磐炭鉱　鹿島区の今井区長には「説教区長」と「クイズ区長」という別名がある。昼休みの時間に世話所勤務の人たちを前にしてシンミリ人生哲学を語るので「説教区長」とよばれ、今井さんの書く字が読み難いので「クイズ区長」という名をつけられたそうだ

商店だより

西武で特選ラジオ

三万八千五百円の破価値段でテレビを販売している平駅前西武ストアーでとんどは三千五百円と三千九百円のおしゃれ小型の五球スーパーツーバンドイヤホーン付ラジオと二千七百円の五球スーパーラジオを売出し人気を集めている。

近代文学の女性たち ㊳

「風雨強かるべし」のハル子 下

志賀積善

すべてをすて佐伯のところへゆくため駅にむかつたハル子は、偶然そこで昔の同志にあい、左翼運動に没入することになり、苦しみにもだえながら佐伯に「別れ」の電報を打ちます。あまりのことに佐伯は呆然自失し、ハル子の宿を訪ねるのですが、その時は既におそく、引越してしまつた後でした。

久らくして、佐伯は「私を探してくれるな」という手紙をハル子から受取ります。恋に破れた佐伯はやがて思案の末に、激しいハル子よりはもの静かなヒサヨの方が自分にふさわしいと考え　内祝言をあげ明るい希望への第一歩をふみだすことになります。ところがそれから間もなく、虚栄心の強いヒサヨの異母妹であるマユミが、結婚したばかりの良人が女遊びをした揚句、疑獄にひつかかつて検挙されたため家出をしてしまうので彼女を探しながら軽井沢まで二人で一緒に出かけることになります駅に向う途中　佐伯は警察の目をくらますためにガソリンスタンドで働いているハル子をみつけてびつくりするのですが、「物をいつちゃいけない」と激しくハル子から目で合図され、一言も言葉をかわさず上野駅までやつてきます。

丁度そのころは激しい嵐で、プラツトホームの柱に「風雨強かるべし」という札がかかつていたというのですが、この小説はここで終つているのです。「風雨強かるべし」というのは、つまりハル子がこの時代にだどらねばならない思想運動の困難な姿を暗示しているのですが、このことは、小林多喜二が獄中で虐殺されたことや、宮本百合子の苦しい「道程」を想起すれば、よく分ります。

現代では、思想運動は非合法ではありませんが、あらゆる職場からコンミニストたちがパージされている一事をみても、まだまだ不当に虐げられていることがわかるのですが、とにかくこの時代には正宗白鳥のような文学者ですら、ニヒリストであるというところから尾行されたことが再々あつたそうで、弾圧のきびしさは言語に絶するものがあつたのです。多喜二は殺される寸前まで「共産党万才！」と叫んでいたそうですが、そのことについて最近埴谷雄高は英雄主義からではなくて「そのように叫ばずには虐待の苦しさに耐えられなかつたからだろう」といつていますが、的を得た判断ではないかと思います。背を怒らせ、つま先立つた多喜二の思いつめた生き方については、戦後さまざまな批判が行われましたが、雖一人ひたむきで純一な彼の美しい魂を否定したものはおりません。歴史の逆行をくいとめ、人間社会をよりよく発展させるための命がけの運動が、狡猾で利己的な言葉であつさり裁断されたのではたまつたものではないでしょう。世の多くの人々は、ただ「アカ」というだけで白眼視し、毛虫のように嫌つていますが、それは彼等が無知である自己自身を少しも知ろうとはしないからです。「アカ」といわれている人々は、自己自身の利益のために苦斗しているのではなく虐げられているみじめな人々の幸福のために、悪しき社会の仕組を改革しようと血みどろになつているのです。自分のふところばかりをふくらませようとして、あらゆる詭計を用い　それを安易に行える温床になつている封建的社会の現状維持をはかろうとする人間たちとくらべたら、全く雲泥の相違なので、世人はこのような現実の真相を、ハツキリ認識しなければなりません　しかし、「彼等のやり方が悪い！」というものがおりますたしかにそれはそうに違いありません。世界をよくするためとはいえ　個々の人間を軽視してもよいということはないので　女一人くらい非人間的に取扱つても仕方がないという多喜二の文学的世界が槍玉にあげられたのもそのためです。ハル子の場合も、そのようなことがいえるのです。ハル子は左翼運動をするため恋愛をキセイにしたばかりでなく　佐伯をあざむきました。佐伯は、たしかにハル子に転向をすすめましたが、転向しないからといつて、彼女に対する愛を暗殺しようとはしなかつたでしよう、佐伯にしろ、学生時代は社会文化研究会の同じメンバーだつたので、無知な人間ではなかつたのです。佐伯はただ「個人の力ではどうすることもできない」と絶望していただけなので、意識を改造する余地はあつたのです　深く理解しあえば、二人は宮本顕治と百合子のように暗い谷間を生き抜き、冬を越す愛の蕾をしつかり守ることができたかも知れません　ハル子は思想運動をするために愛を殺しました。思想運動をするためには愛は死なければならないのか？これは大きな問題ですが前記したように、ハル子は佐伯を再転向させることだつて不可能ではなかつたので、結婚生活の中で自ら出されてくる結果に従うのが実直だつたのではないかと思います。「あれかこれか」そのいずれにせよ、愛のために犠牲にされるような思想では仇花なので　それの運動が実を結ぶハズはないでしよう。中国革命にせよ　人間性を認めながら　一歩一歩固くかちとられていつたものなので、一夜のうちに構築されたのではないのです。しかし、現代社会の民主的な諸成果は、幾多の欠陥があつたとしてもハル子たちの努力によつて積みあげられてきたことだけはハツキリ認めなければならないでしよう。

（筆者は常磐市在住）

日本橋印 西川のかや　古かやと麻かやの交換市
古かやは修理の上　郡下の福祉施設に寄付させて戴きます
タオル清涼掛1650のところ1000　純綿座布カバー100のところ80　中入綿（5枚入）500のところ320
カバー付毛布1250 〃 950　〃 カラーシーツ400 〃 330　ホロガヤ 580 〃 450
夏掛フトン1400 〃 900　上白わた1600 〃 1300　カヤ 6×8 540　7×10 720
寝具の専門の店 ふくたや
TEL 748

トリスチェーン
トリスバー 路みち
平市東邦銀行横　TEL 1402

堅い染と良い文字
キツト信用頂ける
ご贈答用、記念品、賞、景品等に益々好評の……
名入風呂敷
既製品にも名入れ致します
馬目染工場
平市五丁目　TEL 558

新装開店
ムードな感覚と
シツクな雰囲気
御気軽に御来店下さいませ　必ずやセンスのある店と御好評頂けると存じます
洋酒 COFFEE
TORYS BAR　クロンボ
磐城市上町42　TEL865

ラジオ福島

6
○五 トニーの寶話
一五 赤胴鈴之助
四五 電電ビル名店街アワー
五〇 音楽の小箱

7
一〇 録音ニュース
一五 人情夜話
三〇 コロムビアアワー 歌神戸一郎

8
〇〇 ガイドダイジェスト「ラジオスコープ」
三〇 歌うタイハツ三輪車 歌岡本敦郎

9
〇〇 宮田演芸会 漫談
三〇 銭形平次捕物控 路地の足跡 出演滝沢修他

10
〇五 連続浪曲「東海美女伝」
三〇 今日のスポーツから
三五 福島県放送劇コンクール参加作品発表

NHKオ一

〇〇 子供のニュース▽劇「コタンの口笛」
二五 劇「一十巨二番地」
四五 (福)スポーツ手帳

一五 録音ニュース
三〇 三つの歌 宮田アナ ピアノ天池

〇〇 お父さんはお人好し アチャコ 浪花千栄子
三〇 私は誰でしょう

〇五 ニュース解説 村田
一五 邦楽名曲選 長唄「うつぼざる」
四〇 時の動き

一五 きょうの国会から
三〇 今管歌えば「白根一男さん本囲んで」
五〇 きょうの問題

NHKオ二

〇〇 英語ニュース
二〇 生産管理講座
四〇 青少年職業講座「物理」 大橋秀雄

〇〇 医学の時間
一五 漁村の皆さんへ
三〇 小説「東京の若い根つ子たち」▽世界の旅人

〇五 人間社会の歩みと音楽「古代社会と音楽」長広敏雄 山根銀二他

〇〇 名作劇場「美しき誘い」内藤武敏 奈良岡朋子他

〇〇 (福)高校講座 英語 小西章
二〇 高校講座 上級国語 増淵恒吉

NHKテレビ

〇〇 漫画映画ねこのけんとう
一〇 「ゆうぐれの歌」
四〇 科学「動物の目」 多羅尾四郎

一五 劇「バス通り裏」武内文平 露原千草
三〇 「私の秘密」渡辺紳一郎 藤原あき

〇〇 歌の広場 岡本敦郎 島倉千代子他
三〇 「花だらけの街」谷口完 吉田正文

〇〇 バラエティー「おいらの町」三木のり平 「ここに人あり」岩崎加根子

一五 ニュースの焦点長谷部忠
二五 海外週間ニュース

ラジオ福島 今晩のききもの

日記の告白 〝先生が好き〟

石坂洋次郎の「女同志」

◇人情夜話(後7・15)今夜から三回にわたつて石坂洋次郎原作の「女同志」をお送りする。これは東北の小さな都市を背景に若い健康な看護婦の恋愛をユーモラスに描いたもので、石坂洋次郎の作品の中でも有名なものの一つである……あらすじ……金田医学士の婦人朋子は地味ですんぐりしたタイプの夫と、平穏無事な毎日を送つている。子供がないので、よく看護婦の面倒もみる。看護婦のきよ子は近在の農家の娘で、美人ではないが、なんとなく愛嬌がありいかにも健康そうな娘である。朋子はある日きよ子のふとんを干してやろうとしていると押入れの前に風呂敷包が落ちているのを発見する。片づけようとすると日記がこぼれおちてきた。何げなしに見ているといかにもきよ子らしい健康なタッチで朋子や患者のことが率直に書いてある。ところがだんだんページをめくつてゆくうちに、ふと朋子の手は止つた。最近の日付で「私は先生が好きです。自分の心をどうしようもありません、奥さんど免なさい。悲しい三角関係なのです」と書いてあるのだ……。

純愛は国籍を越えて

聚楽館 テクニラマ「サヨナラ」

朝鮮戦線で七機のミグ戦闘機を撃墜し〝空の英雄〟と謳われた、米空軍ジエットパイロット、ロイド・グルーバー少佐は休養の為日本で内地勤務に服する様にとの特別命令を受け取つた。思いがけぬこの取計らいは、彼の婚約者であるアイリーンの父親、ウエブスター将軍の発したものであつたが、グルーバーを本部航空局勤務に命ずると、時とアイリーンをアメリカから呼びを同じくして、将軍は更に夫人寄せていた。

グルーバーは、飛行士ジョージ・ケリイと一緒に日本へ飛んで来た。以前のケリイは喧嘩好きで素行の悪い男だつたが、丸顔の日本娘カツミを知るようになると、今迄手に負えないならず者とうつてかわつて、生まじめな男に豹変してしまつていた貧民窟の出で、孤児であるというケリイのゆがめられた劣等感は、カツミとの偉大な恋によつて消えかすんでしまつたのであろう。ケリイは極東空軍司令部に上申もせずに、彼の土地出身の議員の口ききだけでカツミと結婚することを言い合つた。グルーバーは、はじめ上官も知らぬこの結婚に反対したが、カツミを溺愛しているケリイは反対があればある程純粋なきずなに結ばれた自分達の間をさくものは神様以外にはないものと、一層二人の関係を深くしてゆくのだつた。

将校クラブでグルーバーは、規則を無視して、日本人の踊り子フミコを同伴のベイリイ海兵隊大尉とあつた。ウエブスター将軍はこの有様を見て、日本娘と恋仲になるのは遺憾だと、バイリイを極め付けた。

図らずもアイリーンと再会出来たグルーバーは大喜びだつたが その夜、語り合つている間に、二人はお互いに以前の様な 心と心が一つに融け合つた感じが何時の間にか無くなつているのに気がついた。永い間の空間が二人を疎遠にさせたのであろうか。或る日、グルーバーとアイリーンは歌舞伎を観覧に出かけたが そこで二人は、ナカムラという歌舞伎俳優に会つた。その場のアイリーンは、ロマンチツクな雰囲気を持つナカムラに魅せられ、一方又ナカムラも彼女に接した途端心を惹かれてしまつた。

グルーバーはケリイとカツミの結婚に花婿の附添人となることを受諾した。彼は二人の結婚を承認したのではなかつたが、カツミに対するケリイの真剣な愛情に 心を打たれてしまつたのだつた。グルーバーの日本 又日本人に対する考え方は、この事があつて以来次第に変つていつたそして……(二十四日から)

キャスト
ロイド・グルーバー少佐 マーロン・ブランド
ハナオギ 高美以子
アイリーン パトシリア・オウエンス
ナカムラ リカルド・モルタルバン

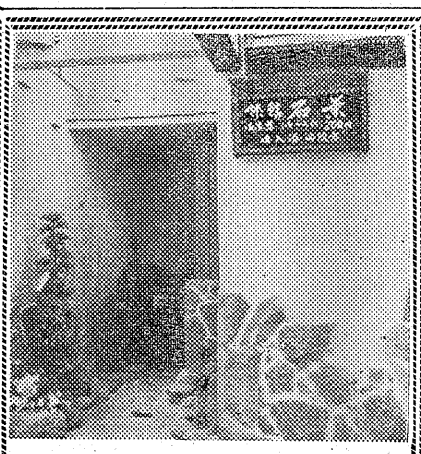

★各室電話完備★
入浴随意
お気軽にどうぞ！
旅館 石葉(せきよう)
平市紅小路 電1054

今晩の映画

ひかり座 (23日まで)
殺し屋ネルソン (七、一〇) (八、三五)
カウボーイ

聚楽館 (23日まで)
情婦 (六、三〇) (八、四〇)
向う見ずの男

民劇 (24日まで)
結婚のすべて (六、五〇)
太鼓たたいて笛吹いて (八、二四)

東映 (22日まで)
七人の追跡者 (七、一〇)
季節風の彼方に (八、二一)

平館 (24日まで)
四季の愛欲 (六、二〇)
血の岸壁 (八、三五)

世界館 (24日まで)
桃太郎侍 (六、〇一)
かあちゃんは犯人じゃない (七、三四) (八、四二)

平新東宝 (24日まで)
大阪の女
金語楼の成金王 (七、三〇)
競艶雪之丞変化

綴映劇 (27日まで)
俺は待つてるぜ 鷲と鷹
太陽の帝国

第二イワキ (24日まで)
大菩薩峠(二部) 台風息子
かんざし小判

磐城座 (24日まで)
死の壁の脱出 アンコなぜ泣く
七人の決死隊

小名浜東映 (24日まで)
伊那の勘太郎 少年三国志 鮮血の人魚

金星座 (24日まで)
スター毒殺事件 朱桜判官 野獣群

小名浜国際 (24日まで)
弥次喜多道中 母

銀星座 (23日まで)
決戦オレゴ・街道 出口なき犯行 ダニーケイの新兵さん

三函座 (24日まで)
寅火 花のうず潮 命を賭ける男

湯本座 (24日まで)
まんがふくすけ 弥次喜多道中記 東京の休日

常磐座 (24日まで)
恋愛自由型 血の岸壁 大江戸七人衆

うえた館 (24日まで)
無法松の一生 恋は異なもの味なもの 大相撲夏場所

総天然色・テクニラマ
国籍を越えて誓つた永遠の愛！
哀愁の京都に波とうの二見ケ浦に相呼び相慕う二つの魂の！切なき思いに胸迫る甘美の大作！

サヨナラ
マーロン・ブランド 高美以子 主演
ジョシュア・ローガン監督
ワーナー・ブラザース映画配給
クリント・ウオーカーの伊達男振り!!死の砦へ追いつめられた幌馬車隊の運命は？凄絶息をのむ西部劇話題の傑作!!
死の砦(とりで)
クリント・ウオーカー
聚樂館 24日より

ビスタビジョン＝総天然色
しやく熱の砂漠に燃え上る 火花を散らす復讐戦!!フランス映画が放つ壮絶のドラマ……
眼には眼を
クルト・ユールゲンス
フォルコ・ルリ 主演
パスカル・オードレ
名匠 アンドレ・カイヤット監督
(東和映画提供)
欧州映画が放つ香りも高き恋愛映画の名作……
白夜(びやくや)
マリア・シエル ジヤン・マレエ 主演
(NCC・イタリヤフイルム提供)
ひかり座 24日より

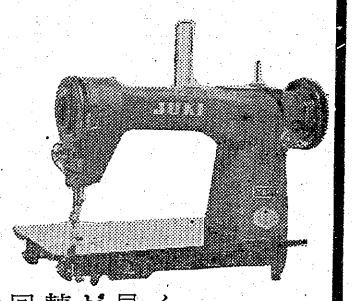

回轉が早く
縫目が美しい
能率的な ロータリックス
回転天平式
恩賜発明賞受賞
世界十ケ国特許
ジューキミシン
平ジューキミシン商会
平市五丁目 TEL 1098