木材の百貨店
一般建築材料、建具材、坑木
ベニヤ板類、銘木、秋田杉木
津島松、木曽檜、ラワン材
米松、車輛材、枕木、電柱
株式会社 丸一材木店
自宅 平市五町目電290
工場 平市禰宜町電556
売場 平市五町目電1162

家具の一流店
あるが
銀座店
四丁目店

三和新報
THE SANWASHIMPO
第1260号 昭和29年6月17日第三種郵便物認可
日刊 日曜・祝祭日を除く 1カ月購読料 80円
6月24日 (火曜日)
発行所 三和新報社 平市田町 電話1053

柳川 相始めました
一度おためしを……
翠月
平市新田町 電332番

小川愛谷 改修補助は調査の上、結論 平市会開く、採決はあす

六月平定例市議会はきよう午前十時十分から議事堂で開き大泉議長から会期を二日間にしたい旨、提案、満場一致で承認したあと、さる四日の臨時市会できまり人選は議長一任になつていた温泉対策特別委員会委員に鈴木寅次郎、水竹伊之助、坂本昌蔵、強口唯七郎、上坂昇、塩演瑛、町田亀治の七議員を指名。

さらに夏井川沿岸土地改良区から請願があり特別委員会を設けて審議していた小川愛谷節改修補助金問題について金古特別委長から「市の財政上、年間一千四百万円を五カ年間にわたつて補助するのは相当の困難がともなうが、改修は重大問題なので県内をはじめ全国の例を調査するよう依頼してあるので、その報告があつたあと、さらに委員会を開いて結論を出したい」という委員会の態度説明がありこれを了承した。

このあと伊藤助役から既報の議案説と質疑応答が行われ全議案を委員会に付託した。

争競 入札は四百万以上 議決を要する契約

第十条 一般競争による契約で次に掲げるものは議会において出席議員の三分の二以上の者の同意を得なければならない。

一、予定価格が百万円をこえる工事の請負。

二、予定賃借料若しくは予定買貸料の年額又は総額が百万円をこえる物件の借入又は財産及び物品の貸与

三、予定価格が四百万円をこえる不動産の購入若しくは売却、又は予定価格が三百万円をこえる動産の購入若しくは売却。

四、前各号に掲げるものほか予定価格が四百万円をこえる物件、労力その他の供給。

第十一条 一般競争入札以外の方法による契約で次に掲げるものは議会において出席議員の三分の二以上の者の同意を得なければならない。

一、予定価格が五百万円をこえる工事の請負。

二、予定賃借料若しくは予定買貸料の年額又は総額が六拾万円をこえる物件の借入又は財産及び物品の貸与。

三、予定価格が二百万円をこえる不動産の購入、若しくは売却又は予定価格が百万円をこえる動産の購入若しくは売却。

四 見積価格が五拾万円をこえる不動産又は見積価格が三拾万円をこえる動産の無償譲渡。

五、前各号に掲げるものほか予定価格が二百万円をこえる物件、労力その他の供給。

市当局の案に難があると断続審議になつていた平市契約に関する条例はきようの市会に大巾に修正されて上程されたが問題となつた議会の議決を要するものつぎの通り

第八条 一般競争入札による契約で次に掲げるものは議会の議決を経なければならない。

一、予定価格が四百万円をこえる工事の請負。

二、予定賃借料若しくは予定買貸料の年額又は総額が五拾万円をこえる物件の借入又は財産及び物品の貸与。

三、予定価格が二百万円をこえる不動産の購入若しくは売却、又は予定価格が百五拾万円をこえる動産の購入若しくは売却。

四、前各号に掲げるもののほか予定価格が百万円をこえる物件、労力その他の供給。

第九条 一般競争入札以外の方法による契約で次に掲げるものは議会の議決を経なければならない。

一、予定価格が三百万円をこえる工事の請負。

二、予定賃借料若しくは予定買貸料の年額又は総額が三拾万円をこえる物件の借入又は財産及び物品の貸与。

三、予定価格が百万円をこえる不動産の購入若しくは売却、又は予定価格が五拾万円をこえる動産の購入若しくは売却。

四、見積価格が三拾万円をこえる不動産又は見積価格が拾万円をこえる動産の無償譲渡。

五、前各号に掲げるものほか予定価格が八拾万円をこえる物件、労力その他の供給。

一日監視員など 「夏の健康守る運動」

平保健所では明二十五日から七月四日までの十日間「夏の健康を守る運動」としてつぎの啓蒙宣伝や指導を行う

健康維持のために(1)手洗の励行と手洗設備の改善(2)赤痢や日本脳炎の菌を媒介するはえ、ねずみの駆除(3)海水浴場、キャンプの清掃(4)環境衛生の向上(5)夏の過労、暴飲暴食をなくし睡眠による休養と規則正しい生活の周知(6)食品関係者は勿論、一般に対しても飲食物の衛生的取扱い(7)台所、便所の改善啓蒙(8)工場、学校で講習会、映画会座談会を開き、衛生思想の向上を図る(9)停車場、映画館で一般に呼びかける(10)婦人会幹部で組織する「一日監視員」をつくり食品衛生保持関心を高める(11)県広報車の巡回◇二十六日午後三時半から四倉…草野平◇二十七日平…内郷…常磐…小名浜…江名…泉…植田…勿来…遠野。

服のまま飛込み救助

福島君の表彰上申

平署では平市北白町内郷高校一年福島健二君(15)を人命救助で表彰方を県本部に上申した。

同君はさる五月二十八日午後五時ごろ好間村川中子地内の好間川で魚釣中、転落、流されていた平市北目根岸定政さんの長男秀明ちゃん(5)をみつけ、服を着たままざんぶと飛込んで水死寸前の秀明ちゃんを無事に助けだしたもの。

東北特急、勇姿みせる

きよう初の試運転

上野―青森間の東北特急の試運転がきよう行われた。0六二汽関車に引かれた八両編成の回列車は途中、水戸市に停つただけで午後零時三十七分すべるように平駅に到着、駅員やホームの客の前にその勇姿をみせた。

高校新聞連盟総会

県下高校新聞連盟総会は二十七日午前九時から二日間 平商工会館ホールで開く。

磐城で七署員表彰

磐城署は二十一日つぎの七署員を表彰した。

▽交通安全功労者=吉田聚治、坂

上売 五千六百万 六月平競輪終る

六月平競輪後節は廿一、廿二、廿三の三日間行われたが 売上げは一日目九百四十九万五千三百円、二日目一千六十五万六千三百円、三日目一千五十三万六千六百円で穴は初日の二万一千円 一万二千二百五十円、二日目の二万三千百三十円、前節との合計は五千六百七十二万八千百円だつた。

代表は全小名浜

天皇杯野球磐南予選

天皇杯争奪全日本軟式野球大会磐南地区予選は二十一、二十二日の両日磐城市日星球場で行われ全小名浜が優勝、会津若松市営球場で行われる県大会に出場することになつた。

◎準決勝=▽日本水素9―8クレハロン▽全小名浜5―4呉羽化学

◎決勝=全小名浜9―0日本水素

木村氏ら表彰

全国市議長会から

きようの平市会の席上 さる五月広島市で行われた全国市議長会で市政功労者として表彰された木村淳、萩原義雄、金古政通の三議員に表彰状及び記念品が伝達された

本高窯 小松一

▽署員表彰=鈴木常夫、荒川署一木村成、森内喜一郎、大関宗雄、

華麗な水上ダンスも

平沼の内で港まつり

平市港まつり打合せ会は廿三 豊間中学校で開き七月廿四日沼の内漁港で盛大に行うことをきめた。

当日は豊間地内の小中学生約千三百人も参加、二十五米、五十米、百米、二百米の各競泳、華麗な水上ダンス さらに腰掛台の上に人を乗せてリレーで運ぶ大井川渡し海上にイカダを浮べその上で技を競う海上相撲など多彩な催しをくりひろげることになつている

平一中で陸上競技会

平一中では二十八日午前九時から市営グランドに全校生徒千五百人が参加して陸上競技大会を開く

勿来で優良運転手表彰

勿来市植田自動車親和会では二十一日午後勿来警察署で総会を開きつぎの優良運転手を表彰した

佐藤貞雄(常磐交通)木田新(磐城通運)小野宗一(常磐電話局)小野勝正、大浦仲男。

天気予報

【明日】北東の風曇一時小雨があるが日中晴間が出る。海上は多少風波がある。

あすの朝生(あさなま)
あくず 調布
ゆう櫻 いろう
吹雪 水羊かん
一味 乙女もち
一個一〇円
東山時代の文化は、茶道趣味が発達して茶道は発達大衆化された点心と菓子をよんで茶菓に用いられた。
じゃんがら本舗 みよし 電六九一

玖菓 水石山 銘菓 ゴルフ球最中
大木屋 平市南町電1609

エーうな丼に冷やしそばア
去年出したうなぎ丼はうなぎガス火で焼いたので雨ような味が出ずまたクサラして中止しましたが今年は炭火を使つたので本当の味が出ました
○うなぎ丼 九〇円 (旧館食堂)
○冷やしそば 五〇円 (〃)
○鰻白焼 一串五五円 (惣菜部)
水曜特売 豚中肉 百グラム 三四円
藤越 平市 小名浜

評判の百円寿司 酒喜庵

転ばぬ先のツエ
鑑札が不用になると盗難が心配
アナタの自轉車の前後にカギを!
今月のおつとめ品(流メーカー品)
☆三共自転車 錠 一ケ 一三〇円
☆ナショナル乾電ランプ 一ケ 一〇〇〇円
耐久三ケ年
☆最高級自転車タイヤ 一本 七八〇円
☆強力自転車タイヤ 一本 五五〇円
☆良質自転車チューブ 一本 一五〇円
☆タイヤ チューブ同時取付の場合チューブ一二〇円
取付無料サービス(返金お取替ご自由)
合名会社 フタバ商會
平市新川町 電一二八六

ムードとミュージックを誇る一流店
ゴールデンルーム
純喫茶 不二屋
冷房完備 女店員募集
出前迅速
平市中央通り TEL886・1750

モーニングサービス
トーストおつまみ付
コーヒー 50円
カクテル教室
午後5時から
本日アペイ 120円
仲田町
ロンシヤン

父政治儀兼て病気療養中の処六月二十三日午後四時八十三才の高齢を以て永眠致しました
茲に生前の御交誼を深謝し謹んで御通知申上ます
追て葬送の儀は来る六月二十五日午後二時自宅出棺良善寺に埋葬致します
昭和三十三年六月二十四日
平市五丁目十一(開花亭)
男 山部正雄
親戚総代 山部正勇

おしどり相談

問　私は二十二才で初めて妊娠いたしました。つい先ごろまで全く健康でどこも悪いところがなかつたのですが、一週間ほど前から、足にむくみが現れ始め、それが急に強くなつて今では足全体が丸く太くなりました。いま妊娠九カ月の初めです。これは何という病気で、一体どうしたらよろしいでしょう。

答　妊娠中に起るむくみにもいろいろあります。戦時中や敗戦直後には、栄養の不足からくるむくみがありましたが、今ではこのようなものはあまり見られなくなりました。脚気や、心臓病、腎炎（腎臓病）などのときにも　むくみが現れますが、妊娠中のむくみで、何といつても多いのは、妊娠中毒症のために現れるむくみです。あなたの場合のむくみですが、これだけの簡単な質問でははつきりいいきるわけにはゆきません。いろいろ診察したうえでないと診断を確かにするわけにはゆきません。しかし若い初妊婦で、妊娠八～九カ月頃から現れ始めたむくみは、大てい妊娠中毒症のむくみです。早く専門の医師にみてもらつてください。次に御参考までに、むくみが現れるいろいろな場合を、簡単に説明いたしましよう。

▼脚気のむくみ
足がだるい、指先や唇がしびれるような感じだ、というような症状があつてむくんできたら脚気です。
この場合は、初めは膝の腱反射（膝の下を小さい槌でたたいてみたとき反射的に足がびくりとゆれる反応）はかえつてひどくなりますが、あとでは非常に弱くなるか、あるいはすつかりなくなつてしまい、血圧も普通より低くなります。
こういう症状が現れたら、ビタミンB1をのむか、注射を受けて、脚気の養生をしてください

▼心臓病のむくみ
動悸がし、呼吸が苦しく、疲れるというようなことがあり、それと一緒にむくみが現れたら心臓病だと思つて、すぐに専門医の診察を受けて養生して下さい

▼腎炎のむくみ
むくみと一緒に頭痛がしたり、視力障害が起つたりして、重い場合にはけいれんや吐を催します。
こういう症状が現れたらすぐ、医師にみてもらわなければいけません。
医師の診察を受けてみると、血圧が非常に高かつたり、尿中に蛋白や赤血球が出ていて、心臓も大きくなつているなど、あるいは眼底の網膜に出血していたり、胸膜内や腹膜内に水がたまつてくるなど、自分ではわからなかつた病状が発見されます。
こういう症状があつたら腎炎と思つて、養生をいたします。

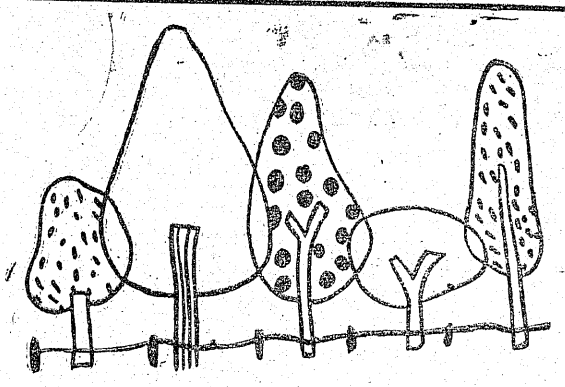

近代女性のために

夏の美容法

▽陽やけで皮がむけて、白粉がのりません、何かよい手当法を……

◎家にいる時などは、なるべく白粉をつけず素肌にして、オリーブ油など香料のない良質の油を肌に塗つておきます。外出時には、コールドを薄く塗りパンステイツクのような油性化粧を薄くしますと、むけた皮があまり目立ちません。

就寝前など、手まめに栄養クリームで肌の手入をします。
ラノリンを含むコールドクリームで顔をやわらかく撫て、皮のむけた個所を、指の腹で軽くたたいたりして刺戟をあたえます。
そして後をやわらかな紙で拭きとつてやすむ習慣をつけます
こういう肌あれは、時間と共に自然になおるものです。
いろいろ早く治すために肌をいじつたりしては、かえつて肌に無理をして傷になるようなこともありますから、できるだけいじらないことです。

▽顔全体に小さいあせもが出来ておりますが、このうえにお化粧してよいでしようか

◎どの程度のあせもかわかりませんが　お化粧も薄いものなら、差しつかえありません。
只、余り香料の強いものなどは避けた方がよく、又、時々化粧なおしをして、肌を清潔にすることが大切です。
汗をハンカチで時々拭い、いつでもサツパリ乾かしておくようにしますと早くなおります。
近頃よくいわれている、クロロフイール（葉緑素）を含む化粧水とか、クリームの類が、あせもにはよく効きます

▽陽やけを防ぐには、どんな注意がいいますか。

◎結局、肌に紫外線を透さない膜をつくることが必要なのですが、これはそう簡単には出来ないことです。
例えば、陽やけどめクリームなどというのがあります。硫酸キニーネなどを含むもので、これはたしかに陽やけをある程度防止はします。
しかし、一番これに適しているのは、真白い白粉の濃化粧なのです白色は陽を反射してしまうのでよいわけなのですが、事実上、そんな濃化粧は出来るものではありません。
そこで、陽やけを防止するには、なるべく直射日光に顔を当てないようにする事の方が大切なのです陽の強い時間に外出する時はなるべく傘とか、つばの広い帽子をかぶるかして、顔の肌を護るようにします。
又、陽に当るにしても、素肌で受けることが一番よくないので白粉をつけておくことが望ましいのです。
よく、コールドクリームその他の油質をつけるのがよいといいますが、これは、肌を陽やけから防ぐのではなくむしろ、かえつて陽やけはしますが、まだらやけしないで万遍に美しく陽やけすることになり、又陽やけによる肌の荒れを防ぐためのものであります。
このことと陽やけ止めは別です。

▽夏に出盛るキウリ、トマトを地肌につけたいのですが、方法を……

トマトを大きいものなら半個、小さいものなら一個、ガーゼに包んでつぶして容器にしぼり汁をとります。
この汁に小麦粉を入れて練りペタペタのクリーム状にときます。（顔にのせて流れない程度）澱粉でもよく、又化学製品の販売店からカオリン（白陶土）を買つて来て小麦粉の代りに使うと　なおさらよいのです。
このクリーム状のものを、清潔な顔の肌の上に二ミリ位の厚さに塗り、寝椅子に横たわつて乾くのを待ちます。
大体二十分位で乾きますが、乾いたら水洗いして落し、拭いて化粧水をつけておきます。
キウリは、出盛りのものなら半本をおろし金でおろし、そのまま顔にのせガーゼを上からかぶせて、やはり二三十分おきます。
カリオンなどのベースにといて塗つてもよいのですが、おろし汁ですからただのしぼり汁ほど顔から流れないので生地のままでもよいのです。
どちらも水あらいした後は、化粧水だけにして二三時間お化粧はしないでおきます。

▽お前は私生児

休暇をとつて町に出てきた兵隊がホテルのロビーで遊び相手になつてくれそうな女を物色しているとそこへ若く美しい婦人が通りかかつた。兵隊の無遠慮さを発揮して彼はその婦人に「今日は」と話しかけたが、婦人は彼に冷たい一べつをくれただけで、そのままゆきすぎようとした。
はずかしめられた兵隊は大いに憤慨して、彼女をこう侮辱した。
「どうも失礼いたしました　実はぼくのおふくろと間違えたもんですから」
婦人は鼻の先でふふんと笑つていつた。「そんなはずはないでしよう。私はちやんと結婚しているのですから」

▽画家とモデルでは

アトリエに入つてきたモデルがいつものようにさつそく服をぬごうとした。すると画家がそれを押しとどめて言つた。「ぼくは今日仕事をする気分にならんから、裸にならなくてよろしい。二人でお茶でも飲んで家に帰るとしよう」
「それでは私がお茶をいれることにしますわ」モデルはこう言つて二人分のお茶をいれた。二人がお茶を飲み始めようとした時にアトリエの外から聞きなれた足音が聞こえてきた。その足音を聞くと画家は顔色を変えて叫んだ。「大変だ！家内がやつてきた　すぐ裸になつて下さい。早く！」

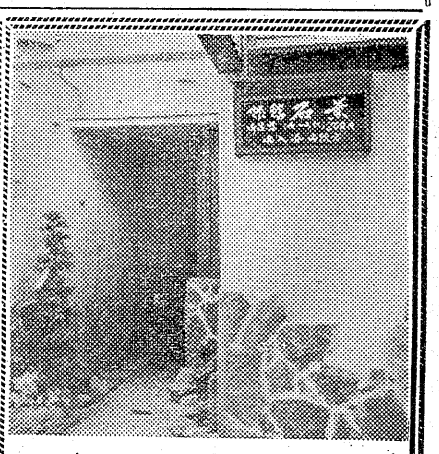

★各室電話完備★
入浴随意
お気軽にどうぞ！
旅館
石葉（せきよう）
平市紅小路　電1054

オール・クリーナー
石鹸で落ちないどんな汚れでも容易に衛生的に掃除できる
家庭用　家具類・金属類・手の汚れその他
一般用　機械類・硝子・ペンキ・蝋・樹脂他
★少量のクリーナーを指先又は赤日布（古新聞）で汚れた部分に塗り軽くマサツすれば
スツカリ落ち光沢がでます
一度おためし下さいびつくりします
☆石城郡下特約店☆
夏家具　豊富陳列中
一般家具
鈴木家具店
平市公園入口　電1741

各種
豊富取揃
ゴシダカバン
平駅前ぎんざ　TEL・499

貸切の……ご用命は
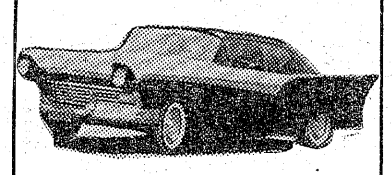
尼子タクシー
平市二丁目　電640

堅い染と良い文字
キツト信用頂ける
ご贈答用、記念品、賞、景品等に益々好評の……
名入風呂敷
既製品にも名入れ致します
馬目染工場
平市五丁目　TEL 558

佛具
平市新川町
橋本屋

不動産売買・仲介・鑑定・賃家斡旋
福島県不動産取引業協会支部
平宅地建物取引所
平市才槌小路踏切際色川材木店内　電三六一番

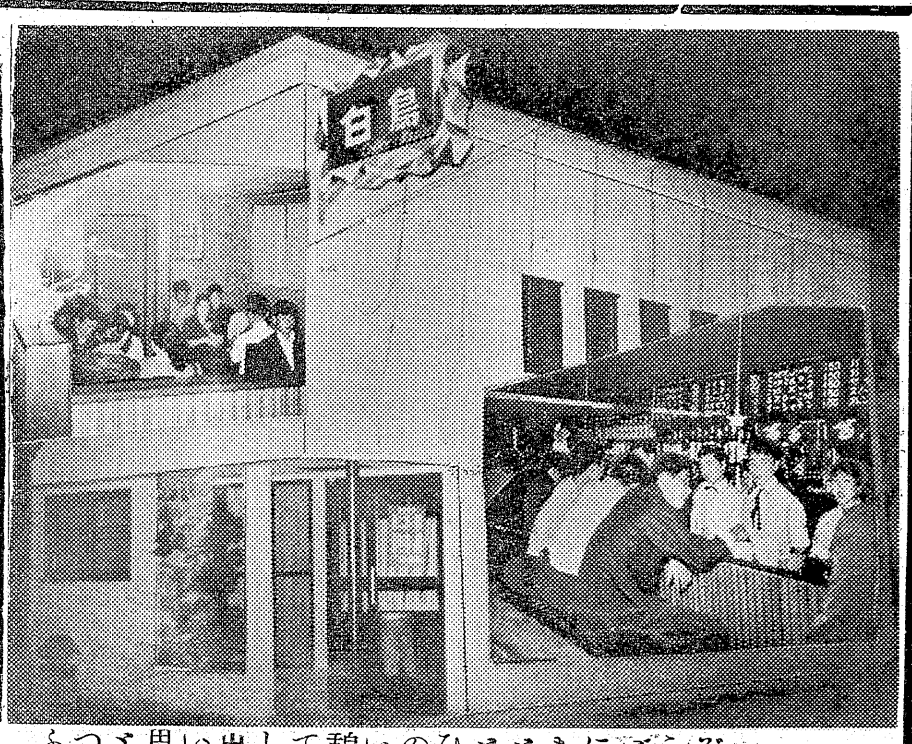

洋酒とコーヒー
白鳥
磐城市沖見町（錦座館向い）電二〇九
ふつと思い出して憩いのひとときにどうぞ

役員選手五千三百人参加

県高校体育館 百四十の旅館に分宿

既報＝第四回県高体総合競技大会は二十七、二十八、二十九の三日間、常磐五市を中心に若人の一大スポーツ絵巻をくりひろげるが参加者は七十八校の選手と役員五千三百二十四名に達する。

宿泊は平市四十二軒、常磐市四十軒、内郷市五軒、磐城市四十軒、四倉町二十軒、勿来市五軒、好間村古河好間寮など百四十軒の旅館に分宿することになつており常磐地区は高校体育大会一色に塗りつぶされる。

なお輸送には臨時列車二本もでることになつており輸送計画つぎの通り。

▽福島市内高、安達高、本宮高白河市内、須賀川市内計千二百二十九名は福島発七時五十分白河発八時七分、郡山発九時三十分の臨時列車で平十一時四十分着▽郡山市内、田村高、小野高計六百七十六名は郡山発八時三十分、平十時五十分着▽喜多方市内、田島高、野沢校舎、猪苗代高計三百十七名は喜多方発七時六分、郡山発十時三十四分、平十二時五十一分着▽若松市内川口高、大沼高、坂下高計九百四十七名は若松発八時十八分、郡山十時二十七分着　県南の塙棚倉、石川町内計二百四名は塙発八時五十九分、郡山十時五十四分、郡山で合流して臨時列車で午後一時四十八分平に到着する。

佐々木君が優勝

内郷の少年弁論大会

内郷市防犯協会、同少年愛護連盟内郷署など主催の第三回防犯弁論大会は市内各仲好し会の代表九人のマメ弁士が出場して浅野記念館で行われたが結局川平蛍雪会代表佐々木靖恭君（内郷二中二年生）が優勝した。

町民の力で児童公園

常磐八仙 さらに擴張計画

常磐市八仙地内に児童公園ができ子供たちを喜こばせている。この公園は財産区の承託をうけ白坂地内の一角を町内会総出の労力奉仕で完成したもの。

いまのところ二十坪の敷地に福祉事務所から贈られたブランコ一台きりという淋しいものだがそれでも遊び場のなかつた子供たちは大喜こびで遊び回つている。

同町内会ではさらに六十坪ほどに拡張し施設をふやす計画をたてている。

近代文学の女性たち ㊴

野上彌生子の「真知子」

志賀積善

最近、大作「迷路」で名声の高い野上彌生子は英文学者野上豊一郎の妻です。森田草平が同門の豊一郎の妻であるとは知らずに懸想したという話は有名ですが、彼女はホトトギス誌上に「縁」を発表して文壇にデビューしました。

「真知子」は、大正末期から昭和初期の左翼思想抬頭の時代にプルジョア階級出身の令嬢が古い因襲的世界から新しい世界へ飛出そうとしてつきあたつた障壁　それからの思想的転向をあつかつた作品で、新時代の自我にめざめた女性と　周囲の環境に対する反抗が恋愛問題をめぐつて描かれております。

中流階級に育つた真知子は大学の聴講生になつて社会学を専攻している聡明で美貌の女性です　周囲のものたちは美しい真知子が社会学などを勉強するのを不思議に思つております。そのようなバカバカしいブチ・ブルの世界に耐えられない真知子はできるだけ非社交的に振舞い反撥します。人間らしい生き方を見出そうとしている真知子は母がすすめる結婚などよりもそういう人生問題を解決する方が大切であり、そのためには結婚など何年おくれてもかまわないとまで思つているのでした。

或日、真知子は母が生活の補助をうけている田中家でもようされた園遊会に出席し、知らないうちに見合をさせられるのですが、その翌朝あつさりそれをとわつて母をなげきの底につき落し、今は聴講生をやめ、三河島のセツルメントにつとめ思想運動をしている親友の大庭米子に唯一の生きる手がかりを求めようとします。米子は零落した東北の地主の娘で　隣村の水車小屋の息子である関という男の指導をうけているマルキストです　関は以前大学を追放され、現在は執行猶予中の身で、米子のところで始めてあつた真知子は彼に次第に興味を抱くようになつてゆきます。

或る夜、真知子は田中婦人が令嬢の喜美子を押しつけようと熱中している資産家の阿井という考古学者の訪問をうけ、結婚申込をされますが、喜美子と結婚がほとんどきまりかけているハズなのに、それに少しも責任を感じていないような阿井のエゴイスチックなやり方にふんげきします。「人が性情や好みでそれぞれ気に入つた暮し方をするのは一つの自由である」という阿井に対し、真知子は「そんな自由を　この世の中の人が　皆もつているとお思いですか　もつているのは、あなたやお仲間の貴族だけです。自由と権利を奪われた多くの人たちが、血みどろになつてたたかつているのにあなたのそういう生活のお相伴などとてもできやしません」というようなことをいつています

そのころ、親友の米子が病気のため入院さわぎをしてから、大阪に行くのですが、その後真知子は葉書で関から呼び出しをうけ、愛の告白をされ、よろこびにふるえながら結婚を約します。肉体だけは許さず婚約した二日目の夜ー真知子が家出の仕度をしているところに、米子がひよつこり訪ねてきます。真知子は、そこで関が米子と結婚しており、しかも姙娠していることをはじめて知るのです。はげしいショツクをうけた真知子は関を訪ね　関さん　あなた方の運動が人間から貧乏をなくするように、こういう苦しみをなくするのでなかつたら、結局何になるんでしよう。どんな見事な組織で未来の社会が出来上ろうとも、こんな思いで苦しむものが一人でも残つている間は、決して完全な世界ではないハズです」とナンキツするのですが　関から「一小部分の現象で、全部の構成まで否定しようとしたりするのは、過去の個人主義的迷妄だ」。そして米子の場合は彼にとつて友人である彼女の兄に対する親愛の延長であり、しかも米子が大阪へ行つてしまつたことで、すべてがケリがついており、更に真知子に対する気持はそれ自身純真であり、割切つているなどといわれ「何もかもわからない。わかつたのは、あなたにはついて行けない　ということ　だけです」と別れを告げるのです。

さて、真知子は元の古巣である家庭には帰ることもできず、東北の山間におもむくのですが高熱を出し、親兄のところにひきとられます。米子の実家もこの近くであり、たまたま兄が病気のため帰つていた米子と、久しぶりにあつた真知子は「関という男を愛したのではなく考えを愛した」というようなことを話します。

ところが、ばからずも研究旅行に来た阿井と再会し、真知子は考古学という仕事が決して真実の意味では有閑的ではないことや、阿井が人間的に信頼し敬愛できる男性であることを認め、今までとは別の眼でみるようになつてゆくのです。この小説は河井が資本家である会社の争議にぶつかり、不動産まで手離して労働者に報え、そのため真知子が米子から「あなたが阿井夫人でなくてよかつた」とか、田口夫人から「運のいい人だ」などと皮肉られ　心の中に隠されていた阿井への愛情をはつきりと自覚するところで終つています。

昭和初年代のシュトルム・ウント・ドランク時代の中で往きつ戻りつしながら真の愛情を求めてさまよう真知子の姿は、当時の青年たちにとつて痛切な関心事だつたのですが、真知子という女性はどうも軽率なような気がしてなりません。「人間を愛さず考えを愛した」などと、すつぱり関との関係を断絶したい、阿井に対する考えが急激に変つていつたりしているのは、人間を見る眼が浅かつたからだとは思うのですが、それには彼女の知的教養が大きく働いているのではないでしようか　つまり知的教養が人間を深く認識する力をさまたげているので、早のみこみというところが多分にあるのです。

周囲の虚栄や、偽善や、醜くさなどに抵抗し、もつと人間らしい生き方をしようと努力する清純な魂や、社会学を勉強し、関のような進歩的な行動家にひかれたり、またそれによつて救われようとひたむきになる激しさなどはよりよく理解できるのですが、生活と思想の相剋を征服してゆくためには、あさはかな知的教養だけではどうにもならないので、やはり強靱に鍛えあげた自我が必要なのです。真知子の変りやすい愛情は、このままでは再び阿井から離れてゆかないとも限りません　なお、愛した男が低劣だつたからといつて、関一人の尺度によつて思想の全部を裁断しようとする真知子の頭脳は、あまりに幼稚すぎると思うのですが如何でしようか。

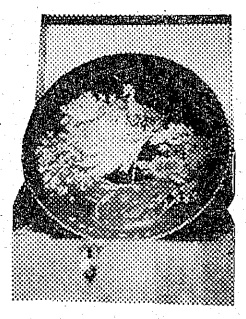
菓銘 六兵衛最中
福島県土産品コンクールに於て最優等賞を受けました
平市駅前 TEL509
平凡

真珠のような美しい歯をつくる
資生堂 パール歯磨

メガネを選ぶ 3ポイント
正しいレンズ
優秀な技術
豊かな美容感覚
松本眼鏡店
平市二丁目 TEL1851

常磐名産（登録商）
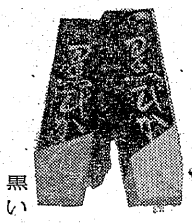
常磐黒ダイヤにちなんだあさ川の
常磐 黒い羊かん 黒びかん
常磐 おいしいアメ 黒びかんアメ
常磐線各駅鉄道弘報会
有名商店にて販売しております
あさ川製菓株式会社
水戸市大工町広小路 電2561・2908
支店 平市南町 電1414

トリスチェーン
トリスバー 路みち
平市東邦銀行横 TEL 1402

ラジオ福島

6
○五 トニーの童話
一五 赤胴鈴之助
四五 電電ビル名店街アワー
五〇 音楽の小箱

7
一〇 録音ニュース
一五 人情夜話
三〇 お笑い街頭録音

8
〇〇 山本富士子アワー 生田川一
三〇 パンピタンアワー 落語

9
〇〇 トクホン浪曲アワー
三〇 私はプロデューサー 淡谷のり子

10
〇五 連続浪曲「東海美女伝」
三〇 今日のスポーツから福島県放送劇コンクール参加作品発表
三五 ニュース解説 平沢和重 民謡をたずねて「関ノ五本松節」他
四〇 時の動き
一五 きょうの国会から
三〇 歌は結ぶ お話相手サトウ・ハチロー
五〇 きょうの問題

NHKオ一

〇〇 子供のニュース▽劇「コタンの口笛」
二五 劇「一丁目一番地」
四五 (福)若い夫たち
一五 録音ニュース
三〇 浪花演芸会 漫才 正司歌江他
〇〇 素人即席演芸会 黒江悠久 加藤玉枝他
三〇 お笑い三人組 ボーナスよ今日は」猫八他
〇五 ニュース解説 平沢和重 民謡をたずねて「関ノ五本松節」他
四〇 時の動き
一五 きょうの国会から
三〇 歌は結ぶ お話相手サトウ・ハチロー
五〇 きょうの問題

NHKオ二

〇〇 英語ニュース
二〇 生産管理講座
四〇 青少年職業講座「電気」 副島一之
〇〇 医学の時間
一五 漁村の皆さんへ 小説「東京の若い根つ子たち」▽図書室
三〇
〇五 人間社会の歩みと音楽 中世の社会と音楽」山根銀二 上原東禄他
〇〇 舞台中継 文楽合同公演「楠本太功記」豊竹若太夫 竹本綱大夫他
〇〇 (福)高校講座 国語 草野寿々雄
二〇 高校講座 上級数学3 山崎三郎

NHKテレビ

〇〇 漫画映画「ボスコー君とドッグレース」
一〇 希望訪問 バレーの学校
四〇 青立ちをなくすホース溜渫「
一五 劇「バス通りの裏」武内文平 露原千草
三〇 ゼスチュア 水の江滝子他
〇〇 黄金の椅子 バツキー白片ショー」
三〇 お笑い三人組「ボーナスよくんにちはの巻」猫八他
〇〇 劇「幸運の階段」水谷良重他
三〇 生活の知恵「笑い」杉靖三郎
一五 ニュースの焦点 稲葉秀三
二五 アイ・ラブ・ルーシー「女強盗の巻」ルシール・ボール

ラジオ福島 今晩のききもの

花のパリを舞台になつかしいブルースを

◇私はプロデューサー【全国新清酒酒造組合】(後9・30)きょうはブルースの女王淡谷のり子がプロデューサーとなり、花のパリを舞台になつかしいブルースをきかせるゲストは宝とも子、伴奏は林あきらとジッキーバビー。まず淡谷のり子がふんするバーのマダムが登場し、いきなりパリッ子や花売り娘とその恋人の話などを紹介して行くという趣向で、淡谷のり子の歌は「雨のブルース」「星降る港のブルース」「街角」など。その他送られる曲目は宝とも子の「お転婆キキ」「サ・セ・ラムール」フランク永井の「たそがれ酒場」中原美紗緒の「芽生え」出演は(マダム)淡谷のり子(ゲスト歌手)宝とも子(花売り)野崎紀子(パリッ子)大塚周夫(女性)北見順子(少年)長谷川明夫

「生田川」を歌舞伎俳優で

◇山本富士子アワー【花王石鹸】(後8・0)文豪森鴎外の戯曲「生田川」矢代静一が脚色したもので、歌舞伎俳優の市川海老蔵、市村羽左衛門、新劇の東山千栄子それに山本富士子という異色の顔合せでお送りする。生田川は神戸市を流れる川で嬰争伝説で知られ謡曲では「求塚」に作られている今は昔の物語 生田川の水がぬるんで春の近いことを思わせるころ摂津の国の芦屋処女(山本)がふさぎこんでいた。同国の竜会壮士(ウナヒオトコ、海老蔵)と隣国和泉の国の茅渟壮士(チヌオトコ 羽左衛門)から同時におもいをよせられて、いずれを婿に選んだものか決めあぐねているからだった……。

今晩の映画

ひかり座 (30日まで)
白夜 (六、四五)
眼には眼を (八、二五)

聚楽館 (30日まで)
死の砦 (六 四〇)
サヨナラ (八 二〇)

民劇 (24日まで)
結婚のすべて (六、五〇)
太鼓たたいて笛吹いて (八、二四)

東映 (30日まで)
唄祭り三人旅 (七、〇五)
奴の拳銃は地獄だぜ (八、二八)

平館 (24日まで)
四季の愛欲 (六、二〇)
血の岸壁 (八、三五)

世界館 (24日まで)
桃太郎侍 (六 〇一)
かあちゃんは犯人じゃない (七 三四)
大阪の女 (八、四二)

平新東宝 (24日まで)
金語楼の成金王 (七 三〇)
競艶雪之丞変化後篇 (八 三〇)

綴映劇 (27日まで)
俺は待つてるぜ 鷲と鷹
太陽の帝国

第二イワキ (24日まで)
大菩薩峠(二部) 台風息子
かんざし小判

磐城座 (24日まで)
死の壁の脱出 アンコなぜ泣く
七人の決死隊

小名浜東映 (24日まで)
伊那の勘太郎 少年三国志 鮮血の人魚

新映画

一発勝負生か死か！

東映「奴の拳銃は地獄だぜ」

深夜の海上を航行する貨物船が、電灯を点滅させてしきりと陸の方に連絡を送っていた。やがてその貨物船から海中に梱包を投げこむのを見るや、弥太の率いる発動機船が、それをめがけて動きはじめていた。だが、それよりも仙三、留吉の乗る船が一瞬早くその獲物を奪い去って、闇の中に姿を消していた。

数時間後、取りのがされた梱包が漁師によって警察に届けられたが、それは正しく密輸品と一目でわかる拳銃、麻薬、時計がつめられ、俄然警察を色めきたたせるのであった。

早くも濡れ手に粟の仙三は、故買屋の生田を呼んで取引に余念がない。亦、すっかり有頂天になった留吉は、仙三の制止にも耳をかさず、密輸団の黒幕都築が情婦マリに経営させているキャバレーオリオンにふらりと姿を見せ、都築の相手であったみどりを横取りして、踊り狂うのだった

一方、ドッ踏んで不気嫌な弥太は地下のバー・ミモザに仲間を集めて、獲物を奪い返そうと計っていたが、仙三もさるもの 何喰わぬ態で弥太の前に現れ 彼を相手に酒をあおり、勝負事に時を過していた

丁度その頃 中央のテーブルに素知らぬ振りして眠っていたやくざ風の男があった。それこそ北海道から流れついた得体の知れぬりやんとの政吉である。彼等二人には薄気味悪い客であったが、その行動にはそれ程咎める什草も見当らない。やがて、仙三と留吉が帰ろうとして裏通りに出るや 早くも弥太一味がかつての恨みをハらそうと後を尾け 街角にさしかかるや数人の拳銃が一せいに火を吐いて仙三を倒してしまった。

そしてたまたま近くにいた坪内警部補も死物狂いの彼等の銃弾に不慮の死を遂げるのであった

余りに大胆不敵な政吉の行動にイライラしてきた弥太は、すっかり彼の二挺拳銃に度胆を抜かれ、虚勢を張って酒に気を紛わしていた。兄の死に遭い、傷心するさと子は、田村警部に促され、オリオンのダンサーとして働きはじめる。それは、オリオン及びミモザが怪しい組織のもとに暗躍していることを知ったからである。そして……

(七月一日まで)
キャスト
りやんこの政吉 片岡千恵蔵
都築 滋弥 山村 聡
相原弥太郎 山形 勲
井上 仙三 進藤英太郎
安藤 留吉 江原真二郎
坪内さと子 中原ひとみ

日本橋印 西川のかや 古かやと麻かやの交換市
古かやは修理の上 郡下の福祉施設に寄付させて戴きます
タオル清涼掛1650のところ1000 純綿座布カバー100のところ80 中入綿(5枚入)500のところ320
カバー付毛布1250 〃 950 〃 カラーシーツ400 〃 330 ホロガヤ 580 〃 450
夏掛フトン1400 〃 900 上白わた1600 〃 1300 カヤ 6×8 540 7×10 720
寝具の専門の店 ふくたや TEL 748

グランドスコープ
総天然色
現代無宿
九千萬円の麻薬輸送に賭けた男の純情！脱出か…女か…
恐怖とスリルが火花散る!!
森 美樹 岡田まり子 八千草 薫 山内 明 山村 聰 平尾 昌章 オールスターズ・ワゴン
高田浩吉 木暮実千代 龍崎一郎 さが三智子 鶴田浩二 高千穂ひづる 近衛十四郎
やくざ渡世史上最大のドラマ
関八州の縄張り騒動から大利根の決斗に至るクライマックスまで波瀾万丈・けんらん華麗の仁侠道を描く
大保木清伝
平館 25日=30日

映画は大映
大映スコープ
(総天然色)
南氏大いに惑う
「おじさま！一万円であたしを買って……」どうします！
もし、あなたがこうささやかれたら……
船越英二 川上康子 市川和子 八潮悠子
山本富士子 川崎敬三 叶順子 佐分利信
求めてはならぬ年下の学生の胸に、くずれゆく人妻の肌！
愛の渇きにもだえる人妻の、肉体と心のさすらい！
渇き
世界館 25日より

東宝
【総天然色】
日映スコープ
赤道直下一万粁
アフリカ横断
☆文部省青少年映画他推薦多数
☆撮影 林田重男、今村俊輔
☆解説 フランキー・堺
珍奇な黒人の踊り!!砂塵にゆらめく大しん気楼、奇妙な生活をする小人族キリマンジャロの雄大な眺め!!目を奪う動物 植物の群が大型画面一ぱいに展開される
トーホースコープ TOHO SCOPE
江戸一番のスリが東海道を股にかけ仲良し岡っ引と珍プレー道中
ちゃっきり金太 三木のり平 有島一郎
民劇 25日より