三和新報

THE SANWASHIMPO

オ1172号　昭和29年6月17日第三種郵便物認可

日刊　日曜・祝祭日を除く　1カ月購読料　80円

3月10日
（月曜日）

発行所
三和新報社
平市田町
電話1053

洋品の店
フジヤ
平市田町電一二六

三越は
圓谷
平市田町電一八三

湯本婦人学級終了式

常磐市湯本公民館の婦人学級終了式は十一日午前七時半から公民館ホールで行う。
終つてから湯本座で映画「屋根」などを鑑賞する。

老人自殺

九日午前九時四十分ごろ四倉町仲町ブリキ職小湊七五郎さん(六〇)は常磐線四倉～久の浜駅間で轢き死体となつて発見された。
家庭不和から神経衰弱となり自殺したものらしい。

上遠野区長に上遠野氏

遠野町上遠野区長改選は八日行われつぎの新役員をきめた。
▽区長上遠野俊司▽副区長青木弘▽会計北山多助、延々貞佳

平櫻まつり 二日―二十日
演芸会、野球、デコ市など
見ごろは十二日前後の予想

平市では八日、公民館でまつり打合せ会を開き四月一日から二十日まで全市をあげ盛大に行うことをきめた。
総予算は五十二円（昨年四十七万円）
花の見頃は十三日の日曜前後とみられている。
主な行事つぎの通り

▽五日＝常磐コールシスターズ）女子野球団）▽平市議チームの親善試合（平工グランド）▽六―八日＝東北各地観光写真展（平公民館▽八日＝おしやかさま降誕祭（大平公会堂）▽十―十三日＝芸妓連仮装行列コンクール（松カ岡公園特設舞台）▽十二日＝市内商店広告カーニバル▽十三日＝石城地区選抜高校野球大会▽十四―十六日＝演芸歌謡ショー（松カ岡公園舞台）▽十七―十八日＝県社子鍬神社例祭▽二十日デコ市参加従業員の仮装行列コンクール（松カ岡公園特設舞台）▽十三―十五日＝デコ市。

当予は二億八千万円
あすから磐城市会

磐城市の三月定例市会は十一日午前十時から開く、二億七千九百九十二万円にのぼる三十三年度一般歳入歳出予算など四十八議案につき討議する。提出される新予算案は次の通り。（単位円、カツコ内は昨年度予算額との比較増減額で▽印は減）

【歳入】▼市税一六五、〇四八、五八〇（五、二三八、一八〇）▼地方譲与税 三〇〇 〇〇〇（三〇〇、〇〇〇）▼地方交付税二三、〇〇〇、〇〇〇（一三、〇〇〇、〇〇〇）▼公営企業および財産収入七 八六七、六三五（▽二、〇二九、九二七）▼分担金および負担金四 六五一、八三〇（三、二五五、一三〇）▼使用量および手数料一一、五九一 五五〇（▽二、一四二、〇五〇）▼国庫支出金三五 七四八 五二三（一二、一二三、九一三）▼県支出金一、八一八、九二五（一九七 六四五）▼寄付金一〇、〇九五、七〇〇（三、二九九、七七四）▼繰入金一、〇〇〇（一、〇〇〇）▼雑収入五、三〇二、七八八（八九九、〇八二）▼市債一四、五〇〇、〇〇〇（一四、五〇〇、〇〇〇）▼計二十九、九二六 五四一（四八、六四二、七四七）

【歳出】▼議会費七 六五〇、七五五（九一七、九〇八）▼市役所費、四三、七九五、二三〇（三 九五五、五六八）▼消防費一四、九五九、二五〇（一、一二〇 六六七）▼土木費一三、五六六 八四二（一、九六三、二二二）▼教育費六八 八〇〇、一九二（二九、八七〇、五六六）▼社会および労働施設費五五、五一七、六五二（一七、七五八、八六二）▼保健衛生費六、一〇三、八四〇（三九二、六〇〇）▼産業経済費一三、七八六、三一七（▽四五〇、七七八）▼財産費四 四七五、三六九（七三、七二九）▼統計費二八三、三〇〇（三二、五七〇）▼選挙費三五、五八〇（▽一四、七七〇）▼公債費三二、二四五、〇四四（六、三六二、六六三）▼諸支出金一六 三九一 七〇（▽一二、〇〇〇、〇七七）▼予備費二、〇〇〇 〇〇〇（▽二 〇〇〇、〇〇〇）▼計二七九 九二六、五四一（四八、六四二、七四七）

優良無線士表彰

四倉町漁業無線局ではこのほどつぎの三人を優良無線士として表彰した。
鈴木勝治（第二不動丸）二瓶茂（第八千歳丸）太田和夫（康生丸）

20日スト賛否投票
常磐労組中央委員会

常磐炭鉱労組では六、七日の両日常磐市自治会館で第七回中央委員会を開き提出議案をそれぞれ次のとおり確認決定した。

▽保安闘争＝当面の方針としては順次闘争を行い保安諸決規の完全実施を目指す。また各職場の保安に関する要求は十三日までに本部でまとめ、二十日スト賛否投票を行ってスト権行使を背景に闘いを進める
▽企撃闘争＝組合の企図する一万五百二十七名の完全雇用実現のため季節夫や日払夫の整理闘争を進めてこれを本鉱員にかりかえる また新磐崎鉱拡充については同鉱が本格的採炭着手まで当該問題を磐崎支部が処理し人員の配転は各鉱の出炭量を勘案して決める。
▽機構改革＝役員の二年制計画案は否決され任期を現行通り一年とし 公職と組合幹部の兼任は好ましくないとの含みある決定がなされた。また磐崎鉱と鹿島鉱の発展から常任委員をそれぞれ両鉱一名ずつ増員し本部から選出されていた二名の常任委員を削ることにした 四月上旬この規約改正に関する組合員の賛否投票が行われる予定。

湯本にフク面強盗
浪江の犯人と同一人か

常磐炭鉱労組では六、七日の両日常磐市自治会館で第七回中央委員会を開き提出議案をそれぞれ次のとおり確認決定した。

自動車免許合格者

さる三日、平自動車試験場で行われた免許合格者は十日つぎのように発表された。
箱崎為徳、伊藤善夫、渡辺進、佐川寅保、遠藤文夫、矢吹仁一（以上平）浦野七郎（常磐）阿部芳雄（内郷）矢吹高敏（平）伊藤正英（勿来）増保次（勿来）渡辺忠三郎（勿来）遠藤誠一（磐城）高野則夫（内郷）馬目武久、本多二郎、中山栄司、久保木忠大（以上平）児玉泰平（勿来）中野武徳（平）

トラック二台盗まる
一台は転落して大破

きのうの朝、内郷市御台場地内新川ワキ国道下の田んぼに突つ込み大破しているトラックと、乗捨てられているトラックを通行人がみつけ内郷署へ届出た。
調べたところ壊われたのは内郷市金坂薪炭業阿部猛猿さん、また別のトラックは岡市小島会田産業のものでいずれも九日夜、盗まれたものとわかつた。
トラックの状況からみて二人以上が二台のトラックを盗み出したが阿部さんのが転落したため逃走したものとみられている。

鈴木さん寄付

磐城市南高岡農鈴木秀雄さん(三九)は亡父の遺志によりこのほど五千円を同市福祉事務所に寄付した

園芸研究会で視察

野菜園芸研究会（会長会川一氏）では二十日、二十一の両日、千葉市のビニールハウス渡辺誠三氏、船橋市付近の野菜地帯、宇都宮市のキウリ栽培などを視察する。

転落の坊やを救う
二度善行の阿部氏表彰

常磐署では常磐市天王崎常磐炭鉱一市天の作会社員平子昭平さんの長男輝男ちゃん(三)が近所の防火用水に転落、おぼれているのをみつけ着衣のまま飛びこんで弱死寸前に救いあげたもの。
阿部さんは昨年九月にもこの地で幼児を救助している。
さる二月十七日午後一時半ごろ同鳥鉱軌道係阿部政昭さん(三)を人命救助で表彰した

勿来で消防団長表彰

勿来市ではこのほどつぎの旧五地区消防団長を表彰した。
蔭久治（植田）小野幸男（錦）秋山常蔵（山田）田子政一（川部）関根忍（勿来）

新組合長に矢吹氏
平市養鶏組合役員決る

平市養鶏組合では七日、市公民館二階で役員会を開きつぎの新役員をきめた。
▽組合長矢吹文郎（下高久）▽副組合長永山覚（正月町）高岡信夫（草野）▽監事 鈴木国三郎（豊間）松崎純一郎（飯野）坂本正之助（夏井）▽理事今野喜次郎（平窪）吉田重（神谷）渡辺政三（綱谷）矢吹誠（夏井）遠藤利男（豊間）福田高誉（赤井）田原徳（旧平）鈴木福松（飯野）▽顧問諸橋久太郎（市長）河原田雄三（家畜保健所長）坂本登（市議）木村富太郎（平窪）若松貞蔵（夏井）

あすの朝生

あさなま

一個一〇円

新草餅　さくら餅
吹雪大納言かの子
唐小豆しぐれ
小倉草紙　乙女もち

きようは春らしい一日でした。あたたかくなるとお菓子の衛生が一だんと望まれますのでお菓子の注意を払つております。

じゃんがら本舗 みよし
電六九一

栄養たっぷり 洋風かき玉汁
越藤

細い線切りにした野菜の汁に味つけしてかたくりの水溶きを入れ卵を割りほぐし、中に魚肉ソーセージの細切を入れまわし生ふわりと卵とじにする

○ソーセージ　一本　二九円
○日祐ハム　〃　四八円
○ワインナーソーセージ　四〇円
○火腿特売ソーセージ　二七円

平 百 小名浜

キメの細かい美しい画像……豊富な美しいハイファイ HiFi 音!!

日立テレビ

テレビの御用命はアフターサービスの出来る日立テレビ販売店へ

日立商品特約店 諸橋合名会社
日立テレビサービスステーション

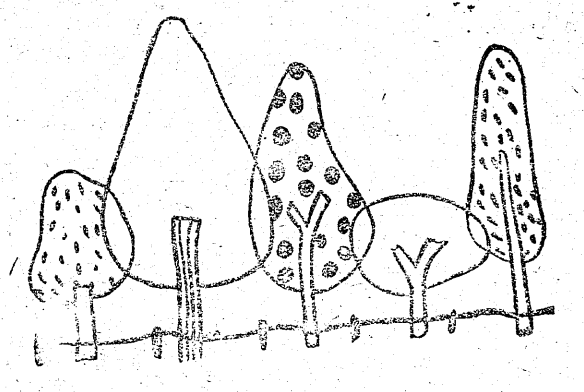

害鳥益鳥

山県　幸

昭和二十七年六月十一日衆議院農林委員会は「ツグミは害益不詳であり、アトリとカシラダカは害鳥であるから狩猟鳥に加うべきだ」という趣旨の決定をして農林大臣宛に公文書を出した―という一野鳥、第百五十五号の記事を読んで私も少なからず心が動揺した。

私にとつては小鳥はみんな親友なのだから一一罪もない友人が、極悪犯の烙印を捺されて有罪と決定したというようなへんな気持ちである。私は黙し難いものを感じて証人に立ち　弁護もしたいと思うツグミは害益不詳であり、アトリとカシラダカには害鳥であるとは何事であろう。そもそも野鳥を害鳥などと分類することが間違いではあるまいか。

ツグミが冬季に僅か乍らか本料植物の種子を食すことは事実であるけれども、ツグミ達が遠い旅をして渡来するのはヒエ・アワ等の穀物は収穫後の事なのである。落穂を拾うことが果して犯罪だといえるであろうか。然も、主食物はノイバラ・ヘクソカズラ・イヌザンショウ・ヤエムグラ・ウド・タラ・ヌルデ等の野生植物の種子なのである。

農地に出て昆虫やミミズ等を捕食するのも罪悪だとは申されまい。野鳥の悉くを害鳥だとか、そのどちらかに片ずけないではすまないというのはどんなものであろうか人類にとつて、少しでも都合の悪いところのある鳥は害鳥だというなら、益鳥などという鳥はなくなるだろう。益鳥といわれているツバメにしたところで、益虫だといわれているトンボ等を好んで捕食するから、ツバメも害鳥だという事になつてしまうだろう。利害をよく比較検討した上で、プラスよりマイナスが多かつたなら害食、マイナスよりプラスが多かつたなら益鳥だというような、しつかりした根拠のあるものなら　害鳥・益鳥の分類もやむを得ないものであろうが―したがつて私には、ツグミは害益不詳どころではなくウ派な益鳥だと思われる。

アトリとカシラダカは害鳥であるのだろうか。何種共、冬季はか本科植物の種子や松杉科の種子等を啄食するが、四季を通じて、どれだけ害虫といわれている昆虫等を捕食するか　あまりにもプラス・マイナスの値に差があり　すぎるほどである　冬鳥ではないか等と狭い料簡は出さないことである。私はアトリもカシラダカも立派な益鳥だと信じている。嫌われものの　スズメやカラスでも、そのスズメが四季を通じて捕食する昆虫と、秋季僅かに一一ニケ月間の農作物の被害はハカリにかけてみるまでもないことである。

あらゆる野鳥が、農林関係上、害・益を伴う　それを曰安のないスケールではかつているから、害鳥などという誤つた答が出されてしまつたのだろう。みんな無実の罪だといえるであろう。

蝿の幼虫、ウジを最も多く補食するのがスズメである。スズメは農林関係上では、他の野鳥よりも比較的にマイナスが多い鳥だといえる。だから害鳥などという野鳥はどこにも住んではいない筈であるけれども私は　野鳥を食用に供してはいけないとか、捕獲飼育などというのではない。

無知に因る無用な濫獲―害鳥だから駆除せよなどというが如き―によつて、絶滅させられる種でもあつてはと、最もそれを怖れるものなのである。目的とその方法が正しければ、食用も、飼育もよいのではなかろうか。然し乍らも一日自然の平衡が失われつつあるのだから、速かに禁猟区を増設してもつともつと鳥類保護をはかるべきだと思う。

城山カラス

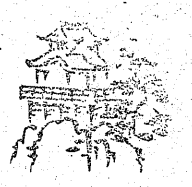

お互いに譲歩しよう

男が威張りたがるものが三つある第一は先週魚つりに出かけてつりあげた魚の大きさ。第二は自分の乗用車の一ガロン当りの走行キロ数、第三は恋愛で征服した女性の数ところで第三の自慢は例のキンゼー報告が出て以来というもの、すつかりかげを潜めてしまつたが第一の自慢話は最近いよいよもつて盛大である。次に紹介するのもその一例。

A「俺は先週約三十六貫もある鮭をつり上げたよ」

B「馬鹿なことをいうんじやない三十六貫もある鮭がいるもんか」

A「だけれど実際それだけの目方があつたのだから仕方がないじやないか」

B「それなら俺だつて先週素晴らしいものをつりあげたんだぜ　もつともそれは魚じやなくて　古い角燈だつたんだ。その角燈には札がついていて　一九一〇年に海のなかへ投げこんだと書いてあつたところが君、驚いちやいけないぜその角燈の中の灯はまだ消えずに燃え続けていたんだ」

ここでAは処置なしといつた恰好で深い溜息をついていつた

「おい君、もうこの辺でお互いに妥協しようじやないか。俺は鮭の目方から十二貫を引くから、君はその一の灯を消したまえ」

肩すかし

夫婦お揃いでつりに出かけ、舟を一隻借りて海上はるか沖合にこぎだした。ところがいくら糸を垂れても一向に魚が食いつかないので奥さんの方はすつかりつりにあきてしまい、つりざおを舟の中へ投げあげ、片手を舟べりから海水の中へ浸して遊んでいた。突然彼女はあわてて手を海中から引きあげ真青になつて叫んだ。「あなた大変、私のダイヤの指輪が抜けてしまつたわ！」

海に潜つて指輪を探すにしてはその辺はあまりにも深すぎるので二人は泣きの涙で魚つりも早々に切りあげて岸に帰ることにしたがその時皮肉にも夫の糸に魚がかかつたようなので引揚げてみると、それには一匹の大きな魚が食いつかむと、それは運悪く木の義足で、すぽりと外れてしまつた。

あわてた婆さんのあごを摑もうとすると、これまた総入歯の歯がすつぽりはずれて来た。やむなく今度は髪を摑むと、ああ、これもまたかつらだつた。

「あんた一体何しているの。私も溺れ死にそうになつているじやないか」と老婆が苦しそうに呼ぶ。

すると男が言つた。「だけど、一体あなたの体の何処をつかまえればいいんです？」

魚釣り心理

法律が規定している以上に十八四も余計に魚を釣つたところを捕まつた男が、法廷に呼びだされた。裁判官が「被告は犯行を認めるか」とただすと、彼はあつさり自分の有罪を認めてしまつた。

「罰金十万円と裁判官が申し渡すと彼はこれまた易々として罰金を支払つたが、やがて改まつて裁判官に向つてこう言つた。「御めんどうとは思いますが、私の裁判記録を五六枚タイプに叩いて戴けませんか。家に持つて帰つて友人たちに見せてやりたいのです」

用意周到

夫「さあ、ぼつぼつ出かけるとしよう。時に野外料理の道具を袋のなかへ入れておいてくれただろうね？釣つた魚をその場でフライにして食べようと思うんだ」

妻「はい、はい　ちやんと入れておきましたよ　それからついでに鰯の罐詰とチーズもね」

おしどり相談

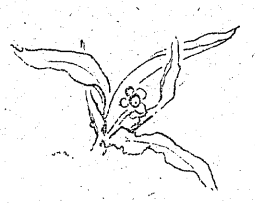

月経帯は、ゴムのような空気の流通の悪いものはなるべくさけ純毛のメリヤス、綿ネルのような薬かで空気を通し、水をはじく布で作ります。脱脂綿は、じかに外陰部にあてず、ガーゼに包んであてると、月経血が固まつても外陰部に脱脂綿がつかず工合がよいです。

また、アメリカ婦人は、月経帯というものを用いずに　紙綿（日本の薬局にもある）を幅七～八センチ、長さ一〇センチ、厚さ三センチくらいにして　その大きさのようにして使つています。そのとに、月経帯をあてて押えることをしないのですからうつかりしてしみ出るというおそれがありますが、漏れた綿をいつまでもあてているということがないので　極めて衛生的です。経済が許すなら最良の方法でしよう。

あの感激あの陶酔をいま一度　ご家族揃つて楽しめる　日本語版で

バンビ（文部省選定）

総天然色長篇漫画超大作

小さな無法者

製作者

ウオルド・デイズニ

11日から

ひかり座

真珠のような美しい歯をつくる

資生堂パール歯磨

同しみず薬局　平市新川町電二五

家具の一流メーカー　あるが銀座店　四丁目店

お買物は当店へ

お食事や　おやつに　また御来客の折に

お手軽でおいしいカルシユーム入オリエンタルホツトケーキの素

☆ニユースタイル☆

オリエンタルホツトケーキの素は皆様から大変御愛用戴いております。従来のホツトケーキの素を改良して各材料を完全配合致してあります。

このまま水を加えて軽くまぜあわせて焼くだけで一層簡単においしいホツトケーキが召し上つて頂けます。

お願い！

まぜ合せた生地は長時間置きますとダレてしまつて焼き上りが悪くなりますから出来るだけ早くお焼き下さい。

本品は特に吸湿性ですからお使い残しは完全に密封の上御保存願います

（新製品）

☆ご進物に好適品☆

◎斬新なデザイン　サンゴーチヤイナー

◎趣味の品質を誇る　幸兵衛焼　佐々木硝子・食器

和洋酒　食料品の店

金子屋酒店

平市銀座街　TEL136

"お父さん高校生"晴れて卒業

平第二高の羽田使丁さん

平二高の卒業式は昨九日行われたが仂らきながら學んだ四十四名の卒業生の中にお父さん學生が一人あり注目をひいた。

この人は好間村北好間の羽田甲子夫さん(三四)で家族は妻久子さん(三〇)と長男功ちやん(三つ)の三人暮しで平工の通い使丁をつとめているが學問への情熱やみ難く夜間部勉強することを決意平二高に入學した。

そして勤め終ると家へも帰らずその足で夜九時まで一日も欠席せず學校に通い弟のような生徒と机を並べて勉強、四年間クラブ員として各方面に活躍、生徒からも慕われてきたがきのう晴れて卒業証書を受けた。

児童予金千百万突破

東北一の小名浜一小

うなぎ上りの好成績をみせている小名浜一小しおか信用金庫の児童預金は現在一千百万円を突破子供銀行としては東北一の数字とみられている。

加入児童は約二千六百人で五万円の予金をもつている児童もいる。

半年内に好転？

繊維不況対策たてる

通産省は六日、繊維不況対策を早急に講じてほしいとの業界の要望にこたえ、三十三年度外貨予算における原綿、原毛の割当量の削減を含む強力な総合対策を早急に実施することをきめた

一、原綿、原毛の輸入削減＝三十三年度の原綿、原毛輸入量に対する繊維局の原案は、原綿二百二十十万俵、原毛九十六万俵だったが供給過剰に対する不安気分を一掃するため二十三年度の需給を再検討したうえ

❶外貨予算割当ワクを削減するか

❷あるいは保留ワクを設けるかのいずれかの方法によって輸入原材料の放出を調整する。

一、生産調整の強化＝わた、毛糸については、これまでの行政指導による減産指示ではなまぬるく、またヤミ生産の摘発も十分にはできないので、遅くとも四月一日から勧告操短に切替える一方、業界と話合って抜打ち検査を含む操短監視制度を強化する、スフめんについては四月から流量計による監視機構が完備し、生産調整の実があがる予定なので、その状況をみて勧告操短をさらに強化するかどうかをきめる。

毛織物は十一日の中小企業安定審議会にはかったうえ安定法二十九条によるアウトサイダー規制(三割操短)を実施する。スフ糸も業界との話がまとまれば四月以降、操短を強化する。

一、買取機関の活用＝毛糸が二月末初めて買出動、人絹織物三銘品は四月から正式に発動される予定だが、めん製品買上機関も含め、今後効果的に運用するとともに、金融面の手当を確保する。

早朝出勤、愛の奉仕

内郷市役所の松村さん

毎朝、他の職員より早く出勤、タバコの吸いがらを集めて気の毒な老婆に贈っている女子事務員があり話題になっている。

内郷市高坂町、市役所職員松村栄子さん(三)は一昨年十二月のある寒い日、市役所近くの道路でみすぼらしい服装の老婆がしやがみこんでタバコを拾っているのに同情、〝そんなに吸いたいものを吸えなくては苦しいだろう〟と住所と氏名をたずね毎月の月給からたばこを買ってやるほか二年間も毎朝、早く登庁して役所内の灰皿や火鉢に残っている吸いがらを集めてはこつこつとおくっていた。

松村さんのこの美しい行為はどこからともなく庁内に知れわたりいまではほかの女子職員たちも協力、貧しい人たちを慰めている。

ごつた返しの大盛況

小名浜の名物「ノミ市」

ハマの名物磐城市の〝ノミ市〟は八、九の両日、小名浜郵便局前通りで盛大に行われた。この日の出店はざっと三十軒、小春日に恵まれて近郷近在からどっとくり出した人出でごった返し、冬物一掃とあって衣料品などは二、三割方安く、たちまち売れてしまった。

なおノミ市の由来はノミをつぶすように衣が品物を買いたたくので店がつぶれてしまうという意味と伝えられている。

女が二千人多い

三月の平市人口動態

平市三月一日現在の人口は前月より百一名ふえ、七万一千六百九十九名、世帯数は前月の一万四十百八十世帯にくらべ一万四千二百十五世帯となっている。

また男女別にみると、男は三万四千八百五十五名、女は男より約二千名多く三万六千八百四十四名で、男の転入は百五十名、転出は百五十四名、出生三十七名、死亡十八名、女は転入百五十二名、転出百六名、出生五十名、死亡十名となっている。

見目平駅長着任

新並駅長県自定雄氏(前土浦駅長)はこのほど着任した。

同氏は水戸車掌区車掌を振出しに水郡線爪連駅助役を一年二カ月勤めさらに水戸運輸事務所庶務掛、水戸管理部自動車課輸送係長、同業務課庶務係長を経て昭和二十七年水戸線ト館駅長となった。次いで二十八年水鉄局総務課長補佐、三十一年十浦駅長となり、去る二月平駅長として発令された。鉄道生活三十三年、家族は弘子夫人(四)との間に一女がある。栃木県益子町の出身四十九才。

涛風荘再建に子供会が寄金

内郷川平区の子供会連合会ではさる二月六日涛風荘の再建基金として金一千円を健康保険組合によせてきた。

またさる十七日には磐崎弧の子供仲良会では北区関区が千五百円、西区は千円、湯本堂五百円、計三千円を同様涛風荘再建基金として寄贈した

健康保険では近く再建に着手するという風荘に、この子供らの寄贈した金を基金として、子供用の遊戯道具を設備したいと語っている。

商店だより

好評のジューキミシン

平市五丁目平ジューキミシン商会では清潔な美しいスタイルのジューキミシンを豊富に取揃えお客様より大変な好評をよんでいる。

鈴藤で通學服大売出し

平市三丁目衣料品のデパート鈴藤では三十一日まで「鈴藤の通学服大売出しを行っている」。實仟ある優良品特選品が豊富入荷、なお各校制服のイージオーダを行っている。

日の出幼稚園開園

四月から定員八十名

平市白銀町財団法人石島公民館付属日の出幼稚園は四月一日開園する。

四教室のほか保育室、遊戯室、事務室、職員室、応接室とテレビ、映写機、オルガンなどがあり定員は八十名。

保育料は月五百円。

日米テレビ電波展

平でテレビ電波も飛ぶ

NHK平テレビ放送局開局記念のテレビ電波展はきのう平市公会堂で花やかにフタあけした。

会場にはナショナル、NEC、テレビア、オンキヨー、三菱、マツダ、コロムビア、シャープ、サンヨー、日立、ゼネラルの十一メーカーの製品がずらりと並んで宣伝合戦、特にオールフラックス対全日本のラクビー試合につついて午後四時から大相撲場所が鮮やかに写し出されるや会場は黒山の人垣ができ郷土出身の時津山や人気力士若の花の力闘にさんかん声援が飛んだ。

なお同電波展は十三日まで公会堂で行われ、十四日内郷、十五日常磐、十六日磐城、十七日勿来市でそれぞれ行われる。

大相撲に声援も飛ぶ

平でテレビ電波展

時計・眼鏡・万年筆
指輪・ラジオ・其の他

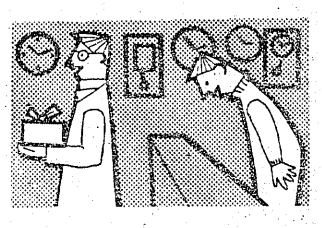

★時計の性能検査には
電気タイムグラファー使用

山崎時計店
平市五丁目　TEL991

全国の……
注目を集める
セカイチヨー靴
ロダン型

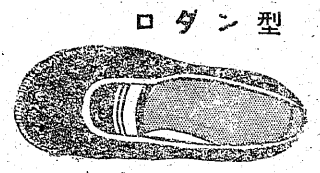

ロダン型（甲ゴム）
黒、紺、白、赤、エンヂ

ロダン型（足指が自然にのびる）

一般型（足が圧迫されている）

◎文部省教育用品
審査合格品◎
★お履物は最高の長約店へ★
県下代理店
三友ゴムKK
平市紺屋町電408

ピッタリとお気にかなうこと
うけ合い!!
正札堂洋服店
平市大通り

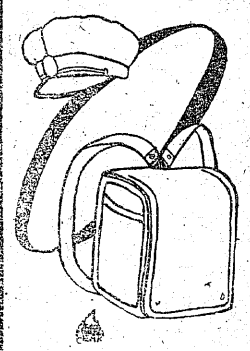

はえば立て立てば歩めの親心
もうすぐうれしい…
……一年生
☆新型ランドセル☆
☆学生帽☆
☆草履袋☆
☆スリッパ☆
…大特売中…
★お買上げの方に漏れなく景品差上げます
百合（ひゃくごう）
平市三十米通り
電1817

暖かい心の贈りもの！
一流メーカー品の
ダイヤモンド毛糸・ニックピクター毛糸・英国製ピーハイブ毛糸・ドレスヤン・カールヤン・ナイロン入ラクビー毛糸
どんな色でもどんな種類でも豊富取揃え
ハシモトヤ糸店
平市銀座街電一四

出前は夜十二時まで　電一四〇七　五七五　まき

春の宣伝媒体！
アルバイト募集
（男）学生さん可
常磐廣告社
平市三十米通り（七十七銀行）
電話四四七番

新最
花と恋と音楽と踊りと
のパリモード新感覚のロマ
ンテイツク・ミユージカル
パリの恋人
オードリー・ヘツプバーン
フレツド・アステア
ケイ・トムスン
ミシエール・オークレール
監督　スタンリー・ドーネン
誇りと情熱
堂々現地ロケ三年　登場人員延五十万。
天地をとどろかす巨大なスケール
ケイリー・グラント
フランク・シナトラ
ソフイア・ローレン
テオドール・バイケル
聚樂館　11日より

ラジオ福島

○五　トニーの童話
6
一五　赤胴鈴之助
三五　坊茶の日記
五〇　音楽の小箱
一〇　録音ニュース
一五　人情夜話
三〇　夜の歌謡列車
7
〇〇　花形浪曲集「正宗と村正」
三〇　ゴールデンミュージック「帰らざる河」他
〇〇　宮田演芸会　寄席のひととき漫才と落語　コロムビアアワー島倉千代子
9
三〇　ラジオ演芸欄▽夜の調べ
10
〇五　忠治旅日記
二五　街頭録音「タクシーの運転手に聞く」
四〇　風流うた草紙　春の恋　唄三島麗子他
一五　ニュース解説
一五　放送劇「八幡船」
三〇　民謡をたずねて　唄新橋梅寿
〇〇　お父さんはお人好し　アチヤコ　浪花他
三〇　私は誰でしょう　司会山賀アナ
〇〇　医学の時間　柴田承二
一五　飼料作物講座　神橋健一
三〇　❶連続小説「闘牛」巌金四郎❷私とは何か
〇五　NHK特別教養番組　日本の大衆演芸について　❶座談会「大衆演芸の本質」南博　暉峻康隆
〇〇　（福）　高等学校講座　英語　塚本利勝
二〇　高校講座　ト級国語
四五　気象通報
〇〇　アメリカ文学特集❷「生命の半ばに」ピアス原作
一五　ニュースの焦点　小秋元隆一
二五　番組のお知らせ◇天気予報
〇〇　バラエティー「おいらの町」ゲスト中原早苗
三〇　ドラマ「ここに人あり」作　中村芳子他

NHKオ一

〇〇　手仕ニュース▽アィヴアンホウ　山内明他
三〇　劇「一丁目一番地」
四五　（福）民謡のしおり
一五　録音ニュース
三〇　三つの歌　司会宮田アナ　ピアノ天池
〇〇　NHK特別教養番組　日本の大衆演芸について　❶座談会「大衆演芸の本質」南博　暉峻康隆
〇〇　村づくり教室　藤本龍夫
一〇　団体法講座　今井善衛
一五　青少年職業講座「建築設計助手」松本洋他
〇〇　歌の広場　暁テル子　近江俊郎他
三〇　劇「梅・桃・桜」長沖一作　中村芳子他
〇〇　N◇一〇スポーツ・ニュース。
二〇　海外週間ニュース
三〇　私の秘密　渡辺紳一郎
〇〇　漫画映画「魚のおばけ」
一〇　こどもの時間❶仲よし円舞曲他
三〇　超音波のはたらき　守田栄

NHKテレビ

〇〇　漫画映画「魚のおばけ」
一〇　こどもの時間❶仲よし円舞曲他
三〇　超音波のはたらき　守田栄

ラジオ福島　今晩のきもの

歌う高田浩吉

新番組「夜の歌謡列車」◇夜の歌謡列車【興国農機】（後7・30）きょうから始まるこの番組は時代劇スターのナンバー・ワン高田浩吉の出演で「勇み肌千両男」の主題歌はじめ数々のヒット曲を歌い、これからの抱負などを大いに語る。この間にニューヴォイスとして日本調歌謡の君和田民江がお目見得して新曲を一曲披露し春の宵を飾る。

浩吉は歌舞伎を映画化して現代の観衆に楽しめるものにしたい抱負や、現代劇も自分の年齢や柄にあつたものがあればやりたい希望をもち、例えば舟羽文雄の「包丁」「菩提樹」などはよさそうだとのべる。

曲目は❶折鶴さんど笠❷うかれ鴉籠❸勇み肌千両男❹船頭追分＝高田❺遊覧船のマリンガール＝君和田❻紅やの恋つばめ❼清水の佐太郎＝高田

わたしは純白の乙女

館平

「美しき不良少女」

信州の空は今日も碧々と澄みきつて、山なみに囲まれた広い牧場にのどかな初夏の陽ざしがさんさんと降りそそいでいる。

園部由美（中原早苗）は、貧しいために修学旅行に行けなかつた級友の雅江に、東京からのお土産を届けた。その時バスを降りて、田圃道をやつてくる若い女性をみてハツとした。由美もアンの一人である勝山先生から悠子は注意されたが、その日、早速彼女は〝マリー先生〟と由美に渾名をつけられてしまつた。しかし悠子は由美のハキハキした性質をとても好ましいと思うのだつた。

由美は貧しい馬喰の一人娘で、幼い時に母は父子を捨てて駆け落ちしてしまい、男手一つで育てられた。父の善三（曽井一郎）はしがない馬喰ではあつたが、妻の残していつた可愛い娘にはつらい思いをさせまいと一生懸命働き、苦しい中から高校にまで通わしているのだつた。今度の修学旅行の費用もピカリに乗つて加わり、緑の高原を〝美しい夏山で思いきり若い生命を楽しむのであつた。

しかし、そのハイキングが由美の心に悲しみをもたらそうとは……

今晩の映画

聚楽館（10日まで）
暴力の恐怖（六、三〇）
愛怨の果て（七、三〇）
バルガ〻平原の決闘（九、〇五）

民劇（11日まで）
ジャズ娘に栄光あれ（六、五〇）
母三人（八、二〇）

東映（11日まで）
透明怪人首なし男（七、一〇）
直八子供旅（八、二三）

平館（11日まで）
服込み（六、二〇）
オンボロ人生（八、三〇）

世界館（11日まで）
手錠（七、三九）
江戸っ子祭（八、三一）

ひかり座（10日まで）
親分（七、二〇）
決戦オレゴン街道（八、四〇）

平文化ニュース（10日まで）
総天然色マンガ　国際ニュース　スポーツニュース　TBニュース　キートンの大騒動（後篇）
筆師東作

中劇（11日まで）
女の防波堤　裸女の曲線　貞節社員とよろめき夫人

湯本座（10日まで）
青春航路　吸血蛾　白井権八

常磐座（11日まで）
鮮血の人魚　朝晴れ鳳　乱撃の七香街

三函座（11日まで）
猿飛佐助　金比羅道中　オーケストラの姉妹

小名浜国際（11日まで）
ターザンと消えた探険隊　乾杯見合結婚　遊侠五人男

磐城座（11日まで）
乳房と銃弾　夜露の第二国道　麻薬三号

金星座（11日まで）
花嫁のおのろけ　すつ飛び五十三次

小名浜東映（11日まで）
ちりめん鴉籠　少年猿飛佐助　一心太助

銀星座（10日まで）
太陽の帝国　開拓者の血闘

綴映劇（11日まで）
殺人拳銃（六、三〇）
危ノ伊達62万石（七、二五）
愛して恋してケンカして（九、一〇）

第ニイワキ（11日まで）
有楽町で逢いましょう　大学の侍たち

楽しくてタメになる1時間
11=17日
☆アメリカン　ジャズパレード
☆造船　総天然色マンガ　各社ニュース　TBニュース
大人30円★学生25円★小人20円
平文化ニュース
平駅前大通り　電1850

ふとんの　スズキ
平市新川町　TEL422

佛具　平市新川町　橋本屋

特売
純毛ハシ切
チセイ堂
平館通り　TEL303

〔タクシーを呼ぶ時は〕
富士商会
平駅前　電話二一五四番

寿司は蛇の日
平市三田小路　電話二八三番

便所のくみ取りは！
（平市）最大の機動
能力を完備する機動班へ
清掃界の花形
白栄社　電一〇六六番へ
早くて親切と正確で評判の
他社の追従を絶対許さぬ
◎百聞は一見に如かず、必ずご利用下さい

福島県土産品コンクールに於て
最優等賞を受けました
銘菓六兵衛最中
平凡
平市駅前
TEL509

スマートケース
「スマートケースは左記看板を掲げた販売店でお求下さい」
浜通りは下記英ガラス商工をご利用下さい
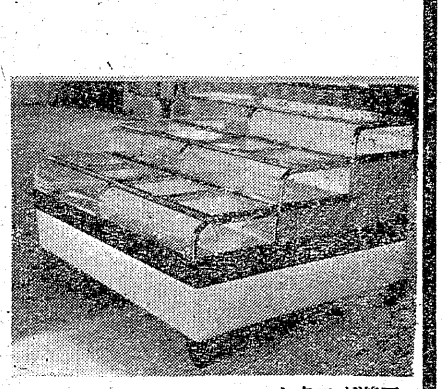
カタログ進呈
ハナブサ　英ガラス商工
平市三丁目　TEL353
本社　岐阜　株式会社　棚橋製作所容器