三和新報

THE SANWASHIMPO

才1185号 昭和29年6月17日第三種郵便物認可

日刊 日曜・祝祭日を除く 1カ月購読料 80円

3月26日（水曜日）

発行所 三和新報社 平市田町 電話1053

福助ミシン・トヨタ編物機
河合ピアノ・オルガン
綴の 小山商会
ミシン部・楽器部 TEL 1576

大谷石 電五六六 井上

テレビは圓谷 平市南町電一八〇六

ふとんの スズキ 平市新川町TEL422

内郷高野農協破り捕る 一連の盗難も解決か

内郷署では昨夜、内郷市宮町字竹の内鉱夫吉田孝一(四三)と同渋谷光秀(三八)の二人を窃盗の疑いで捕えた。

二人は二十四日夜内郷市高野農協の裏窓をドライバーでこじあけ現金九万四千円入りの金庫を盗んだ疑いだが最近、同付近に十件にのぼる盗難事件が発生しており警察では二人の犯行とみて追及している。

官公労が職場大会 常磐地区 春闘第二段階へ

常磐地区春闘対策委員会は二十五日午後、官公労闘争戦術会議を開いたが、闘争の重点は炭労から官公労に移ろうとしている。二十七、八の両日は国鉄、電通、全逓などでそれぞれ職場大会を開く、とくに電通平分会（二百五十人）は二十七日午前八時半から二時間平市労働会館で職場外総決起大会を開く、また常磐分会（五十二人）も同日職場大会を開く

また日本水素小名浜工場（千三百人）はベースアップ、退職手当などの増額を要求し明二十七日二十四時間ストに入る。

午後一時から総決起大会を開き各労組の応援隊が市中をデモ行進を行う。

宮沢主婦の会表彰 県貯蓄推進委員会で

県貯蓄推進委員会では三十一日午前十一時から県庁四階会議室で三十二年度優良貯蓄組合と功労者の大臣表彰伝達式を行うが石城関係つぎのとおり。

▽大蔵大臣、日銀総裁賞＝内郷市宮町宮沢区主婦之会。▽知事表彰功労者＝勿来市植田岩間町森光子。

準急気動車運行 上野 平 六月からスピードアップ

電化に先立ち上野—平間に準急気動車が運行されるようになる。水鉄局の計画によると現在、上野—水戸間を二往復している〝快速気動車〟を廃止して六月から同間に六両編成の気動車を二往復と四両編成のもの一往復、また水戸—平間にも四両編成の準急気動車を一往復運転するというもので現在よりかなりスピード・アップされる。

造花で全市をかざる 湯の街は櫻祭りに大童

湯の街常磐市では四月一日からはじまるさくらまつりに観客を誘致しようと宣伝に本腰を入れているが二十四日にポスターを県内外の国鉄主要駅に配布した。期間中は全市内を造花やボンボリで飾り湯の街の情趣を出そうと大張切り行事も商店看板、装飾照明コンクール、郷土名産きき酒会、じゃんがら花見踊り大会 常磐炭鉱山神祭、温泉神社例大祭、春の歌謡招待、観光写真展など多彩なもの。

阿部さんら推選 勤労者写真入賞決る

労政協会石城支部主催の第二回勤労者写真展はきょうから平労政事務所で行われているが入選者はつぎのとおり。

◎六つ切、四つ切の部＝▽推選阿部巧吉（常磐労組）▽特選、鈴木源三（古河好間労組）▽入選「ズリ山雪景色」佐藤正（常磐労組）志賀俊男（同）鈴木龍一（同）▽佳作、鈴木秋夫ほか十六名。◎キャビネの部＝▽推選、飯佐良三（大日本勿来労組）▽特選、島崎二大（大日本勿来労組）▽入選佐藤正男（国鉄平支部）浅野和男（大日本勿来労組）草野光弘（全逓小名浜分会）▽佳作渡辺昭ほか十五名。

櫻祭までに完成 平市三町目の舗装

平土木事務所ではいま平市三丁目地内国道の舗装工事を行っているが四月一日からのさくら祭りまでには完成する。平市目抜通りの舗装は昨年秋工費八百万円で一丁目—三丁目の一部まで延長三百六十メートル、巾十二メートルにわたり厚さ二十センチの舗装工事を行ったが年末年始大売出しのため一部を中止していたもの。

〝独立公民館を〟 常磐藤原で建設委発足

常磐市藤原部落では社会教育振興を呼ぶ声が多いが公民館が学校に併設され、それも一教室という狭さなので独立公民館を建設しようということになり敷地四十坪を市に寄附するとともに早期建設促進委員会を結成し運動を開始した。

滝主事の話＝学校内にあるためそれもたった一教室なので自由な活動ができません。この地区は青年婦人活動が活発で敷地の寄附も自主的に行なわれたのです。磐崎地区にも立派な独立公民館ができているし現在のところこの地区だけが設備の運びになっていないのです。

頭を轢かれ即死！ けさ平南町の路上で

けさ七時四十五分ごろ平市南町地内で三和村下市萱字趣都穴土工高橋盛広さんの長女ユキ子ちゃん（七）は道路を横切ろうとして磐城市江名町江ノ浦江名造船所のトラック＝緑川豊(三一)運転手＝に頭を轢かれ即死した。

ユキ子ちゃんは春休みを利用して平の親戚に遊びにきていたもの。

市職員十余名公募 常磐 来月六日一中で試験

常磐市役所では機構改革にともない昨年五月十数名にのぼる職員採用を公募しないで行い「非民主的ではないか」という批判があったので第二次採用は公募することになり、来月六日午前十時から湯本一中で行うことになった。受験資格は市内居住者で三十年以降高校卒業に限り願書（写真添）受付締切は三日で面接のほか科目は社会と作文。

少年二人組車を盗む

福島で自動車を盗んだ二人の少年が捕った。

平市生れ住所不定少年A(一九)と同B(一九)の二人は三月八日の夜、福島市浜田町二八南奥電業株式会社前路上にあった同社長佐藤広さん(三七)の小型トラック一台（五十万円相当）を盗み福島署から指名手配中だったがきのう平市の自宅に舞戻ったところをつかまったもの なお自動車の処分はまだ自供していない。

湯本一中通学道 路舗装

常磐市では三年間も放置されたままになっていた湯本一中通学道路延長一二〇米のアスファルト舗装工事を工費十八万円で着工することになりこのほど側溝工事を始め生徒たちからよろこばれている。

これはイケます五十円寿司

大阪で一日七十万円売るスシ屋さんは全部一皿五十円。なるほどこれはお客さまに便利だワイと新館食堂では明日から早速始めることに致しました。

〇ナマずし 一皿 五十円
〇まぐろずし 〃 五十円
〇お子様ずし 〃 五十円
木曜特売豚のアブラ百匁五十円

藤越 平市 小名浜

農繁期に保育所 常磐で医療貸付も

常磐市民生委員会は二十四日午後一時から市役所会議室にひらき農繁期に二十日間にわたって保育所を開設するほか身体障害者および生活保護をうけていない一般人に対し医療貸付を行うことをきめた

磐崎各区青年卓球大会

常磐炭鉱磐崎砿行事部では二十三日磐崎会館で各区青年会対抗卓球大会を行った。男子九チーム（五人一組）女子四チーム（三人一組）が出場しトーナメント試合の結果男子は努力寮、女子は北区チームがそれぞれ優勝した 女子個人戦では一位が渡辺一枝さんだった

天気予報

（明日）北西の風 晴れたり曇ったり

（海上）風波がある

白石初太郎氏の祝賀会

常磐市では去る七日黄綬褒章を下賜された消防団長白石初太郎氏の祝賀会を二十八日午後二時から新旅館で行う

内郷西区区内野球

来る卅日の公休日の朝から内郷西区青年会主催の区内親善野球大会が内町小学校で三チームにより行われる予定

あすの朝生（あさなま） 一個 一〇円

新草餅 さくら餅
吹雪 大納言かの子
唐まん 小豆しぐれ
小倉草紙 乙女もち

お菓子と縁の深いお茶のタネは平安朝の初期、伝教大師が唐から持ち帰つて山城国宇治地方に植えたといわれています。

じゃんがら本舗 みよし 電六九一

キメの細かい 美しい画像……豊富な美しいHiFi（ハイファイ）音!!

日立テレビ

テレビの御用命はアフターサービスの出来る日立テレビ販売店へ

日立商品特約店 諸橋合名会社
日立テレビサービスステーション

柳の下のドジョウ

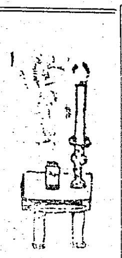

今は故人となつた東映々画の専務マキノ光雄氏は「柳の下にドジョウは二匹いる」という名言で知られた人である　タナからボタモチのような良いことが一度だけでないということである　そういうこともマレにはあるかも知れないが、柳の下で一匹のドジョウを見つけることさえ珍らしいことなのだ。それを二匹も見つけるということは当り前では考えられない

一昨年から昨年にかけての神武景気は言つてみれば柳の下のドジョウのようなものだつた。あんな景気が出ようとは誰も思いもよらなかつた。それだけに不景気となつても本気になれないらしい。柳の下のもう一匹のドジョウを期待している人も多いらしい

しかし今度の不景気は並大ていのものではない。日本だけの不景気ではないのである。好景気の殿堂ともいえるようなアメリカでは失業者が去年の二倍に増えた。ある電気機具の会社では製品を半値はおろか三分の一の値段で売り出している。これではならんとアメリカの政府では金利を下げたり、国防費を多く費やすことによつて景気を盛り返そうとしているが、どうにも景気は上向きになりそうもないヨーロツパ一の石炭国といわれた西ドイツでも労働者の数を現在以上増やすまいと計画している

こうした世界各国のあおりで日本の不景気はどんどん悪くなつてきている。向う三年間は寝ていても大丈夫といつていた造船会社では、船の建造費を値下げしろといわれて渋い顔をしている。神武景気の中心といわれた鉄鋼は去年の半値にまで値段が下がつた。この地方ではテレビを一台七万円で売つているが、東京では同じようなテレビを三万九千円で堂々と売つている。最もひどいのはセンイ会社で、従業員を半分に減らしたところもある、仕事のなくなつた女工さんがキヤバレーで働いているところもある。センイ製品はどこまで値下りするのか見当もつかない。商店では正札の値段を何回も書き直しているのもあるし、景品つきで買気をあおつているがどうにもならぬ現状である

炭砿とても例外ではない。前代未聞の八百万貯炭ができてしまつた。不景気で売れなくなつた上に暖冬異変で使用量が少なくなつたからだ。この貯炭の数字を見ただけでもこの不景気は深刻なものだということが分るしチヨツトやソツトでは不景気は退散しないと思われる。やはり柳の下にドジヨウは一匹しかいなかつたようだ

それなのに総評系の労組では、「今までにもうけた分で賃金を上げろ」と要求し、炭労の大手会社では無期限ストをやつている。いつまで続くか分らない不景気だから、それだけ資金の準備もしなければならないし、外国商品と競争するために石炭の値段も安くしなければならないその矢先に無期限ストは困つたことだ。

幸に良識ある常磐労組ではこんなことをやらない。今後も常磐の特殊性と世界景気の現状とを考えて、この良識ある行動を続けてもらいたいものだ。それが常磐炭砿五万人の家族の幸福のキソとなるものだ。

目のあれこれ

「目は口ほどにものを言う」と昔からいわれておりますが、目の表情は非常に重要な役目を果します　若い恋人同志が人中で目だけで意志を通じ合うこともあります。ある人と話をしながら別の人と目でアイサツすることもあります。目だけで命令するというのはギヤング映画でよく使われる手です

「目は心の窓」といいますが、子供の目はよくこれを示しています。あの澄み切つた目には何の邪気もありません。前科三犯などという人の目は何となく相手にイヤな感じをさせるものです。酒に酔つた人の目はトロンとして力がありません。これに反して意志の強い人の目はキツパリとして相手に何となく威圧を感じさせます。学者の目は知性の高さを感じさせるので、少しぐらい顔が不細工でも何となく立派に見えるものです。また幼稚園の先生を長くやつたような人の目は温かくやわらかな感じがします。このように目の表情はその人の生活とか思想をハツキリと示すものです

「目病み女にカゼ引き男」という言葉があります。トラホームなどでいつも目を細めている女、とカゼを引いてノドに白布をまいた男のことですが、これを徳川時代のアンドンの光で見るとミリヨクがあつたそうです。女の人が目を細めているのはこのごろではハヤリませんが、強い近眼の女性がメガネをはずして物を見ているのは色気を感じさせることがあります。しかしその色気はどちらかといえば陰性です。パツチリとした健康な目を持つ女性こそ近代のミリヨクといえましよう

目が良いか悪いかということは人の一生を支配します　生涯に一度も試合に負けたことがないといわれた宮本武蔵も実は目が良かつたからだといいます。相手との距離を常に目ではかりながら決定的な一撃を加えるというのが武蔵の戦法でした。佐々木小次郎との巌流島の一戦では武蔵は朝日を背中に受けて目を保護し、太陽の光線を真正面から受けて目のつかれた小次郎に鋭い一撃を加えております。これなどは目の試合といえましよう

目が悪いために学校の成績が悪くなつた例もたくさんあります。校舎の作り方が悪いと黒板の字が反射のために見えないこともあります。内気の子供はこんな時に黙つているので成績が悪くなります。生涯の問題ともいえる結婚相手の選定でも目が悪いと大変な損をします。作業場でも目が良いのと悪いのとでは能率に大きな差がついてきます。一生の生活を支配する目をお互に大切にしたいものです

色紅葉

城山カラス

外出から帰つて来た一人娘のピー子さん、このごろの娘さんは食欲旺盛でございますね、外でさんざラーメンにサンドウイツチ、おしる粉に密豆にぜんざいのお代りを三つもした癖に、家に入ると早々「お母さん、お腹ペコペコよ、何かない？」いうより早くお台所にかけこんで、お茶漬御飯に真ツ黄色いたくあん、ポーリポリのザークザクとかきこんで、ほつと一と息、

「あのね、お母さん」

「なにさ、いま帰つて来たばかりで、またお小遣いはいやですよ」

「ウウン、お小遣いじやないのよ　いまねホラ床屋さんのある横町、あそこを通つて来たんだけど、あそこを通ると、いつも男の人が多勢して、私を冷やかすの、嫌だわ私」

「おやまあ、お前もときにはしおらしいことをいう　そんなに嫌なら、こつちの横町を通ればいいじやないか、第一、こつちの横町は近いんだし、何もわざわざ遠まわりしなくつても……」

「だつて、こつちの横町だと、男の人は誰もいないんですもの、嫌だわ」

新入生の心意

小学校へ新入学の子供がある家庭では入学準備に何かと急がしいことだろう。新らしいランドセルを背負つて入学の日を待つ子供たちにお母さんたちが教えねばならぬ事がらをまとめてみよう

▼自分の名前を教える　余計なことを教えこむと入学後にナマイキな子供になるおそれがあるが、自分の名前だけは教えておきたい。名前が書けるようになる必要はない。自分の持物に書いてある名前の字形をおぼえさせるのである。漢字でなくヒラカナでおぼえさせることそれにはお母さんが一度手を取つて字形を書かせるのがよい

▼かぞえかた　四つや五つのころから数のかぞえ方を教えて「廿まで知つてる」とか「百までいえる」と得意になつているお母さんがあるが、子供にとつては決してプラスにならない。せいぜい十までのかぞえ方を知つていれば十分である。足し算や引き算を教えるのは禁物である

▼おどかさぬこと　学校の先生はこわいもののように教える家がある。これでは先生がいくら骨を折つても子供は初めから親しまない「おしつこに行きたい」と先生に気軽にいえるようにして貰いたい

▼生活の規律　入学する前からキチンとした生活の習慣をつけておいた方がいい。食事の時間、寝る時間はいうまでもなく、用便も一定の時間にさせるようにすること　朝起きてすぐ用便する習慣ができれば一年トクである。また物を置く場所もきめて学用品や衣服をやたらに乱さない訓練も大切である

▼自分ですること　顔や手を洗つたりハナをかんだりするのを自分でやれるだろうか　ハンカチや手ぬぐいは自分でたためるだろうかボウシをまつすぐにかぶりクツのヒモをキチンと結ぶのに人手を借りずにやれるだろうか。用便の時にスカートやズボンを自分で始末できるだろうか。こんなことにも気をつけてもらいたい

▼通学の道順　なるべく交通量の多いところや危険な場所を通らなくてもいいように道順を教えておいた方がいい。大きな犬がほえたてるようなところもさけること。交通量の多いところではよく左右を見て通るように訓練しておくこと。足が悪いようなときには入学前から学校の先生によく話しておくようにしたい

おしどり相談

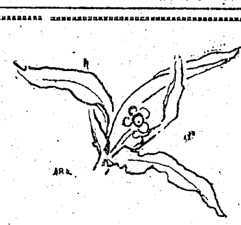

妊娠は、二人の愛の結晶として新しい生命をこの世に送り出すという、重大な時期ですから、その間の夫婦生活はあくまで清潔で、摂生を守らなければなりません。特に妊娠三カ月前後と八カ月以後は　流産、早産を起しやすい時期ですから、性生活はつつしむべきです。

流産　早産の原因は、内部的にもいろいろな疾患によりますが性行為は子宮外部に強い刺戟を与えることになるからです。ことに分娩近くの性行為は、膣内にバイ菌が入りやすく、お産後に産褥熱の原因になることがあります。

医者の立場から、こうした時期の性生活は、体位を工夫するというようなことばかりでなく、もつと積極的に自制すべきことを強調したいのです。

上面安打五九

常磐炭砿野球部の三十二年度投手防禦率つぎのとおり。

32年度投手防禦率

対戦チーム 氏名	打数 打者数	得点 打数	安打 安打	2塁打 二塁打	3塁打 三塁打	本塁打 本塁打	四死球 四死球	三振 三振	打点 盗塁	盗塁 W・P	犠打 回数	残塁 投球数	打 失点	率 自責点	累計打率 防禦率
上面　博	355	316	59	13	2	4	33	59	11	3	89、3分ノ1	1、323	31	17	1、70
川田　幸夫	274	235	48	9	2	1	36	44	9	4	66、3分ノ1	990	19	15	2、014
鈴木　延王	245	215	53	7	1	2	20	16	13	3	57、3分ノ2	797	21	13	2、017
細井　元穀	194	171	39	5	1	1	20	10	5	1	47、3分ノ1	640	15	11	2、06
秋山　武司	196	172	36	7		1	21	34	7	2	47、3分ノ2	725	17	12	2、25
沢井　昭	171	141	33	7	4	3	27	18	2	3	36、3分ノ1	588	30	23	5、60
出沢　政雄	17	16	4	1			1	2	1		4	57	2	1	2、25
小田野　柏	18	18	7	1							4	63	4	3	6、75
小計	1、470	1、284	279	50	10	13	158	183	48	16	353	5、183	139	95	
川口(清峯)	9	9	3	1				2			2	35	0	0	

エレガントなふん囲気
あふれる春のムード

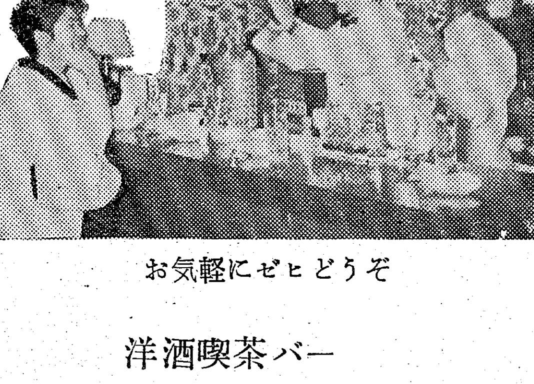

お気軽にぜヒどうぞ
洋酒喫茶バー
リーベ
平市新田町　TEL221

入学おめでとう○○○○
○○○○存じます
☆女子高校生用の
ご注文承ります
☆日本毛織サージ
☆鐘　紡　〃
(一流メーカーの生地を使用いたし親切丁寧にお仕立申上げます)
☆男子高校生用の
倉敷ビニロン
旭ツバメ学生服
いつどこで買つても此のマークが保証いたします
洋品の店　ツルヤ　平4　TEL140

衣がえの季節！
防虫剤　螢光染料
ご招待大売出し
毛糸や毛織物を良く洗濯して優良防虫剤を入れてしまいましよう
期間　3月27日⇨4月23日
1　洗濯剤（石鹸ワンダフル）
2　生地を白くする（螢光染料）
3　防虫剤（ショーノウ　パラゾール）
★お買上げ500円以上の方には1回ナフタリン掴み取り
★2000円以上お買上げの方には雪村いづみショーご招待券一枚進呈
★本紙広告切取ご招待の方は400円お買上げ1回ナフタリン掴み取りサービスいたします
專の店　あこう　平ぎんざ藤越前　TEL　44

野球、柔、剣道など多彩な行事
14、15、16日常磐炭鉱山神祭

ことしの山神祭は四月十四日、十五日（いずれも特別公休日）、十六日の三日間常磐炭鉱全砿あげて一斉に行われることとさきごろの山神社管理委員会によつて決定された、これによつて本部関係の行事は演芸（十四、十五日開催）打揚花火（十四、十五日挙行）親善野球大会（十五日金坂球場、十六日浅貝球場開催）駅伝（十四日開催）四つとなり、演芸は東都芸能人からなる四組を各会館に招くが、ことしは例年にない変つた趣向でと本部では準備交渉を進めている

駅伝は例年通り恒例の山神社廻りの奉納駅伝である

親善野球大会は今年のサン大会に盛岡鉄道を堂々決勝で破り優勝した日本鋼管チーム、北関東の雄日立製作、東北の強豪をもつて鳴る釜石製鉄、これに今年こその決意に燃えている常磐炭砿チームが四ツ巴のリーグ戦を行うことになつている。この外各砿でも独自の祭典行事が行われるはずで奉納角力弓道、柔剣道、華道、写真展など各種の開催準備が進められている

関根君ら七十六人
炭鉱常磐 専科習技生採用者

今年の常磐炭鉱専科習技生七十六名が三月二十二日附をもつて採用と決定したが、この合格者はさきごろ行われた入社試験の狭き門を突破したよろこびの人たちである、なお応募者は二倍強であつた

新採用者氏名と出身校所属分所は次の通り

【湯本分所】二十六名
関根和夫（小名高）川島敬男（湯高）本田光男（平工高機械）佐川弘（平商）長田一雄（平工高機械）寺山光二（平工高電気）岩原信一郎（湯高）大橋章（平工高機械）鈴木秀明（内高）小林正男（磐高）高橋光政（湯高）渡辺文雄（小名高）安斎哲男（平工高土木）加沢正昌（平工高採砿）大田原靖（湯高）倉橋敏夫（平工高土木）草野一男（平工高電気）渡辺功（小名高）今野正博（平工高機械）遠藤精一（平工高機械）森行康（平商）本田勝雄（平商）高崎嘉教（四倉高）近藤功（平工高機械）栂山松男（宇和島高）

【内郷分所】三十三名
大河原紀夫（平工高電気）坂内清修（平商）田村和美（磐高）森武彦（内高）田島昭十志（平工高採砿）渡辺良昭（内高）藤本剛司（湯高）高荻晴彦（双葉高）金成和夫（内高）湧井慶男（平工採砿）千葉潤（内高）吉田孝一（内高）鈴木敬一（平工高機械）加藤泰弘（平工電気）大武甚要（内高）本田徳夫（平工高電気）小笹隆男（内高）志賀政信（内高）佐藤尚孝（平工高機械）渡辺利美（平工高機械）佐藤昭一（磐高）佐藤秀雄（内高）鈴木伸一（平工高土木）西田武城（内高）中川正男（平工高機械）相田力一（平工高土木）草野孝一（平工高土木）永山実（内高）高萩隆司（磐高）磯貝為久（内高）一田圭正（五条高）久保忠男（田辺高）

【磐崎分所】五名
大友孝夫（湯高）寺尾修一（湯高）鈴木敏夫（平商）斎藤陽久（錦城高）郡司重之（芦別高）

【鹿島分所】十二名
鈴木信夫（湯高）新平和夫（湯高）星勲（内高）鈴木秀明（湯高）片山三郎（磐高）高根沢延之（平商）山崎晃一（磐高）芦名君忠（湯高）中川龍造（湯高）三戸譲孝（小名高）赤津武美（磐高）笹森邦雄（角田高）

鋼製炭車に切替
常磐磐崎鉱出炭増などで

常磐炭鉱磐崎砿では西部地区開発による岩延の急ピッチ化と出炭が増えているため山神祭の休日を期して二リウベ（精炭一・三トン）鋼製炭車に切換える予定で準備が進められている

このニリウベ鋼製炭車は精炭にすると一・三トン、これまでの木製炭車の倍の容量に当り重さ一トン長さ三米と大きくなつているが、一函を押すに必要な力はローラーベアリングの関係で非常に少く木製炭車一函を押す力の約半分ですむという便利なもの

一函を押すのに必要な力の比較は次の通り

	二リウベ鋼製炭車	木製炭車
空車	九・八瓩瓦	一五瓩瓦
石炭	二八・五〃〃	四三〃〃
研	三八・二〃〃	五五〃〃

山神祭の休日までに二リウベ炭車は五百台が製造準備され、休日を期して一斉に切かえられる予定。今後出炭岩延の増加にともなつて逐次鋼製炭車■えてゆくことになるわけ、これで磐崎砿の運搬能率は急速度に上昇するものと期待されている。

なおこれで木製炭車を使用しているのは内郷砿だけとなつたが内郷でも鋼製炭車に切換える準備があるといわれている

女子球団の成績

女子野球団コールシスターズはシーズンに先がけて常磐地方での対外試合を行つているが、廿二日までの六試合の成績は次の通りである

▽平工業高校教師チーム九対七（勝）▽磐城高校教師＝十六対十（負）▽平一中教師＝六対五（負）▽小名浜専売公社＝九対七（勝）▽浪江町消防団＝五対、五（引分）▽浪江町OB軍＝十一対五（勝）

常磐一勝一敗
青山学院大と山元試合

野球 ことし始めての常磐炭鉱山元試合は廿二日浅貝球場、廿三日は金坂球場で青山学院大学チームと行われ一勝一敗の成績であつた

浅貝球場では二対一で常磐の負、バッテリーは鈴木 近藤—森田（政）花方だつた、青山学院大の四番打者小林がツーランホマーを飛ばし勝負をきめた、常磐は萱原の二塁打があつた

金坂球場は十対三で常磐が圧勝した、バッテリーは近藤、川田、鈴木—森田（政）花方、常磐の塁打に花方、古賀の二塁打があつた

なお試合中打球を右冠膝部にうけた川田は労災病院で診察をうけたが二、三日の休養があれば遠征には差支えないだろうとみられている

明大、日生などと対戦
常磐野球部遠征へ

常磐炭砿硬式野球部は来る三月二十五日から四月五日までの十日間山神祭前に東京、大阪方面遠征十一試合を行うことになつている

スケジユールは次の通り

▽二十五日出発、トキコ（天王州球場）▽二十六日いすゞ（天王州球場）▽二十七日明大（明大グランド）▽二十八日日本鋼管（日本鋼管球場）▽二十九日農大（農大球場）▽卅一日近畿電々、大阪大丸（日本生命球場）▽一日日本生命（日本生命球場）▽二日全鐘紡（鐘紡球場）▽三日松下電気（松下電気グランド）▽四日日本ビール（ビール球場）▽五日帰山

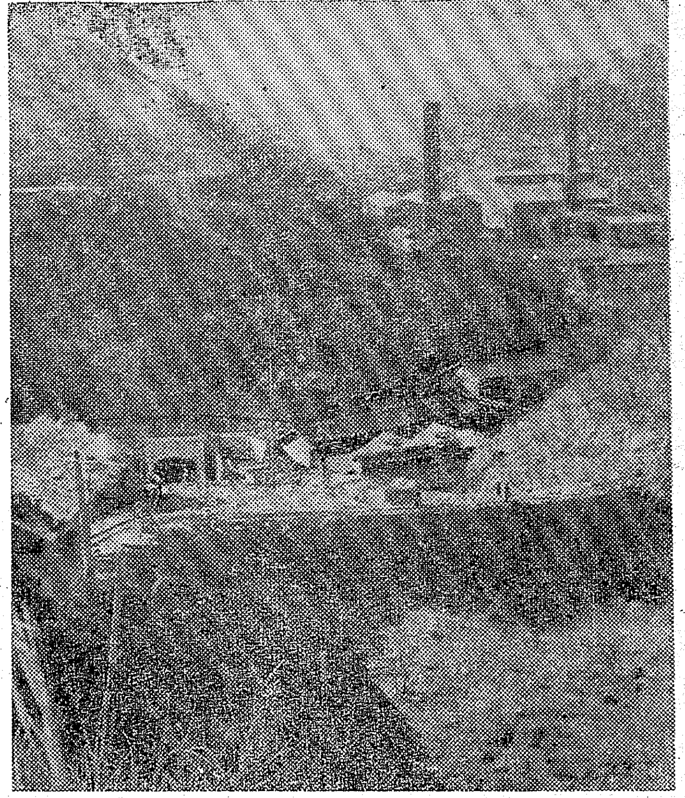

坑口

砿業所の横手五坑炭車坑口の奥まつたあたりに五坑、磐崎連絡坑道の坑口がある。目下磐崎坑からと両方から岩延作業がモリモリと行われている。

これまで電気修繕場のあつた場所は取りはらわれ、いまこの跡はズリに埋められてゆきつゝある。

ヤマではいつも人の目につかないところで仕事が進められており、そこに黙々と汗を流している人たちが多い、この努力の結集が常磐炭砿の力となつて稔つてゆく

（写真は湯本の常磐炭鉱五坑磐崎連絡坑道の坑口）

永塚君ら六人
常磐奨学聴講生きまる

今年度の常磐炭鉱奨学聴講生六名がこのほど決定発表された。聴講生氏名次の通り

【理工学部】▽湯本習技所専科三期永塚末俊▽湯本習技所専科一期鈴木一正▽鹿島習技所専科四期西原勝之

【政経学部】湯本習技所専科三期川田喬一▽磐崎習技所本科四期滕原辰男▽湯本労組支部長若木明

平松教授ら来山
通気に関する権威

日本の学界で坑内通気問題に関しての二大権威京大平松教授と北海道大教授熊沢良雄氏が期せずしてさる廿二日日来山した、常磐炭砿は通気に関しては日本的な幾多の問題をもつている炭砿なので、今後この両教授の来山によつて明るいものが現われるのではないかと語つているひともいた

なお保安会館で両日午後二時から平松教授による通気と地圧に関しての講演会が行われた、また熊沢教授は学生二十名と一緒に見学のため来山したもの

修学旅行は四、五月
平學校教育研究協議会

平市立学校教育研究協議会では新年度の行事計画をつぎのようにきめた。

▽体育会＝小学五、六年五月下旬ブロツク別中学校は中体連行事、▽修学旅行＝四、五月▽音楽祭十月下旬、市産業文化祭に統合▽珠算会＝十二月上旬各校別に実施▽基礎学力調査＝四月各校別に実施

有畜営農講習会
卅、卅一日平商工会館で

平市では三十、三十一の両日、平商工会議所内で有畜営農講習会を公開する。

講師および演題は▽三十日「有畜営農と酪農問題」東京不二せい油出浦技師「養鶏の諸問題」県種鶏場柿沼場長▽三十一日「自給飼料と有畜営農、めん羊の飼育」農林省白河種畜場飼料課員「養豚飼育」水戸家畜保健衛生所長猪田技師

学窓を巣立つ諸君の前途に幸あれ

先輩諸兄が贈ることば

顧みて悔なき生がいを 池口惟七郎

健全と健康 市井茂

誠 竹林貞吉

理想は高く 阿部政太郎

希望を貫け 坂本昌作

	ラジオ福島	NHK第一	NHK第二	NHKテレビ
6	〇五 トニーの童話 一五 赤胴鈴之助 四〇 電電ビル名店街アワー トモ子捕物帳 五〇 音楽の小箱	〇〇 子供ニュース❷劇 アイヴアンホウ 下条正巳他 三〇 劇「一丁目一番地」 四五 (郡)今日の横顔	〇〇 村づくり教室 一五 わかりやすい団体法講座「組合運営の要点」❸ 三五 青少年職業講座	〇〇 漫画バデイちやんの外出 一〇 勉強の昔から今関忠夫 四〇 日本舞踊への招待
7	一〇 録音ニュース 一五 人情夜話 三〇 現代劇場「輸出」仲谷昇他	一五 録音ニュース 三〇 話の泉 渡辺紳一郎 堀内敬三	〇〇 医学の時間 植田安雄 一五 (福)農業講座 三〇 若い世代へ ❶連続小説「夜あけ朝あけ」	〇〇 N◇10 空想科学劇 "生きている光" 四〇 劇映画「忘却の花びら・後編」菊田一夫原作 八住利雄脚本 杉江敏男監督 司葉子 小泉博 草笛光子 池部良 御橋公 志村喬 久保明 若原雅夫
8	〇〇 素人物まねコンクール 三〇 浪曲忠臣蔵 五〇 キツコーツルアワー	〇〇 ラジオ芸能ホール❶みんなで芝居を 三和完児他 ❷もしもしお元気ですか 若山 大津他	〇五 NHK特別教養番組 資本主義の動向❸ 技術革新 木村健康 相原茂他	
9	〇〇 明色アベック歌合戦 司会トニー谷 三〇 愉快なトリスバー「パパと踊ろうよ」他	〇五 ニュース解説 平沢和重 一五 連続放送劇「八幡船」 三〇 フリジツト・ド・ボーフオン演奏会	〇〇 (福)ラジオ劇場 放送劇 福放劇団 三〇 放送詩集 イタリア編❷「わが船は往く」他	〇〇 短編映画「訪問と接待」 三〇 フリジツト・ド・ボーフオン演奏会
10	〇五 連続浪曲 三〇 ラジオ演芸欄▽夜の調べ	一五 時の動き 三五 夢をよぶ歌「南部牛追唄」	〇〇 (福)高等学校講座 数学 笹川民蔵 二〇 高校講座 上級英語 梶木隆一	一五 ニュースの焦点 藤瀬五郎 二五 番組のお知らせ◇天気予報

ラジオ福島 今晩のききもの

ゲストにメイコさ華声 あやしげな合奏もご披露

◇素人ものまねコンクール【ロート製薬】(後8・0)ゲストに中村メイ子と物まねの木下華声を迎えてにぎやかに開幕、合間に楽器の音まねをした岡という人のトロンボーン、それに加えて木下華声のベース、市村俊幸のあやしげなトランペツト、メイ子の鳥のものまねで「夕やけこやけ」の珍合奏を演じ、会場を爆笑のうずにまき込む。また中村メイ子はメイ子の弟が歌いますと、いい得意の男の子の声色で「甘栗さん」をうたつたりする。今週のソツクリ賞は小坂一也の物まねをした人が獲得。審査員は松内則三、中野忠晴、アコーデイオン横森良造、ピアノ前出六郎、三味線植松ヨネ。

若人の純愛物語！

民劇「二人だけの橋」

新映画

墨東地帯をゆるく流れる隅田川にかかる白鬚橋は、今日も朝の陽をうけて鈍い色の光を放ち、工場街へと急ぐ慌ただしい通勤者の群れを運んでいる。

その中に混つて、兄の梅吉、正子夫婦と連れ立つた石田友二が行く。以前勤めていた本屋が潰れて失職した友二は、梅吉の小学校時代の教師である川崎が勤める印刷屋へ兄から紹介されて行く途中だつたところが、川崎は小使いのような存在で、友二の就職については何一つ口添えも出来ない状態だ。川崎に大きな期待を抱いていただけに気落ちした友二は暗い気持で家に帰つた。

家では梅吉夫婦が相変らず不平を言い合いながらも友二を慰さめてくれた。その場にいたたまれない友二は、泣きじやくる甥のイサムを背負つて夕闇せまる白鬚橋の上を行きつもどりつしていたが、突然、背後でおきたラツパの音に驚ろかされた。

ラツパの主は、キラキラと瞳の輝いた少女である。やつと泣きやんだイサムの手にラツパを手渡した彼女は、ニコツと微笑むと夕闇の中に立ち去つていつた

そして数日後――相変らず就職運動をしている友二は、蔵前の問屋街にある一軒の玩具屋で店員を募集していることを知り飛び込んだが、年令の点が折合わず交渉している時、元気よく一人の少女が入つてきた。何時かのラツパの主木村チエである。彼女は、この玩具屋に内職の材料を受取りにきたのだが、傍から友二の就職にも口を添えた。

その努力もむなしく、店員から素つ気なく断わられた友二に、チエは自分の勤めている石鹸工場の様子を眼を輝やかして語つた。彼女には、それが小さな誇りだつた。やつと明るい気持になつた二人は白ひげ橋の上で互いに姓名を名乗り合つた友二はチエの大きな風呂敷づつみを持つて彼女の家まで送つていつた。

チエの家は、六畳と三畳が二間の裏長屋で座敷一杯にひろげた玩具の内職を母親のやえが精出しており、野球好きの弟浩一がその相手をしている 一家は大喜びでこの来訪者を歓迎した。

チエと会つてからの友二は、自分が今まで運命に甘えすぎていたことを悟り、今度は自分の手で幸福をつかみとろうと、以前よりも一層真剣に就職運動をする一方、彼女と毎日想い出の白ひげ橋で逢うのを唯一の楽しみにしていた。

やがて友二は、中河鉄工所へ日給二百円の見習工として就職することが出来た。これを一番喜んだのはチエである。

中河鉄工所で友二は斎藤という中年の男の下につくことになつた。彼は常に無精ひげをはやした無口な男であるが、自分の腕一本でこれまでの人生を築き上げて来ただけに、友二に対する仕事も容赦なく言いつけはするが、根は至つて親切な男で、何くれとなく新入りの友二の面倒をみてくれた。斎藤の意を組んだ友二も全身油で真黒になりながら仕事と取り組んだ

そして……

キャスト

石田友二　久保明
木村チエ　水野久美
斎藤　武　加東大介
石田梅吉　千秋実
〃正子　中村千枝子
〃きく　飯田蝶子

今晩の映画

聚楽館（31日まで）群集の中の一つの顔（六、〇〇）南部の反逆者・（八、三〇）

民劇（1日まで）狙われた娘（七、一〇）二人だけの橋（八、二五）

東映（1日まで）台風息子（七、一〇）丹下左膳（八、二五）

平館（1日まで）佳人（七、〇〇）錆びたナイフ（九、〇〇）

世界館（1日まで）宙の光（六、五九）母（八、二五）

ひかり座（31日まで）ロマンスライン（七、〇五）東京特ダネ部隊（八、三五）

平文化ニュース（31日まで）総天然色マンガ　国際ニュース　スポーツニュース　TBニュース　オモニと少年

湯本座（31日まで）夜の道　大空の凱歌

常磐座（30日まで）直八子供旅　牢獄の姫君　疾風孤党

三函座（28日まで）悪の世界　背高きテキサス人　街中の拳銃に狙われた男

小名浜国際（1日まで）屋根　新しい背広　遥かなる男

磐城座（1日まで）錆びたナイフ　美しき不良少女

銀星座（31日まで）現金に体を張れ　大空の凱歌

小名浜東映（1日まで）雨の花笠　直八子供旅　透明人間

金星座（29日まで）女王蜂　宇宙艇と人工衛星の激突

綴映劇（1日まで）錆びたナイフ　乳房と拳弾

御入学おめでとう

お喜びの御入學に際しては品質仕立共に技術の良い専門店にご注文下さい。
制服は特に勉強いたしております。

制服用純毛サージW巾1ヤール…¥1,000～1,800まで
磐女制服（注文）A………¥9.500
〃　〃　（〃）B………¥8.500
〃　〃　（〃）C………¥6.500
★その他ご相談に応じます。

御卒業おめでとう

卒業して社会人となられる皆様におすすめしたい流行の生地

ケンピス入ツエード………
ジヤガード。パナマ。トアル…
クレバネツト。
ジヤージ。アムゼン
トナカイツイード。ブロケード。タフタ………

洋装生地
(專) マルエ
平市3丁目 TEL2023

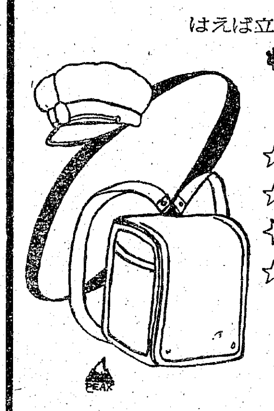

はえば立て立てば歩めの親心
もうすぐうれしい……
……一年生
☆新型ランドセル☆
☆学生帽☆
☆草履袋☆
☆スリツパ☆
…大特売中…
★お買上げの方に洩れなく景品差上げます
平市三十米通り 電1817
百合（ひやくごう）

テレビ
御相談は……
酒井無線
TEL 1990

洋品の店 フジヤ
平四・電一〇二六

「二人だけの橋」

夢のロマンスカード抽せん発表

一、特賞民劇賞 ランデブー資金 金弐千円也他アベック御招待券一組　平市 鈴木昭殿

一、残念賞いわき民報社賞 他アベック御招待券一組　平市 川角千恵子殿

一、〃 常磐毎日新聞社賞 同　平市 相川政晴殿

一、〃 三和新報社賞 同　平市 梅津せつ子殿

以下アベック御招待券

平市 安孫子正憲　荒井弘子　安斉栄　青木若子　明智己久世　猪狩澄子　宇佐美利文
久ノ浜町 岡田春男
平市 小野昭子　小野飲司　小川代吉　大川キミ
好間村 川音伝
四倉町 賀沢タツ
平市 加藤珠子　菊地昭男　鈴木久子　鈴木マチ子　鈴木裕子　鈴木国夫　田中澄子　高木芳夫　丹野盤　田中義光　田河教男
内郷市 草野正
平市 国井勝意
小川町 草野久美子
好間村 国井司三
平市 小林義男
小川町 国府田利子
内郷市 佐川信一

平市 酒井光子
好間村 酒井良
平市 佐藤留治　斉藤サエ子　佐藤健次　佐藤忠男　佐藤義男　佐藤秀夫　白土容子　篠原俊一　橋本実　橋川きく子　林豊子　箱崎スサ子　平松幸子　軽田幸子　藤城理平　本間義敏　松本義進　三浦松子　会田益司　太田八重子　鈴木諒一　門馬石衛　馬目賢一　松崎幸男　山口昇　川野辺正次
常磐市 塚原裕子
平市 永山哲朗　中村和子　橋本照子

平市 松本芳郎　松本安夫　松本ビデ子
平市草野 松本伊三郎
平市 遠藤清市　矢吹勇　長嶋周一　谷野耕栄
平市 山下安子　湯田吉雄　菅野亮　吉田章　吉田民衛　藁谷四至男
内郷市 渡辺直子
平市 渡辺喜久子　若松緑　伊関ユカリ　秋山房義
内郷市 佐藤六郎　柴田松四郎　野木君子　鈴木ミチ子　寺島勝明　野崎敏夫　箱崎多美子
好間村 浜松マキ子
平市草野 新妻白孝
常磐市 長岡典男
四倉 箱崎正夫　伊藤トシ子
赤井 鈴木弘子

尚当せん通知書は貴方の恋人の方へ差上げておきましたからその通知書を御持参の上賞品をお受取下さい。

寿司は蛇の目
平市三田小路 電一二八三

暖かい心の贈りもの！
一流メーカー品の
ダイヤモンド毛糸・ニツクビクター毛糸・英国製ビーハイブ毛糸・ドレスヤン・カールヤン・ナイロン入ラクビー毛糸
どんな色でもどんな種類でも豊富取揃え
ハシモトヤ糸店
平市銀座街電一四