三和新報
THE SANWASHIMPO

2月27日（木曜日）

才1163号　昭和29年6月17日第三種郵便物認可
日刊　日曜・祝祭日を除く　1カ月購読料　80円

発行所
三和新報社
平市田町
電話1053

テレビは圓谷
平市南町電八六二

農協関係の説明会

石城地方経済庭在員寄では二十八日午前十時から農協再建整備奨励償還免除説明会を行う。

歌って踊る素人演芸会
平市で「婦人と消防の夕」

平市消防本部では三月七日から十三日までの一週間、「火災予防週間」として多彩な行事をくりひろげるが六日午後六時から市公会堂で「婦人と消防の夕」を催し楽しみながら防火思想の徹底をはかることになつた。出演者はいずれも素人だが芸達者ばかりで賑わいが予想されている。入場は無料。

種目と出演者つぎの通り。

▽懸賞作文一等入選朗読（入選者＝懸賞、明日の消防▽音楽（ひばり楽団）＝喜びも悲しみも幾歳月ほか懸賞つきのクイズ曲▽第一部婦人会員民謡とおどり（北目町、月見町婦人会）＝柳の雨、婦人会員民謡とおどり（北目、月見町婦人会）＝柳の雨、長山崎賢助氏）▽映画（一六ミリ）まんが、ほか▽第二部その他▽バスガイドガール新観光地案内（常磐交通清野和子）＝いわき片浜めぐり▽軽音楽とおどり（ひばり楽団、婦人会員総員＝常磐炭鉱節その他、懸賞つき題名当クイズ

磐城の松林に首つり

二十六日午前十時ごろ磐城市永崎地内の松林に首をつつて死んでいる男を同市下神白字千速農菅波君平さん(三〇)が見つけ磐城署に届出た。

薄茶色背広に紺のズボン、ゲタをはいており現金二十円とたばこしんせい一個、東邦銀行のマツチ一個をもつているだけで遺書もなくズボンの裏側に「ミヤモト」の姓が入つている。

家具のデパート
あるが
銀座店
四丁目店

東条平駅長ら異動
水鉄 伊澤湯本駅長は高萩へ

水戸鉄道管理局では二十四日にひきつづき二十六日付で駅長クラスの人事異動を発令した

郡内関係つぎのとおり

▽平駅長東条祐龍＝水鉄局総務部へ▽湯本駅長伊沢源一郎＝高萩駅長へ▽泉駅長小林竹彦＝湯本駅長へ▽土浦駅長鬼目定雄＝平駅長へ▽植田駅長鈴木一郎＝泉駅長へ▽水戸電務区長斎藤島松＝植田駅長へ▽水鉄局運輸部列車課長補佐岡志村清人＝平機関区長へ▽平機関区長生田目三郎＝水戸機関区長へ

國鉄側に重過失
「きたかみ」転覆第二回公判

常磐線下り急行〝北上〟の脱線転覆事件の第二公判は二十六日地裁平支部法廷で開かれ、ただちに弁護人側の冒頭陳述に入つたが小町田口両弁護人は前回持越しになつた元磐井鉱業運転手三浦俊平(三〇)佐藤晴美(三六)の両被告に対する過失認否について、事故があつたことは認めるが、注意義務を怠つた事実は事故の前後を通じて認められず、むしろ国鉄側に重過失が認められるとして①H発前に高さ三・七米の運搬許可証を警察署から受けている②ガード前の制限標識は事故当時倒れていたか、もしくはそのような状態になつていて運転手の目に入らなかつた③法律では最低四・五米なければならないのに事故のあつたガードはそれ以下の高さで この道路の交通が激しいにもかかわらず横の抵抗に対する措置がなく、ガードにも注意

正面玄関横に駐車場
常磐市新庁舎の完成図

常磐市では新庁舎建設として新年度予算に工事費六千万円（うち起債四千万円）を計上、近代的な庁舎をつくることになつたが東京の設計事務所に依頼していた〝庁舎完成図〟がこのほど届いた。

これによると新庁舎は鉄筋コンクリート三階建で延べ五百坪。一階は出納、税務、市民、水道、厚生など市民に直結する課。二階は市長、助役、総務、商工、農林、建設課また三階には議場、大会議室委員会室、議員控室、議会事務局教委事務局などに割ふりされ正面玄関横には駐車場まである豪華なもの。

常磐春闘対策委設置
県地労協 行動の決定と推進

春闘を協議する県地労協会議は二十六日午後から平市大工町の労働会館で開かれ「常磐地区春闘対策委員会」の設置と茨城県との共闘連絡会議設置を協議、決定した。

当日は県労協阿部議長、総評水石常磐駐在オルグ、磐炭労石井委員長、常炭鉱熊田副委員長らのほか全電通、全逓、国鉄、県教組、全日自労、全専売、全食糧、平市、磐城市職組代表などが出席した

▽常磐地区春闘対策委員会

①常磐地域にある各単産責任者で構成する②県春闘対策委員会の方針に基づいて常磐地区における具体的な行動を決定、推進する③事務局を平市労働会館内に置く④委員会運営の世話係は磐炭労、常炭鉱の両炭鉱組織のほか国鉄、平分会日本水素の連帯責任制で行なう⑤経費は参加単産が分担する。

△茨城県との共闘連絡会議の設置について　両県地区対策委員会の代表を含めて構成する。

大野小最優秀校に
全日本書初コンクール

日本書道奨励会、一橋学院共催の第六回全日本書初コンクールは二十二、三の両日東京九段下千代田会館で開かれたが郡内関係でつぎの入賞校がでた旨、連絡があつた

▼最優秀校＝四倉町大野一小▼優秀賞＝平五小▼団体優勝＝平一小▼東京都知事賞＝平二中松本聖子ほか十六名。

男女の交際など
内郷一中 社会常識講座

内郷一中（校長熊谷亀寿郎氏）では昨年から卒業後就職や家庭に入る生徒を対象に社会常識講座を開き好評だつたのでことしも三月上旬に実施する。主なものは▽旅行の心得▽下宿、寄宿舎への心得▽外食の場合の注意▽品のよい民謡をLP盤で教育▽男女交際について

高校学年別競技成績

石城地区高体連主催の冬季学年対抗競技大会はこのほど各高校に分書がないなどの点を強く強調して被告の過失を否認 これらの実証は書面で改めて提出することになつた。

また検事側から証人として北上の車掌三戸勝雄、当時の浪江保線区長西村武二郎 浪江署捜査主任大竹大警部補の三名を申請 五月九日午前九時から事故現場で検証を行うことにきめた。

税務協議会専門部会

石城地区税務協議会専門部会は二十八日午前九時から平商工会議所で開き本年度の普通田畑所得標準公開 農業所得標準の適用方法、来年度確定申告指導に対する協力本年度第三期収納対策などについて話合う。

七色時代の先覚者実演中！
藤越
平市 小名浜

母みよ儀 老衰のため永らく病床にありましたが二月二十六日午後十時三十分死去いたしました。生前の御交誼を深謝しお知らせいたします。

追つて葬儀は三月一日午後一時自宅出棺大宝寺において告別式を行います。

昭和三十三年二月二十七日　平市田町一七

喪主 野沢武藏
親戚代表 三戸本兵衛
亀井俊彦
友人代表 関内正一

野沢みよさん

いわき民報社長野沢武藏氏 母堂みよさんは老衰のため二十六日午後十時三十分ごろ死去した。なお葬儀は一日午後一時自宅出棺大宝寺で行われる。

天気予報

【明日】北の風晴れたり曇ったり

【海上】風波が高い。漁船は注意

【男子サツカー】▽一年❶磐高❷平商▽二年❶磐高❷平商

【女子ハンドボール】▽一年❶磐女❷平商❸磐農▽二年❶磐女❷植田高❸平商

【卓球】▽一年男❶磐高❷平商❸小名浜高▽四倉❷小名浜

【バスケツト】▽一年男❶磐高❷小名浜水産❸平工▽平商▽一年女❶平商❷磐女❸四倉 小名浜高▽二年男❶磐高❷平工❸小名浜水産、湯本▽二年女❶四倉❷平商❸磐女、小名浜▽定男❶四倉❷小名浜高▽四倉▽一年女❶勿来❷四倉❸磐女、平商▽二年男❶磐高❷平商❸四倉、上遠野農業部❷小名浜高❸四倉▽定男❶勿来❷四倉❸平工、小名浜高▽定女❶小名浜高

成績つぎのとおり。

あすの朝生（あさなま）　一個一〇円
新草餅　さくら餅
吹雪
唐まん　大納言かの子
小倉草紙　小豆しぐれ
乙女もち
じゃんがら本舗 みよし
電六九一

早春の……
御会合・御集会に
是非ご利用下さい
旅館 ふじ川
平市田町 電二八二

多少に拘らず配達いたします
パンとケーキ 開花亭
平市五丁目 電三四二

早春の食卓に
ハム・ソーセージと
野菜サラダ
プレスハム　一八〇円
ソーセージ　〃　一七〇円
ポークハム　〃　二四〇円
ロースハム　〃　三〇〇円
ベーコン　〃　二七〇円
平市銀座通の電二七一
マル

評判の百円壽司 酒喜庵

職員募集
新年度機構改革のため左記の要員を募集する。希望者は履歴書を送付して下さい
☆幹部職員　五名　☆事務見習　二名
新高校卒業程度の学歴を有する者
平市新川町十一
第百生命
代理店 常陽銀行各支店

ぢの治療は世界で話題のフィッサンぢ軟膏坐薬
ドイツより入荷
あこう
平銀座 電四四

奥さんをどう操るか

ころし文句のかけひき

亭主のハナ面をとって引廻すことは、「やまとなでしこ」の目下の流行であり、奥方の威光がてり渡っていない家庭は珍らしい、こうしたブンイキの中で亭主は日夜誠意をもって女房の鋭鋒とわたりあっているのが日本の現状のようである、亭主にとって各個撃破の唯一の戦術「奥さまへの殺し文句」を研究実践することはきわめて大切だろう、しかしその文句は単純で卒直、女房の胸をクサリとつくものでなければならない

A氏は女房のお産のためにあわてて石ケンを買いに出て行き思いついてパチンコ屋へ入り、夢中になって稼ぎまくった結果石ケンは十五個もとったが、家にもどったらお産はおわっていた　産婆はとなりで石ケンをかりていた、A氏は四面ソ歌の声と女房のウラミ言葉をききながら頭をかかえた、しかし妻と二人になった時「愛しているよ、愛しているんだよ」とささやいた、細君は涙でうるんだ眼をあげてA氏の手を求めてきた　それ以来A氏はマージャンで朝帰りをした時も、ハシゴ酒をやって午前二時に戻る午前様になった際も「愛しているよ、愛しているんだ」をくりかえしているそうだ、まさに名文句であるが、これではあまりに変化がないようだ

B氏の場合はどうだ、友人と平であっちの飲屋こっちのスタンドでメートルをあげ、ハイヤーの中では軍歌をうたって帰宅となるが、さて、わが屋の敷居は案外に高く入りにくい、そうした場合、妻の機先を制してピシャリと押えるのが飲んだ時のコツだという、たとえば玄関の戸をあける、奥さんはでてこないから玄関先で立ちながら「チヨトかんなをもってきて下さい」という「お父ちゃんどうしたの」と出るから奥さんの顔をジッとみながら「シキイが高くてけずらなければ入れないんです」と申し上げる、時には「奥様お変りございませんか」と他人行儀に出て「まことにつまらないものですが」とおみやげを出して最敬礼をするのだそうである

C氏はどういう、あやまるんだよ「ヌマン、スマン」「安月給でいつもお前に苦労ばかりかけているなあ」とつけ加える、怒っていた山の神もブンなぐることはやめてくれるよと洩らしている

D氏は、奥さんの顔をみるとたいてい顔が二つか三つにチラチラしているそうだ「やっと家へついたやれやれ」と一息ついて「ああつまらなかった」とわが家の楽しさと奥方様のそばにいる平安を強調してみせる、そして「腹がへった　腹がへった」とタタつ子ぶりをやる

一誰と、どこで、何時から　どうして飲みはじめたの」という質問があったら　実は職場で細君の美人投票みたいになったんだ、ところがおれの女房がつまりオマエが一等ってことになってしまって、それでオレがオゴらされたのよ」といえば「うそばっかり」といいながらもニヤリと顔がほどけるから一ぺん位はつかえる殺し文句になる

つまりアヤマル手と先手をうつ方法、さとられないようにおだてるやり方など手はこんでくる、空手形の発行などもいい「今夜飲んだあすこのてんぷらうまかった、その中一度に行こう」十ぺんに一ぺんつれてゆけば沢山だ、そして妻の自尊心を満足させることとくに二等兵は「そうだ」とうなづいて矢庭にそばにおいてあった軍曹のコップから、ビールをぐいと飲みほした。

城山カラス

▽勘違い

男振りのいい二等兵が、鬼のように恐ろしい上官の軍曹殿のそばでビールを飲んでいると、ビヤホールの女給がしきりにその二等兵にモーションをかけていた。そのうち軍曹が便所に立ったので　女給がこの時とばかり、全身にしびれをみなぎらせて、二等兵にぴったりと寄りそい、彼の耳に甘くささやいた。「可愛い兵隊さん、今があなたのチャンスじゃないの」

▽あいた口がふさがらない

ある男が熱心に芝居を観ているうしろの席の男女が頻りにべちゃべちゃしゃべるので、折角の舞台の俳優の声が聞きとれない。

たまりかねたその男は、ついに背後を向いて文句をつけた。「話が少しも聞きとれないじゃないか」するとうしろの男は黙って引っこむどころが、却ってこう突っかかってきた。「僕が恋人と話していることが、君に聞こえようと聞こえまいと、文句をつけられる筋合じゃないよ」

▽三人老嬢

むかしむかし三人のオールド・ミスが一緒に生活しておりました。

ある晩のこと、三人がつれだって公園を散歩して家に帰ってみると厳重に鍵をしめていつた筈の玄関のドアがあいております。三人はおっかなびっくりで家の中へ入って寝室へ一歩足を踏みいれたと思ったとたん、彼女は金切声で叫びました。「あれ　誰かが私のベットで寝ようとした！」

第二の女も自分の寝室に入って悲鳴をあげました。「私のベットも誰かが寝ようとした！」

第三の女の寝室をのぞいたが、それから二人の友人をふりむいて、そっとささやきました。「皆さんおやすみなさい」

▽人が変れば

出上氏が真夜中に医者のところへ電話をかけて、すぐ来てくれるように頼んだ。「うちの家内が盲腸炎なのです！」

医者はとたんに笑いだした。「出上さん、私はたった昨年　あなたの奥さんの盲腸をとってあげたんですよ。盲腸を二つも持っている人のことを聞いたことがありますか」

すると電話口からは、次のような出上氏の声が響いてきた。「先生は二番目の妻を迎えた人のことを聞いたことがなのいですか」

うまい話のいろいろ

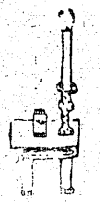

久しぶりで会った友だちと話をしていると必ず「このごろの景気はどうだい」ということになりますそして「何かうまい話はないかね」ということになります　金もうけの話はないかということです　こういったからと決して決してサギや強盗などの犯罪をやろうというわけではありませんうまい話はないと承知しながら話をしているのです。

とどのつまりは「一ぱい飲もう」ということで金のないウサ晴らしをやることになるんですが、誰もが心の奥底で「使っても使いきれない金がほしい」と考えていることは同じようです

毎月きまった給料で生活しているものにとって、給料以外の収入を得るには特別の方法を考えねばなりません。その方法は①収入の範囲内でヤリクリする消極法②金を運用する積極法の二つに大別できます

消極法には次のようなやり方があります

▽ヤリクリ貯金　野菜を買ったオツリをためたり　夫の晩酌一合を七勺に減らして貯金する方法ですこういう貯金はダルマの中や竹筒の中に入れておくのが多いようで少しまとまってくると使ってしまうようです

▽ツモリ貯金　これはヤリクリ貯金より積極的です。映画を見たつもり、着物を買ったつもりで相当額を貯金するのです。この場合は耐乏生活を覚悟していますから郵便局へ持って行くようです

▽計画貯金　生活費に不足しないように計画して天引で貯金する方法です。月掛とか保険とか種類はいろいろありますが、給料の中から一定額を必ず天引することでは同じです

▽三カク法　これは消極法の中でも最も積極的なものです「義理をカク、人情をカク、愛情をカク」という三原則を実行するのです。つまり世の中では金だけを頼りとして他の何ものも相手にしない守銭奴になることです。これは普通の人にできることではありません

積極法には次のようなやり方があります

▽副業式　俗にいうナイショクというものです。女房に和裁、洋裁アミモノをやらせるのや、営業法の適用をうけない商売をやるなどいろいろあります　女房の賃仕事は余程の腕前でなければ夕食のオカズ代を増す程度のものです　あんまり賃仕事に精を出して病気になれば薬代の方が高くなります。商売も片手間では満足なことはできません。仕入から販売まで本職の余暇にやることは相当の精力を必要としますし、それだけ本職はおろそかになります。こういう商売をやってる人は大てい両方ともうまく行かないようです　養鶏をやってる人もありますが　十羽や廿羽のニワトリでは反って損をします。新らしい卵を家族が食えるのがモウケということのようです

▽利食式　ふつうの貯金では中々金がたまりません。そこで利息の高いものをネラウのは人情でしょう。貯金は長期のものほど利息が高くなります。しかし短期間に利息の高いものをと慾ばって保全経済会のようなものにヒツカカリ元も子もなくす人は今でも多いようです。これは慾にからんで正体を見る目が暗くなっているからです

▽株式　ふつうの貯金より利廻りが良いものがあるというので、戦後は素人が株式に多く手を出し始めました。優秀会社の株式ならば一割くらいの利息になるのもあります。しかし今は百株単位でなければ買えませんから、二万なり三万なりまとまった金を必要とするところに問題があります。また経済情勢をうまくつかめれば　短期間に売ったり買ったりしてもうけることもあります　だがこれも余程の知識がなければ失敗するのが普通のようです

以上のいろいろの方法のどれを採用するかは各人の考え方によるわけですが、いずれにしても収入以外の金を得ることは苦労が多いようです

上手な卵の保存法

◇…昨年の暮以来の暖冬異変で鶏の産卵期が例年よりぐっと早まり鶏卵が値下りをしています　こうした安値の時期に卵を買いだめしておけたらとは誰しも思うところですが　なかなか保存がきかないのが悩みのタネです。そこで家庭でできる保存法や最近行われている大量保存法などをお知らせしましょう。

◇…卵が腐敗するのを防ぐのに、家庭でする一番安全で手軽な方法は冷蔵庫の低温を利用することです。しかし冷蔵庫のない家庭も多いのでここでは冷蔵庫のない場合を考えてみましょう。卵が古くなっていたむのは卵のカラに目に見えないかさな気孔があいていて外部と通じているため①そこから卵の中の水分が蒸発して乾燥するため②細菌が入ってくるためです

だがなにより平常の心掛けが大切で、日頃中川島をはさんで対立している上杉ケンシンと武田信玄のようにニラミあっていたんでは功果はうすい、誕生日には忘れず安いハンケチでも、口ベニでも贈る変った料理ができればこうまい」、とにかく女房にオレはいつでも関心があるんだゾという心を現わしつづけていることが、女房への殺し文句を一層効果あらしめるものである

従ってこの外部と通じている気孔を何らかの方法でつぶすか被うかしておけば割に長く保存がきくわけです。

◇…普通その方法としては水ガラス（桂酸ソーダー）の水溶液に卵を漬けて乾かし、冷たい所に保存しますが家庭でやる場合は水ガラスよりも生石灰の飽和溶液、つまりドロドロに水で溶いた石灰乳に卵を漬けて乾かす方法が簡単です。また卵の上からワセリンなどの油性のものやセラチン、パラヒンなどを塗っておいてもよいでしょう

このような方法を講じた卵は空気の流通のよい冷所におけば三カ月から半年ぐらいまで保存がききます。但しこの場合、あくまで卵は新鮮なものであることが必要です　古いものだと外部からの細菌の浸入がなくても、内部で自己分解を起します。以上のような手数をかけないで一、二週間くらい保存しようという場合は、モミがらやノコクズを入れた容器の中に卵のとがった方を下にして立て　空気の流通のよい冷たい場所におくようにします。

◇…大量に卵を保存する必要のある場合は、ドライアイスを利用したガス貯蔵が行われます。これは大きな罐状のものに卵を入れ、ドライアイスを入れて罐のフタに穴をあけておき　内部に炭酸ガスが充満したころ密閉して保存する方法です。卵を大量に使う菓子工場などではこの方法を利用しているようです。

新しい人生の……門出へのはなむけに

入学進学の用意は当店で

御入学に大好評　御卒業　オネストペン！
万年筆のデパート　岡慶万年筆店　平市三丁目　電三九九
〒600－3,000　万年筆なら精密に検査してから売る専門店にてお求め下さい

時計
当店ではタイムグラフアー設備で試験済みの正確なる品を〝安価〟にてご奉仕致しております
各種記念品類豊富取揃え
何卒お気軽にご来店下さい
誠光堂　平市銀座　電1496

可愛いゝお子様のご入学、進学に
新型ランドセル　豊富取揃え　大特売中
小松カバン店　平市三十米大通り

ご入学にご卒業
靴の……ご用命は是非当店へ
信用と技術の店
深谷靴店　平市中央通り　電1168

もうすぐうれしい一年生
☆新型ランドセル
☆学生帽
☆草履袋
☆スリッパ
百合（ひゃくこう）　平市三十米大通　電1817

生徒会功労者など表彰
磐女で卒業生を送る会

磐女の卒業式は一日行われるが、式を前に二十五日学校側から表彰状が贈られたほか一、二年生が巣立ち行く上級生のため「歌う遊覧船」や「私は誰でしよう」ダンス、名作ならぬ迷作劇場などを舞台一ぱいにくりひろげ楽しい一日をすごした。受賞者つぎのとおり。

▽室長功労者＝富田公子、箱崎善子、安藤恵美子、黒田久子、小蜂枝子

▽生徒会功労者＝原野靖子、今井乙女子、永山孝子、箱崎セイ子、安藤朋子、鈴木一枝、松本シゲ子、佐藤ヒサ子、鈴木洋子、加治雅子

▽平ロータリークラブ賞＝原野靖子、今井乙女子

▽県高体連賞＝塩谷弘子、林巴子、小堀由起子

▽地区高体連賞＝山崎文子、磯貝恵美子、吉田部隆子

選手の疲労度測定
常磐の野球部 最高の調子維持に

常磐炭鉱硬式野球部では常磐炭鉱病院の協力で選手のコンデイションを最高度に保持してゆくため、二月二十四日から七月にかけて月二回ほどの予定で疲労度の測定を行うことになつた

二十四日午前九時選手二十三名は湯本病院に集まり院長、伊藤 斉藤 村上各医師により体温、脈博呼吸、血圧 血液、尿などを練習前に測定、練習後また反復検査を行い、血液は同血比重血漿比重、白濁蛋白含量 ヘマトクリット値酸素抱合能、HB 常測比を出し尿については色調 反応、比重、清濁、タン白、糖、ビリルビン、ウロビロノーゲン、ドナデオ値、イレアケニンの検査を実施すると同時に尿沈査もあわせて見たこの疲労度測定をシーズン前から行うことによつて例年苦がい経験をなめている選手の夏バテを科学的に見極めるとともに練習による各選手の疲労度の個人差をつきとめるのがネライだといわれている

常磐で有害業務員の健康診断

労働基準法にもとずいて今年度の衛生上有害業務にたずさわる常磐炭鉱従業員の定期健康診断は三月中次の日程で行われ、疾病の早期発見、労働環境による健康障害の発見、他人に伝染する疾病の発見労務の適正配置などを目標とし施して実される

日程は湯本砿十九日から二十六日の七日間、鹿島砿二十七日から卅一日四日間、内郷砿は製作所を含め六日から十一日まで五日間 磐崎砿十二日から十四日まで三日間各砿会館で行われる

対象は五千六百九十人名で暑気、寒冷、放射線、粉じん、異常圧気しん動、重量物、騒音、坑内に於ける業務 深夜業を含む業務、病源体汚染などの業務に従事するものであるが、短期砿員は含まない

検査は①内診により自覚症を訴える者前回の検診時に所見のあつたもの②体重、視力、聴力、（聴力については自覚症を訴える者）③エックス線間接撮影④結核精密検査⑤けい肺健康診断⑥特殊健康診断（四十才以上血圧検査）となつている

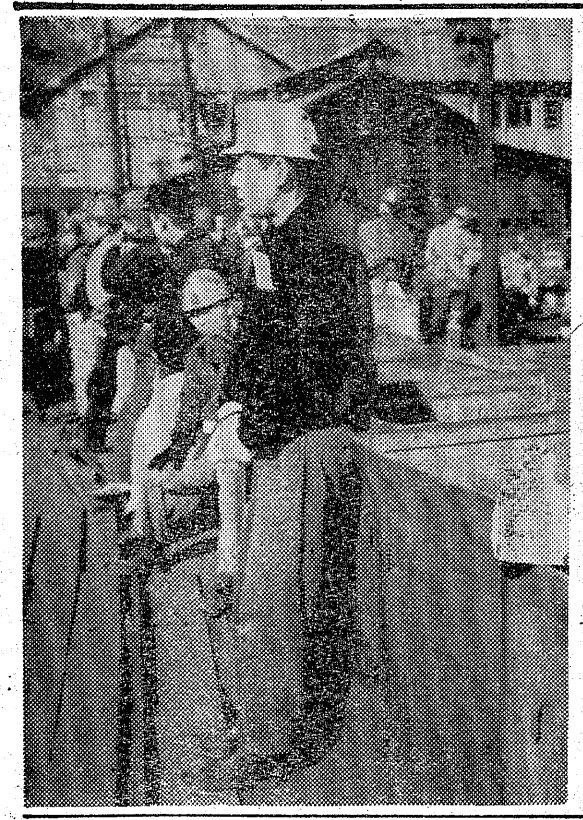

日向ぼつこ

「ありやあ、あつたかいなー」〝んだな、桜の陽気だもんな〟入坑前、坑口で時間のくるのを待ちながら日向ぼつこ ヤマの男の表情に春の喜こびが走る。

平で住民健康診断
対象は六才以下と未終者

平市では次の日程で午前十時から午後三時まで一般住民の健康診断を行つている。旧市内と草野はすでに実施されているので除かれている。該当者は市内居住者で満六才以下の者と小・中学生 事業所や会社ですでに診断を受けた者を除き ツベルクリン反応とレントゲン撮影を行う また四十八時間後に結果の判定とBCGの接種が同じ会場で行われる。

▽豊間地区（対象人員三千百六十二名）二十四～二十五日、薄磯公民館、豊間支所公民館▽高久地区（千五百六十四名）二十六日、高久支所▽夏井地区（千百六十二名）二十七日、夏井支所▽飯野地区（二千二百三十二名）三月十日、平五小▽神谷地区（二千百八十九名）十一日平六小▽平窪地区（千八百名）十二日、平四小▽赤井地区（三千百八十名）十七日、日曹診療所、二十日赤井公民館

標語一位は渡辺氏
熱管理委会の入賞決る

常磐炭鉱熱管理委員会では募集したポスターと標語について次のように入賞を決定した

ポスターの部

▽一等内郷北区水戸宏▽二等磐崎北区穂積昭、湯本通勤区山崎昭平▽三等湯本下浅貝区根本利三、鹿島通勤区鈴木昭吉、磐崎中学二年安田正己▽佳作磐崎北区穂積秋良川本一、湯本東区井川信夫、鹿島亀ノ尾菅原正之、平発電所耕田真至考

標語の部

▽一等「もう一度工夫で活きる捨てる熱」湯本八仙区渡辺博美▽二等「見渡せばまだある職場のムダな熱」内郷東区栗崎正 「工夫が生み出す余熱の利用」内郷西区佐藤豊▽三等「熱管理いつも計器の目を活かせ」湯本八仙区水戸節子「たき上手な熱管理」湯本下浅貝区斉藤久。「熱管理一人々々が責任者」内郷川田区鈴木昭一▽佳作「放熱を人にまかすな 戸のすき間」内郷▽[illegible]木村順次 熱管理適時適確適温に」鹿島通勤区東城末吉、「熱管理乏しい資源を豊かに使へ」磐崎北区高萩芳子、「合理化で活かせ身近な熱資源」湯本下浅貝区前川利夫 「熱管理手早く手軽に身近から」湯本下浅貝区川本一

福島県土産品コンクールに於て最優等賞を受けました

銘菓 大阪最中 平凡

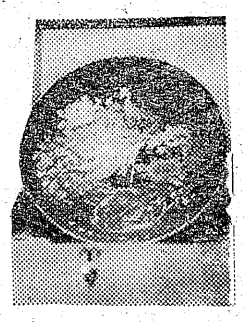

平市駅前 TEL605

盛況御礼

平全市連合旧歳末大売出し御招待は二十五、二十六日の両日開催、第一回より第五回までの各回とも大入満員の盛況裡に終了させて頂き有難く御礼申上げます。不行届きのため何かと御迷惑をおかけしました事は深く御詫び申上げますと共に今後とも皆様の平市商店会として御引立、御利用下さいます様併て御願い申上げます。

昭和三十三年二月二十七日

主催 平市商店会連合会
後援 平市商工会議所
日立製作所 日立電器販売

洋品の店 フジヤ 平田・高尾 TEL 二〇六

商店だより

あこう・にチの特効薬

平市銀座街「あこう」では家庭の常備薬として「ち」の治療に世界の話題を呼ぶフイツサン痔軟膏坐薬がドイツより大量入荷した。

常磐市鎮座 金刀比羅神社大祭

(旧)1月10日　(新)2月28日

金刀比羅神社大祭
便利で快的な中型車
平和タクシー
平市才磯小路 電一九一

金刀比羅神社大祭
タクシーの御用命は安全・軽快の三四三番へ
常磐交通自動車タクシー営業所

金刀比羅神社大祭
行きも……帰りも……暖房車完備、新車豊富
丸丹タクシー
平市一丁目 電六八五

金刀比羅神社大祭
行きも……帰りも……ご利用下さい。
尼子タクシー
平市二丁目 電六四〇
好間営業所 好間村上好間馬場電七一

常磐市関船鎮座
金刀比羅神社
宮司 金土重武

ラジオ福島

○五　トニーの童話
一五　赤胴鈴之助
四〇　坊茶の日記
五〇　音楽の小箱

6
一〇　録音ニュース
一五　日立グランド劇場みんなで聞こう　柳家金語楼　川田孝子　桜京美　柳沢真一他

7
○〇　めぐり逢うとき　35回
三〇　安川お好み演芸会　落語「茶のみ話」古今亭志ん好

8
○〇　平凡アワー「オンボロ人生」他　琵琶兵衛アワー　花は嘆かず66回

9
○五　名作アルバム　ラジオ演芸欄▽夜の調べ

10

NHK第一

○〇　子供ニュース▽「巌窟王」▽おやおやなあに
三〇　一丁目一番地
四五　（福）川柳コンド

一五　録音ニュース
三〇　隣りも隣り　十朱久雄　清川虹子　中村メイコ他

○〇　放送演芸会❶漫談　山野一郎❷落語「宿題」痴楽❸俗曲赤坂小梅❹落語「花筏」春風亭柳枝
○五　ニュース解説
一五　連続放送劇「八幡船」
三〇　即興劇場　ゲスト浜村美智子　高野二三男

一五　時の動き
三五　邦楽名曲選　長唄「隈取安宅の松」唄芳村五郎治他　笛神原英次

NHK第二

○〇　村づくり教室　やさしい税金講座
一五　青少年職業講座「先輩にきく」江上トミ
三五

○〇　医学の時間　浦川昭子
一五　（福）農業講座
三〇　若い世代へ❶連続小説「雪に生きる」❷青年の眼
○五　歌舞伎特集（第四夜）「青砥稿花紅彩画」～浜松屋から極楽寺山門まで～　河竹黙阿弥作　中村勘三郎　市川中車　市川段四郎　浜村宗十郎　中村又五郎　市川団蔵他　解説　河竹繁俊

○〇　（福）高等学校講座　英語　塚本利勝
二〇　高校講座　ト級国語
四五　気象通報

一五　ニュースの焦点　長谷川才次
二五　番組のお知らせ◇天気予報

NHKテレビ

○〇　漫画「おじいさんとアイススケート」
一〇　はてな劇場解説砂村秀治「スポーツ時評」池田深
四〇　他

○〇　N◇一〇映画「さいはて列車」
三〇　隣りも隣り「才女ありて」清川虹子　中村メイコ　南田洋子他

○〇　ドクタ・クリスチャン「脅迫状の主」
三〇　黄金のイス」露島昇他

○〇　劇「照る日曇る日」安部徹　杉浦直樹他
三〇　生活のヶ恵「人形」西沢節歌他

一五　スポーツニュース　TBニュース　傑作シリーズ　植物の運動

ラジオ福島　今晩のきき物

落語と漫談

◇安川お好み演芸会【安川電機】（後8・30）司会牧野周一。今晩の出し物❶古今亭志ん好の軽妙な落語漫談「茶のみ話」とコロムビアトップ・ライトの漫才「おとぼけ立候補」をとり合わせてユーモアたっぷりの三十分。

「茶のみ話」は粋な都々逸などおりこんで茶のみ話のふん囲気を巧みにとらえたもの。「おとぼけ立候補」は相変らず辛らつな社会時評を面しろく漫才アレンジするトップ・ライトのコンビ

つきぬ人気者の話

◇平凡スタア玉手箱【平凡出版】（後9・0）今夜はおなじみのコロムビアトップ・ライトの司会で「平凡スタア玉手箱」を送る。学生妻ではあるが日活映画「夫婦百景」ではじめて人妻を演じている人気スタア浅丘ルリ子が、この役についての感想やら動物の話をまじえたあいさつをのべる。続いての対談は撮影の余暇、長野県にスケートに出かけた宝田明と久保菜穂子がスケートをはじめウインタースポーツの話に花を咲かせる。続いては松竹映画「オンボロ人生」にドロ棒役でゲスト出演し佐田啓二からその名技を大いにほめられたという漫画家加藤芳郎の「オンボロ人生」にまつわる話を送る。かわって八十一間ならぬ四十日間世界一周の旅の途中、ハワイ公演で大成功を収めた三橋美智也と東宝の人気スタア司葉子が国際電話で語りあう「おさらば東京」がハワイで大流行している話や飛行機の中での失敗談、英語ノイローゼになりつつある話など　なごやかな三橋の〝ハワイだよりの話の合間に送る歌は❶有楽町で逢いましょう（フランク永井）❷愛情の都（宝田明）❸オンボロ人生（小坂一也）❹夕焼とんび（三橋美智也）❺銀座四丁目（美空ひばり）

スリルと官能の活劇

平館　スコープ「麻薬三号」

神戸の港町ではちょっとした前科のある兄イであり、おかしな女共の胸をきゆつと締めつけねばおかない大学出の男ぶりでもあつた。「俺の本名を知つている奴は、神戸でもサツぐれエなもんよ」と豪気する蔵前の慎二という男はそうゆう慎二に、パン助屋の親父は麻雀屋をつぶし「文化レポート社」と称する赤新聞発行を一任した。設立の当日、机一つの名ばかりの事務所で、相変らずバーの女ルミを相手に情事を重ねている慎二の許に　仲間のテンピラやくざ鉄のいう「この界隈ジや　見られねエハクイ女」安倍啓子が訪ねて来た。しかし、半裸の男女の秘事を見た啓子は、反射的にその場を去つてしまつた。

レポート社には、元女学校の教員をしていたという中年男が二万円の月給で主任として傭われた。この新人主任から即借を要求された慎二は、映画館の支配人鈴村に喫茶店で金を借りる交渉をした　その時啓子が入つて来た　慎二を見とめた啓子はひるがえるように踵をかえした。しかし啓子は観念して、鋭い気笛が耳をさく突堤で慎二と相対した。慎二は啓子が訪ねる小田という男を知らぬとつばねたものの、是非とも探そうとする啓子の気迫に押されて力を貸すことになつた。

最初に訪ねたモダン寺の地下室は麻薬中毒患者の巣窟であつた。その中に素人ともヤクザともつかぬ自称作家五味という可笑しな男殺人記事が載つた新聞を顔にのせ高イビキの見られぬ男……。この光景は啓子にとつて地獄絵図のように思えた　その上ゼニを投げ出し二の腕を差し出した慎二を見て「貴方まで麻薬を打つのですか」と地下室を飛び出してしまつた。啓子を見失つた慎二はやがて地下室を出た件の見なれぬ男が小田と知り　その上、これから自首に出るのだと知つて、心焦りながら後を追つた。

数日後、締め切つたという様子の啓子が、慎二の事務所を訪ねて来た。しかし、彼女の訪問は、すでに意中の人となつた慎二に魅かれてのことだつた。慎二と啓子の結びつきは刹那の魂の安らぎであつた　ただ　愛という一語で、傷心の啓子は、慎二の胸に抱かれた。そして、啓子のぬれた瞳には、ホテルの窓にうつる美しい夜景と慎二の顔がだぶつて映えていた。

二人の奇妙な夫婦生活は、旅館「安代」の一室で始まつた。慎二は堅実なサラリーマンの良人よろしく文化レポート社に出勤したが金に困つた彼の苦肉の策が、とんだ破綻の憂目をみせたようであつた。

外国船との麻薬闇取引に大学出の慎二の英語が大いに役立つたのだが、海上パトロールに発見されてからくも淡路島で身を潜めていたのだ。三日経つて慎二が旅館に辿りついた時、部屋には啓子の姿はなく、淋しく一片の置手紙が残されているだけだつた。そして……

キャスト

倉田慎二……長門　裕之
安倍啓子……南田　洋子
五味……河野　秋武
鉄……近江　大介
ルミ……小園　蓉子

今晩の映画

東映（4日まで）
天空の白馬（七、二〇）
曲馬団の娘（八、三八）

平館（4日まで）
若の若熱譜　麻薬3号（六、二五）
白い悪魔（八、三五）

世界館（4日まで）
悪徳（七、一八）
花太郎呪文（八　五九）

ひかり座（3日まで）
背高きテキサス人（六、五〇）
ジェットパイロット（八、二〇）

聚楽館（5日まで）
葡萄の季節（六、四〇）
昼下りの情事（八、二五）

民劇（4日まで）
家に五男七女あり（七、一五）
愛情の都（八、二〇）

平文化ニュース（3日まで）
総天然色マンガ　国際ニュース　スポーツニュース　TBニュース　傑作シリーズ　植物の運動

小名浜東映（4日まで）
ふたり大名　素飛び笠　乱撃の七番街

磐城座（4日まで）
永遠に答えず（前後篇大会）
大相撲後半戦　佳人

金星座（1日まで）
お雪と切られ与三郎　女の防波堤　愛情に耳をやきつくす

小名浜国際（4日まで）
有楽町で逢いましょう　鬼火駕籠　社長三代記

銀星座（3日まで）
西部の血煙　決断の3時10分

湯本座（4日まで）
連発銃は知つている　おトラさん　続青い山脈

常磐座（4日まで）
おしどり駕籠　千両獅子　ピグミーの谷

三函座（4日まで）
花嫁のおのろけ　気違い部落

中劇（1日まで）
稲妻奉行　白い悪魔　戦雲アジアの女王

綴映劇（1日まで）
総天然色マンガ（六、三〇）
夜の乗り合い自動車（六、五〇）
道（八、二〇）

第ニイワキ（3日まで）
神変じゃ香猫
双龍秘剣

平名物
若ひな料理
ソフトクリーム
食事のデパート
不二屋
平市中央通り　TEL886・1750

看護婦・家政婦の御用命は
電話三〇七番へ
看護婦、家政婦募集　平市南町

待つときに待たれるときに
胸とどろかす松月の喫茶
お子様たちの名所となつた松月の喫茶をどうぞ皆さま憩いのサロンとしてご愛顧下さいませ！
松月の喫茶
SHOGETU TEA ROOM RESTAURANT
TEL 1188

全国の……
注目を集める
セカイチョー靴
ロダン型

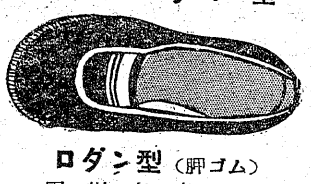

ロダン型（胛ゴム）
黒、紺、白、赤、エンヂ

一般型（足が圧迫されている）
ロダン型（足指が自然にのびる）
★お買求めは最寄の特約店へ★
県下代理店
三友ゴムKK
平市紺屋町電408

出前は夜十二時まで　電一四〇七　五七五
玉幸

寒い冬には
すき焼をお召し上り下さい
神戸特選霜降
鎌倉ハム特約店
緑屋の牛豚肉を
本店　平市一丁目　電五三九
支店　平市中央通　電七九四

歯科開設
一、歯科一般
一、口腔外科
一、名称　白銀歯科医院
一、場所　平市白銀町通り　電二二
院長　坂本惣次郎
自宅　平市草野駅前
（坂本歯科）

ロマンチツクな「魅惑」の曲
日射しの中のくちずけ、エレガンツな恋の巨篇
昼下りの情事
ゲイリー・クーパー
オードリー・ヘツプバーン
モーリス・シユヴリエ

ブドウの季節
総天然色
実る恋　大地に消える
はかない恋……
それは嵐の様な収穫の季節が人々の心を惑わせる大地の掟だ
主演
ミシエル・モルガン
ピア・アンジエリ
ジョン・カー

聚樂館　25日⇨5日