（十三日夕刊）

磐城新聞

休刊 大祭日 第一第三日曜
定價（壹枚二錢、壹ヶ月五十錢、郵稅十錢）
廣告料（雜報欄行五十錢 場所指定三十錢增）
發行兼編輯印刷人 福島縣平町田町拾六 蓮沼龍輔
發行所 磐城新聞社 電話五六番

（大正十年四月二十二日第三種郵便物認可） 昭和二年十二月十四日 磐城新聞 （水曜日） （一）

賠答品を廢止せよ

鐵北 佐々木一石

◇年の瀬となつた吾々腰て欲しい。面倒をみたおと、辨の一大恐慌、それは所謂「お使ひもの」である、日頃の御高恩に報ひんが爲めそして又サラリの何分の一くつかを奪す「お使ひもの」である

◇御恩返し御禮話に當た御禮をする事は決してい事ではないがしよ〳〵き面をして迄もそれをなべき義務があるだらうか、た使ひものゝ多少で

◇た使ひもの、が年始歳一枚位ですむなら格別、タマイ何箇併もそれが幾人なんだから仲々やりきれい、かゝる場合救助的に到來するボーナスも現ナマがまた手に入らぬうちにちやんと其使用方面が定つてゐるし、又棚ボタと思つてゐれば棒にしてなくなるボーナスなのだ

◇贈答品廢止の聲は嘗り耳にするが習慣なるもや昇給問題といふ奴に見事打まかされて未だ廢の字程も實行されてゐない有様なのである

◇お互に遒り一ぺんの使ひもの、やりとりしての効かあつたのだ、やり取するのだから結局差引て損德といふものはないと者しそれをやめてそれに心ふ金を他方に融通するかに少くとも借金取に下げる頭の數が少しは減へるし又餘り取追ゞ拂ひに口實を考へる事が少くなつてはないか

◇心悴のこもらぬ反つて恨みのこもつたかの如き形式的祝意は表示に等しき廢止したがよい、地位にある者は心掛け一つですぐ貰ひ物が出來る、賄賂品廢止の

◇今迄優位の地位にあ者即ちおくり物を受けて

磐新厭問

（照合を歓迎す）

（問）從兄その縁談がきたのです、從兄とは同年ぐ廿一歳ですから、いそいでする必要もありませんし叔父の方でも出來るだけおくらしたいと云ひますが、年頃の妹も居ることゆゑ又急意見なので、叔父も察して承知し、近々一緒になやう話を進めて居るのですが斯うした場合私は產婆の事を考へていたのですが、其の叔父の意見は如何でせうか、萬一の場合この爲△一白 外に出でゞ辛勞するより內に在るが利得の日△二黑 行違ひ爭ひの生じ易き日普請旅行何れも凶△三碧 辛抱甲斐の現れ來る日名ひろめ開店慶儀皆吉△四綠 諸事順調に進む但し外に在りては失せ物を注意△五黄 聲のみ大にして實形の見止めがたき日萬注意△六白 種を蒔き置けば他日萬倍の收穫となる△七赤 午前は吉なれども午後は凶△八白 疑拙者如き何んで及び申しませう、實に天晴の豪傑でございまする」

と重太夫は酒肴を取り出して歡待した。

「御主人、熊之助は此のやうに偉さうに申しておるが拙者から見ると小供も同然智勞兼備の名將と謳はれたまだまだ遊び相手にしかならぬのでござる」

と木下虎之助が大きなことを云ふ。

「いや、最早結構でござる拙者如き何んで及び申しませう、實に天晴の豪傑でございまする」

と重太夫は酒肴を取り出して歡待した。

「御主人、熊之助は此のやうに偉さうに申しておるが拙者から見ると小供も同然智勞兼備の名將と謳はれたまだまだ遊び相手にしかならぬのでござる」

と木下虎之助が大きなことを云ふ。

「怪人といふのも果して何穴は兵よりも強いとあれば

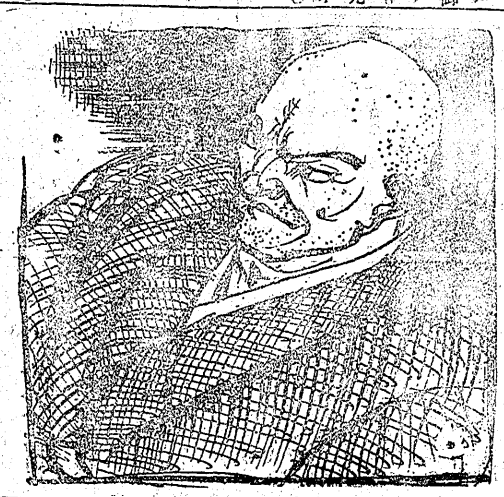

と虎之助が立ち止つた

「うむ、此の邊らしいが何んでもいい早く怪人が出て來るとよいがな」

熊之助は鐵棒を地響打たせながらあたりの松の梢を見廻した

「だが、本間家には案外意久地のない奴等ばかりではござらぬか、家老の早間重太夫もたつちよこちよいらしいし、舘侍共が泉水の中であつぷ〳〵をやつた恰好つたらないではないか」

「いかにも泉水を泳ぐ舘侍か、はゝゝゝ面白いな」

「以前の城主本間成昌公は智勞兼備の名將と謳はれた人であるが當代の昌康公は暗若らしいな」

さうだ、領民の間にも怨嗟の聲が高いやうぢや」

「怪人といふのも果して何穴は兵よりも強いとあれば

と重太夫は賞贊した

「なーに、こんなのは朝飯前で腹ごなしにも足り申さぬ、他にまだ誰かござつたら相手にならう、何なら早間氏御貴殿でもようござるが……」

と熊之助は埃を拂つて座敷へ上つた

「いや、最早結構でござる拙者如き何んで及び申しませう、實に天晴の豪傑でございまする」

と重太夫は酒肴を取り出して歡待した。

「御主人、熊之助は此のやうに偉さうに申しておるが拙者から見ると小供も同然智勞兼備の名將と謳はれたまだまだ遊び相手にしかならぬのでござる」

と木下虎之助が大きなことを云ふ。

「怪人といふのも果して何穴は兵よりも強いとあれば

者らしいが大分面白いぞ」

「いかにも怪人が出て參つたら捕伏せて樣子を訊かふではないか善が惡か判らぬかうのう」

「うむ我等はどちらでもよい、正義の味方だ、事に依つては怪人の仲間になつてもいゝぞ」

「さうだ、それも面白からうが、それにしても早く出

ナフトール 着尺モスリン 模様名仙
平 亀田屋 電五七

正確な體溫計は親切な 山野醫院藥店 平町五丁目

て參るがよいが——

二人はこんな話をしながら怪人の出てくるのを待つてゐたが、怪人の姿は容易に現れなかつた。

「はて如何致したのであらう吾々の勇氣に懼いて出て來ぬのであらうか」

熊之助は待ち飽きたやうに大きな欠伸をした。

廣告

御需めの方は 平 白銀町 吉田新聞店へ 電話四十八

貸地廣告

平町郡役所より稅務署附近の新開地に一千餘坪の貸地がありますが、然かも完全な土盛でありますから流失其の他の憂ひ絶對になく商店、諸工場並に高級の住宅地として最もの適地を極ぐ安値にお貸しいたします

御希望の方は電話なり葉書なり戴けば社員が伺ひして親しく御相談に應じます

小名濱商事株式會社 平出張所 電話 六〇三番 五四一番

片濱自動車運轉

平、高久、豊間、江名

停留所 一丁目小川屋、四丁目泉屋 新川町松崎硝子店、月見町白土屋 月見町一二三屋、江名山口屋

電話……一一七番 一四二番 一度三人以上はお迎ひに參上致します

平町四丁目和泉屋旅館前 鈴木 片濱自動車商會

診療時間 夜 腹膜 胃腸 内科 十二指腸虫病 専門部 内科 外科 婦人病 皮膚病 梅毒 専門部 平南町 村松病院 電話七〇一番

眞理の賣出し
（2×9）＝（3×2×3）
肉は三二三眞理で御座る
其肉はよく 其値は安く 此上なしとは 是れ又眞理 夫れに尚えかけて 割引賣出し 肉は三二三 電話三二三

血で血を洗ふ

(211)

高橋掬太郎創作 布施甲八郎揮書

舘侍 泳ぐ

悉切迅速勉強は 弊店のモットーであります 磐城銀行指定 平町 ケーテー洋服店 高野村 木幸一

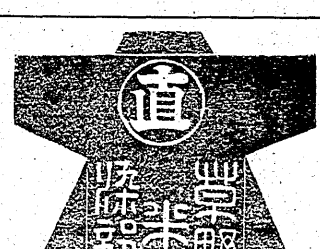

◎徒弟入用 徒弟契約ニ付テハ年明キ際シ有利ニ御相談申上候
金牌一等賞 國數受領
磐城國平町
草野染工場
電話三四八番

内科 平町舊城跡（城山）
小兒科 青沼醫院
皮膚科 醫學士 青沼淡夫
花柳科 電話四〇三番

期間 十二月末日マデ
梅 參圓也 御一人前 藝妓、車賃往復 御酒御料理三品
松 五圓也 御一人前 藝妓、車賃往復 御料理五品
櫻 七圓也 二人樣デモ差支 アリマセン 藝妓、車賃往復 御料理七品
（以上現金ニ限ル）
松ケ岡公園池ノ端
割烹 ときわ
電二一六番

日々皆樣の御贔負に酬ゆる爲め左記の通り大々的勉強仕り候
是非引續き御愛顧の程御願申上候
記

寺町 吉眼科醫院

ホシ美水白粉 ホシ美顏白粉 ホシ美固樣白粉 ホシ美粉白粉
ホシ美クリーム ホシ美顏水
株式會社 星製藥所

ホシ美人 白粉

本市中等學校の得点詐欺事件

試驗時に不良の學生が　學校當局も警戒

中町地方は暮れの迫るにつれ一日毎歳晩忙しさが濃厚となつて來たが街ばかりではなく細一重で實社會とは隔離された各學校にも侵入してゐる即ち學期の總勘定である學期試驗施行である、市内各中等學校も既報の如くそれ〳〵

開始されて生徒は血眼になつて夜の目もねずに試驗準備に沒頭してゐる、繁忙期の年の暮れに社會は各種犯罪が增加する如く神聖なるべき學び舍にも學生として看過すべからざる不法行爲、即ちカンニングなるものが行はれる日頃不眞面目なる生徒が試驗に際し自己の實力以上に認められやうとする得點詐欺の卑劣事もしたくないと遂情にかゝる極まる行爲である、半段も世の文化の新歩に連れて年々巧妙陋劣を極めてます〳〵意識的になり、試驗準備に沒頭するよりもカンニングの手段研究に腐心するが如き卑劣兒も生じてくるんで

試驗の監督に際しては眼も慎重な注意を拂つて不法行爲い撲滅を期してゐる、中には消極的に善良な生徒から押收するが如き行爲をなす者もあり勉強家連は悔々としてノート保守呈する、右について某中等學校長にたゞせば「いや是は全く困る問題でカンニングが實際あると云へば我が實際なくなるし云はれ〳〵の立場がなくなるし

掃蕩に努めてゐるんですがちよい〳〵臭い學實を認める事も餘儀なくされてゐます徹底的に取締るつもりでは居りますがさういふ事で將來を禍まらす樣な事もしたくないと遂情にかゝる極まる行爲である、半段も世の文化の新歩に連れて年々巧妙陋劣を極めてます〳〵意識的になり、試驗準備に沒頭するよりもカンニングの手段研究に腐心するが如き卑劣兒も生じてくるんで

試驗の監督に際しては眼も慎重な注意を拂つて不法行爲い撲滅を期してゐる、中には消極的に善良な生徒から押收するが如き行爲をなす者もあり勉強家連は悔々としてノート保守呈する、右について某中等學校長にたゞせば「いや是は全く困る問題でカンニングが實際あると云へば我が實際なくなるし云はれ〳〵の立場がなくなるし

掃蕩に努めてゐるんですがちよい〳〵臭い學實を認める事も餘儀なくされてゐます徹底的に取締るつもりでは居りますがさういふ事で將來を禍まらす樣な事もしたくないと遂情にかゝる極まる行爲である、半段も世の文化の新歩に連れて年々巧妙陋劣を極めてます〳〵意識的になり、試驗準備に沒頭するよりもカンニングの手段研究に腐心するが如き卑劣兒も生じてくるんで

平第一小學校で鄉土讀本を編作

本縣でも珍らしい試み　一般か注視さる

中第一小學校では同校訓導の中野日、坂内、野木、鈴木、大和田、上川等の諸氏が委員となつて鄉土讀本編纂に努める事となり

豫想以上好かつた今年の稻收穫

乾燥も申分なく　平均の增收八分

乾燥充分　なりし爲乾燥米粒の量目は昨年產米に比し頗る良好で一升に就き二十匁の增重を見てゐるといふ

十八圓とは　平支所の觀側

取越し苦勞

悲況のドン底にもがく石城町地方米價の前途に驚し穀檢平支所邊りでは左の如く觀測してゐる「本月初旬から走り出した地方出廻り米は中均相場二十圓と唱へられなは下押し歩調を見せ生產者の頭痛の種となつてゐたが九日草野村で行つた俵米競賣會の結果によれば中央市場相場以上の好調で取引されたことは一面買受商人の自覺によるもので此の調子は商人筋で目先圓を掴り取つたこと探知され十二日午後三時頃湯本町に見物客四名から現金廿四圓を掴り取つたこと探知され十二日午後四時頃留親場を破つて逃走を企て見廻るが係官が發見引捕へたが逃走の虞れあるので目下嚴重監視中である

留置場脫を企む十六才の掏り犯

東京で腕を練つて　藤原で捕はる

石城郡高久村大字田口生れ本籍も於いて嚴重取調中の處此奴は昨年暮頃から上京し東京淺草の不良團に身を投じ掏り專門に東京市内原劇場で活動を見物中巧みに見物客四名から現金廿四圓を掴り取つたこと探知され十二日午後三時頃湯本町に於て平署刑事のために逮捕され

喜せん

方へ交渉した盛喜せんの女將より妾は居た所が判明したが其手紙つばめの實姉にてつばめの生れ父は矢島金藏母は矢島方抱蟲妓つばめは叔父も伯母もなく一戸の戸籍卅五日東京市本所區柳島梅吉に依ればつばめは十八日夜は末よしに行つて見ると御客玉菊事鈴木武(三七)であつたが間もなく武は湯本町に遊藤たけ(二九)は去る九月十八日同町料理屋末よしに呼ばれて行つてつばめが懷中してゐた金三圓餘を捲上げ嫌がるつばめを無理に東京まで連れて搜査してゐた處此程東京行つた事か細かに記載されて合喜せんより

藝者つばめの戸籍爭ひ

吉野家藝者物語

吉野　家に宛てた手紙が舞込んだのでつばめの居た所が判明したが其手紙つばめの實姉にてつばめの生れ父は矢島金藏母は矢島方抱蟲妓つばめは叔父も伯母もなく一戸の戸籍卅五日東京市本所區柳島梅吉に依ればつばめは十八日夜は末よしに行つて見ると御客玉菊事鈴木武(三七)であつたが間もなく武は湯本町に遊藤たけ(二九)は去る九月十八日同町料理屋末よしに呼ばれて行つてつばめが懷中してゐた金三圓餘を捲上げ嫌がるつばめを無理に東京まで連れて搜査してゐた處此程東京行つた事か細かに記載されて合喜せんより

喜せん　方へ交渉した盛喜せんの女將より妾は居た所が判明したが其手紙つばめの實姉にてつばめの生れ父は矢島金藏母は矢島方抱蟲妓つばめは叔父も伯母もなく一戸の戸籍卅五日東京市本所區柳島梅吉に依ればつばめは十八日夜は末よしに行つて見ると御客玉菊事鈴木武(三七)であつたが間もなく武は湯本町に遊藤たけ(二九)は去る九月十八日同町料理屋末よしに呼ばれて行つてつばめが懷中してゐた金三圓餘を捲上げ嫌がるつばめを無理に東京まで連れて搜査してゐた處此程東京行つた事か細かに記載されて合喜せんより

本名　をたけと呼び明治四十二年二月東京市深川區御船藏前四十九番地に妻なきは明瞭にて戸籍謄本居た筋合にして今更新規に依ればつばめは叔父も伯母もなく一戸の戸籍卅五日東京市本所區柳島梅吉