〔大正十年四月二十二日第三種郵便物認可〕　昭和二年九月六日　〔火曜日〕　第二千三十三號　（一）

（五日夕刊）

磐城新聞

休刊　大祭第一第三日曜
定價（壹枚二錢、壹ヶ月五十錢、郵稅十錢）
廣告料（雜報欄行五十錢、處所指定二十錢增）
發行兼編輯人　蓮沼龍輔
印刷人　福島縣平町字町拾六
發行所　磐城新聞社　電話五六四番

闇にも光がある

小林金太郎

人は一たい何のために生るのは思ひ出きてゐるのか？

起きては働き、疲勞と倦怠と不滿とより外には何も得ることが出來ず、めぐり行く時の流れの、めまぐるしい速度に唯過飲の後の如き焦燥を感ずるのみである、

山積せる書籍、果して何者ぞ。

燃ゆる希望と出世と榮達とが、何れ等私を人間らしくしてくれようぞ

×

私の一呼一吸は直に宇宙の大に關してゐるといふけれどもその本當に自分といふものの孤獨を凝視する時、私の死と生とがどれ程の響きをこの宇宙に與へるのか？

私は或は宇宙間に、有機的に神秘的に結合を持つてゐるのかも知れない。しかし、さうであると直觀すればする程、いは〳〵深く私といふものの孤獨を味せられるのである。

×

私共は、てんでに全く違つた或ものを考へてゐるだとへ、親子の間でも、それは否むことは出來ない。愛人の間でもさうであると思ふ——形ちの上の結合、そして魂に於ける全き孤獨それはどう考へて見ても人間の「淋しい生」を思はせる

私は時々山に登る。

山頂の無限の靜寂は私の魂に清い想ひを湧かせる。

×

たつた一人になつて、靜かに山の道を登る私。

やぶかうじの葉をかみながら、山麓にかかる青い霧を透して、噴水の如くに迸る、私の魂の聲を聞いた。

あゝ想ひ出よ！お前は一たい何ものなのか？

悲しきは想ひ出、淸きは想ひ出、そして又、人生の淋しさに一點の燈火を與へもに、無意味になつた時その時、私は想ひ出の野火を焚いて、熱い涙を透して、返らぬ過去を顧るのだ。

その時は、やがて想ひ出の中に入るべき「今」といふものに無限の愛着を感じるの氣心は惡くとも善鬪の効大に現るべし▲六白　不注意より過誤を生じ來ること有り進は凶▲七赤　天窓ばかり先に出でゝ足の思ふ樣とてえ俗は何時でも叫ぶこと少しも油斷がならぬぞ」

「成程然らば何んといたしませうや」

「それにはよい一策がある

磐新顧問

〔照合を歡迎す〕

●腋の下の腫物　十八の女進まね日▲八白　男氣を振作して勵むときは大吉▲九紫　自らを知り人を倚頼りにすれば萬事好都合▲一白　未だ全く平安の域に達せず萬端注意すべし▲二黑　氣を締めて掛れば大體引立てらるゝ大吉日▲三碧　手數のみ掛りてもその甲斐なし▲四綠　約束の日▲五黃　朝の中に入るべき「今」といふ

●腋の下の腫物　十八の女

じますが、二日程前から急に腋の下に腫物樣のものが出來たがよいと存じまする尼僧となつて佛門に入つた上は夜のうちにやつて頂きたう主君に及向ひ復讐しやうなどとのいふことはござりまする」

「承知仕つた」

川越軍治は我が屋敷へ立歸ると腹心の者を七名集めて重太夫から傳へられた何か秘密の仕事を命じた

七人の者はうなづいて姿を消したがそれは千世姬に對して何か危害を加へやうとするものにちがいなかつた

講談

鬼面の怪人

高橋掬太郎創作
布施華八郎挿畫

（131）

魔の手

天狗の假面の怪人の出沒に昌康と其の一味の吉村女番が來るにちがひがない。殊に妙高寺に預けた千世姬に對して何か危害を加へやうとするものにちがいなかつた。

昌康は不安滿ちた聲であつた。

「御意でござりまする」

重太夫の聲も恐怖に滿ちうに賞讃した

「然らば速かに準備をいたすがよいぞ」

「はツ承知仕りました」

重太夫は城を退つて我が家に立歸ると使の者をやつて川越軍治を呼んだ

「早間殿何か急用で？」

と軍治は急いで來た

「余の儀ではないが主君よりの御申附けぢや」

「はあ——」

「妙光寺に預けてある千世姬ゝ身の上についてな——」

と重太夫は軍治に何か囁いた

「はゝア成程——」

軍治は頷いた

「早う腹心の者を集めて今宵故に速かに髮を剃らせ黑染の衣に替へるやうに致したがよいと存じまする尼僧となつて佛門に入つた上は夜のうちにやつて頂きたう主君に及向ひ復讐しやうなどとのいふことはござりまする」

「承知仕つた」

川越軍治は我が屋敷へ立歸ると腹心の者を七名集めて重太夫から傳へられた何か秘密の仕事を命じた

七人の者はうなづいて姿を消したがそれは千世姬に對して何か危害を加へやうとするものにちがいなかつ

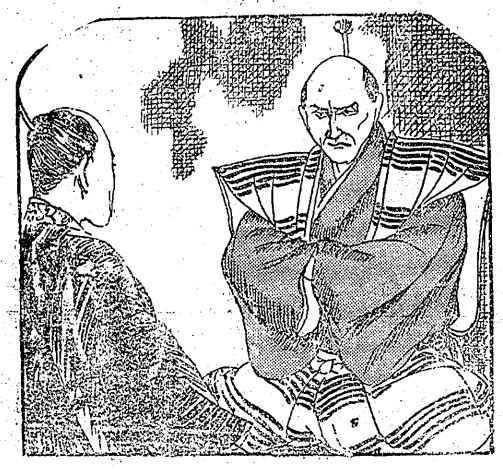

山麻中風藥

定價一週分九〇　二週分一、七〇　三週分二、五〇

動脈硬化症、腦溢血、半身不隨、言語難澁、其の他中風より起れる諸症に偉効を奏す

……是非御試用を勸む……

代理店　平町五丁目角　山野邊藥局

片濱自動車運轉

平、高久、豊間、江名

停留所

一丁目小川屋、四丁目泉屋
新川町松崎硝子店、月見町白土屋
月見町一三三屋、江名山口屋

電話……二一七番（一個三人以上はお迎ひに參上致します）
一四二番

平町四丁目和泉屋旅館前
鈴木　片濱自動車商會

平町舊城跡（城山）
内科　小兒科　皮膚科　花柳科
靑沼醫院
醫學士　靑沼淡夫
電話四〇三番

入院隨意（自炊の便あり）
外科專門
平南町
上田外科醫院
電話一二九

良品廉賣に勝る商略なし
磐城セメント株式會社特約代理店
和洋銅鐵金物問屋　㊎釜屋商店
諸橋久太郎
電話九一三番　振替貯金口座東京一〇九五六番

確實敏捷は㊎の生命なり

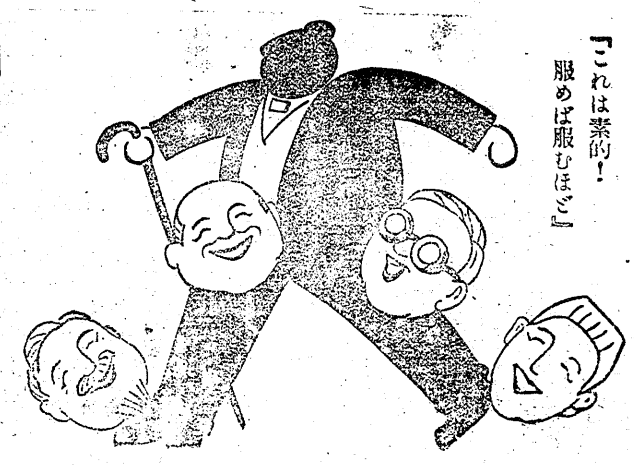

生殖機能は
健康の中心
精力の源泉
閑却され易き
初期の衰弱

「これは素的！服めば服むほど』

トカピン

生殖機能が——

神經衰弱が——

不眠症——

精力增進——

戶塚博士
醫學推獎

東京市麹町區飯田町六丁目
振替口座東京七二二番
發賣元　丁子堂藥房
大阪市西區立賣堀北通二ノ九
振替口座大阪一〇六番

（第三種郵便物認可）　昭和二年九月六日　磐城新聞　（火曜日）　第二千三十五號　（二）

絶對樂觀を容さぬ 政友の四候補

井上氏は殊に苦戰の色 石城郡議戰々々況

石城郡に於ける縣會議員選舉戰は去る三日の縣の告示があつて以來俄かに緊張し政、民、中の各候補者は一團に活動の火蓋を切つた、政友會は今五日までに鈴木喜三郎、井上茂作、山崎吉藏、古川傳一郎氏等の候補者並に一般の公式手續を了し民政黨は既に開會に決れも手續を履む筈となり各選擧區に表して立つた中立青沼鋒太郎氏並に民政黨中舊憲政系の健全分子多數が擁立された田子英吉翁の息田子健吉氏は今五日勿來町に於ける政見發表演說會を皮切りに全郡民政黨の地盤に喰入る準備一切を了したものの如くである、政友會は他くまで郡民の味方となる粒選りの候補者を揃ひ賢明なる選擧民の

理性の判斷に愬ひ全勝を期すべく

歩武堂々逐鹿戰場に立つたが候補者の地盤關係から最も苦戰を豫想されるものは井上茂作氏である、此の前の選擧は四、內鄕の小選擧區制で絶對勢力ある政友會が全力を擧げたれば已む物の見事に政敵本田織江氏を一蹴し得たが今回の選擧は政友會候補者が德義上井上氏の地盤に喰ひして手を縮める際に乘じ民政黨は井上氏の爲め

不利益な 各種の宣傳

人連れの青年が腰に手拭を下げ扇を同じく腰にさし込んで歩いてゐた農村の青年らしい一人の若者の後姿を指し「見給へ手拭……扇……」などゝ言つて嗤つてゐた事實をまのあたりみせられ、茲に一言物言はねばならぬ責任を感じた

◇田舍者が都會人に比し粗野であり、從つて禮儀作法を辨へず、概して知識に乏しい事實、容貌と言ひみなりと言ひ、決して美しからぬどころか寧ろ醜どゝ言つて嗤つてゐた農村の青年が都會の青年子女から輕蔑される——私は、これに就てよく憤慨させられるのであるが二三日前の夜も町の街路に於て不良らしい二三阿部文雄（澤渡）九米九〇　三等鈴木幸（玉川）九米八〇

▲百米突決勝　一着鈴木安治（高久）十二秒五分二　二着高野政治（小名）三着工藤禮二（大野）

▲四百米決勝　一着齋藤安之助（大野）一分五秒一　二着江尻忠平（平窪）三等早田源（玉川）

▲千五百米決勝　一着星野喜一（夏井）五分十秒一　二着泉美一（好間）三着芳賀幾藏（川邊）

▲八百リレー　一着小名濱（吉田、高野、齋藤、坂本）

▲劍道　一等藥谷久太郎（高久村）二等志賀隆男（好間村）三等野田章（好間村）

▼相撲　一等松田準一（好間）二等古市慶（好間村）三等鈴木福太郎（豊間）

▲二百米決勝　一着工藤禮三（大野村）タイム二七秒、二着鈴木安次（高久村）三着齋藤安之丞（小名濱）

豐間海岸を漂ふ 船に疑問の遺書

父母に涙の諫言

小言を敎育と思ふ

豐間村字薄磯漁夫鈴木安吉（三四）は去る二日正午頃同村合磯海岸に繫留してあつた自殺したものと覗み同村青年團消防組總出となつて附近海岸を捜査したが屍体は未だに判明しないため何者かの惡戲ではなからうかとも言はれてゐる遺書は女文字で而も中々達筆に洋紙二枚に青インクを以て綴られ生れてこの方人は何を求めて生きて來たか（中略）また死を免れて涙に暮れるよりは神に歸る事を逐月町成　增加を見せ町發地方が漸次好轉してゐる前年同期に比し全部を通じて物四四四、八一七通で五一、一四二通增加電報八二六九通の增加は不景氣の聲の中金々五　六六〇で五一、〇二三通の增加、爲替口數一四二四、預金口數二、一二〇金額五萬三千二百四萬一千六百八十圓拂渡九十九圓餘で前年より二萬一六一九口三萬二千五百三圓の大增加はその意外に十五圓、貯金受入二九一二名に對し今五日午前十時から組合村役場前に表彰式を擧行した

◇孫もあらうに、さ迄事である服裝抔に就て社會に害毒を流しつゝある青年輩より侮蔑を受け言ふこともならぬことゝは否定出來ない。けれども、此等の短所ある青年のいとほしさを思ひ一言肩を持つた次第である（木村秀夫）

若人の肉おどる 青年体育大會

きのう磐中グランドで

各種競技の記錄

石城聯合青年體育大會陸上競技會は四日午前九時から磐城中學校グランドにて行はれたに、十月二三の兩日郡山市において開かれる縣青年體育大會に出場す代表の選手を決定するついふことだけに朝來非常に緊張し二百餘名の青年はいづれも午日の榮冠を得んと場内に繰込んだ定刻唐土陽長の開辭小野委員の注意があつて續いて合同體操に移り後競技に移つたその結果左の如し

▲柔道　一等青天目源一郎（平町）　二等關內甚平（平町）

▲走高飛　一等金澤鋒一（一米四四）二等坂本智重（一米四〇）三等吉田寅治（好間一米三三）

▲一萬米　一着西家幸三十八分四十秒二着大江川遠平（藤原）三着磯目金雄（好間）

▲砲丸投げ　一等矢吹興平（平窪）十米六〇　二等阿部文雄（澤渡）九米九〇　三等鈴木幸（玉川）九米八〇

▲百米突決勝　一着鈴木安治（高久）十二秒五分二　二着高野政治（小名）三着工藤禮二（大野）

▲四百米決勝　一着齋藤安之助（大野）一分五秒一　二着江尻忠平（平窪）三等早田源（玉川）

▲千五百米決勝　一着星野喜一（夏井）五分十秒一　二着泉美一（好間）三着芳賀幾藏（川邊）

▲八百リレー　一着小名濱（吉田、高野、齋藤、坂本）

▲劍道　一等藥谷久太郎（高久村）二等志賀隆男（好間村）三等野田章（好間村）

▼相撲　一等松田準一（好間）二等古市慶（好間村）三等鈴木福太郎（豊間）

▲二百米決勝　一着工藤禮三（大野村）タイム二七秒、二着鈴木安次（高久村）三着齋藤安之丞（小名濱）

人氣の焦點に立つ 平町へ東京大相撲

太刀光と清瀨川とが 本場所の懸賞角力

東京大相撲西ノ海一行百數十名は北海道巡業の歸途なる八日中町に於て一日限り興行をする旨既報の通りであるが日取りを一日延べ九日早朝より梅太鼓の響きも勇ましく元郡役所脇の廣場に於て興行をなつた、今回の如き横綱大關の顏合はせを時巡業は地方にとつて稀有の一大壯擧で彌が上に好角家柏屋モスリン店のクヂンド

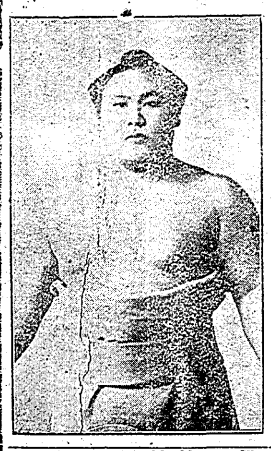

太刀光

清瀨川

に隊列してゐる、秋色やうやく深からんとしかも身ともに壯快の氣湧く好時機に此の大角力の懸賞は一層氣を拍熱化さしめてゐるが當日一行の重なる取組は左の如くである

一　西ノ海　—　常陸岩　宮城山　—　太刀光
一　綿洋　—　山錦　清瀨川　—　眞鶴
一　星甲　—　一ノ濱　阿久津川　—　東關
一　劍風　—　寶川　綾錦　—　男女川
一　白岩　—　晴ノ海　太郎山　—　幡瀨川
一　立汐　—　汐ケ濱　乙女川　—　岩木川

選擧長更迭

尾戶事務官に

石城郡選擧區選擧長であつた地方事務官中川陸司氏は三日退官したので、その職を失ひ、代つて茨城縣より轉任の尾戶治作氏が左の如く指定された

地方事務官　尾戶治作

昭和二年九月二十五日執行すべき縣會議員選擧に於ける石城郡選擧區選擧長に指定す

樂觀し得るものでなし

育だと思つては間違いです小言を受ける者は一ツ一ツ涙一種の心に歷世を感じます（原文のまま）

學動不審の男 實は大曲者

平署で取調中

平町南町街路を四日午後五時頃通行してゐる學動不審の青年があるのを平署青田部長が發見本署に引致取調た處此奴は當時住所不定無職窃盜前科一犯神谷村大字上神谷生れ椎野正一（二二）で昨年十二月廿四日午後六時頃湯本町字八仙入山炭礦長屋高久七三郎方の留守宅に忍入り銘仙棒縞寢卷男羽織二枚現金十四圓入墓口一個其の他數點價格約五十餘圓を窃取し逃走し平町及湯本町等で發見され遊興一費消してゐた事を自白したが尙餘罪ある見込で指紋を撮つて各署に照會中

貴樣生意氣

線路工手重傷

檢事局へ告訴さる

石城郡磐崎村大字長倉、磐城炭礦長倉坑勞務主任前田清臣（五五）及び係員鈴木清（三八）の兩名は去る八月二十九日午後六時頃炭坑々夫齋藤丈助（三七）が妻のアサヨの退職手當を請求に行つた際「貴樣生意氣だ」と威嚇し矢庭に丈助をねぢ伏せなぐつたり蹴つたりしたので頭部その他數ケ所に全治十日間を要する傷を負はせた爲め二日丈助は憤慨のあまり診斷所を添へ平檢事局まで殿打傷害の告訴を提起した

永戶青年行軍

村大字合戶青年團では神佛山宗拜の念を涵養し更らに體力の充實を計る目的で三日正午から上小川村二荒山遠平（藤原）三着磯目金雄（好間）

郡下校長役員會で 女子青年設立

併せて兒童の個性調査 可否如何を討議

石城小學校長會では八日午後一時から平第一小學校内柴崎刑事に發見逮捕されたに役員會を召集し予し問題が見かけ倒しの小泥棒ら一となつてゐる郡聯合の女子く去月平新潟縣西頸城郡青海村電氣科學及斯會社内からゴム長靴一足を窃取した事となつたが縣當局ならびに此れが設立には多大な讀意旨自白した

を表してゐる折柄とて今回同會の成行によつては直ちに設立の具体化を見るは當然で各方面から注目されてゐる尙同役員會の席上小學兒童の個性調査並に成績査定に關する打合せもする等である

前年の同期に比し 預金一割五分增

各種事務とも殖ゆる 平郵便局の昨今

平郵便局の各種取扱務は差ない處から見て昨今の當學よべき點があるのであつて

◇殊に彼等の社會的貢献を言ふなら、直接生產に從事する彼等の前に、都會人は一歩を讓つてもいゝではないか、殊に今日の農村の狀況を考察するがいゝ人間本來の美しい情景が見られぬ彼等の勞力を思ふと幾質を來してゐる都會人の大に學よべき點があるのである

◇殊に彼等の職業環境、風習歷史の左右する所で、一個の青年に何の咎むべき所があらう

◇孫つて彼等の長を見んと努めよ、彼等の生活の野趣橫溢する處には、幾多人間本來の美しい情景が見られぬ彼等の勞力を思ふと幾質を來してゐる都會人の大に學よべき點があるのである

◇殊に彼等の職業環境、風習歷史の左右する所で、一個の青年に何の咎むべき所があらう

◇孫つて彼等の長を見んと努めよ、彼等の生活の野趣橫溢する處には、幾多人間本來の美しい情景が見られぬ彼等の勞力を思ふと幾質を來してゐる都會人の大に學よべき點があるのである

待合室專門 賊平吉逮捕

永戶納稅表彰　永戶輪組合村では優良納稅者として合津保兒氏外九十六名に對し今五日午前十時から組合村役場前に表彰式を擧行した

△平窪小學校長長谷川親△入遠野小學校長大平喜一郎△夏井小學校訓導鈴木篠松

高久病院

平町田町

電話五一三番

一圓金十五錢均一

高級洋食

洋食宴會　平町田町

仕出し　一の井

電一六七番

謹告

平新聞と稱する新聞社が弊店と關係あるかの如く誤解されてゐるやの向きありますが弊店は單に印刷請負のみで同新聞の組織經營には絶對無關係ですから誤解なき樣願上げます

平町田町　一〇活版所　椋木正喜

耳鼻喉科專門 大和田醫院

平町南町（電一七〇番）

入院隨時（自炊の便あり）

高久病院

平町田町

醫學士高久忠　赤羽清雄　佐竹菊雄

新潟醫專卒

藥劑士

內科小兒科、外科花柳病科、耳鼻咽喉科、レントゲン科、

營業種目

內地材　材木各種、羽柄材各種
建築諸材請負
礦山用坑木其他諸材請負
外材部　米松、米杉、大角製材調達請負其他

佐藤材木店

常磐線平町新川町

電話三三五番

創業三十週年紀念謝恩自信アルイの井洋食普及デー

九月一日ヨリ向一ケ月間ニ勤致します