（廿一日夕刊）

磐城新聞

休刊 大祭 一日曜
定價（壹枚二錢、壹ヶ月 一五十錢、郵稅十錢
廣告料（雜報欄行五十錢 但所指定二十錢增）
發行兼編輯印刷人 蓮沼龍輔
發行所 福島縣平町字田町拾六 磐城新聞社 電話五六四番

（大正十年四月二十二日第三種郵便物認可）　磐城新聞　（木曜日）　昭和二年九月廿二日　第二千四百九十九號　（一）

磐城文化史を評す（下）

城山 大和田豊吉

磐城文化史は第一編第二流石に忠義の志士多く本部以て慨軻不遇をかこち給ひ編第三編に分ちて第一編は總論即ち其第一章には本に於ける南北朝の戰は仙道諸郡と同じく激烈を極めた部の歴史的概観と題して本るものにして其中心戰場はひて草深き東の片田舍に然部の成立を述べ第二章には湯本植田間にして今の湯本も御二夜ほどざすらへ給へ位置及廣袤を叙述し第二編磐城史即ち舊磐城四郡史題して其第一章には磐城史と本郡史との關係を論じ第二章には史前即ち本郡石器時代と題して有史以前の先住民族の狀態を記載し第三章には上古即ち陸奥創始時代と題して本縣の皇化、浴せる有樣日本武尊の東夷征伐の當城方に於ける狀況及國造設置の事實等を記載し第四章には中古即ち本郡文化胚胎時代と題して舊菊多磐前磐城檜葉四郎の起原興亡の狀態を論じ石城のイシキにあらずしてイハキなる事を明かに示し更に勿來關の語義起原位置等を說明して遺漏なからしめ

そして第五章には中古即ち地方文物移入時代と題して蝦夷征討の模樣磐城七郡の起原五軍八郡の由來赤井嶽築師宰及樂王寺惠　寺等の建立より前九年の役及後三年の役に及び磐城氏即ち平則道の磐城に入部するに說き及ぼし清衡の養女德姫の則道の妻となりて磐城へ來りしより平泉の事を取りて居住の地を平泉と稱し後阿彌陀堂を建立して退隱したる地を平泉と二字に割きて白水と稱したるなど明かに說明し尼子橋を架說したる所以及稱等殘る隈なく說き明かし更に第六章に至りて遠古史即ち磐城氏時代の概觀より奥羽一圓北朝時代に說き及ぼし

吾人は南北朝時代には實に我が石城の天地は濛雲閉墓して天地晦冥一寸前も辨せざる暗黑時代にて人々は皆無知文盲のみと思ひきや陸奥守北畠顯家の配下に屬陸奥國府の在る岩城氏の領分内とて、

（143）

奇怪な怪人

高橋掬太郎創作　布施中八郎揮毫

「妙信どの妙信どの」

と清左工門は妙信尼の亡骸を抱きあげて餘りに無慘な

「妙信どの許してくれ姫を殺したのは殘念でござりまする」

と乳人も聲の限り泣いたといふやうにも考へた。

清左工門は限りなく妙信尼の死を悼んだ。

「ほんに姜の方が斬られてもよいものを高德な妙信樣を殺したのは殘念でござりまする」

と乳人も聲の限り泣いたといふやうにも考へた。

しかも清左工門は今日まで天狗假面の怪人は一人だけで活躍してゐるものとばかり思つてゐたが誰しも同じやうに思つてゐたであらう。

これが以外にも七八人もの組んで入つたのであつから清左工門が腑に落ちないと思つたのも無理がなかつた。

「いや何も川越氏が切腹し御申譯をする事もござまいそれより姫のお行方を探す方が最大事と存じる左樣でござらぬか」

と重太夫はあわてて反對した。

清左工門はもとより二人驚かしてやる氣で云つたに過ぎないので

「左樣でござるかいや大事は早間氏にお任せ申す、御前態はよろしくお願ひ申す、巧みに重太夫に花を有たせた

より平町高月臺飯野八幡神社々司飯野盛容氏郎に御一却つて泊如何に幕末紛亂の世の中柴とは云へ金枝玉葉の御身を日就中文學の事に大吉講談

血汐を浴びた女

（144）

奇怪な怪人

高橋掬太郎創作　布施中八郎揮毫

「妙信どの妙信どの」

と清左工門は妙信尼の亡骸を抱きあげて餘りに無慘な

「だが七八人も一緒になつて忍び込んだといふのは怪しからぬ先君故昌公に對して御申譯がない如何致しませう」

と早間重太夫はさも驚いたやうに顏色を替へて清左工門に云つた。

「左樣先君に對して御申譯ないことでござる川越氏は奉行といふ役目の表向の腹位はせねばなるまいと存じるが？」

清左工門は態とからかつて云つた。

「エツ！ナニ切腹……」

と川越軍治は忽ち蒼白になつた

「いや何も川越氏が切腹し御申譯をする事もござまいそれより姫のお行方を探す方が最大事と存じる左樣でござらぬか」

と重太夫はあわてて反對した。

清左工門はもとより二人驚かしてやる氣で云つたに過ぎないので

「左樣でござるかいや大事は早間氏にお任せ申す、御前態はよろしくお願ひ申す、巧みに重太夫に花を有たせた

深キ經驗ト
正シキ學理ヲ基トシテ
最新ノ設備ト
優秀ナル技巧ニ依リ
多產簞賣
益々聲價漲ル
萬年瓦
仙臺高等工業學校試驗証明
鐵道省
福島縣廳
栃木縣廳
青森縣廳
指定品
福島縣四倉町
萬年瓦工業株式會社
電話三八番

吉田眼科醫院

眼科醫院

入院隨時（自炊の便あり）
平町田町
高久病院
電話五二三番
醫學士 高久忠
薪潟醫學士 赤羽清
藥劑士 佐竹菊雄
內科小兒科、外科花柳病科、耳鼻咽喉科、レントゲン科、

入院隨時（自炊の便あり）
耳鼻喉科專門
大和田醫院
平町南町（電一七〇番）

歯科口腔一般
診療時間（午前七時ヨリ午後八時マデ）但シ急患ハ此限リニアラズ
平町南町成田山前
鈴木齒科醫院
齒科醫 鈴木五郎

TRADE MARK NIPPON OPHONE
秋！
活躍のシーズン來る
勞働勤務に運動に
指示正確なる
時計を
蓄音器とレコードの
御用は……
定評ある當店へ
平町四丁目
會田時計店
電話三六三

三百年の古い歴史と
他の模擬の出來ない
獨特の芳香と色澤を有つ
醸造元 銚子醬油株式會社
平町田町
特約店 廣瀬支店
電話五四番

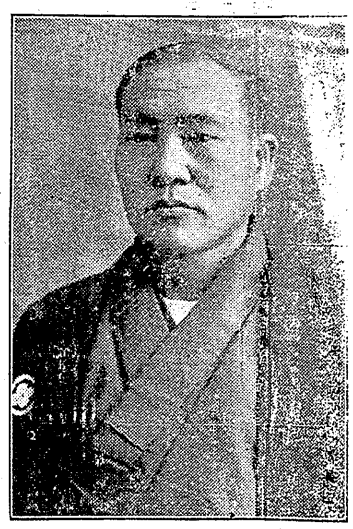

縣議候補者

井上茂作氏

井上茂作氏を落とさば
平町の損失と恥辱
同情の町民猛然と起つて
吾等の味方井上候補を援護

井上氏の地盤は甚だしく蹙食され殊に某々一派に地均しは完了したが縣議會議員、縣消防協會常議員、赤十字支部評議員、小作爭議調停委員等を兼ねる平消防組頭たる外縣警察會長たる陰謀と宣傳により偉大なる實力手腕ある吾々民衆の味方たる同氏は惜しくも甚だしき苦境に起ち至つたのに對し心ある有力な有權者等は憤慨するに至らなかつたが肝心の井上氏を當選圏内に入れしめざる可らず、若し氏びになるならば

縣立磐城高等女學校現在の講堂は卒業式など多くの生徒父兄を入るゝに狹隘を感じ多年改築の懸案を樹て既に地均しは完了したが縣豫算の關係上未だその運びに至らなかつたが過般縣參事會の會計檢査に來年の一行に資本主義政治とは言へ々句々皆な熱と力の化身で民の政治的無自覺を

天下に晒し取り返しのつかぬ損失と恥辱を購ふものであると正義の輿論と同情愈然と集まり殊に平町民の多數は婦女子、子供に至るまで必死の奮闘を續けてゐるから恐らく落選する如き事はあるまいけれども眞に町を愛し、郷土を憂ひ氏の爲めに心ある人々は如何なる情實も誘惑も斷然と排し井上氏の爲めに尊き一票を投ずべきであるとの輿論が非常に高まつてゐる

磐女講堂
明年度に新築

縣立磐城高等女學校現在の講堂は卒業式など多くの生徒父兄を入るゝに狹隘を感じ多年改築の懸案を樹て既に地均しは完了したが縣豫算の關係上未だその運びに至らなかつたが過般縣參事會の會計檢査に來年の一行に對しても學校當局より陳情する處あり約二萬圓の豫算にて來年度には着工の運びになるならしい

萬全を劃し自身井上氏は普選の精神を体し飽くまで言論を以て起つべく連日各所に二回乃至三四回の政見發表演說會を開き力戰大いに努めてゐる、由來井上茂作氏は常に克く正しき政治を解し民衆の利益と健全なる社會國家の建設をモットー過去の前半生を政治に對する經驗と智識と爲めに盡瘁して來た功績は顯著な事實であるも、殊に氏は近代政治家に稀に見る純潔の仁で大衆の利益の爲めには身を顧みな

熱血の士
である事は今次縣議戰に臨む立候補者中人的關係から

偉大なる功績は今や
郡民の等しく知る所となり大いに努めてゐる、由來井上茂作氏は常に克く正しき政治を解し民衆の利益と健全なる社會國家の建設をモットー過去の前半生を政治に對する經驗と智識と爲めに盡瘁して來た功績は顯著な事實であるも、殊に氏は近代政治家に稀に見る純潔の仁で大衆の利益の爲めには身を顧みなければ成らぬ、政治とは國家が最高道德を行ふ學の眞理を私は充分知つてゐるからである、自己の利益をむさぼる事を政治家の手腕力量と考へる人には私は高遠なる理想は判るものではない私は飽まで民衆政治、基調とし貧乏を標榜して正しき政治に生きん事に努めたいと思ふ」云々

無產階級を理解し正しき政治を解く
聽衆を感動せしめる井上氏政見要旨

井上茂作氏の卓越せる政見は各地演說會とも聽衆として感動せしめずは措かぬものあり流石言論の雄者だる面目躍如たるものあるが同氏の演說大体の內容は

「將來の政治家は資本主義であつてはならぬ、本縣の政治を見るに會社思想を理解し得ざる所謂資本主義的傾向が充滿して

清き一票の行り所
(六)
平町　J K 生　投

餘す三日
吾々選擧人の縣會議員選擧に對する心懸け、就ては連日の紙上に揭ぐる所があつたから心ある諸賢は既に知悉して呉れられた事　おろうと思ふ、其の心懸けを會得せられた人々は何れも其の投票すべき人物、選擇を愼重し各自の投ずる一票を清き貴き一票　りとして之を疎にする様な事かなかろうと思ふ、前にも述べた如く一票を投じ下れば萬事休するのである、それで愼定まるのである、善にせよ、惡にせよ、其の投票によつて事決するのである、惡かつたと思つても取りかへしはつかぬ、泣いても悔むでも追着かぬのである、故に僅か餘す所の三日の間に各候補者各運動者に取りても勝敗の分れる大切な三日間であるだろうが各選擧人に取りては殊に大切であらねばならぬ、過去十數日の考へよりもこ、三日間の考へが各選擧人の思案を決めるものであろう、千の考慮萬の研究も此の三日間限りである、此の三日間の思案如何によつて選良らしき選良を得るか如何はしい人物を得るか定まるのである、換言すれば縣會の尊嚴神聖が保持せらるゝや否や縣政宣しきを得るや否や共に此の三日間に於ける各選擧人の思案考慮如何によりて決するのである、誠に大切な三日間である、故に各選擧人たるものゝ大切な三日間をウカ〳〵と暮し各候補者各運動者の執念深き潛航艇式の醜運動などに誘惑ざるゝ事なく決して其い選ぶ所を誤つてはならぬ、萬一誤らば後に必ず臍を噬むであろう。

選擧人は篤と思案を定め投票に先を冷靜に考慮して其の信頼すべき人物を定め此の人ならば一地方一縣の代表として毫も差支へないと思ふ、候補者を物色して之に向つて各自の貴ぶべき一票を投ずる様にしなければならぬ然らざれば天に向つて唾する、即ち勞力に對し課稅する事などその一列である、私はかうした不當の稅金を徵收する代りに縣の財源を

水利使用
稅を求めよと叫んだ東京電燈會社には十萬馬力の電力を猪苗代湖から得ながら本部に一文の稅金も拂はぬ如何

井上氏の
或る一派の陰謀
全郡の同志俄かに緊張し益々結束を堅む

縣議候補者鈴木辰三郎氏は各地に論陣を張り大成功を收めてゐるが今廿一日午後一時よりは泉村に、午後六時よりは小名濱町に政見發表演說會を開き氏一流の實質的政見を發表して聽衆を魅了せしめてゐるが常に鈴木陣營の失脚を謀り同氏の爲めに不利益な宣傳をしてゐる模様が必ずしも樂觀し得ざる實狀にあるとて全郡各町村に於ける鈴木候補の味方は昨今漸く緊張し積極的活動に移つたもの如くである

鈴木候補を呪ふ一派の陰謀
全郡の同志俄かに緊張し益々結束を堅む

縣議候補者鈴木辰三郎氏は各地に論陣を張り大成功を收めてゐるが今廿一日午後一時よりは泉村に、午後六時よりは小名濱町に政見發表演說會を開き氏一流の實質的政見を發表して聽衆を魅了せしめてゐるが常に鈴木陣營の失脚を謀り同氏の爲めに不利益な宣傳をしてゐる模様が必ずしも樂觀し得ざる實狀にあるとて全郡各町村に於ける鈴木候補の味方は昨今漸く緊張し積極的活動に移つたもの如くである

平の選擧郵便
廿五萬突破
全く戰時狀態

平郵便局に於ける今次縣議選擧に際しての準備は既報の如くで告示と同時に持込まれた推薦狀依頼狀が大部分を占めて來てゐるから結局其割合は候補者四萬通に達し最初同局の豫定駒關係者六強と言ふ割合に見込まれてゐた二十萬を突破する事二萬に達し尚二四日午前中位迄は多少の差出しあるものと見て總數二十五萬を下らざるものと見てゐる

平町南裏の
新市街計劃
水田埋立進む

平町では去る大正十年氷字南町裏に新市街地建設計劃を

秋シーズン迎へ
運動界賑ふ
庭球野球の各チームが必勝を期して練習

石城郡地方に於て近年急激に至つたがその中心となつてゐるだけ庭球熱の素晴しき發展を得んとして目下必死の勢で發展してゐる在中、鐵道、田町、田町裏、遞友對鐵道一回戰、田町對遞友二回戰、田町對鐵道二回戰、中學對田町二回戰(九月廿四日)午前九時から中學對鐵道二回戰、中學對遞友二回戰(九月廿五日)正午から鐵道對中學一回戰(十月二日)正午から田町對鐵道一回戰(十月九日)午前十時から遞友對鐵道一回戰、中學對遞友二回戰(十月十六日)ームより各一名の審判員を午前十時から鐵道對遞友出す事に決定した二回戰、中學對田町二回戰(十月廿三日)午前九時から中學對鐵道二回戰、田町對遞友二回戰、田町對鐵道二回戰にして尚ほ全部七回ゲーム

山代勞農黨候補の
資格に復た疑義
問題視された住所云々　最後は知事の肚

石城城より立候補せる勞農黨の山代吉宗氏は立候補届けには平町材木町三十八番會し來つたが右につき縣地方課當澤屬に語る「届出書は選擧長で出來ないので受理だけはしてゐるが果して住所を轉じ公民權を喪失してしまつたか何うかは縣として言明が出來ないまるゝことである

行方不明の青年
白骨となつて見參
內鄉村地內の山林に　小心者の謎解く

好間村大字下好間字入館布に悲觀して家出前記の個所出卯三郎が昨廿日午前九時で縊死したものである

時言

清貧に甘むじ過去の半生を正しき政治に打ち込むだ純情の人井上茂作氏を落さば、そは平町の大なる損失であり恥辱である

□

情實と因襲、惡魔の誘惑を斷然と排し以て正しく弱き井上候補を當選せしめてこそ、そこに俠義と意氣があるのだ

□

平町民惑ふこと勿れ、吾等は正しき信念の許に自由の權利を有効に行使し以て普選の全目的を達成すべき義務がある

□

昔ひ起て、愛町の士、吾等の有する一票は國家の隆衰興亡に係る貴重な權利である、惑はさるゝ勿れ惡魔の誘惑に

普選初頭の縣議戰に當り我國現下の時局に鑑み石城將來の發展を想ふ秋敢て余は茲に左の六名を推薦し極力その當選を祈る

井上茂作君
山崎吉平君
鈴木辰三郎君
古川傳一君
青沼鋒太郎君
田子健吉君

昭和二年九月　平町　荒川精一

故尾上松之助追悼大興行

噫……劇壇の巨人松之助氏逝いて早や一週年氏の映畫劇壇奮闘せる實績を追慕し茲に全國日活映畫一齊に氏主演映畫を上映す　當館は氏の遺せる子舌不朽の寶玉篇を御熱望に依り再度上映す

大日活超作本邦映畫界の驚異
武士道精神　荒木又衛右門　十七卷
故松之助一代の大作出場人員三千餘名

松竹キネマ現代劇部特作
尋性愛大悲劇　子を思ふ母　全七卷
藤田陽子　主　八雲恵美子　岡田宗太郎　助演　小櫻葉子　出雲しろ子　演

當ル二十二日ヨリ公開　平館

貸地廣告

平町郡役所より稅務署附近の新開地に一千餘坪の貸地があります、然かも完全な七盛でありますから流失其の他の憂ひ絶對になく商店、諸工場並に高級の住宅地として最もの適地を極く安値にお貸しいたします

御希望の方は電話なり葉書なり戴けば社員が伺ひして親しく御相談に應じます

小名濱商事株式會社
平出張所
電話　六〇三番　五四一番

入院隨意(自炊の便あり)
外科專門
平南町
上田外科醫院
電話一二一九