（十九日夕刊）
休刊　入會金一圓　第一日限
定價（五十錢）　壹ケ月
廣告料（二行五十錢）　壹秒十錢
發行兼編輯印刷人　遠沼龍輔
福島縣平町字町拾六
發行所　磐城新聞社

一本の銀のシガレット

松本純一

あの所謂ゲント・デヤーマン・デリギブルなるグラーフ・ツエッペリンが此四日世界一周のラスト・コースをフリードリツヒスハーフエンにとゞめを刺したのは何んと言つても大きな歴史であつたに違ひない。

それにしても去る八月十九日の午後三時前後、物見ケ岡に身を挺してやがて西町北方の山上にゆう〳〵との巨躯をうかばせたフエルデナント・フオン・ツエッペリン伯爵號の必驚とも言へる氣褒の動きをクモの巣のやうなピアノ線針金とデユラルミンの梁に覆はれた外皮を通して靜かに感じられた、また人間の肋骨によく似た横肋材や縦通材の多角形な運動網のうちに思ひもよらない

ふんわりした空氣の中にい背景のうちに世界をやゆものの、さあ速くまいりませう」

思ひ掛けぬ朗かな無邪氣な親しな少女の聲をきいてき子は顏をそむけながらも鈍くうなついた。

「さあ、參りませう、れ立の女は或信用ある紙上で親

尾にあるがんじやうな扉を去る時、一つのエンヂン、ゴンドラが時計の振子の様になつかしく搖れたのを今だに忘れられない

ヘーグ賠償案のいかめしよく知り合ひの箸なんですす」と村越は改めて双方を紹介し合した

き子はまだ妙子と勇とかどう言ふ關係にあるかをよく耳にしたことがなかつた。而し、新聞で例の事件が喧しくされ始めてから彼

ついて首垂れて居る哀れなはやく宿に連往かんことを女の姿をちつと見詰て居たが、やがてこれまでと違つた晴れやかな表情を浮べたいそ〳〵とき子の側へ寄ものを信じなかつたが——つて列ぶやうにして顏を覗くやうにしながら

「さあ、お立ち遊ばせ、御心配なさることはありませんは江馬君のお知り合の岡田男爵家の妙子さん、妙子さんなたや私はこれまでだつてさんこの方がとき子さんで

と村越は言つて立ち上つたとき子を眞直に見ながらづ

「とき子さん。このお嬢さ

紹介し合した

とき子はまだ妙子と勇と

思ひ掛けぬ朗かな無邪氣な親しな少女の聲をきいてき子は顏をそむけながらも鈍くうなついた。

「さあ、參りませう、れ立の女は或信用ある紙上で親

殺しの嫌疑者は親同志が親密な感男爵家の令嬢と許婚を娘はとき子の肩に手を樹で、とき子は立ち上つふと氣がついたやうに妙子が言つた

「村越さん、こゝに方があなたはお知り合ひなのですか」

池に映つた
顏を
ジット見つめて
吐息——
笹の葉つばが
一つ
動きもせずに
浮んでる

一九二七、九、三

白雲

ビイターワイオ

あの雲には秘密がある
なんといふ白さなんといふやわらかさ
又なんといふ輕さだ
あのなかには秘密がある
まつ青な空に浮くまつ白な雲
あの雲の秘密を
つかみ得るものは幸福だ

一九二九、九、一〇

失戀

ビイターワイオ

様な通行廊や梯子が上下しるのも超然としたツエ伯號自身の動脈ではないかゴンドラは案外小さく思はれたが光のある糊のシヤツターが柔かく包んでゐて綺麗だつたゴンドラの窓からに久米艇子さんの俤れ立つた娘か何人であるかも知らながづたので、うながし立てられても一寸はた、急に返事にも迷つたのであせ氣まづくぜしめないやうな心安い話をしながら頻りと眞實にうたしいことよ昔がらの知り合なんですもの」と娘は態と親切のこもつた、努めてとき子を安心さ

粉白美ホシ

最高の白粉

となたの肌をも自然的に美化し、氣品と艶麗に滿ちた化粧映のするホシ美白粉こそ又、絶對無鉛にて、衛生上よりも、最高の白粉と賞賛できるものであります。

ホシ製本白粉
ホシ製極白粉
ホシ製特種白粉
ホシ製極白粉

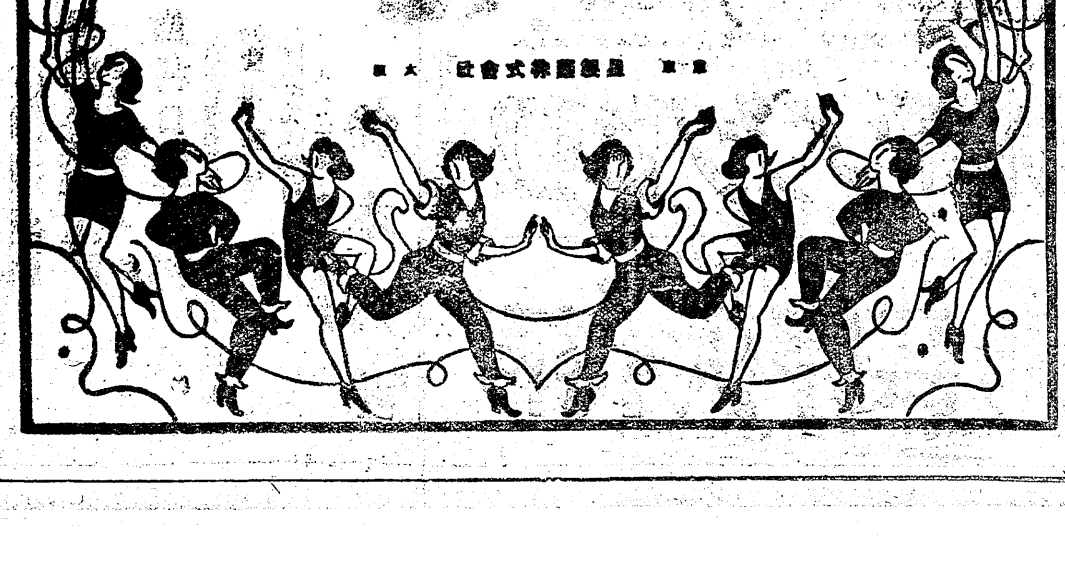

製造元　星製藥株式會社

死を超ゆる者

小說

三上於菟吉作

(92)

布施平八郎畫

岩頭の聖女　(三)

希望と言ふには餘りに漠然としたものではあつたが死をさへ思はせた暗黒な絶望の胸の底は或微なほの明だしかりで彩られ始めた。

彼女はたゞへ死ぬにしても、村越を通じて勇の身のな、さうすればきつとお喜成行きをきいてからにしてびになる筈ですものねゞ」

と言ふやうなそうちやありませんが私は遲くは無いと言ふやうな眞實にうたしいことよ昔がらの知り合なんですもの」と娘は態と親切のこもつた、努めてとき子を安心さ

レコードハ此のマーク！を

肉聲のビクターレコード
販賣店　會田時計店
平町四丁目（電話三六（三番）

店員募集

特賣!!
たひら正宗　福島縣清酒品評會一等賞受領
花春　同優等賞受領
醬油釀造元
鹽屋　山崎合名會社
電話一〇番

内科、小兒科
花柳病科
入院應需
藤沼醫院
平町紺屋町
電話平局五〇七番

外科一般（入院隨意）
內臟外科專門
花柳病科
平町六丁目（橋際）
木村外科醫院
電話三〇九

貸切自動車の御用命は
昭和タクシーへ
高級車で乘心地の好い
昭和タクシー
平驛前
話電は
三四三番

北海道産の新しい豆
大福豆、青エンド、赤エンド
うづら豆、小豆
先達中新金時豆發賣致しました處、御陸様で大好評でしたまた一再日中に入箱致します、御用命の程を
豆類、砂糖、薄利多賣主義、何卒御引立の程願上げます。
紺屋町（加納活版所）西隣り
たなき屋商店
田巻隆一

スツポン飴　一圓
スツポン酒　二圓
スツポンヘモクロビン錠　三圓
平町五丁目角
山野邊藥局

企業費二百萬圓を投じ 古河の新坑

愈々來る十一月初旬に起工式 湊谷係長正式發表

石城郡好間村古河炭礦は去げる事に決定した、新斜坑る大正十三年の水沒後更らは運搬坑八道坑に分れ排氣に新斜坑を開鑿し殘期以上坑を町田橋以北の地點に竪の成績を收めてゐたところ坑を設け最新式の採炭法に去月下旬此の新斜坑の一部則り技術方面は本邦斯界のに出水あり差まで大なる影響はないにしても將來大々的發展擴張の前提として更に新斜坑の開鑿を企劃決定し今十九日正式に發表した新斜坑は水脈及び炭層その他優良坑としての條件を完全に調査濟みの鑛區にして來る十一月初旬起工式を擧げるので相當募集費を投じ二百名の坑夫を募集し更らに坑夫の納屋十棟（八十篭）の新築を急ぐことに決定した」云々

因に上述の如く古河新斜坑の開鑿により二百萬圓の企業費が約一ケ年半に擴らされる事となつたから當地方に齎らす直接の利益も大なるものあり新坑着炭後の隆昌に伴ふ發展も地方の爲め喜ぶべきであろう

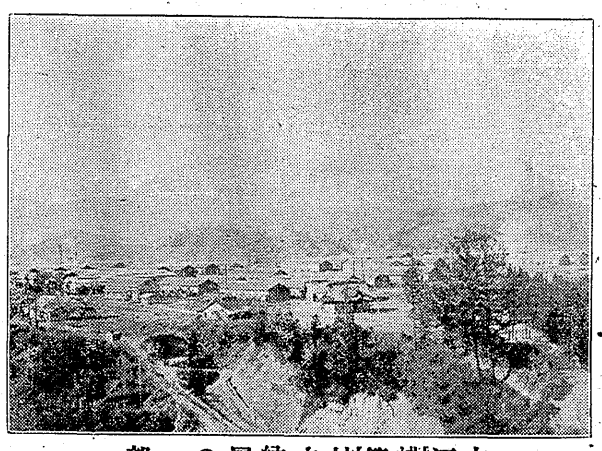

古河採炭夫納屋の一部

一千五百萬噸の炭量を有し企業費二百萬圓を計上した、下野所長は伊勢に私は成田に參拜守護の祈願をして十一月初旬起工し約八九ケ月で着炭し一ケ年半にして商品炭を搬出し得る豫定です、目下起工の準備を急ぎ約二千五六百尺で着炭するが新事業に伴ひ坑夫の不足を感じ出て來る魚商人等は平魚市場の打するので來る二十二日（日曜）と二十三日（秋季皇靈祭）兩日午前十時より記念參拜をなし、皇后陛下の御安產を祈願し大護摩の修行をなす由で當日は神饌も仲山、大日本、三井、磐島その他大小二十餘の炭坑にては二十一日から行はれる安全デーに際し大々的に從業員の事故防止に努めることゝなり炭礦長屋、坑內外の要所〳〵に多年の考案になるポスターを掲げ又活動寫眞、講演會等も催し事故防止の普及に努むる筈

磐中プール けふ開き初め

秋晴の取引旺盛

四倉臍市場

四倉臍市場の十七日の取引左の如く盆高値を示しつゝあり

△高値六圓八十三錢、安値五圓八十六錢、貫劃六圓七十二錢

父親と姦通して 出來た子を絞殺

武田檢事一行けふ實地へ 死體解剖に附す

石城郡荷路夫村大字大久保農綠川キヨ（四三）は十ケ年前一人娘のキミエ（二三）を殘して夫喜三郎（四七）が死亡したので四年前後婿に同村小野政重（三〇）を入夫したが娘キミエと繼父政重は三年前より畜生道に追入りキヨの眼を盜んで不義を働らく仲となりキミエは遂ひに懷姙し八月三日七ケ月の男兒を分娩したが外聞を恥じ政重と共謀して同六日夜赤兒を絞殺し自宅裏の茶畑に埋めて知らぬ顏でゐたこと植田署の探知するところとなり取調べ中の處一切犯行を自白したので平檢事局武田檢事片岡上席書記は藤沼警部と共に十九日午前八時四十分上り列車にて實地に急行絞殺された死体を解剖に附し關係者を平支部に收容した

植田組頭會

指示と協議事項

植田警察署管內消防組頭會議は去る十六日午前十一時より同署內に開催された、指示事項その他左の如し

△指示事項　火消督勵ノ關スル件　學校當局と協力し子供の弄火防止の徹底を期し併せて家庭の注意を喚起すること

△協議事項　秋期檢閱に關する件　植田、錦、山田は聯合しその他は各村別に十二月上旬行ふこと　消防活動寫眞開催の件　未開催の植田、錦、山田渡邊、田人の各村に於ては今月下旬より來月上旬頃開催に決定

△注意事項　機械器具整備の件　組員任命に際して警衛の件

納豆屋の賊

平署に捕はる

東京府下北豐島郡赤羽生れ目下住所不定川島五郎（二四）は去月廿九日內郷村御厩納豆屋齋藤セイ方に忍び入り婦人用金時計（代三十圓）を窃取逃走中の處十八日平署にて捕はれ目下取調べ中

赤井嶽賑ふ

十二神奉納臨時祭

赤井村赤非嶽十二神講では十二神像奉納一週年に相當するので來る二十三日（秋季皇靈祭）兩日午前十時より記念參拜をなし、皇后陛下の御安產を祈願し大護摩の修行をなす由で當日は神饌も仲山、大日本、三井、磐島その他大小二十餘の炭坑にては二十一日から行はれる安全デーに際し大々的に從業員の事故防止に努めることゝなり炭礦長屋、坑內外の要所〳〵に多年の考案になるポスターを掲げ又活動寫眞、講演會等も催し事故防止の普及に努むる筈

市場權は賣つたが 營業は賣らぬ

荒井署長が謄煎りする 平魚市場問題

平町四丁目魚問屋松崎佐平外二名は從來四丁目鶴屋向ひに空地を設け魚市場を經營して來たが昨年白銀町に株式會社平魚市場が設立したので右四丁目の市場權利を防害し通行人を邪魔してはならぬことは宜敷くないから注意する樣に

促すべく 今十九日午

前十時荒井平署長は松崎外二名を呼び出し種々注意する處あつたが松崎外二名は市場は平魚場に讓渡したが營業は廢めることは出來ぬと頑張り各商から繼續する處あつて從來屢々平署にて內情調査中の處魚出來ず從來の如く營業停止なぞは命じられないが之れが爲め道路では縣に對し右松崎佐平外魚問屋の營業は廢めることは出來ぬと頑張り各商から

平署科料一束

全部交通取締違反で 本日即決處分

方猪狩三郎（二九）は十八日午後三時長橋町地內を免許狀を持たずに運轉して科料二圓

□

同上方運轉手菅野正（一〇）は十七日午前十一時內郷村地內の停留所以外の場所に自動車を停めて客待ちして科料二圓

□

錦村字中田荷馬車挽鷲男（三三）は十八日正午ころ內郷村地內を口取りなき荷馬車に乘つて科料二圓

□

金の要らぬ御人

八十圓と五十圓を落して 拾つた恵比壽顏

前記湯本町鈴木稻美方運轉手菅野正（一〇）は十七日定員五名の自動車に十名を乘せて科料三圓

□

高久村下高久醬油店屋八鈴木四郎（三〇）は十七日午後七時平町月見町地內を無燈火の自轉車に乘つて三圓

□

平町自動車業吉田直之助は十八日ブレーキの利かぬ自動車を運轉手猪狩忠明に運轉させて科料四圓

植田事件の眞相

小柳內春千代の魂膽 (四)

默鐘生

植田町の料亭に於て山崎鈴木、高木、俺の四人が主として平青年正副團長鮫川清遊に關しての相談に北々咲かしたゝけの話で持ち切つてゐたに不拘、あられもなき虛報を福高每日新聞に報導されたに就いては俺達の島每日新聞に報導された記事を承知してゐるか」

春「承知してゐますともされで妾胸がせい〳〵したつた、唯一つ、春千代の擧動に怪やしき影、それを探偵にあるが如き秘密の話とは高木君の前での物語りはあの場合一言半句もあるまじ、フザけると承知せんぞ」

春「ソリヤ、妾だつて魂係を結んで以來、彼女は自ら民政藝妓として誇りを感じた程ノールスな藝妓だけ代の胸をグイと突いた、チ密接な關係にある山崎登氏に恨みを晴らせば留飮がるが、山崎さん、そうだ山崎さんに積る恨みを仕返すのので、小柳の女將を立會へとされてゐた、これは彼女の政友派と見る人に對しては誰れ彼れの差別なく毒をふくみ、怨恨深くきざまれて行つたのだつた、それだけ情人威瀨君に對しては心盡しを捧げるやうになれば、春千代自ら民政藝妓として誇りを示してゐたのである

高木「怪しからん、新聞記事にあるが如き秘密の話はあの場合一言半句もあるまじ、フザけると承知せんぞ」

春「ソリヤ、妾だつて魂係はあるはよ、それには深いわけがあることよ」

成瀨君と春千代が情的關

成瀨君と春千代が情的關處に譯があるやうに思へたひとには春千代はのけものにされてゐた、これは彼女の政友派と見る人に對しては誰れ彼れの差別なく毒をふくみ、怨恨深くきざまれて行つたのだつた、それだけ情人威瀨君に對しては心盡しを捧げるやうになれば、春千代自ら民政藝妓として誇りを示してゐたのである

高木「春千代、お前は福島每日新聞に報導された記事を承知してゐるか」

春「承知してゐますともされで妾胸がせい〳〵したつた、唯一つ、春千代の擧動に怪やしき影、それを探偵にあるが如き秘密の話とは高木君の前での物語りはあの場合一言半句もあるまじ、フザけると承知せんぞ」

春「ソリヤ、妾だつて魂係はあるはよ、それには深いわけがあることよ」

成瀨君と春千代が情的關處に譯があるやうに思へたひとには春千代はのけものにされてゐた、これは彼女の政友派と見る人に對しては誰れ彼れの差別なく毒をふくみ、怨恨深くきざまれて行つたのだつた、それだけ情人威瀨君に對しては心盡しを捧げるやうになれば、春千代自ら民政藝妓として誇りを示してゐたのである

高木「怪しからん、新聞記事